Альбомъ

Участниковъ Всеросс. Промышленной и Художественной Выставки въ Нижнемъ Новгородѣ

1896 г.

Изданіе А. С. Шустова
С.Петербургъ

C4 10/16.
C410/22

А109/39 С10 4/22
С4 10/16.
24501
247 1952

Дозволено цензурою. С.-Петербургъ, 11 Сентября 1896 г.

Типографія Министерства Путей Сообщенія
(Высочайше утвержденнаго Товарищества И. Н. Кушнеревъ и К°), Фонтанка 117.

Отъ издателя.

Цѣль изданія — дать возможно ясное представленіе о производительныхъ силахъ Россійской Имперіи за минувшій четырнадцатилѣтній мирный періодъ народнаго труда и творчества при иниціативѣ и руководствѣ интеллигенціи страны. Для достиженія этой цѣли **„Альбомъ“** составленъ такъ, чтобы онъ представлялъ настольную справочную книгу, характеризующую прошлое и настоящее состояніе дѣла участниковъ Выставки, а потому въ немъ помѣщены отзывы по различнымъ отраслямъ отечественной промышленности, культуры и искусства въ примѣрахъ выдающихся фирмъ и лицъ, ихъ біографіи, адреса, свѣдѣнія о выставленныхъ экспонатахъ съ рисунками въ текстѣ, подробныя свѣдѣнія о наградахъ, присужденныхъ экспертизою, точный списокъ всѣхъ экспонентовъ, алфавитный указатель и планъ Выставки въ краскахъ.

Кромѣ сказаннаго, для цѣльности изданія, въ него включены историческій абрисъ выставокъ вообще, ихъ политическое и общественное значеніе, мотивы возникновенія Всероссійской Выставки 1896 года въ Н.-Новгородѣ, иллюстраціи города, ярмарки и Выставки, а также приведены біографическія и другія свѣдѣнія о лицахъ оффиціальныхъ и административныхъ и въ сжатой формѣ компилированы: хроника устройства Выставки, существенныя ея интересы, рѣчи нѣкоторыхъ высокопоставленныхъ лицъ и т. п.

Введеніе.

«Не можетъ дерево доброе приносить плодовъ худыхъ, и дерево худое приносить плодовъ добрыхъ. Всякое дерево, не приносящее плода добраго, срубаютъ и бросаютъ въ огонь. И такъ по плодамъ ихъ узнаете ихъ».

Отъ Матѳея, гл. VII. 18 — 20.

Исторія финансовыхъ наукъ показываетъ намъ, что выставка, какъ экономическое явленіе, вовсе не составляетъ продукта нашего времени, а кроется въ глубокой древности.

Болѣе двухъ тысячъ лѣтъ тому назадъ фараоны Египта повелѣвали устраивать выставки произведеній страны и по качеству этихъ произведеній судили о жизненности своего царства.

Античный міръ, стремившійся по ложному пути преобладанія физической силы къ достиженію политической самостоятельности, въ проявленіяхъ общественной жизни тоже не могъ обойтись безъ прототипа выставки — конкурса и состязанія; греки же, заботившіеся одновременно и о процвѣтаніи искусствъ, даже лѣточисленіе свое вели по олимпіадамъ.

Въ отдаленныя времена, когда человѣчество только что начинало вникать въ великое нравственное значеніе христіанства, шедшія рука объ руку съ общественной жизнью заботы о личной безопасности, разумѣется, не позволяли успѣшно развиваться мирнымъ факторамъ прогресса и цивилизаціи; но съ малу-по-малу слагавшимся и, наконецъ, прочно окрѣпшимъ государственнымъ строемъ, тотчасъ же, въ свою очередь, выдвинулись впередъ торговля и промышленность, и правители земель очень скоро замѣтили, что сила ихъ царствъ находится въ прямой зависимости не столько отъ количества войска, охраняющаго границы, сколько отъ непримѣтныхъ тружениковъ, развивающихъ промыслы и торговлю, увеличивающихъ экспортъ государства и тѣмъ самымъ дающихъ царству средства къ политической жизни, народу же благосостояніе общественное и субъективное.

Съ момента полученія увѣренности въ полезности промысловъ и торговли, понятно, правительства всѣхъ цивилизующихся странъ не могли имъ не покровительствовать, и такимъ образомъ мы видимъ, что постоянный ростъ этихъ факторовъ прогресса къ среднимъ вѣкамъ привелъ къ организаціи цеховъ мастеровъ, а это обстоятельство дало непосредственно нашимъ сознаніе необходимости выставокъ, какъ опредѣлителей степени развитія каждаго цеха въ отдѣльности и всѣхъ цеховъ вмѣстѣ.

До XIX-го столѣтія выставки повсюду устраивались очень часто, но съ проведеніемъ сѣти желѣзныхъ дорогъ, введеніемъ телеграфа, основаніемъ многочисленныхъ банковъ и, главнымъ образомъ, съ появленіемъ комми-вояжеровъ, странствующихъ съ образцами товаровъ по промышленнымъ центрамъ, необходимость періодическихъ выставокъ, такъ же, какъ и ярмарокъ, становилась все менѣе и менѣе ощутительной, и въ настоящее время на западѣ Европы уже успѣшно открещиваются отъ тѣхъ и другихъ, говоря, что чрезмѣрная убыточность устройства промышленныхъ сплошмѣстителей — выставокъ не окупается приносимой ими пользою.

Теперь въ идеалъ промышленнаго сплошмѣра возводится печатный иллюстрированный органъ, матеріалы для котораго должны доставляться самими производителями-новаторами. Подробныя спеціальныя описанія съ чертежами нововведеній по всѣмъ отраслямъ промышленности и техники съ

торговыми бюллетенями разцѣнокъ,—конечно болѣе дешеваго самоучителя въ промышленномъ прогрессѣ и желать не оставалось бы, но пока существованіе такого органа проблема, и въ цѣломъ мірѣ тяжесть выясненія производительныхъ силъ государствъ по прежнему лежитъ на ихъ правительствахъ, соединяющихся съ пионерами культуры въ различныхъ ея видахъ, старающимися въ близкой сердцу работѣ представить на судъ исторіи результаты осмысленнаго труда и творчества, которыми они живутъ матеріально и духовно.

Мы считали бы нашу настоящую замѣтку не полной, если бы въ заключеніе не упомянули о двухъ мнѣніяхъ современныхъ политико-экономовъ,—мнѣніяхъ діаметрально противуположныхъ между собою. Противники выставокъ утверждаютъ, что усиленная лихорадочная работа промышленниковъ, стремящихся произвести передъ выставкой тѣ или другіе экспонаты, сбиваетъ ихъ съ пути постепеннаго раціональнаго усиленія ихъ дѣятельности и при этомъ посѣтителямъ выставки дается ложное представленіе о производительности страны, такъ какъ посѣтитель видитъ не то, что страна производитъ ежедневно, а только то, что сдѣлано для выставки. Защитники выставокъ — наоборотъ — говорятъ, что всякое изощреніе въ трудѣ всегда безусловно полезно, какія бы причины къ этому не приводили; затѣмъ выставки всегда ставятъ культурныя государства въ тѣсную связь съ народностями, при отсутствіи необходимыхъ научныхъ свѣдѣній, не имѣющими никакой возможности ясно представить себѣ усовершенствованнаго способа производства даже предметовъ первой необходимости.

И тѣ и другіе, по нашему мнѣнію, одинаково правы, если принять во вниманіе, что на западѣ Европы выставки вообще потеряли серьезное значеніе и, въ большинствѣ случаевъ, являются предметомъ аферы, наживы часто какой-нибудь акціонерной компаніи, гдѣ государство играетъ второстепенную роль и даетъ выставкѣ какъ бы только свою фирму. Съ другой стороны, серьезныя русскія выставки пока составляютъ еще прямую необходимость, какъ связующій элементъ съ малоцивилизованными нашими окраинами. Правда, расходы громадны и большая ихъ часть лежитъ на государственномъ казначействѣ, но русскіе Государи никогда не жалѣли казны для благоденствія и отдаленнѣйшихъ своихъ провинцій; что же касается пользы мирнаго завоеванія рынковъ пограничныхъ съ нами государствъ востока при посредствѣ выставокъ, — эта польза и въ политической и въ общественной жизни едва ли не очевидна.

А. С. Шустовъ.

ВСЕРОССІЙСКАЯ ПРОМЫШЛЕННАЯ и ХУДОЖЕСТВЕННАЯ ВЫСТАВКА ВЪ НИЖНЕМЪ-НОВГОРОДѢ ВЪ 1896 г.

Ихъ Императорскія Величества

Государь Императоръ Николай Александровичъ. Государыня Императрица Александра Ѳеодоровна.

«Слава и сила земли — ея Царь и народъ. Царь — отецъ — печется о нуждахъ дѣтей своихъ; народъ — дитя — возрастаетъ, трудясь на благо отечества».

Царствованіе Императора АЛЕКСАНДРА II, представлявшее цѣлый рядъ капитальнѣйшихъ реформъ, преобразившихъ весь внутренній строй государственной, общественной и народной жизни, отразилось — какъ въ зеркалѣ — въ промышленной выставкѣ 1882 года. Каждый ознакомившійся съ нею не могъ не убѣдиться въ силѣ и богатствѣ страны, приготовленной къ мирному развитію племенъ, населяющихъ Государство.

Императоръ АЛЕКСАНДРЪ III, принявшій на себя бремя самодержавнаго правленія, наслѣдуя Царю-Освободителю, велъ Россію по тому же пути развитія производительныхъ и промышленныхъ ея силъ. Незыблемая въ своемъ величіи, спокойная въ увѣренности, грандіозная мысль Государя-Миротворца стремилась къ достиженію идеальнаго общаго блага. Императоръ зналъ свой народъ, не сомнѣвался въ его способностяхъ и рѣшалъ тяжелую задачу, предначертанную ему Провидѣніемъ полный глубокаго достоинства, удерживая въ могучей десницѣ гигантскій щитъ мира, отбрасывающій вдаль всѣ хитроумные приступы вовлеченія русской земли въ войну. Въ своихъ стремленіяхъ къ развитію производительныхъ силъ Россіи, Великій Монархъ не упускалъ изъ вида и то, что Его Имперія соприкасается

своими границами не съ одной западной Европой, но и съ Азіей, и что на Немъ покоится вѣковая національная надежда мирнаго завоеванія рынковъ послѣдней путемъ промышленнаго прогресса.

Такимъ образомъ, при возникновеніи вопроса о мѣстѣ для новой выставки, вниманіе Императора остановилось само собою на городѣ, издавна считающемся перепутьемъ между востокомъ и западомъ, куда привыкли пріѣзжать какъ производители европейской Россіи, такъ и купцы сѣверныхъ тундръ Сибири, владѣній Китая, степей Средней Азіи, Бухары и Персіи. Городъ, на которомъ остановился выборъ Царя, къ довершенію всего былъ прославленъ много лѣтъ тому назадъ истинно русскимъ патріотизмомъ своихъ гражданъ. Изъ него, въ смутное время, раздалось горячее, полное сознанія своей силы слово сына народа,— слово, перешедшее въ дѣло вызволенія Москвы изъ иноплеменныхъ сѣтей,—городъ этотъ носитъ имя — Нижній-Новгородъ. Независимо отъ сказаннаго нельзя было не принять во вниманіе, что хотя Нижній-Новгородъ и является по старому центромъ великаго волжскаго бассейна, захватывающаго обширную территорію Имперіи, но цифровыя статистическія данныя за послѣднія два десятилѣтія указываютъ на замѣтное пониженіе торговыхъ оборотовъ знаменитой и все еще колоссальной его Макарьевской ярмарки. Являлся удобный случай открыть одновременно ярмарку и выставку и тѣмъ поддержать первую, причемъ мнѣніе, что товары, выставленные въ витринахъ выставки, не ходовые, могло быть кстати разрушено въ своемъ основаніи при сравненіи этого же товара съ ярмарочнымъ. Государь, въ концѣ-концовъ, хотѣлъ въ общемъ, чтобы каждый посѣтитель выставки, уходя съ ея обширной территоріи, уносилъ бы запечатлѣвшуюся полную картину успѣховъ всей промышленности Россіи, а не одного изъ ея округовъ,— явленіе обычное, разъ выставка имѣетъ мѣсто въ одномъ изъ тѣхъ центровъ, гдѣ идетъ усиленная работа производителей. Признавая необходимой выставку, какъ экономическій подсчетъ народной жизни, Императоръ АЛЕКСАНДРЪ III желалъ, чтобы она служила осязательнымъ, явнымъ доказательствомъ торжества принятой системы покровительственныхъ тарифовъ и мѣлесообразной финансовой политики. Не говоря о мотивахъ второстепенной важности по выбору Нижняго-Новгорода для выставки, мы приведемъ еще два послѣднихъ основанія, высказанныхъ по тому же поводу въ брошюрѣ, изданной по распоряженію Департамента Торговли и Мануфактуръ. Вотъ эти основанія: «Ярмарка своими торговыми сношеніями тѣсно связана съ Москвой и ея промышленнымъ райономъ, вслѣдствіе чего избраніе Нижняго-Новгорода для выставки (1896 г.) не только не противорѣчитъ интересамъ Москвы, но должно послужить имъ на пользу. Въ связи съ этимъ находится и предположеніе, что по закрытіи Выставки часть ея сооруженій можно будетъ передать на извѣстныхъ условіяхъ подъ товарные склады ярмарочному купечеству, нуждающемуся въ прочныхъ и безопасныхъ въ пожарномъ отношеніи помѣщеніяхъ.

Итакъ, на основаніи изложенныхъ мотивовъ, докладъ Министра Финансовъ, признавшаго полезнымъ устроить шестнадцатую Всероссійскую Выставку въ 1896 году, удостоился Высочайшаго одобренія 23 іюня 1893 года. Для выполненія означеннаго предпріятія, говоритъ ниже брошюра Департамента Торговли и Мануфактуръ, «согласно Высочайше утвержденному 4 октября 1893 года положенію о Всероссійской промышленной и художественной Выставкѣ, послѣдовало учрежденіе особой Комиссіи подъ предсѣдательствомъ Министра Финансовъ, изъ членовъ отъ Министерства Финансовъ, Государственнаго Контроля и другихъ заинтересованныхъ въ настоящемъ дѣлѣ Министерствъ и главныхъ управленій. На Комиссію было возложено избраніе наиболѣе удобнаго мѣста для Выставки въ Нижнемъ-Новгородѣ, соображенія о предстоящихъ расходахъ по ея устройству, разсмотрѣніе проэктовъ выставочныхъ зданій и вообще завѣдываніе устройствомъ Выставки и разрѣшеніе всѣхъ связанныхъ съ этимъ дѣломъ вопросовъ».

Министръ финансовъ
статсъ-секретарь тайный совѣтникъ
Сергѣй Юльевичъ Витте.

Составъ Высочайше учрежденной Комиссіи первоначально опредѣлился въ слѣдующемъ видѣ:

Предсѣдатель — Министръ Финансовъ тайный совѣтникъ С. Ю. Витте, вице-предсѣдатель — Директоръ Департамента Торговли и Мануфактуръ дѣйствительный статскій совѣтникъ В. И. Ковалевскій; члены: Нижегородскій Губернаторъ генералъ-лейтенантъ Н. М. Барановъ, члены отъ Министерства Финансовъ: тайный совѣтникъ А. Н. Минкевичъ, дѣйствительный статскій совѣтникъ П. И. Глуховскій; дѣйствительный статскій совѣтникъ И. М. Романовъ; тайный совѣтникъ С. В. Марковъ; тайный совѣтникъ Р. Э. Ленцъ; дѣйствительный статскій совѣтникъ Д. В. Григоровичъ; статскій совѣтникъ В. И. Михневичъ, надворный совѣтникъ Э. К. Циглеръ, Нижегородскій Городской Голова баронъ Д. Н. Дельвигъ, Предсѣдатель Нижегородскаго Ярмарочнаго Комитета мануфактуръ-совѣтникъ С. Т. Морозовъ, мануфактуръ-совѣтникъ Н. А. Бугровъ и отставной кап.-лейт. М. И. Кази. Отъ Собственной Его Императорскаго Величества Канцеляріи по учрежденіямъ Императрицы МАРІИ — дѣйствительный статскій совѣтникъ Д. В. Князевъ; отъ Министерства Императорскаго Двора и Удѣловъ — надворный совѣтникъ А. Ф. Кублицкій-Піоттухъ; отъ Военнаго Министерства — генералъ-маіоръ А. Н. Макаровъ; отъ Морскаго Министерства — вице-адмиралъ К. П. Пилкинъ и въ помощь ему — контръ-адмиралъ Н. И. Скрыдловъ; отъ Министерства Внутреннихъ Дѣлъ — дѣйствительный статскій совѣтникъ И. И. Кабатъ, замѣститель его — дѣйствительный статскій совѣтникъ С. Г. Щегловитовъ; отъ Министерства Народнаго Просвѣщенія — дѣйствительный статскій совѣтникъ К. К. Сентъ-Иллеръ; отъ Министерства Земледѣлія и Государственныхъ Имуществъ — дѣйствительный статскій совѣтникъ Н. М. Сольскій и коллежскій совѣтникъ И. С. Лебедкинъ; отъ Министерства Путей Сообщенія — тайный совѣтникъ В. М. Верховскій; отъ Государственнаго Контроля — тайный совѣтникъ Д. Е. Бѣлаго и коллежскій ассесоръ А. А. Горенко; отъ Главнаго Управленія Государственнаго Коннозаводства — полковникъ П. И. Лункевичъ и дѣлопроизводитель Комиссіи — надворный совѣтникъ И. Н. Лодыженскій. Одновременно съ этимъ и согласно 4 пункту того же Высочайше утвержденнаго 4 октября 1893 г. положенія о Выставкѣ въ Нижнемъ-Новгородѣ, былъ учрежденъ Нижегородскій распорядительный Комитетъ для ближайшихъ на мѣстѣ распоряженій по устройству Выставки, для принятія мѣръ по приведенію Нижняго-Новгорода и ярмарки въ надлежащее благоустройство и для предварительнаго обсужденія тѣхъ вопросовъ, которые будутъ Комитету переданы Высочайше учрежденною Комиссіею по устройству Выставки.

Завѣдывающимъ техническою и строительною частями по устройству Всероссійской Выставки 1896 г. назначенъ инженеръ надворный совѣтникъ Э. К. Циглеръ; на него возложено общее руководительство производствомъ всѣхъ работъ по устройству Выставки и для исполненія этихъ обязанностей ему предоставлено имѣть въ С.-Петербургѣ техническую контору, а въ Нижнемъ-Новгородѣ — непосредственно ему подчиненное строительное управленіе. Завѣдывающій техническою и строительною частями руководствуется преподанною ему Высочайше учрежденною Комиссіею инструкціей и утвержденными Министромъ Финансовъ штатными росписаніями какъ С.-Петербургской технической конторы, такъ и Нижегородскаго строительнаго управленія.

Ближайшей задачей по устройству Выставки было составленіе правилъ объ участіи экспонентовъ на Всероссійской промышленной и художественной Выставкѣ 1896 г., которыя и были утверждены 29 января 1894 г. Не вдаваясь въ подробности тѣхъ условій, на коихъ рѣшено допускать желающихъ участвовать на Выставкѣ, достаточно указать лишь слѣдующія главнѣйшія положенія. Мѣста выставляемыхъ предметовъ съ казенною мебелью и декорированіемъ отдѣловъ отводятся всѣмъ безплатно. Экспонаты могутъ быть представляемы либо непосредственно самими производителями, либо черезъ

выставочныхъ маклеровъ. Всякаго рода документы, представленіе коихъ связано съ участіемъ на выставкѣ, освобождаются отъ оплаты гербовымъ сборомъ. Представленіе на выставку изобрѣтеній и усовершенствованій не служитъ препятствіемъ къ полученію привиллегіи. Выставляемые предметы должны быть изготовлены въ Россіи; исключенія допускаются лишь для художественныхъ произведеній, которыя могутъ быть исполнены и за границей, но русскими художниками. Представленные на выставку предметы должны вполнѣ отвѣчать тѣмъ, которые выпускаются въ продажу. Экспонентамъ предоставлено право помѣщать свои произведенія въ отдѣльныхъ за свой счетъ витринахъ, устроенныхъ по рисункамъ, предварительно одобреннымъ Управленіемъ выставки. Независимо отъ сего, экспонентамъ предоставлено, по желанію, выставлять свои произведенія и внѣ общихъ выставочныхъ помѣщеній, но на территоріи выставки, въ особыхъ павильонахъ.

Доставка выставляемыхъ предметовъ на выставку и обратный вывозъ ихъ съ выставки производится на счетъ самихъ экспонентовъ. Управленіе выставки принимаетъ на себя общія мѣры къ охранѣ выставленныхъ предметовъ, но не отвѣчаетъ за могущія быть потери, поврежденія или покраже. Равнымъ образомъ и охрана предметовъ въ пожарномъ отношеніи всецѣло лежитъ на самомъ экспонентѣ, которому предоставляется, если онъ того пожелаетъ, страховать выставляемые имъ предметы или свои отдѣльные павильоны.

По полученіи заявленій отъ желающихъ принять участіе въ выставкѣ, былъ составленъ предварительный планъ распредѣленія отдѣловъ, опредѣлены ихъ размѣры, выяснено количество необходимаго крытаго помѣщенія и на основаніи этихъ матеріаловъ было приступлено къ систематизаціи экспонатовъ и къ проектированію зданій и необходимыхъ сооруженій.

При выработкѣ классификаціи предметовъ для выставки 1896 г. въ Нижнемъ-Новгородѣ, теоретическія системы подраздѣленія пришлось нѣсколько подчинить практическимъ требованіямъ удобства размѣщенія и наглядности обозрѣнія экспонатовъ. Программа Московской Выставки въ общемъ вполнѣ отвѣчала и задачамъ новой съ необходимыми измѣненіями, вызываемыми послѣдующими условіями нашей практической дѣятельности. Такъ, исключеніе сдѣлано для Сибири, Туркестана и вообще нашихъ среднеазіатскихъ владѣній, производительныя силы и нужды коихъ во многихъ случаяхъ еще недостаточно выяснены. Притомъ же и самые мотивы выбора Нижняго-Новгорода для новой Всероссійской Выставки были связаны съ вопросомъ о необходимости лучшаго выясненія условій развитія столь богатыхъ и обширныхъ областей, какими являются Сибирь и Среднеазіатскія владѣнія. Особенно важнымъ представляется знакомство съ Сибирью: эта богато одаренная часть Россіи имѣетъ широкое торговое и промышленное будущее, которое вполнѣ выяснится лишь съ окончаніемъ великаго Сибирскаго желѣзнодорожнаго пути.

Поэтому, признано полезнымъ не подчинять общей классификаціи предметы, имѣющіе придти оттуда, а сосредоточить ихъ въ двухъ особыхъ отдѣлахъ, которые и помѣстить въ спеціально для нихъ устроенныхъ зданіяхъ. Въ этихъ же двухъ отдѣлахъ обращено было особенное вниманіе на то, чтобы торговля съ Персіею, среднеазіатскими ханствами и Китаемъ, какъ наша, такъ и соперничествующихъ съ нами государствъ, была представлена съ возможною полнотою, для увеличенія нашихъ торговыхъ сношеній со смежными на югѣ и востокѣ иностранными владѣніями.

Директоръ Департамента Торговли и Мануфактуръ дѣйствительный статскій совѣтникъ
Владиміръ Ивановичъ Ковалевскій.

Что касается системы распредѣленія предметовъ, то въ общемъ найдено возможнымъ придержаться программы послѣдней всероссійской промышленно-художественной Выставки въ Москвѣ, причемъ, однако же, въ этой программѣ допущены слѣдующія главнѣйшія измѣненія: предметы лѣсоводства и лѣсной технологіи выдѣлены въ особый отдѣлъ, въ виду важнаго значенія для Россіи торговли лѣсомъ и продуктами обработки дерева. На этомъ же основаніи введенъ и другой отдѣлъ — охотничьихъ, пушныхъ и рыбныхъ промысловъ. Электротехника, получившая особенно сильное развитіе въ послѣднія 15 лѣтъ, также составила новую часть машиннаго отдѣла. Строительное и инженерное дѣло вообще и пути сообщенія, рѣчное и морское торговое судоходство, успѣхи коихъ въ значительной мѣрѣ обусловливаютъ развитіе и облегчаютъ товарный обмѣнъ на обширной территоріи Имперіи, не могли не обратить на себя вниманія, и эти предметы тоже составили совершенно новый отдѣлъ. Далѣе, орошеніе и осушеніе, почвовѣдѣніе, силосованіе кормовъ и проч., играющія столь важную роль для всей сельско-хозяйственной Россіи, вошли въ отдѣлъ земледѣлія, какъ новая составная часть. Возведеніе огнеупорныхъ построекъ, пользованіе огнеупорными матеріалами и противопожарными средствами, равно какъ и пожарныя орудія и инструменты, въ виду постоянныхъ пожаровъ въ нашихъ селахъ, на предстоящей выставкѣ получили видное мѣсто. Новымъ является, между прочимъ, и отдѣлъ художественной промышленности.

Нижегородскій Губернаторъ
Генералъ-Лейтенантъ
Николай Михайловичъ Барановъ.

Въ окончательной своей формѣ классификація Выставки дѣлитъ всѣ экспонаты на 692 класса, составляющихъ 223 группы и распредѣленныхъ въ 20 отдѣлахъ и 5 подъотдѣлахъ. Упомянутая классификація обнимаетъ главнѣйше слѣдующіе предметы: *I. Сельское хозяйство:* климатологія Россіи; почвовѣдѣніе; главнѣйшіе сѣвообороты въ разныхъ мѣстностяхъ Россіи; сельскохозяйственныя растенія, сельскохозяйственныя машины, орудія, экипажи; сельскохозяйственныя постройки; удобрительныя вещества; главнѣйшіе виды мелiораціи почвъ; коллекціи для характеристики цѣльныхъ хозяйствъ; ученая и учебная дѣятельность по сельскому хозяйству. *II. Коннозаводство и коневодство:* чистокровный англійскій, верховой, рысистый, рабочій и упряжной сорта лошадей. *III. Домашнія животныя:* рогатый скотъ, молочный и мясной, рабочія животныя, овцы и козы, свиньи, продукты домашнихъ животныхъ, пищевые продукты для скота, орудія, машины и приборы, модели и планы; болѣзни домашнихъ животныхъ; научныя работы по изслѣдованію русскаго скотоводства; птицеводства; шелководство; пчеловодство. *IV. Садоводство, плодоводство и огородничество:* воздушныя, комнатныя и оранжерейныя растенія, плодоводство и виноградарство; огородничество; научныя работы и литература по этому отдѣлу. *V. Охотничьи пушные и рыбные промыслы:* рыбы, раки, моллюски и др. животныя русской водной фауны, составляющія предметъ промысла и спорта; орудія и способы промысла; продукты рыболовства и ихъ приготовленіе; рыбоводство и прудовое хозяйство; акваріи; звѣроловство; орудія промысловъ; охотничьи собаки всѣхъ породъ; продукты звѣроловства; экономическое положеніе промысловаго населенія и промысловъ. *VI. Лѣсное хозяйство:* географія и статистика русскихъ лѣсовъ; русская лѣсная дендрологія; лѣсовозобновленіе и лѣсоразведеніе, лѣсоохраненіе, лѣсоустройство, эксплоатація лѣса; способы искусственнаго

увеличенія прочности дерева; торфъ и его выработка; приспособленія для транспорта лѣса; учебныя лѣсныя заведенія, научныя работы и литература. *VII. Горное дѣло и металлургія:* рудники, копи, пріиски и пр.; золото, платина, желѣзо, мѣдь, цинкъ, свинецъ, серебро, ртуть и др. металлы; соль, каменный уголь, нефть и др. полезныя ископаемыя; минеральныя воды; употребляемые при горныхъ работахъ аппараты, инструменты, приспособленія и пр.; книги, карты, планы и пр. *VIII. Издѣлія*

Вице-Директоръ Департамента Торговли и Мануфактуръ, дѣйствительный статскій совѣтникъ

Владиміръ Ивановичъ Михневичъ.

изъ волокнистыхъ веществъ: льна, пеньки, джута, хлопка, шерсти, шелка и пр.; басонныя и вязаныя издѣлія. *IX. Заводскія, фабричныя и ремесленныя издѣлія:* изъ металловъ, бумажной массы, каучука, стекла, фарфора, дерева и пр.; переплетныя работы; экипажи; канцелярскія принадлежности, одежда, обувь, мѣха; издѣлія изъ волоса и щетины; инструменты, употребляемые въ разныхъ отрасляхъ техники; издѣлія изъ кожи; винодѣліе; производства: сахарное, винокуренное,

Нижегородскій городской голова

баронъ Дмитрій Николаевичъ Дельвигъ.

пивоваренное, крахмальное, свѣчное, мыловаренное, нефтяное, спичечное, красильное, питательныхъ продуктовъ и пр.; литература по этимъ предметамъ. *X. Художественно-промышленный отдѣлъ:* бронза, рѣзное и декоративное дѣло, ювелирныя издѣлія; художественныя рукодѣлія; фотографія; типографія; музыкальные инструменты. *XI. Кустарные промыслы. XII. Машины и ихъ принадлежности:* электротехника; подъотдѣлъ пожарныхъ машинъ и огнегасительныхъ аппаратовъ.

XIII. Сибирь и торговля Россіи съ Китаемъ и Японіей. XIV. Средняя Азія и торговля Россіи съ Персіей. XV. Военный отдѣлъ: вооруженіе, обмундированіе, артиллерійское и военно-инженерное и санитарное дѣло; учебныя заведенія *XVI. Военно-морской отдѣлъ:* военное судостроеніе, вооруженіе судовъ, водолазное дѣло, медицинская часть. *XVII. Строительное и инженерное дѣло, рѣчное и морское торговое. судоходство:* зданія и архитектурныя сооруженія; несгораемыя

Управляющій Экспедиціею заготовленія Государственныхъ бумагъ, тайный совѣтникъ

Робертъ Эмиліевичъ Ленцъ.

постройки; грунтовыя, шоссейныя и желѣзныя дороги; подвижной составъ; мосты; пути сообщенія Сибири. *XVIII. Художественный отдѣлъ. XIX. Народное образованіе съ подъ-отдѣлами: благотворительности и охраненія народнаго здравія* (Русское Общество охраненія народнаго здравія). Россійскаго Общества Краснаго Креста, Россійскаго Общества спасанія на водахъ и метеорологіи и *XX. Крайній сѣверъ.*

Мануфактуръ совѣтникъ

Николай Александровичъ Бугровъ.

Устройство Выставки по отдѣламъ распредѣлено между слѣдующими учрежденіями: Министерство Финансовъ непосредственно вѣдаетъ отдѣлами: VIII, IX, X, XII, XIII, XIV и XX; Министерство Земледѣлія и Государственныхъ Имуществъ—I, III, IV,V, VI, VII и XI; Главное Управленіе Государственнаго Коннозаводства—II; Военное Министерство—XV; Морское Министерство—XVI; Министерство Путей Сообщенія—XVII; Академія Художествъ—XVIII и Министерство

Народнаго Просвѣщенія, Собственная Его Величества канцелярія по учрежденіямъ Императрицы МАРІИ; Общества, Краснаго Креста, Спасанія на водахъ и Охраненія народнаго здравія—XIX. Общее руководство Выставкой, какъ сказано: сосредоточено въ вѣдѣніи Министерства Финансовъ.

Всѣ поименованныя учрежденія изъявили согласіе принять на себя устройство соотвѣтствующихъ отдѣловъ и назначили отъ себя завѣдующихъ ими. Такимъ образомъ обозначился слѣдующій составъ лицъ, которому ввѣрено устройство и завѣдываніе Всероссійской Выставкой въ Нижнемъ-Новгородѣ: завѣдывающимъ строительною и техническою частями назначенъ, отъ Министерства Финансовъ, инженеръ путей сообщенія Э. К. Циглеръ, завѣдывающими отдѣлами назначены: I—тайный совѣтникъ Д. А. Тимирязевъ; II—полковникъ П. И. Лункевичъ; III—отставной лейтенантъ Н. В. Верещагинъ; IV—статскій совѣтникъ А. Г. фонъ-Кноррингъ; V—князь А. Д. Львовъ; XIII—дѣйствительный тайный совѣтникъ сенаторъ П. П. Семеновъ, XIV—дѣйствительный статскій совѣтникъ Н. П. Забугинъ; XV—генералъ-лейтенантъ А. Н. Макаровъ; XVI—контръ-адмиралъ Н. И. Скрыдловъ; XVII—тайный совѣтникъ В. М. Верховскій; завѣдывающимъ подъ-отдѣломъ огнеупорныхъ построекъ—тайный совѣтникъ В. М. Верховскій, XVIII—академикъ А. Н. Бенуа; XIX—коллежскій ассесоръ Е. П. Ковалевскій; завѣдывающими подъ-

Вице-Адмиралъ
Константинъ Павловичъ Пилкинъ.

Тайный совѣтникъ
Владиміръ Михайловичъ Верховскій.

отдѣломъ Министерства Народнаго Просвѣщенія коллежскій ассесоръ Е. П. Ковалевскій; подъ-отдѣломъ метеорологіи—генералъ-маіоръ М. А. Рыкачевъ; подъ-отдѣлъ санитарно-гигіенический находится въ завѣдываніи Высочайше утвержденнаго Русскаго Общества охраненія народнаго здравія, состоящаго подъ почетнымъ предсѣдательствомъ Его Императорскаго Высочества Великаго Князя ПАВЛА АЛЕКСАНДРОВИЧА; завѣдывающимъ подъ-отдѣломъ Благотворительныхъ

Генералъ-Контролеръ Департамента гражданской отчетности тайный совѣтникъ
Дмитрій Евграфовичъ Вѣлаго.

Помощникъ Генералъ-Контролера департамента гражданской отчетности, надворный совѣтникъ
Андрей Антоновичъ Горенко.

дѣйствительный статскій совѣтникъ О. А. Гриммъ; VI—дѣйствительный статскій совѣтникъ Н. С. Шафрановъ; VII—надворный совѣтникъ И. С. Лебедкинъ; VIII—мануфактуръ-совѣтникъ С. Т. Морозовъ; IX—отставной капитанъ-лейтенантъ М. И. Кази; X—дѣйствительный статскій совѣтникъ Д. В. Григоровичъ; XI—статскій совѣтникъ А. М. Воронецкій; XII—отставной капитанъ-лейтенантъ М. И. Кази; завѣдывающимъ пожарнымъ подъ-отдѣломъ—статскій совѣтникъ Учрежденій—дѣйствительный статскій совѣтникъ Д. В. Князевъ; подъ-отдѣлъ Россійскаго Общества Краснаго Креста находится въ завѣдываніи особой Высочайше утвержденной Государынею Императрицею МАРІЕЮ ѲЕОДОРОВНОЮ Комиссіи, подъ предсѣдательствомъ члена Главнаго Управленія Общества инженеръ-генерала П. Ф. Рерберга. Уполномоченный Общества—камергеръ А. А. Лебедевъ; завѣдывающимъ подъ-отдѣломъ Императорскаго Общества спасанія на водахъ—

генералъ-лейтенантъ Н. А. Сусловъ и генералъ-маіоръ Ѳ. Н. Чалѣевъ и завѣдывающимъ XX отдѣломъ—коммерціи совѣтникъ С. И. Мамонтовъ.

Остановившись на выборѣ Нижняго-Новгорода для устройства Всероссійской Выставки 1896 г., нужно было разрѣшить вопросъ о выборѣ мѣста въ самомъ городѣ или близъ него, что представляло нѣкоторыя затрудненія въ виду топографическихъ особенностей Нижняго и его окрестностей. Собственно часть выставочныхъ помѣщеній соорудить на нагорной сторонѣ города, чтобы затѣмъ они могли остаться тамъ памятниками этого событія, но, при ближайшемъ ознакомленіи съ положеніемъ дѣла, выяснилось, что такое дробленіе Выставки нарушило бы цѣльность представленія и затруднило посѣтителей, которымъ пришлось бы совершать довольно отдаленные переходы и переѣзды, чтобы составить себѣ ясное понятіе о всей Выставкѣ. На этомъ основаніи было признано болѣе цѣлесо-

Дѣйствительный Статскій Совѣтникъ, Инспекторъ Рыболовства, Докторъ

Оскаръ Андреевичъ Гримъ.

Директоръ С.-Петербургскаго Лѣснаго Института, Дѣйствительный Статскій Совѣтникъ

Николай Семеновичъ Шафранскій.

Горный инженеръ, Надворный Совѣтникъ

Иванъ Сергѣевичъ Лебединскій.

Нижній-Новгородъ расположенъ на нагорной сторонѣ рѣкъ Волги и Оки, и это мѣсто, по выдающейся красотѣ положенія, представляетъ въ художественномъ отношеніи несомнѣнныя преимущества; но такъ какъ въ самомъ городѣ нѣтъ достаточно свободныхъ пространствъ для размѣщенія выставочныхъ построекъ, а ближайшія къ нему окрестности подняты на высоту 60 саженъ отъ урѣза рѣкъ Волги и Оки и не связаны рельсовымъ путемъ съ единственной, ведущей къ Нижнему-образнымъ всѣ отдѣлы Выставки сгруппировать вмѣстѣ, выбравъ для этого ровное (около 100 десятинъ), не затопляемое весною мѣсто на лѣвомъ берегу р. Оки, между главною линіею Московско-Нижегородской желѣзной дороги и лѣсомъ графа Шувалова, и почти рядомъ съ ярмаркой. Мѣста здѣсь было достаточно не только для свободнаго размѣщенія всѣхъ выставочныхъ зданій, но и для разбивки между ними садовъ, устройства питомниковъ, опытныхъ полей и проч. Вся

Дѣйствительный Статскій Совѣтникъ

Дмитрій Васильевичъ Григоровичъ.

Сенаторъ, Дѣйствительный Тайный Совѣтникъ

Петръ Петровичъ Семеновъ.

Новгороду, Московско-Нижегородской желѣзной дорогой, то пришлось обратить вниманіе на противоположный берегъ Оки, на которомъ раскинулись ярмарочныя помѣщенія. Болѣе ровное мѣстоположеніе этой стороны рѣки, удобства рѣчнаго и сухопутнаго сообщенія, а также близость вокзала Московско-Нижегородской желѣзной дороги и ярмарки вполнѣ отвѣчали первоначальнымъ предположеніямъ о необходимости тѣснѣйшей связи выставки съ ярмаркой. Первоначально имѣлось въ виду территорія Выставки, т. е. пространство, занятое крытыми помѣщеніями, какъ казенныхъ учрежденій, такъ и частныхъ лицъ и обществъ, вмѣстѣ съ садовыми насажденіями, занимаетъ около 77 десятинъ, и, слѣдовательно, по своимъ размѣрамъ, Выставка 1896 г. въ Нижнемъ-Новгородѣ слишкомъ втрое больше послѣдней Всероссійской Выставки 1882 г. въ Москвѣ. Чтобы опредѣлить площадь необходимыхъ крытыхъ помѣщеній, фактическихъ данныхъ, при началѣ работъ, не могло быть, а

потому, обращаясь къ опыту Московской Выставки, было признано достаточнымъ размѣръ казенныхъ крытыхъ помѣщеній | промышленнаго) и IX (издѣлій фабричнаго, заводскаго и ремесленнаго производствъ). Переносъ означеннаго зданія,

Контръ-Адмиралъ
Николай Иларіоновичъ Огрицковъ.

Коллежскій Ассесоръ
Евграфъ Петровичъ Ковалевскій.

въ Москвѣ — 15.000 кв. саж.— увеличить на 33%, что составило въ общемъ около 20.000 кв. саж. Вскорѣ, однако, оказалось, что это пространство далеко не удовлетворяетъ заявленнымъ экспонентами требованіямъ, и потому пришлось увеличить его прибавленіемъ еще 5.000 кв. саж. крытыхъ помѣщеній, такъ что всѣ казенныя крытыя помѣщенія занимаютъ въ совокупности около 25.000 кв. саж.

Для уменьшенія строительныхъ расходовъ Выставки, признано было возможнымъ перенести въ Нижній-Новгородъ изъ Москвы оставшееся тамъ отъ послѣдней Всероссійской Выставки круглое центральное зданіе, не нашедшее себѣ съ тѣхъ поръ соотвѣтствующаго примѣненія. Зданіе это, состоящее изъ желѣзнаго каркаса, обшитаго деревомъ, имѣетъ форму замкнутаго кольца, внутреннее пространство котораго занято садомъ; діаметръ его — 140 саж., а площадь, занятая подъ нимъ, — 7.675 кв. саж. Зданіе состоитъ изъ восьми павильоновъ, расположенныхъ радіально и соединенныхъ между собою концентрическими галлереями по внутренней и внѣшней окружности. Въ

Генералъ-Маіоръ
Михаилъ Александровичъ Рикачевъ.

считая разборку его въ Москвѣ, перевозку и сборку въ Нижнемъ, давалъ экономіи около 300.000 р. противъ стоимости сооруженія такого же пространства новыхъ крытыхъ помѣщеній. На этомъ основаніи, въ маѣ 1894 года было приступлено къ разборкѣ стараго зданія, а 16 іюня того же года состоялось въ Нижнемъ закладка новой Всероссійской выставки. Работа по разборкѣ и сборкѣ зданія была выполнена, причемъ въ желѣзной конструкціи были слѣланы необходимыя измѣненія, вызванныя практическими требованіями. Зданіе покоится на каменномъ фундаментѣ. Входной павильонъ зданія приподнятъ на 10 футовъ, отчего оно много выиграло въ художественномъ отношеніи.

Кромѣ описаннаго центральнаго зданія всѣ остальныя проектированы и выполнены, вновь, и для этой цѣли были привлечены къ участію лучшія русскія архитектурныя силы.

Между главнымъ входомъ и центральнымъ зданіемъ устроенъ искусственный прудъ, вмѣщающій около 700.000 ведеръ воды, съ фонтанами, а кругомъ разбиты газоны и садовыя насажденія. Влѣво отъ пруда и центральнаго зданія расположенъ

Въ званіи Камергера Двора Его Императорскаго Величества дѣйствительный статскій совѣтникъ
Дмитрій Валеріановичъ Кизеветтеръ.

Коллежскій совѣтникъ
Адамъ Феликсовичъ Кублицкій-Піоттухъ.

немъ размѣщены экспонаты слѣдующихъ отдѣловъ: VII (горнаго), VIII (издѣлій изъ волокнистыхъ веществъ), X (художественно- | Императорскій павильонъ, проектированный профессоромъ архитектуры *А. Н. Померанцевымъ*. Зданіе имѣетъ въ длину

около 16 саж.; сооруженъ въ русскомъ стилѣ съ рѣзными украшеніями на окнахъ и карнизахъ и съ высокой башенкой надъ главнымъ входомъ. Впереди Императорскаго павильона, ближе ко входу, и тоже влѣво отъ пруда, находится зданіе художественнаго отдѣла, занимающее 1.000 кв. саж., спроектированное также проф. *А. Н. Померанцевымъ*. Въ лѣвомъ углу выставочной территоріи помѣщается залъ для собраній, построенный по проекту проф. *Л. Н. Бенуа*, на 900 человѣкъ. Затѣмъ, недалеко отъ Императорскаго павильона помѣщается зданіе для военнаго и военно-морскаго отдѣловъ, выстроенныхъ по проекту акад. *Коссова*. Рядомъ находится научно-учебный отдѣлъ (по проекту акад. А. Н. Вѣкшинскаго), передъ которымъ расположилось длинное дополнительное зданіе заводскаго и ремесленнаго отдѣловъ (по проекту инж. *Шухова*). Затѣмъ, по той-же лѣвой сторонѣ, помѣщаются отдѣлы птицеводства (по проекту акад. *Лазарева-Станищева*), садоводства, плодоводства и огородничества (по проекту акад. *Ропета*), лѣсоводства, охотничьихъ, пушныхъ и рыбныхъ промысловъ (по проектамъ проф. *Л. Н. Бенуа*), а въ лѣвомъ, противоположномъ отъ входа, углу размѣщена группа огнестойкихъ построекъ. Задняя сторона выставочной территоріи занята помѣщеніями для отдѣловъ коневодства и скотоводства (по проектамъ профессора *Л. Н. Бенуа*) и продуктовъ шелководства (по проекту проф. *А. Н. Померанцева*). Между этими помѣщеніями и центральнымъ зданіемъ располагается сельско-хозяйственный отдѣлъ (по проекту акад. *Ропета*) съ примыкающимъ къ нему отдѣломъ сельско-хозяйственныхъ машинъ (по проекту проф. *Стефаница*), а также зданіе кустарнаго отдѣла (по проекту акад. *Суслова*). Кромѣ большого пруда у входа на Выставку, на противоположномъ концѣ выставочной территоріи имѣются еще три другихъ пруда меньшихъ размѣровъ: одинъ, рядомъ съ отдѣломъ птицеводства, для помѣщенія въ немъ водной птицы, для чего тамъ оставлены три островка, другой прудъ, близъ инженернаго отдѣла, для постановки небольшихъ лодокъ какъ спасательной станціи, такъ и группъ рѣчнаго и морскаго судоходства, и третій среди поселка огнестойкихъ зданій.

Правая сторона Выставки почти сплошь занята инженернымъ и машиннымъ отдѣлами (первый по проекту инж. *Шухова*, а послѣдній по проекту проф. *А. Н. Померанцева*); между ними и центральнымъ зданіемъ разбросано нѣсколько частныхъ павильоновъ и два казенныхъ зданія — испытательной станціи (по проекту акад. *Цейдлера*) и сибирскаго (по проекту проф. *Л. Н. Бенуа*). Направо у входа возвышается зданіе среднеазіатскаго отдѣла въ мавританскомъ стилѣ (по проекту проф. *А. Н. Померанцева*), а нѣсколько поодоль, ближе къ краю, — зданіе Управленія Выставкою. Здѣсь сдѣдуетъ упомянуть также о расположенныхъ въ дальнемъ концѣ правой стороны четырехъ павильонахъ группъ морскаго и рѣчнаго торговаго судоходства, изъ числа которыхъ три построены по проекту акад. *Г. Урлауба*, а четвертый по проекту архитектора *В. В. Шервуда*.

Въ дополненіе къ приведенному перечню главнѣйшихъ зданій на территоріи Выставки, можно прибавить, что не только частныя лица, но и нѣкоторыя казенныя учрежденія возвели свои отдѣльные павильоны. Такъ, напр., удѣльное вѣдомство, занимая садомъ значительное пространство, выстроило свое отдѣльное зданіе весьма изящной архитектуры. Россійское Общество Краснаго Креста, кромѣ собственнаго павильона для помѣщенія собственныхъ экспонатовъ, устроило еще рядъ походно-лазаретныхъ приспособленій. Экспонаты Вѣдомства Императрицы МАРІИ сгруппированы также въ особомъ зданіи своеобразной архитектуры. Министерство Народнаго Просвѣщенія возвело образцовую сельскую школу, въ которой помѣщена часть экспонатовъ этого Вѣдомства. Военное Министерство выстроило отдѣльное помѣщеніе для воздухоплавательнаго парка и военнаго аэростата съ принадлежностями для привязныхъ подъемовъ. Училищный совѣтъ при Святѣйшемъ Синодѣ возвелъ образцовую церковь-школу. Всероссійское пожарное общество приготовило стеклянный пассажъ, въ которомъ собраны всѣ экспонаты, относящіеся до пожарнаго дѣла. Управленіе казенныхъ желѣзныхъ дорогъ соорудило собственный желѣзный павильонъ, выполненный инженеромъ *Бари* по системѣ инженера Шухова. Зданіе это, по закрытіи Выставки, будетъ перенесено на одну изъ казенныхъ дорогъ. Для экспонируемаго подвижнаго состава, кромѣ зданій инженернаго отдѣла, уложенъ еще цѣлый паркъ путей съ навѣсомъ значительныхъ размѣровъ. Кромѣ поименованныхъ главнѣйшихъ зданій, на территоріи Выставки есть еще масса другихъ, менѣе значительныхъ, принадлежащихъ казнѣ, а также частнымъ лицамъ.

Въ проектированіи этихъ зданій и частныхъ павильоновъ принимали участіе многіе русскіе техники, изъ коихъ здѣсь можно упомянуть, между прочимъ, архитекторовъ: *Проскурнина, Мельцера, Серебрякова, Мельгрена, фонъ-Гогена, Набокова, Григорьева, Преображенскаго, Гримма, Шершева, Иванова, Шахтина*. Всѣ казенныя сооруженія выполнены на выставочной территоріи подъ непосредственнымъ наблюденіемъ старшаго производителя работъ академика *В. П. Цейдлера*, при ближайшемъ участіи архитекторовъ: *Вириха, Кондратьева, Станека, Урлауба, Васильева, Подлевскаго, Виклунда* и инженера *Брока*. Что же касается павильоновъ частныхъ лицъ и учрежденій, то, какъ было сказано выше, они сооружены распоряженіемъ сихъ лицъ и учрежденій, но проекты ихъ подлежали предварительному разсмотрѣнію и одобренію завѣдывающаго строительною и техническою частью, такъ что, въ общемъ, они вполнѣ гармонируютъ съ характеромъ главныхъ выставочныхъ построекъ.

Для выполненія этихъ построекъ въ сравнительно короткое время пришлось привлечь къ участію значительное количество рабочаго люда и такъ какъ при подобныхъ работахъ, не смотря на всѣ предупредительныя мѣры, возможны несчастные случаи, то было признано необходимымъ застраховать отъ такихъ несчастныхъ случаевъ всѣхъ рабочихъ и служащихъ при выставочныхъ сооруженіяхъ.

Условіе по этому предмету было заключено со Страховымъ Обществомъ «Россія» на срокъ съ 5 октября 1894 г. по 15 мая 1896 г.

Страхованіе же было признано необходимымъ и отъ огня для всѣхъ выставочныхъ сооруженій и заготовленныхъ для этой цѣли матеріаловъ, въ предупрежденіе отъ потерь, которыя казна могла бы понести на случай пожара. Условіе по этому предмету заключено съ тѣмъ же Обществомъ «Россія» срокомъ по 1 января 1897 г. Чтобы по возможности предупредить несчастные случаи отъ огня и уменьшить ихъ вредныя послѣдствія, на территоріи Выставки устроенъ спеціальный противупожарный водопроводъ. Вода выбрасывается не подъ давленіемъ водяного столба въ водонапорной башнѣ, а съ помощью нагнетательныхъ насосовъ, сила коихъ разсчитана такимъ образомъ, чтобы изъ трехъ смежныхъ столбовъ, ближайшихъ къ мѣсту пожара, можно было выбросить 12 струй воды на разстояніе до 30 саженъ и въ количествѣ 50 ведеръ въ минуту изъ каждаго крана. Такимъ образомъ въ минуту можно получить 600 ведеръ воды. Независимо отъ наружныхъ крановъ, въ каждомъ зданіи имѣются еще внутренніе, меньшихъ размѣровъ, для пользованія ими въ моментъ появленія огня. Пожарныхъ крановъ около 70 и они расположены такимъ образомъ, чтобы сфера дѣйствія каждаго изъ нихъ у отдѣльнаго зданія захватывала болѣе чѣмъ на радіусъ сферу дѣйствія сосѣдняго крана. Для охраны Выставки въ пожарномъ отношеніи на территоріи ея устроены два пожарныхъ депо для помѣщенія пожарныхъ обозовъ и необходимаго личнаго состава.

Вода накачивается изъ рѣки Оки и потому недостатка въ ней не можетъ быть. Вода (въ количествѣ 2.000 ведеръ въ часъ) для питья и другихъ надобностей распредѣляется по территоріи Выставки по другому водопроводу, причемъ вода, служащая для питья, предварительно фильтруется.

Выставочная территорія прорѣзана дорожками шириною отъ 3 до 7 саж., по всѣмъ направленіямъ, которыя составляютъ въ общемъ свыше 60.000 кв. саж. и тянутся на слоѣ щебня, покрытаго крупнымъ пескомъ. Дорожки эти, однако разсчитаны только для пѣшеходовъ и движенія легкихъ колясокъ ручныхъ или съ приводомъ механическимъ, электрическимъ или керосиновымъ. Независимо отъ сего, выставочная территорія прорѣзана круговою электрическою дорогою, сооруженіе которой сдано Обществу для эксплоатаціи электричества подъ фирмою М. М. Подобѣдовъ и К°.

Вся территорія освѣщается электрическимъ свѣтомъ. Освѣщеніе продолжается не только до закрытія Выставки, но и вечеромъ, чтобы дать возможность посѣтителямъ провести время въ садахъ Выставки, гдѣ играетъ музыка.

Обращаясь за симъ къ мѣрамъ, принятымъ по внѣшнему благоустройству Выставки, надлежитъ обратить вниманіе на слѣдующее: обширная территорія Выставки расположена на противоположномъ отъ города берегу Оки, отстоя отъ него въ 3—4 верстахъ; на той же сторонѣ находится ярмарка и вокзалъ Московско-Нижегородской желѣзной дороги. Чтобы связать четыре поименованныхъ пункта удобными путями, было признано наиболѣе цѣлесообразнымъ соорудить электрическую желѣзную дорогу, которая и проведена отъ главнаго входа на Выставку по новому шоссе, Напольно-Вокзальной улицѣ, мимо вокзала Московско-Нижегородской желѣзной дороги, по Московской и Андреевской улицамъ, до поворота на Нижегородскую, затѣмъ пролегаетъ по мосту черезъ Оку, идетъ до Нижне-Благовѣщенской площади и по Набережной улицѣ, достигаетъ конечнаго своего пункта — Софроньевской площади.

Существующій нынѣ мостъ черезъ Оку, построенный на счетъ казны, отданъ городу по 1898 годъ и содержится имъ за счетъ % сбора съ торговыхъ помѣщеній на Выставкѣ; въ настоящее время онъ не настолько исправенъ, чтобы можно было пользоваться имъ и во время Выставки, когда черезъ него придется перевозить массу грузовъ; кромѣ того, мостъ этотъ недостаточно широкъ и для проведенія черезъ него электрической дороги онъ оказался совершенно непригоднымъ. На

Помощникъ Завѣдывающаго техническою и Строительной частями, Инженеръ путей сообщенія, надворный совѣтникъ

Николай Павловичъ Доброумовъ.

Завѣдывающій строительною и техническою частями, инженеръ путей сообщенія, надворный совѣтникъ

Эмилій Карловичъ Цитлеръ.

Старшій производитель работъ, Академикъ архитектуры

Владиміръ Петровичъ Цейдлеръ.

Архитекторъ

Хрисанфъ Константиновичъ Васильевъ.

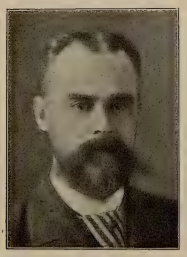

Академикъ архитектуры

Людовикъ Яковлевичъ Урлаубъ.

Архитекторъ

Эрнестъ Францевичъ Виррихъ.

Гражданскій инженеръ

Николай Федоровичъ Савельевъ.

Архитекторъ

Федоръ Осиповичъ Стайхъ.

Архитекторъ

Густавъ Яковлевичъ Виндундъ.

этомъ основаніи нынѣ выстроенъ на счетъ казны новый понтонный мостъ, который значительно шире стараго понтоннаго же моста и обладаетъ большею устойчивостью, что даетъ возможность наводить его нѣсколько ранѣе, не дожидаясь полнаго спада водъ.

Въ виду усиленія движенія во время Выставки, признано необходимымъ сохранить и старый мостъ, направивъ его на новое мѣсто, вверхъ по Окѣ, противъ главнаго ярмарочнаго дома. По этому мосту провозятъ тяжелые грузы, новый же — предоставленъ пѣшеходамъ, легкимъ экипажамъ и движенію вагоновъ электрической желѣзной дороги.

Не ограничиваясь устройствомъ правильнаго сухопутнаго сообщенія между четырьмя упомянутыми пунктами, было признано необходимымъ одновременно озаботиться и смѣшаннымъ сообщеніемъ водою и по желѣзной дорогѣ: Финляндскіе пароходики поддерживаютъ сообщеніе между городомъ и Молитовскою пристанью, а отъ пристани къ Выставкѣ установлено правильное пассажирское сообщеніе по вѣтви Московско-Нижегородской дороги. Затѣмъ, вокругъ всей выставочной территоріи по оградѣ, съ наружной стороны, устроена особая круговая дорога, начинающаяся отъ главнаго входа на Выставку и идущая лѣвой стороной до отдѣла коннозаводства и коневодства, а затѣмъ направляющаяся по мѣстности, на которой устроены опытныя поля.

Наконецъ, было обращено вниманіе и на благоустройство самаго Нижняго-Новгорода: полагали, что хотя Выставка расположена совершенно въ сторонѣ отъ него, но, безъ сомнѣнія, масса посѣтителей Выставки не оставитъ безъ осмотра и самый городъ, съ которымъ связано такъ много великихъ историческихъ событій. Въ этихъ видахъ было признано полезнымъ оказать мѣстному городскому самоуправленію необходимое пособіе отъ казны для приведенія въ благоустройство нѣкоторыхъ частей города, какъ, напримѣръ, на сооруженіе моста черезъ Оку, на замощеніе улицъ, на устройство театра и пр.

Въ заключеніе общаго обзора выставочныхъ построекъ, нельзя не остановиться на нѣкоторыхъ подробностяхъ устройства и выполненія огнестойкихъ домовъ, имѣющихъ столь серьезное значеніе для всего сельскаго населенія Имперіи. Группа огнестойкихъ построекъ, расположенная въ концѣ лѣвой стороны выставочной территоріи, обращаетъ на себя особое вниманіе какъ по своеобразности самыхъ зданій, такъ и по исключительности условій, при которыхъ она была возведена.

Группа эта, включенная съ составъ XVII отдѣла, предназначена служить побужденіемъ къ распространенію, особенно среди сельскаго населенія дешевыхъ огнеупорныхъ построекъ, въ виду ежегодно опустошающихъ русскія деревни пожаровъ, соотвѣтственно чему завѣдывающему означеннымъ отдѣломъ было постановлено задачей, на суммы, спеціально для того ассигнованныя, возвести образцовыя огнеупорныя постройки и дать наглядное представленіе о самыхъ способахъ ихъ сооруженія.

Въ какой мѣрѣ двойная задача эта выполнена, можно судить изъ слѣдующаго.

Желая придать постройкамъ характеръ образцовыхъ, въ возможно широкомъ смыслѣ этого слова, отдѣлъ проектировалъ цѣлую серію зданій, могущихъ служить, сами по себѣ, образцами типовъ, наиболѣе соотвѣтствующихъ встрѣчаемымъ въ сельскомъ быту потребностямъ, не ограничиваясь простѣйшими, а имѣя въ виду показать возможность возведенія тѣми же способами и болѣе крупныхъ сооруженій.

Въ качествѣ основныхъ матеріаловъ были приняты глина, солома и хворостъ, частію песокъ и иная земля въ ихъ естественномъ состояніи или съ такою обработкою, какая доступна домашнимъ крестьянскимъ средствамъ, безъ помощи постороннихъ спеціалистовъ и дорого стоющихъ приспособленій; дерево, камень и другіе матеріалы допущены лишь въ предѣлахъ необходимости или съ второстепеннымъ значеніемъ, причемъ всѣ деревянныя части поставлены въ условія, затрудняющія ихъ горѣніе.

Сооруженныя такимъ образомъ зданія принадлежатъ всѣ къ категоріи глинобитныхъ, глиномятныхъ, саманныхъ, известково-песчаныхъ, сырцевыхъ, плетневыхъ и т. п., съ кровлями, преимущественно глиносоломенными, и потолками, преимущественно изъ хвороста и глины, причемъ къ каждой изъ этого рода построекъ примѣнены всѣ извѣстные способы, когда-либо практиковавшіеся, и тѣ, которые казалось цѣлесообразнымъ ввести теперь.

Зданія эти слѣдующія: 1) Крестьянскій дворъ для средней полосы Россіи, расположенный покоемъ. Въ лѣвомъ его крылѣ помѣщена изба, устроенная изъ двухъ плетней, между которыми набита сухая земля, при толщинѣ стѣнъ въ 14 вершковъ. При избѣ сѣни; подъ одною кровлею съ сѣнями расположенъ хлѣвъ для скота; въ другомъ крылѣ двора навѣсъ съ сѣноваломъ и амбаръ. Стѣны двора плетневыя. Плетень оштукатуренъ глиною. Потолокъ избы состоитъ изъ жердей, сплетенныхъ хворостомъ и оштукатуренныхъ глиною. Кровля глиносоломенная. Дворъ этотъ занимаетъ площадь въ 99 кв. саж. 2) Крестьянскій дворъ для сѣверныхъ губерній. Изба въ немъ на каменномъ фундаментѣ; стѣны глиномятныя; потолокъ изъ жердей, обернутыхъ соломенными жгутами, пропитанными глиной. Стѣны сѣней и дворъ изъ расщепленныхъ пополамъ кольевъ съ набивкою между ними глины съ соломою. Кровля глиносоломенная по новгородскому способу. Площадь двора въ 63 кв. саж. 3) Крестьянскій дворъ для Западной Россіи. Изба съ сѣнями и закрытымъ дворомъ. Стѣны избы изъ соломенныхъ пучковъ, вымоченныхъ въ глинѣ. Стѣны надворныхъ построекъ глинобитныя по разнымъ способамъ. Амбаръ по способу крестьянина Московской губерніи *А. В. Чурбанова*. Изба покрыта черепицею, а остальныя постройки соломою, мятою съ глиною. Площадь двора въ 47 кв. саж. 4) Крестьянскій дворъ малороссійскаго типа. Состоитъ изъ двухъ избъ съ сѣнями. Стѣны избъ, на фундаментѣ, выведены изъ комьевъ глины, мятой съ рубленной соломой, укладываемыхъ въ перевязь рядами. Стѣны сѣней выведены чамурнымъ способомъ крестьянами Черниговской губерніи *Е. Ф. Личикома* и *Е. К. Балашодома*. Кровля на избахъ покрыта черепицами съ завода *В. Н. Поливанова* Симбирской губерніи, а на остальныхъ постройкахъ двора она глинобитная по плетню. Площадь двора въ 102 кв. саж. 5) Крестьянскій овинъ изъ пропитанныхъ глиною соломенныхъ жгутовъ обвитыхъ кругомъ кольевъ, укрѣпленныхъ на каменномъ фундаментѣ и поддерживающихъ верхнія связи. Постройка эта выведена по способу крестьянина Вятской губерніи. *И. Д. Демина*. Кровля глиносоломенная изъ пучковъ. 6) Деревянный домъ, площадью въ $13^{1}/_{2}$ кв. саж.; снаружи и внутри оштукатуренъ глиною. Кровля глинобитная, покрытая огнеупорнымъ составомъ по способу мѣщанина города Горбатова, *С. Н. Кокина*. Потолокъ состоитъ изъ жердей, оплетенныхъ хворостомъ и оштукатуренныхъ глиною. Стѣны оштукатурены по набитому къ нимъ крестъ на крестъ хворосту. Домъ этотъ можетъ служить образцомъ обращенія деревянной избы въ огнестойкую. 7) Домъ для рабочихъ изъ саманнаго кирпича съ сѣнями. Кровля глинобитная, покрытая тонкимъ слоемъ бетона; потолокъ изъ жердей, съ тесовою подшивкою, оштукатуренною глиною. 8) Домъ для сельскаго начальнаго училища съ мезониномъ для квартиры учителя. Стѣны на каменномъ фундаментѣ, выведены изъ деревянныхъ стоекъ, оплетенныхъ хворостомъ съ двухъ сторонъ; между обоими рядами хвороста набита сухая земля. Стѣны толщиною 14 вершковъ. Кровля глиносоломенная по способу крестьянина Новгородской губерніи, *И. Адамова*. Площадь $33^{1}/_{4}$ кв. саж. 9) Амбулаторіи или домъ для пріема приходящихъ больныхъ. Стѣны начаты въ видѣ опыта известково-песчанобитными, но работа была не скоро доведена до конца, вслѣдствіе медленнаго высыханія. Кровля сдѣлана черепичная. Площадь $23^{1}/$ кв. саж. 10) Сельскій домъ для земледѣльца, глинобитный, крыша щеповая покрытая огнеупорнымъ составомъ. Площадь 41 кв. саж. 11) Домъ для народныхъ развлеченій съ заломъ въ $7 \times 5 = 35$ кв. саж. предназначенъ для народныхъ представленій, народныхъ чтеній и т. п., а равно для сельскаго музея съ помѣщеніями для читальни и чайной. Стѣны саманныя, кровля толевая, завода *Наумана*. Постройкѣ этой приданъ возможно красивый видъ. Площадь зданія около 110 кв. саж. 12) Черепичный заводъ, могущій по типу и размѣру служить образцомъ подобныхъ заводовъ для кустарнаго производства, съ двумя обжигательными печами, изъ коихъ одна устроена крестьяниномъ Черниговской губерніи, *А. Ефименко*.

Всѣ эти 12 зданій выведены съ соблюденіемъ возможно полной огнеупорности. Чистая отдѣлка ихъ была произведена весной и окончена къ открытію Выставки.

Дома и дворы вполнѣ отдѣлены другъ отъ друга оградами и снабжены полисадниками съ посадкою растеній. Поселокъ снабженъ колодцемъ и прудомъ; за избами и домами устроены огороды съ культурою соотвѣтствующаго характера.

Такимъ образомъ всѣ дома съ ихъ принадлежностями образуютъ довольно обширный и довольно полно обставленный поселокъ. Работы производились въ теченіе около $5^{1}/_{2}$ мѣсяцевъ, съ апрѣля по сентябрь 1895 года.

Что касается второй изъ поставленныхъ задачъ, а именно наглядняго представленія способовъ сооруженія, то исходя изъ соображенія, что, согласно преподанной цѣли, ознакомленіе съ производствомъ дешевыхъ огнестойкихъ построекъ наиболѣе важно для крестьянъ и земледѣльцевъ вообще, отдѣлъ, еще съ осени 1894 г., обратился ко всѣмъ губернскимъ и земскимъ учрежденіямъ, которыхъ дѣло это могло интересовать, съ предложеніемъ, не пожелаютъ ли, командировать съ весны въ Нижній-Новгородъ учениковъ для практическаго изученія огнестойкихъ построекъ съ участіемъ ихъ въ самомъ производствѣ работъ. Приглашеніе это встрѣчено было сочувственно, и, съ мая 1895 г., начали являться рабочіе-ученики, которые въ числѣ 107 распредѣляются по губерніямъ слѣдующимъ образомъ: отъ Вятской и Пензенской по 20, отъ Симбирской 12, Черниговской 10, Московской и Тамбовской по 8,

Помощники завѣдующихъ Отдѣлами и представители учрежденій.

Коллежскій секретарь
Михаилъ Александровичъ Вильбасовъ.

Дѣйствительный статскій совѣтникъ
Федоръ Андреевичъ Тарапыгинъ.

Губернскій секретарь
Павелъ Алексѣевичъ Потѣхинъ.

Коллежскій совѣтникъ
Степанъ Дмитріевичъ Лаптевъ.

Начальникъ Западнаго Горнаго Управленія
Виктотій Владиславовичъ Хорошевскій.

Представитель Главнаго Инженернаго Управленія, инженеръ
Константинъ Константиновичъ Гохѣевскій.

Представитель отъ Императорской Военно-Медицинской Академіи, докторъ медицины привать-доцентъ
Борисъ Ивановичъ Кіяновскій.

Баронъ
Георгій Александровичъ Пиларъ-фонъ-Пильхау.

Губернскій секретарь
Валерій Петровичъ Семеновъ.

Костромской 7, Саратовской 5, Нижегородской и Калужской по 4, Пермской 3, Курской и Харьковской по 2 и Орловской и Псковской по 1. Кромѣ того, были присланы 4 ученика изъ Акмолинской области, 3 отъ Нижегородскаго епархіальнаго учительскаго совѣта. Явилось также 3 добровольца, изъ коихъ 2 Московской и 1 Пермской губерніи — всего 117. Въ числѣ этихъ рабочихъ оказалось 15 учителей народныхъ школъ, остальные крестьяне и мѣщане, изъ коихъ 16 безграмотныхъ. Практическое обученіе этихъ учениковъ-рабочихъ путемъ ихъ собственноручнаго выполненія работъ сопровождалось все время со стороны лицъ, непосредственно распоряжавшихся

Помощникъ завѣдывающаго подъотдѣломъ метеорологіи, лейтенантъ

Александръ Ивановичъ Варнекъ.

работами, объясненіемъ способовъ и пріемовъ производства сказанныхъ огнестойкихъ построекъ. Вмѣстѣ съ тѣмъ они поочередно обучались ручной выдѣлкѣ черепицы на тутъ же спеціально устроенномъ небольшомъ заводѣ. Исходя, однако, изъ соображенія, что обученные такимъ образомъ рабочіе, будучи вынуждены впослѣдствіи дѣйствовать самостоятельно, встрѣтятъ необходимость въ знаніи основныхъ началъ нѣкоторыхъ другихъ работъ, какъ, напримѣръ, устройства и расположенія фундаментовъ, половыхъ и потолочныхъ балокъ, стропилъ, закладныхъ оконныхъ и дверныхъ рамъ, печей и т. п. и должны быть способны сообразоваться съ мѣстными условіями и съ особенностями свойствъ матеріаловъ каждой данной мѣстности, — было признано желательнымъ пополнить спеціальное обученіе ихъ дѣлу огнестойкихъ построекъ, преподаваніемъ въ элементарномъ видѣ, хотя бы общихъ понятій о матеріалахъ и работахъ и необходимыхъ пріемахъ черченія. Съ этой цѣлью, по ходатайству завѣдывающаго отдѣломъ, былъ Господиномъ Министромъ Путей Сообщенія командированъ на мѣсто преподаватель строительнаго искусства (онъ же инспекторъ) Пензенскаго желѣзнодорожнаго техническаго училища *Н. И. Ѳадѣевъ*, который въ теченіе 1½ мѣсяца занимался съ ними, упражняя ихъ вмѣстѣ съ тѣмъ въ письменныхъ и чертежныхъ работахъ.

Когда съ окончаніемъ рабочаго періода, въ концѣ сентября, настало время отпустить всѣхъ учениковъ-рабочихъ, то пріобрѣтенныя ими практическія и теоретическія познанія были провѣрены устнымъ и письменнымъ испытаніями чрезъ особую комиссію въ присутствіи г. предсѣдателя Нижегородской уѣздной земской управы *А. А. Савельева*, любезно изъявившаго на то согласіе. Результаты испытанія подтверждены протоколомъ съ приложеніемъ подлинныхъ чертежныхъ работъ во время курса и письменныхъ отвѣтовъ на экзаменѣ. Исключая 14 учителей народныхъ школъ, вынужденныхъ возвратиться къ мѣсту своего служенія нѣсколько ранѣе и прекрасно выдержавшихъ экзаменъ особо, а равно 11 лицъ разныхъ званій, увѣдшихъ до окончанія курса по своему желанію, или частью по желанію командировавшихъ ихъ учрежденій, комиссіею были подвергнуты испытанію 92 человѣка и лишь трое изъ нихъ признаны выказавшими слабыя познанія. Такимъ образомъ, въ результатѣ педагогической дѣятельности по описываемой группѣ дешевыхъ огнестойкихъ построекъ, независимо отъ того, что 16 человѣкъ, явившихся неграмотными, выучились грамотѣ и письму, Выставка дала уже 106 человѣкъ, которые, возвратясь въ мѣста своего постояннаго жительства или служенія, могутъ съ сознаніемъ дѣла руководить тамъ возведеніемъ означенныхъ построекъ и содѣйствовать ихъ распространенію на благо сельскаго быта, нынѣ почти безпомощно страдающаго отъ пожаровъ. Всѣ описанныя постройки и обученіе выполнены подъ руководствомъ завѣдывающаго XVII отдѣломъ инженера тайнаго совѣтника *В. М. Верховскаго*, при содѣйствіи ему особой комиссіи, образованной среди состоящаго подъ Августѣйшимъ предсѣдательствомъ Его Императорскаго Высочества Великаго Князя

Помощникъ завѣдывающаго подъотдѣломъ Министерства Народнаго Просвѣщенія

Карлъ Юльевичъ Де-Лу.

Помощникъ завѣдывающаго подъотдѣломъ Министерства Народнаго Просвѣщенія, статскій совѣтникъ

Петръ Мироновичъ Крижановскій.

ВЛАДИМІРА АЛЕКСАНДРОВИЧА соединеннаго Россійскаго пожарнаго общества съ участіемъ представителей отъ Императорскаго Московскаго общества сельскаго хозяйства и Московскаго отдѣленія Императорскаго Русскаго техническаго общества,—непосредственнымъ распоряженіемъ коллежскаго совѣтника *В. В. Гулевича*, бывшаго предсѣдателя комиссіи при означенномъ обществѣ сельскаго хозяйства о мѣрахъ къ распространенію сельскихъ огнеупорныхъ построекъ. Ближайшими сотрудниками г. Гулевича при этомъ состояли, кромѣ вышеупомянутаго Н. И. Ѳадѣева (по теоретическому преподаванію), въ разное время двое архитекторовъ *В. Н. Штретеръ* и *В. В. Воейковъ* (по архитектурной части), *Х. Г. Паниковскій* (въ качествѣ старшаго надсмотрщика работъ) и четверо десятниковъ. Что же касается обученія грамотѣ и письму 16 человѣкъ, бывшихъ неграмотными, то заслуга въ этомъ должна быть приписана добровольнымъ трудамъ и усердію, состоявшихъ въ числѣ учениковъ-рабочихъ, учителей народныхъ школъ: Симбирской губерніи Корсунскаго уѣзда *А. М. Логачева* и *В. А. Утькина* и Орловской губерніи Болховскаго уѣзда *А. П. Отдѣльнова*. Сверхъ вышеописанныхъ огнестойкихъ построекъ имѣется еще нѣсколько, возведенныхъ нѣкоторыми лицами и учрежденіями по ихъ способамъ и собственными ихъ средствами. Одна изъ такихъ принадлежитъ нижегородскому губернскому механику В. Н. Гуговскому.

Возвращаясь къ дѣятельности выставочной администраціи, слѣдуетъ замѣтить, что съ цѣлью возможно широкаго распространенія свѣдѣній о предстоящей Всероссійской Выставкѣ и для привлеченія къ участію разнообразныхъ элементовъ русскихъ производителей, въ разныхъ городахъ были учреждены вспомогательные комитеты: *въ Баку, Вологдѣ, Иркутскѣ, Казани, Красноярскѣ, Новомъ Маргеланѣ, Новой Бухарѣ, Омскѣ, Оренбургѣ* (по Тургайской области), *Перми, Петро-Александровскѣ* (для Амударьинскаго отдѣла и Хивы), *Ригѣ, Самаркандѣ, Ташкентѣ, Тифлисѣ, Тобольскѣ, Томскѣ, Хабаровскѣ* и въ *Якутскѣ*. Когда въ центральномъ управленіи были выяснены и большею частію закончены всѣ общія организаціонныя работы по устройству Выставки, оказалось необходимымъ приступить къ болѣе усиленной исполнительной работѣ. Для выполненія этой задачи было признано соотвѣтствующимъ ускорить назначеніе генеральнаго комиссара какъ для распорядительныхъ дѣйствій по упомянутой Выставкѣ, такъ и для объединенія дѣятельности завѣдующихъ отдѣлами Выставки

путемъ не только письменныхъ, но и непосредственныхъ сношеній. Всеподданнѣйшій докладъ Министра Финансовъ по этому предмету удостоился 31 марта 1896 г. Высочайшаго утвержденія, причемъ на должность генеральнаго коммиссара былъ назначенъ предсѣдатель Императорскаго Русскаго техническаго общества и почетный членъ Совѣта Торговли и Мануфактуръ *М. И. Кази*. Одновременно съ назначеніемъ генеральнаго коммиссара, Нижегородскій распорядительный по Выставкѣ Комитетъ былъ упраздненъ, а заботы по приведенію въ благоустройство собственно Нижняго-Новгорода и ярмарки возложены на попеченіе мѣстныхъ общественныхъ учрежденій, подъ ближайшимъ наблюденіемъ губернскаго начальства. Болѣзнь, однако, не позволила новому генеральному коммиссару продолжать свою дѣятельность, и съ Высочайшаго соизволенія, 13 мая, на его мѣсто былъ назначенъ членъ Совѣта Министра Финансовъ и агентъ Министерства Финансовъ въ Берлинѣ дѣйствительный статскій совѣтникъ *В. И. Тимирязевъ*. Съ назначеніемъ генеральнаго коммиссара было приступлено къ разработкѣ ряда мѣръ для облегченія русскимъ производителямъ принять ближайшее участіе въ предстоящей Выставкѣ. Въ этомъ отношеніи заслуживаютъ особеннаго вниманія прежде всего существенныя облегченія по перевозкѣ выставочныхъ предметовъ на Выставку.

Существовавшія по этому предмету общія для всякаго рода Выставокъ правила предоставляли выставочнымъ грузамъ опредѣленную льготу, заключающуюся въ томъ, что грузъ, оплаченный въ направленіи на Выставку по полному тарифу, перевозится обратно съ Выставки въ томъ же направленіи и на то же разстояніе безплатно. При ближайшемъ разсмотрѣніи условій пользованія ею, было признано желательнымъ распространить эту льготу для предстоящей Всероссійской Выставки въ Нижнемъ-Новгородѣ въ томъ смыслѣ, чтобы экспоненты могли пользоваться пониженіемъ на 50% тарифовъ въ каждомъ направленіи, т. е. на Выставку и съ Выставки самостоятельно. Сущность новыхъ тарифныхъ правилъ заключается въ слѣдующемъ. Съ 13 сентября 1895 г. экспонаты Всероссійской Выставки 1896 г., адресуемые на станцію «Нижній-Выставка» на имя управленія генеральнаго коммиссара перевозятся по всѣмъ русскимъ желѣзнымъ дорогамъ, состоящимъ въ прямыхъ сообщеніяхъ, въ которыхъ установлены прямые документы, со скидкою 50% съ дѣйствующаго тарифа; при обратномъ слѣдованіи непроданныхъ павильоновъ съ Выставки примѣняется та же скидка съ 50% съ дѣйствующаго тарифа, при условіи предъявленія первоначальной накладной съ отмѣткою штемпелемъ Управленія генеральнаго коммиссара о томъ, что павильонъ не проданъ. Частные выставочные павильоны въ разобранномъ видѣ, адресуемые въ Нижній-Новгородъ на имя Управленія генеральнаго коммиссара, перевозятся по всѣмъ русскимъ желѣзнымъ дорогамъ, состоящимъ въ прямыхъ сообщеніяхъ, въ которыхъ установлены прямые документы, со скидкою 50% съ дѣйствующаго тарифа; при обратномъ слѣдованіи непроданныхъ павильоновъ съ Выставки примѣняется также скидка 50% съ дѣйствующаго тарифа, при условіи предъявленія первоначальной накладной съ отмѣткою штемпелемъ Управленія генеральнаго коммиссара о томъ, что павильонъ не проданъ.

Выставочныя постройки въ разобранномъ видѣ, а также потребныя для составленія этихъ построекъ машины и матеріалы, равно какъ мебель и предметы обстановки для гостинницъ, сооружаемыхъ на время Выставки, при адресованіи этихъ грузовъ въ Нижній-Новгородъ на имя Управленія генеральнаго коммиссара, перевозятся по всѣмъ желѣзнымъ дорогамъ, состоящимъ въ прямыхъ сообщеніяхъ, въ которыхъ установлены прямые документы, по льготному въ 4 коп. съ вагона и версты тарифу, т. е. по $^1/_{100}$ коп. съ пуда и версты.

Что касается удешевленія проѣзда посѣтителей Выставки, включая въ то число и экспонентовъ, то для этого тоже сдѣланы весьма существенныя облегченія:

1) во время Выставки на станціяхъ русскихъ желѣзныхъ дорогъ продавались нижеслѣдующіе билеты на проѣздъ до и отъ Нижняго-Новгорода: обратные билеты I, II и III классовъ на проѣздъ отъ станцій всѣхъ русскихъ дорогъ [1]), по установленнымъ для проѣзда въ одинъ конецъ отъ станцій русскихъ желѣзныхъ дорогъ до Нижняго-Новгорода направленіямъ, съ разсчетомъ платы по общему пассажирскому тарифу русскихъ дорогъ отъ 1 декабря 1894 г. за общее разстояніе проѣзда отъ станціи отправленія до Нижняго-Новгорода и обратно. Обратные билеты были дѣйствительны для проѣзда со времени продажи ихъ въ теченіе сроковъ, исчисляемыхъ въ зависимости отъ общаго разстоянія проѣзда до Нижняго-Новгорода и обратно на общихъ для пассажирскихъ билетовъ основаніяхъ (§ 18 правилъ примѣненія общаго пассажирскаго тарифа россійскихъ желѣзныхъ дорогъ), съ увеличеніемъ сроковъ на двадцать дней;

2) билеты на проѣздъ до Нижняго-Новгорода и обратно отъ балтійскихъ и черноморскихъ портовъ и отъ станцій западной сухопутной границы по особымъ круговымъ маршрутамъ, съ разсчетомъ платы по тому же общему пассажирскому тарифу за общее разстояніе проѣзда по русскимъ желѣзнымъ дорогамъ. Перечень маршрутовъ, съ указаніемъ платъ за билеты, распубликованъ въ *Сборникѣ Тарифовъ;* примѣры же съ указаніемъ стоимости по дѣйствующему и льготному тарифамъ приведены ниже. Билеты для проѣзда по круговымъ маршрутамъ дѣйствительны въ теченіе трехъ мѣсяцевъ со времени продажи ихъ на русскихъ желѣзнодорожныхъ станціяхъ;

Генеральный Коммиссаръ
Членъ совѣта Министра Финансовъ, агентъ Министерства Финансовъ въ Берлинѣ, дѣйствительный статскій совѣтникъ
Василій Ивановичъ Тимирязевъ.

3) билеты на проѣздъ до Нижняго-Новгорода и обратно отъ нѣкоторыхъ станцій Закавказской и Закаспійской дорогъ по особымъ маршрутамъ, съ разсчетомъ платы по тому же общему пассажирскому тарифу русскихъ желѣзныхъ дорогъ за общее разстояніе проѣзда по этимъ дорогамъ, включая въ это разстояніе и разстояніе проѣзда по Закавказской и Закаспійской дорогамъ. Взимаемыя въ пользу русскихъ дорогъ платы за билеты для проѣзда по этимъ маршрутамъ указаны особо, и таковые билеты дѣйствительны для проѣзда въ теченіе трехъ мѣсяцевъ со времени продажи ихъ на станціяхъ отправленія.

Въ поясненіе указанныхъ тарифныхъ льготъ по проѣзду на Выставку какъ по круговымъ замкнутымъ, такъ и по обратнымъ маршрутамъ, можно привести нѣсколько примѣровъ, практически иллюстрирующихъ выгодность новыхъ тарифовъ.

А) Маршруты круговые: по такимъ билетамъ составлено 183 маршрута отъ главныхъ пунктовъ отправленія—пограничныхъ и внутреннихъ—причемъ пассажиръ, побывавъ на Выставкѣ, обратно возвращается не въ томъ же направленіи, а выбираетъ изъ числа 183, по своему усмотрѣнію, другое, чтобы посѣтить по пути интересные для него пункты, 1) С.-Петербургъ, Москва, Нижній, Москва, Рязань, Козловъ, Ростовъ: Владикавказъ, Тифлисъ, Одесса и Волочискъ, общее разстояніе 4.092 версты; стоимость билета 1 класса по дѣйствующему тарифу — 64 руб., по льготному — 53 руб. 2) С.-Петербургъ, Москва, Нижній (пароходомъ), Баку, Батумъ, общее разстояніе 1.867 верстъ, обыкновенная стоимость (какъ здѣсь, такъ и далѣе, имѣется въ виду билетъ перваго класса) 39 руб. 50 коп., льготная—31 руб. 3) С.-Петербургъ, Москва, Нижній, Москва, Курскъ, Кіевъ, Одесса, общее разстояніе 2.997 верстъ, обыкновенная плата—53 руб., льготная—42 руб. 4) Вержболово, С.-Петербургъ, Москва, Нижній (пароходомъ), Самара, Тула, Курскъ, Кіевъ, Одесса; общее разстояніе 4.183 версты, обыкновенная стоимость — 66 руб. 50 коп., льготная—54 руб. 5) Александрово, Варшава, С.-Петербургъ, Москва, Нижній (пароходомъ), Саратовъ, Ростовъ, Владикавказъ, Тифлисъ, Батумъ (пароходомъ), Одесса, Волочискъ; общее разстояніе 4.998 верстъ, обыкновенная стоимость — 74 руб., льготная — 62 руб.

Б) Маршруты замкнутые: по такимъ маршрутамъ пассажиръ

[1]) Кромѣ Баскунчакской, Закавказской, Закаспійской, Варшавской, Обозянской, Сибирской, С.-Петербурго-Сестрорѣцкой, Уральской, Царскосельской и финляндскихъ, а также, кромѣ подъѣздныхъ путей, отъ станціи Валкъ Балтійской и Псково-Рижской дорогъ до Пернова и Феллина; отъ станціи Сѣвцяны С.-Петербурго-Варшавской до Гаубокаго и отъ станціи Бердичева Юго-Западныхъ дорогъ до Житомира.

посѣщаетъ Нижній и возвращается въ первоначальное мѣсто своего отправленія, но по другому направленію. Такихъ маршрутовъ имѣется 13 и всѣ они разсчитаны отъ пограничныхъ пунктовъ: С.-Петербурга, Риги, Вержболова, Александрово, Границы, Сосновицы, Волочиска и Одессы: 1) С.-Петербургъ, Москва, Нижній, Москва, Курскъ, Лозовая, Севастополь (пар.), Одесса—С.-Петербургъ; общее разстояніе 4.812 верстъ, обыкновенная стоимость — 71 руб., льготная — 60 руб. 50 коп. 2) Одесса—Кіевъ, Курскъ, Москва, Нижній, Москва, С.-Петербургъ, Варшава, Брестъ, Одесса. Общее разстояніе 5.178 верстъ; обыкновенная стоимость — 76 руб., льготная — 64 руб.

В) Маршруты обратные: по билетамъ этого типа, установленнымъ исключительно для пунктовъ по линіямъ Закавказской и Закаспійской желѣзныхъ дорогъ, пассажиръ, посѣтивъ Выставку, возвращается въ первоначальное мѣсто своего отправленія по тому же направленію, по которому выѣхалъ оттуда.

По этому типу выработано 36 маршрутовъ: 1) Самаркандъ, Узунъ-Ада (пар.), Царицынъ, Козловъ, Рязань, Москва, Нижній и обратно; общее разстояніе 8.172 версты; обыкновенная стоимость билета I класса — 106 руб., льготная — 94 руб. 2) Мервъ, Узунъ-Ада (пар.), Баку, Тифлисъ, Владикавказъ, Ростовъ, Козловъ, Рязань, Москва, Нижній и обратно; общее разстояніе 7.024 версты; обыкновенная стоимость билета 95 руб., льготная — 82 руб. 50 коп. 3) Баку (пар.), Петровскъ, Ростовъ, Козловъ, Рязань, Москва, Нижній и обратно; общее разстояніе 4.911 верстъ; обыкновенная стоимость — 73 руб., льготная — 61 руб. 50 коп. Для билетовъ II и III классовъ сдѣланы соотвѣтствующія скидки пропорціонально приведеннымъ выше для перваго класса.

Помощникъ Генеральнаго Комиссара, Членъ Горнаго Ученаго Комитета, дѣйствительный статскій совѣтникъ.

Александръ Валентиновичъ Добронравовъ.

Независимо отъ поименованныхъ льготъ, приняты мѣры для установленія соглашенія между русскими и иностранными желѣзными дорогами относительно удобнаго и возможно удешевленнаго сообщенія главнѣйшихъ заграничныхъ городовъ съ Нижнимъ-Новгородомъ. Въ этихъ видахъ, по русской желѣзнодорожной сѣти, установлены приведенные выше круговые маршруты отъ всѣхъ пограничныхъ пунктовъ къ Нижнему-Новгороду.

Чтобы облегчить посѣтителямъ Выставки осмотръ самой Выставки и ознакомленіе съ выдающимися экспонатами, изданъ путеводитель на четырехъ языкахъ — русскомъ, французскомъ, англійскомъ и нѣмецкомъ.

13 ноября 1896 г. Министромъ Финансовъ утверждена инструкція для управленія Всероссійской промышленной и художественной Выставкой 1896 г. въ Нижнемъ-Новгородѣ. Согласно этой инструкціи, главное завѣдываніе по устройству Выставки принадлежитъ Высочайше учрежденной, подъ предсѣдательствомъ Министра Финансовъ, Комиссіи; ближайшія же распоряженія по этому предмету возлагаются на генеральнаго комиссара и двухъ его помощниковъ, на завѣдывающаго строительною и техническою частями Выставки и на завѣдывающихъ отдѣлами ея. Для коллегіальнаго разсмотрѣнія и обсужденія на мѣстѣ устройства Выставки всякаго рода вопросовъ, относящихся къ распорядительной и хозяйственной частямъ, образуется, подъ предсѣдательствомъ генеральнаго комиссара, совѣтъ, въ составъ котораго входятъ: пребывающіе въ Нижнемъ-Новгородѣ члены Высочайше учрежденной комиссіи, помощникъ генеральнаго комиссара, завѣдывающіе отдѣлами и подъ-отдѣлами, завѣдывающій техническою и строительною частями на Выставкѣ, Нижегородскій городской голова и предсѣдатель мѣстныхъ биржеваго и ярмарочнаго комитетовъ. Генеральный комиссаръ подчиненъ непосредственно Министру Финансовъ; онъ есть главный распорядитель по дѣламъ Выставки, относящимся къ исполнительной и хозяйственной частямъ ея. Къ прямымъ обязанностямъ генеральнаго комиссара относится, между прочимъ, наблюденіе за правильнымъ ходомъ дѣла по устройству и завѣдыванію Выставкою, объединеніе и согласованіе между собою дѣйствій завѣдывающихъ отдѣлами; на его попеченіи находится вся хозяйственная часть, охраненіе порядка и безопасности; онъ распоряжается по пріему экспонатовъ и направленію ихъ въ соотвѣтствующіе отдѣлы, наймомъ рабочихъ артелей, кассировъ и вообще всего необходимаго служебнаго персонала, и издаетъ правила, относящіяся къ соблюденію порядка и благоустройства на Выставкѣ. На его попеченіи лежитъ составленіе и изданіе указателей Выставки, а также заключеніе всякаго рода договоровъ по устройству и завѣдыванію Выставкою, кромѣ тѣхъ, заключеніе коихъ предоставлено завѣдывающему строительною и техническою частями.

Управляющій Канцеляріею Генеральнаго Комиссара, статскій совѣтникъ

Василій Васильевичъ Прилежаевъ.

Въ виду ожидаемаго значительнаго наплыва пріѣзжихъ на Выставку, приспособленіе для нихъ, въ достаточномъ размѣрѣ, удобныхъ помѣщеній составило предметъ особой заботливости выставочной администраціи, тѣмъ болѣе, что по собраннымъ на мѣстѣ свѣдѣніямъ, въ Нижнемъ-Новгородѣ имѣется въ обыкновенное время не болѣе 6.000 помѣщеній для пріѣзжающихъ (гостиничные номера, меблированныя комнаты и т. п.). Въ этихъ видахъ была ассигнована извѣстная сумма (364 т. руб.) на выдачу безвозвратныхъ субсидій предпринимателямъ, которые бы взялись построить на свои средства гостиничныя помѣщенія и содержать ихъ на время Выставки. Этимъ путемъ достигнуто устройство въ совокупности 1.512 номеровъ.

За симъ, въ связи съ выяснившеюся потребностью въ сооруженіи въ Нижнемъ-Новгородѣ постоянныхъ каменныхъ зданій для мѣстнаго окружнаго суда и подъ квартиры служащихъ на Московско-Нижегородской желѣзной дорогѣ, Министерство Финансовъ оказало необходимое денежное пособіе для скорѣйшаго возведенія этихъ зданій, съ тѣмъ, чтобы они были временно приспособлены подъ гостиничныя помѣщенія для пріѣзжающихъ на Выставку.

Наконецъ, такъ какъ на частную предпріимчивость, даже съ пособіемъ отъ казны, нельзя было разсчитывать въ достаточной мѣрѣ для полнаго обезпеченія пріѣзжихъ, признано было нужнымъ устроить нѣкоторыя гостиничныя помѣщенія полностью на средства казны. При выборѣ типа этихъ построекъ нельзя было опустить изъ виду, что гостиницы, сооружаемыя спеціально для Выставки, какъ по типу ихъ устройства, такъ и по условіямъ нормальной жизни города, по закрытіи Выставки окажутся ненужными и будутъ, слѣдовательно, подлежать сломкѣ. Поэтому выборъ былъ остановленъ на такихъ сооруженіяхъ, которыя послѣ Выставки могли бы быть разобраны и перенесены на другія мѣста, гдѣ могли бы найти полезное примѣненіе. Такими типами представлялись финляндскія переносныя зданія и Деккеровскіе разборные бараки датскаго общества Христофъ и Унмакъ. Первые могли бы найти примѣненіе на Кавказскихъ минеральныхъ водахъ, гдѣ ощущается крайній недостатокъ въ гостиничныхъ помѣщеніяхъ. Датскіе же бараки имѣлось въ виду передать военному вѣдомству.

По системѣ финляндскихъ построекъ сооружено близъ вокзала на Нижегородской желѣзной дорогѣ, вдоль шоссе, ведущаго къ Выставкѣ, восемь отдѣльныхъ корпусовъ на 628

жилыхъ номеровъ, не считая ресторана, кабинета для чтенія и т. п. приспособленій для общаго пользованія. Зданія снабжены водою и освѣщаются электричествомъ.

По Деккеровской системѣ изготовлено на спеціально устроенномъ заводѣ въ Россіи 125 жилыхъ домиковъ, въ четыре помѣщенія каждый, всего на 500 номеровъ съ 750 кроватями. Домики эти размѣщены группами по сосѣдству съ Выставкой, окружены посадками и соединены электрическими звонками съ 9 служебными бараками, въ которыхъ устроены ванны кухни и помѣщенія для прислуги.

Дѣлопроизводитель
Николай Николаевичъ фонъ-Крузе.

Старшій Дѣлопроизводитель, коллежскій ассессоръ
Владиславъ Брониславовичъ Купель-Краевскій.

Дѣлопроизводитель, коллежскій секретарь
Витольдъ Брониславовичъ Билинскій.

Дѣлопроизводитель, коллежскій секретарь
Владиміръ Михайловичъ Фельшеръ.

Старшій Дѣлопроизводитель, губернскій секретарь
Левъ Петровичъ Мой.

Дѣлопроизводитель, губернскій секретарь
Дмитрій Родіоновичъ Депрерадовичъ.

КОММИССАРЫ
и
Юрисконсультъ Строительнаго Управленія
ВЫСТАВКИ:

Коммиссаръ
Борисъ Ивановичъ Неннингеръ.

Коммиссаръ
Александръ Оттоновичъ Кинъ.

Коммиссаръ
Михаилъ Константиновичъ Бауеръ.

Коммиссаръ
Левъ Викторовичъ Голубевъ.

Коммиссаръ, коллежскій секретарь
Альбертъ Ивановичъ Черепъ-Спиридовичъ.

Юрисконсультъ Строительнаго
Управленія Выставки
Александръ Михайловичъ Камбуровъ.

Коммиссаръ, титулярный совѣтникъ
Борисъ Васильевичъ Жѣбниковъ.

Коммиссаръ, маіоръ въ отст.
Павелъ Павловичъ фонъ-Циглеръ.

Коммиссаръ
Вячеславъ Юліановичъ Медзиковскій.

Коммиссаръ
Николай Алексѣевичъ Кудрявцевъ.

Коммиссаръ
Сергѣй Николаевичъ Кузьминъ.

ЛИЧНЫЙ СОСТАВЪ

Управленія Всероссійской Промышленной и Художественной Выставки 1896 года въ Нижнемъ-Новгородѣ.

ВЫСОЧАЙШЕ учрежденная Коммисія по завѣдыванію устройствомъ Выставки.

Предсѣдатель:

Министръ Финансовъ, статсъ-секретарь, т. с. Сергѣй Юльевичъ **Витте.**

Вице-Предсѣдатель:

Директоръ департамента торговли и мануфактуръ, д. с. с. Владиміръ Ивановичъ **Ковалевскій.**

Управленіе Генеральнаго Коммисара въ Нижнемъ-Новгородѣ.

I. Генеральный Коммисаръ.

Членъ совѣта Министра Финансовъ, агентъ Министерства Финансовъ въ Берлинѣ, д. с. с. Василій Ивановичъ **Тимирязевъ.**

II. Помощники Генеральнаго Коммисара:

Членъ горнаго ученаго комитета, д. с. с. Александръ Валентиновичъ **Добронизскій;** чиновникъ особ. поруч. 5-го класса Министерства Финансовъ, к. с. Иванъ Николаевичъ **Лодыженскій.**

III. Канцелярія Генеральнаго Коммисара:

Управляющій канцеляріею, чиновникъ особыхъ порученій 6-го класса Министерства Финансовъ, с. с. Василій Васильевичъ **Прилежаевъ,** онъ же дѣлопроизводитель Высочайше учрежденной Коммисіи по завѣдыванію устройствомъ Выставки.

Секретарь Генеральнаго Коммисара, Евгеній Эрастовичъ **Ѣвковъ.**

Старшіе дѣлопроизводители: к. ас. Владиславъ Брониславовичъ **Кукель-Краевскій** и г. скр. Левъ Петровичъ **Мей.**

Младшіе дѣлопроизводители: к. скр. Витольдъ Брониславовичъ **Билинскій** и Владиміръ Михайловичъ **Фелькнеръ;** г. скр. Дмитрій Родіоновичъ **Депрерадовичъ;** причисленный къ департаменту торговли и мануфактуръ Николай Николаевичъ **фонъ-Крузе.**

Завѣдывающій счетною частью: н. с. Владиміръ Павловичъ **Разумихинъ;** помощникъ—Федоръ Захаровичъ **Гриневъ.**

Журналистъ Евгеній Николаевичъ **Вейссъ.**

IV. Представители Государственнаго Контроля при Управленіи Генеральнаго Коммисара:

К. с. Алексѣй Пантелѣевичъ **Кирсановъ** и к. скр. Вильгельмъ Наполеоновичъ **Кубицкій.**

V. Коммисары:

С. с. Петръ Александровичъ **Орловъ;** к. с. Альбертъ Ивановичъ **Черепъ-Спиридовичъ** и чиновникъ особ. поруч. Министерства Финансовъ Михаилъ Николаевичъ **Чернышевскій;** н. с. Илья Ивановичъ **Глазуновъ** и Василій Дорофѣевичъ **Соколовъ;** отст. маіоръ Павелъ Павловичъ **фонъ-Цигларъ;** тит. с. Александръ Оттоновичъ **Кюне,** Робертъ Робертовичъ **фонъ-Лингенъ,** Петръ Ивановичъ **Машкевичъ,** баронъ Александръ Александровичъ **Пиларъ-фонъ-Пильхау,** чиновн. особ. пор. Министерства Финансовъ Сергѣй Тертіевичъ **Филипповъ,** Борисъ Васильевичъ **Хлѣбниковъ;** к. скр. Николай Викторовичъ **Залеманъ,** Оскаръ Владиміровичъ **Кларе,** Иванъ Николаевичъ **Лодыженскій,** Вацлавъ Венедиктовичъ **Шультецкій,** г. скр. Михаилъ Константиновичъ **Бауеръ,** Николай Александровичъ **Кудрявцевъ,** и Борисъ Ивановичъ **Неннингеръ;** Владиміръ Ивановичъ **Брудереръ,** Левъ Викторовичъ **Голубевъ,** Сергѣй Николаевичъ **Кузьминъ,** Вячеславъ Юліановичъ **Медзыховскій,** Сергѣй Яковлевичъ **Тимоховичъ** и Пелагея Петровна **Куріаръ.**

VI. Совѣтъ Выставки:

Предсѣдатель: Генеральный Коммисаръ.

Члены: всѣ пребывающіе въ Нижнемъ Новгородѣ члены Высочайше учрежденной Коммисіи по завѣдыванію устройствомъ Выставки, Завѣдующіе отдѣлами и подъотдѣлами Выставки, Нижегородскій Городской Голова и Предсѣдатели Нижегородскихъ ярмарочнаго и биржеваго комитетовъ.

VII. Техническо-строительный надзоръ *):

Завѣдывающій: академикъ архитектуры, к. с. Владиміръ Петровичъ **Цейдлеръ.**

Помощники: архитекторъ Э. Ф. **Виррихъ** (по надзору за казенными зданіями); гражданскій инженеръ П. П. **Кондратьевъ** (по надзору за частными павильонами); гражданскій инженеръ Н. Ф. **Савельевъ** (по надзору за электрическимъ устройствомъ; гражданскій инженеръ А. А. **Брокъ** (по надзору за водопроводомъ); А. П. **Гейце** (по надзору за путями и дорожками).

VIII. Хозяйственная часть:

Завѣдывающій: к. с. Александръ Викторовичъ **Покотиловъ.**

IX. Пріемный покой.

Завѣдывающій: врачъ Евгеній Ивановичъ **Дьяченко;** помощникъ Алексѣй Николаевичъ **Боркъ.**

X. Завѣдываніе садами и цвѣтниками:

Коммисія по устройству парка на территоріи Выставки: Предсѣдатель: въ должности гофмейстера Двора Его Императорскаго Величества, с. с. Алексѣй Густавовичъ **фонъ-Кнорринг.**

Помощники: чиновникъ особыхъ порученій Министерства Земледѣлія и Государственныхъ Имуществъ, к. скр. Николай Ѳедоровичъ **Пейкеръ** и Александръ Эрнестовичъ **Иммеръ.**

*) Техническо-строительный надзоръ образованъ вслѣдъ за окончаніемъ выставочныхъ сооруженій и сдачей ихъ въ вѣдѣніе Генеральнаго Коммисара и за управленіемъ Строительнаго Управленія Выставки, состоявшаго подъ главнымъ завѣдываніемъ Завѣдывавшаго техническою и строительною частями на Выставкѣ, чиновника особ. поруч. 5 класса Министерства Финансовъ, инженера и. с. Эмилія Карловича Цигларъ-фонъ-Шафгаузенъ, при старшемъ производителѣ работъ, академикѣ архитектуры В. П. Цейдлерѣ.

XI. Завѣдывающіе отдѣлами и подъотдѣлами Выставки:

Отдѣлъ I. Сельское хозяйство *).

Завѣдывающій: Управляющій отдѣломъ сельской экономіи Министерства Земледѣлія и Государственныхъ Имуществъ, т. с. Дмитрій Аркадьевичъ **Тимирязевъ.**

Помощники: к. с. Алексѣй Николаевичъ **Терскій;** к. ас. Александръ Ивановичъ **Ковенко;** агрономъ Сергѣй Ивановичъ **Черненковъ;** Владиміръ Адріановичъ **Гранскій.**

Отдѣлъ II. Коннозаводство и коневодство.

Завѣдывающій: старшій чиновникъ особ. поруч. Главнаго Управленія Государственнаго коннозаводства, полк. Петръ Ивановичъ **Лункевичъ.**

Помощники: Управляющій Курскою заводскою конюшнею, подполк. Константинъ Михайловичъ **Каменевъ** (онъ-же замѣститель завѣдующаго); н. с. Николай Григорьевичъ **Карнауховъ** (онъ-же дѣлопроизводитель); управляющій Оренбургскою заводскою конюшнею, шт.-р. Левъ Александровичъ **Виктоpстъ,** к. с. Гавріилъ Ѳедоровичъ **Целибѣевъ,** к. ас. Василій Васильевичъ **Войтка,** н. с. Рудольфъ Августовичъ **Молькентинъ,** к. ас. Христоforъ Валеріановичъ **Панщежинскій** и к. ас. Петръ Михайловичъ **Пинскій.**

Отдѣлъ III. Домашнія животныя.

Завѣдывающій: отст. лейт. Николай Васильевичъ **Верещагинъ.**

Помощникъ: Василій Николаевичъ **Верещагинъ.**

Завѣдывающіе группами: въ должности гофмейстера Двора Его Императорскаго Величества, с. с. Алексѣй Густавовичъ **фонъ-Кнорringъ** (птицеводство); членъ ученаго комитета Министерства Земледѣлія и Государственныхъ Имуществъ, с. с. Николай Петровичъ **Червинскій** (рабочій рогатый скотъ); членъ ученаго комитета Министерства Земледѣлія и Государственныхъ Имуществъ, с. с. Валентинъ Федосѣевичъ **Нагорскій** (мясной рогатый скотъ); с. с. Павелъ Николаевичъ **Кулешовъ** (овцы и козы); предсѣдатель Русскаго Общества Пчеловодства, отст. капит.-лейт. Николай Яковлевичъ **Шихмановъ** (пчеловодство); ординарный профессоръ Императорскаго Московскаго университета, с. с. Александръ Андреевичъ **Тихомировъ** (шелководство) и к. с. Николай Викторовичъ **Петровъ** (свиноводство).

Отдѣлъ IV. Садоводство, плодоводство и огородничество.

Завѣдывающій: въ должности гофмейстера Двора Его Императорскаго Величества, с. с. Алексѣй Густавовичъ **фонъ-Кнорringъ.**

Помощники: чиновникъ особ. поруч. при Министерствѣ Земледѣлія и Государственныхъ Имуществъ, к. скр. Николай Ѳедоровичъ **Пейкеръ;** Александръ Эрнестовичъ **Иммеръ** и Маркъ Семеновичъ **Казасъ.**

Отдѣлъ V. Охотничьи, пушные и рыбные промыслы.

Завѣдывающій: членъ ученаго комитета Министерства Земледѣлія и Государственныхъ Имуществъ, д. с. с. Оскаръ Андреевичъ **Гриммъ.**

Помощники: И. А. **Зарубинъ** и к. ас. князь Сергѣй Петровичъ **Урусовъ.**

Отдѣлъ VI. Лѣсоводство и лѣсная технологія.

Завѣдывающій: директоръ С.-Петербургскаго Лѣсного Института, д. с. с. Николай Семеновичъ **Шафрановъ.**

Помощники: с. с. Викторъ Карловичъ **Фрискъ** и с. с. Эрастъ Ивановичъ **Макаровъ**

Отдѣлъ VII. Горное дѣло и металлургія.

Завѣдывающій: горный инженеръ, н. с. Иванъ Сергѣевичъ **Лебедкинъ.**

Помощники: академикъ архитектуры, с. с. Ѳедоръ Карловичъ **Мельгренъ** и к. скр. Владиміръ Романовичъ **Бредовъ.**

Отдѣлъ VIII. Издѣлія изъ волокнистыхъ веществъ.

Завѣдывающій: мануфактуръ-совѣтникъ Савва Тимоѳеевичъ **Морозовъ.**

Старшіе помощники: Владиміръ Дмитріевичъ **Коншинъ,** Владиміръ Григорьевичъ **Сапожниковъ,** Иванъ Кондратьевичъ **Поляковъ,** Митрофанъ Ѳедоровичъ **Михайловъ,** Сергѣй Ивановичъ **Щукинъ** и Алексѣй Александровичъ **Недыхляевъ.**

Младшіе помощники: Михаилъ Александровичъ **Каблуковъ** и Алексѣй Андреевичъ **Гурьевъ.**

Отдѣлъ IX. Производства фабрично-заводскія и фабрично-ремесленныя.

Завѣдывающій: Предсѣдатель Императорскаго Русскаго Техническаго Общества, почетный членъ Совѣта Торговли и Мануфактуръ, отст. капит.-лейт. Михаилъ Ильичъ **Казн.**

Замѣститель: старшій ревизоръ фабричной инспекціи, с. с. Ѳедоръ Васильевичъ **Ѳоминъ.**

Завѣдывающіе группами: производства фабрично-заводскія—старшій ревизоръ фабричной инспекціи, с. с. Ѳедоръ Васильевичъ **Ѳоминъ;** помощникъ: Николай Ивановичъ **Пантюховъ;** производства фабрично-ремесленныя — вице-предсѣдатель Общества для содѣйствія русской промышленности и торговлѣ, отст. пор. артил. Николай Александровичъ **Крыловъ;** помощники; с. с. А. А. **Михайловъ** и Александръ Модестовичъ **Хирьяковъ.**

Завѣдывающій станціей техническихъ испытаній: профессоръ Императорскаго С.-Петербургскаго Университета, с. с. Дмитрій Петровичъ **Коноваловъ;** помощникъ: Александръ Ильичъ **Протопоповъ.**

Отдѣлъ X. Художественно-промышленный.

Завѣдывающій: д. с. с. Дмитрій Васильевичъ **Григоровичъ.**

Помощникъ: г. скр. Павелъ Алексѣевичъ **Потѣхинъ.**

Отдѣлъ XI. Кустарные промыслы.

Завѣдывающій: консерваторъ кустарнаго отдѣла Императорскаго сельскохозяйственнаго музея, с. с. Александръ Михайловичъ **Воронецкій.**

Замѣститель: горный инженеръ, с. с. Орестъ Александровичъ **Арсеньевъ.**

Помощникъ: г. скр. Петръ Дмитріевичъ **Зеленскій.**

Отдѣлъ XII. Машинный и электротехническій.

Завѣдывающій: Предсѣдатель Императорскаго Русскаго Техническаго Общества, почетный членъ Совѣта Торговли и Мануфактуръ, отст. капит.-лейт. Михаилъ Ильичъ **Казн.**

Замѣститель: старшій ревизоръ фабричной инспекціи, с. с. Ѳедоръ Васильевичъ **Ѳоминъ.**

Завѣдывающіе группами: машинная часть — инженеръ-технологъ Дмитрій Сократовичъ **Старынкевичъ;** помощники, инженеръ-технологи: Николай Михайловичъ **Бухтѣевъ,** Андрей Александровичъ **Борнеманъ** и Осипъ Андреевичъ **Дельновскій;** электро-техническая часть — отст. капит. 1 ранга Николай Павловичъ **Булыгинъ;** помощникъ: инженеръ-механикъ Георгій Ѳедоровичъ **Бѣлопольскій.**

Пожарный подъотдѣлъ.

Завѣдывающій: Предсѣдатель Организаціоннаго Комитета по устройству пожарнаго подъотдѣла на выставкѣ камергеръ Двора Его Императорскаго Величества, предсѣдатель Соединеннаго Россійскаго Пожарнаго Общества, с. с., князь Александръ Дмитріевичъ **Львовъ.**

Замѣститель: к. с. Василій Венедиктовичъ **Гулевичъ.**

Отдѣлъ XIII. Сибирь; торговля Россіи съ Китаемъ и Японіей.

Завѣдывающій: Вице-предсѣдатель Императорскаго Русскаго Географическаго Общества, д. т. с., сенаторъ Петръ Петровичъ **Семенэвъ.**

Помощники: к. скр. Николай Мартыновичъ **Штруппъ** и Михаилъ Александровичъ **Бильбасовъ;** и г. скр. Валерій Петровичъ **Семеновъ.**

Делегаты: отъ Иркутскаго генералъ-губернаторства—Иннокентій Александровичъ **Молодыхъ;** отъ Приамурскаго генералъ-губернаторства — к. ас. Николай Абрамовичъ **Крюковъ;** отъ Степного генералъ-губернаторства — Предсѣдатель Западно-Сибирскаго отдѣла Императорскаго Русскаго Географическаго Общества, Петръ Ефремовичъ **Катанаевъ** и Константинъ Васильевичъ **Николаевскій;** отъ Тургайской области — Яковъ Яковлевичъ **Палферовъ.**

Отдѣлъ XIV. Средняя Азія; торговля Россіи съ Персіей.

Завѣдывающій: членъ Совѣта Министра Финансовъ, д. с. с. Николай Павловичъ **Забугинъ.**

Помощникъ: к. ас. Эдуардъ Карловичъ **Эрнротъ.**

*) Отдѣлы 1, 3, 4, 5, 6 и 11 состоятъ въ вѣдѣніи особой комиссіи при Министерствѣ Земледѣлія и Государственныхъ Имуществъ, подъ предсѣдательствомъ директора Императорскаго Сельско-хозяйственнаго музея, д. с. с. Николая Мартыновича Сольскаго.

Отдѣлъ XV. Военный *).

Завѣдывающій: Предсѣдатель комиссіи по участію Военнаго Министерства въ Выставкѣ, директоръ Педагогическаго музея Военно-учебныхъ заведеній, генералъ-маіоръ Аполлонъ Николаевичъ **Макаровъ**.

Состоящіе при отдѣлѣ: отъ Главнаго Штаба—к. с. Степанъ Дмитріевичъ **Лаптевъ**; отъ главныхъ управленій: Артиллерійскаго — капитанъ Константинъ Дмитріевичъ **Перскій**; Инженернаго — полковникъ Константинъ Константиновичъ **Голѣвскій**; Интендантскаго — н. с. Феликсъ Эдуардовичъ **Кукель**; Военно-Медицинскаго — докторъ медицины, с. с. Иванъ Филипповичъ **Рапчевскій**; Казачьихъ войскъ—есаулъ Николай Григорьевичъ **Путинцевъ**; Военно-учебныхъ заведеній — к. с. Яковъ Игнатьевичъ **Ковальскій**; отъ Императорской Военно-медицинской академіи — докторъ медицины, н. с. Борисъ Ивановичъ **Кіяновскій**; для наблюденія за внѣшнимъ порядкомъ въ отдѣлѣ—л.-гв. Павловскаго полка поручикъ Александръ Александровичъ **Леманъ**; завѣдывающій военно-почтовой голубятней — пор. Салохъ Мухтаровичъ **Бигловъ**.

Отдѣлъ XVI. Военно-Морской **).

Завѣдывающій: контръ-адмиралъ Николай Илларіоновичъ **Скрыдловъ**.

Состоящіе при отдѣлѣ: капит. 2 ранга **Кононовъ**, подполковникъ **Ковальскій**, лейт. Александръ Александровичъ **Хоменко**, шт.-капит. **Престинъ**, корабельный инженеръ **Тимофеевъ** и докторъ **Архангельскій**.

Отдѣлъ XVII. Строительное и инженерное дѣло, морское и рѣчное торговое судоходство.

Завѣдывающій: членъ совѣта по желѣзнодорожнымъ дѣламъ, инженеръ путей сообщенія, т. с. Владиміръ Михайловичъ **Верховскій**.

Помощники: по технической части и первый замѣститель—представитель главнаго Управленія казенныхъ желѣзныхъ дорогъ, инженеръ, н. с. Ксаверій Яковлевичъ **Пузына**; по хозяйственной части и второй замѣститель — к. с. Василій Венедиктовичъ **Гулевичъ**; инженеры: А. А. **Завиша** и Н. К. **Богдановичъ**.

Подъотдѣлъ Огнеупорныхъ построекъ.

Завѣдывающій: т. с. Владиміръ Михайловичъ **Верховскій**.
Замѣститель: к. с. Василій Венедиктовичъ **Гулевичъ**.

Отдѣлъ XVIII. Художественный ***).

Завѣдывающій: академикъ Альбертъ Николаевичъ **Бенуа**.
Помощникъ: г. скр. Василій Михайловичъ **Константиновичъ**.

Отдѣлъ XIX. Народное образованіе, метеорологія, охраненіе народнаго здравія, благотворительность, подача помощи страждущимъ и спасаніе на водахъ.

Завѣдывающій: чиновникъ особ. поруч. при Министерствѣ Народн. Просвѣщенія, к. ас. Евграфъ Петровичъ **Ковалевскій**.

Подъотдѣлъ Министерства Народнаго Просвѣщенія.

Завѣдывающій: к. ас. Евграфъ Петровичъ **Ковалевскій**.
Помощники: д. с. с. Ѳедоръ Андреевичъ **Торопыгинъ**; директоръ народныхъ училищъ Нижегородской губерніи, д. с. с. Дмитрій Ардаліоновичъ **Глазовъ**; с. с. Густавъ Юльевичъ **Гессе**; с. с. Валерій Александровичъ **Раевскій**; к. с. Петръ Мироновичъ **Крыжановскій** и Х. Д. **Алчевская**.

Подъотдѣлъ Метеорологіи.

Завѣдывающій: генералъ-маіоръ Михаилъ Александровичъ **Рыкачевъ**.
Помощники: лейт. Александръ Ивановичъ **Варнекъ** и Владиміръ Христіановичъ **Дубинскій**.

Подъотдѣлъ Санитарно-Гигіеническій.

Въ завѣдываніи Высочайше утвержденнаго Русскаго Общества охраненія народнаго здравія, состоящаго подъ почетнымъ предсѣдательствомъ Его Императорскаго Высочества Великаго Князя **Павла Александровича**.

Подъотдѣлъ Благотворительныхъ Учрежденій.

Завѣдывающій: д. с. с., камергеръ Двора Его Императорскаго Величества Дмитрій Валеріановичъ **Князевъ**.
Замѣститель: с. с. Николай Владиміровичъ **Дмитріевъ**.

Подъотдѣлъ Россійскаго Общества Краснаго Креста *).

Уполномоченный Общества, камергеръ Двора Его Императорскаго Величества А. А. **Лебедевъ**.
Замѣститель: полк. А. Н. **Вишневскій**.

Подъотдѣлъ Императорскаго Общества спасанія на водахъ, состоящаго подъ Высочайшимъ покровительствомъ Ея Императорскаго Величества Государыни Императрицы Маріи Ѳеодоровны.

Завѣдывающіе: Уполномоченные отъ Главнаго Правленія Общества: главный инспекторъ Общества, генералъ-лейтенантъ Николай Александровичъ **Суловъ** и инспекторъ Общества, генералъ-маіоръ Ѳеодосій Николаевичъ **Чалѣевъ**.

Отдѣлъ XX. Крайній Сѣверъ.

Завѣдывающій: Предсѣдатель Правленія Московско-Ярославско-Архангельской желѣзной дороги, коммерціи совѣтникъ Савва Ивановичъ **Мамонтовъ**.

Павильонъ Главнаго Управленія Удѣловъ.

Представители Главнаго Управленія Удѣловъ: чиновникъ особыхъ порученій, к. с. Адамъ Феликсовичъ **Кублицкій-Піоттухъ** и камеръ-юнкеръ Двора Его Императорскаго Величества, к. ас. баронъ Георгій Александровичъ **Пиларъ-фонъ-Пильхау**.

---

*) Въ вѣдѣніи особой комиссіи по участію Военнаго Министерства въ Выставкѣ.

**) Въ вѣдѣніи особой при Морскомъ Министерствѣ комиссіи, подъ предсѣдательствомъ предсѣдателя морского техническаго комитета, адмирала Константина Павловича Пилкина.

***) Въ завѣдываніи особой комиссіи при Императорской Академіи Художествъ, подъ предсѣдательствомъ Вице-президента Академіи, въ должности гофмейстера Двора Его Императорскаго Величества, графа Ивана Ивановича Толстого.

*) Въ завѣдываніи особой Высочайше утвержденной Государынею Императрицею Маріею Ѳеодоровною комиссіи, подъ предсѣдательствомъ члена Главнаго Управленія Общества, инженеръ-генерала П. Ф. Рерберга.

Архитекторъ
Іосифъ Владиміровичъ Падлевскій.

Помощникъ старшаго Производителя работъ
Эрнстъ Вильгельмовичъ Гейеръ.

Полиціймейстеръ Выставки
Александръ Александровичъ баронъ фонъ-Таубе.

Секретарь Генеральнаго Коммисара
Евгеній Эрастовичъ Байковъ.

Смотритель Выставки, коллежскій совѣтникъ
Александръ Викторовичъ Понотиловъ.

Бухгалтеръ Строительнаго Отдѣленія
Николай Григорьевичъ Ганьковъ.

Начальникъ пожарной команды на Выставкѣ
Иванъ Фердинандовичъ Щигельскій.

НИЖНІЙ-НОВГОРОДЪ.

Въ началѣ XIII-го вѣка все побережье Волги отъ сліянія съ нею Оки далеко на югъ было заселено двумя родственными племенами финскаго происхожденія — мордвою и черемисами. Объ эти національности, отличаясь сравнительно мирнымъ характеромъ, жили на счетъ природныхъ богатствъ страны, извѣстной въ то время подъ названіемъ «низовскихъ земель».

А страна была дѣйствительно богата. Густые безконечные лѣса изобиловали всякимъ пушнымъ звѣремъ, огромное водное пространство Волги и Оки кишѣло всевозможною рыбою, на пустынныхъ озерахъ, заводяхъ и рѣчкахъ водились многочисленныя семьи бобровъ, дѣвственная земля давала самъ-двадцать урожая, для рогатаго скота и лошадей повсюду находились роскошныя пастбища, — молока и кумыса хоть отбавляй, домашнихъ животныхъ и птицъ счета нѣтъ, съ многочисленныхъ «бортныхъ ухожей» собирался на усладу душистый медъ, — словомъ, жили-поживали мордва съ черемисами, катаясь, какъ сыръ въ маслѣ.

Были у нихъ и народные герои.

Одно изъ преданій, приводимое покойнымъ А. С. Гацискимъ, повѣствуетъ:

«На томъ мѣстѣ, гдѣ теперь стоитъ Нижній, жилъ мордвинъ Скворецъ, другъ и помощникъ Соловья-Разбойника, связаннаго Ильею Муромцемъ. Скворецъ имѣлъ 18 женъ, которыя родили ему семьдесятъ сыновей. Вся семья жила вмѣстѣ, занимаясь скотоводствомъ, пасла свои стада на горахъ, а къ закату солнца гоняла ихъ на водопой къ Окѣ. Неподалеку отъ нихъ обиталъ чародѣй Дятелъ, — тоже другъ и пріятель Соловья-Разбойника. Однажды Скворецъ спросилъ Дятла о судьбѣ своихъ дѣтей. «Если дѣти твои будутъ жить мирно другъ съ другомъ, отвѣчалъ Дятелъ, они долго будутъ владѣть здѣшними мѣстами, а если разсорятся — будутъ покорены русскими, которые поставятъ на устьѣ Оки градъ каменъ и крѣпокъ зѣло-зѣло и не одолѣютъ его силы вражескія». Въ заключеніе Дятелъ просилъ Скворца честно похоронить его. Померъ чародѣй Дятелъ и похоронилъ его Скворецъ на мѣстѣ нынѣшняго Благовѣщенскаго монастыря. Умеръ и Скворецъ, завѣщая дѣтямъ своимъ взаимное согласіе. Но

Нижній-Новгородъ со стрѣлки.

они не послушались старика, и тогда Андрей Боголюбскій прогналъ ихъ съ устья Оки, а племянникъ его Юрій построилъ Нижній. Такимъ образомъ и исполнилось предсказаніе Дятла»...

По другому преданію, Великій Князь Суздальскій Юрій Всеволодовичъ былъ очарованъ красотою Дятловыхъ горъ, на которыхъ расположенъ теперь Нижній-Новгородъ. Онѣ напоминали ему кіевскія высоты. Въ сущности для сѣверныхъ русскихъ князей-завоевателей, стремившихся къ востоку, укрѣпленіе важнаго стратегическаго пункта при впаденіи Оки въ Волгу являлось просто политическою необходимостью, такъ какъ суздальскія и муромскія дружины князей постоянно собирались въ этомъ удобномъ для нихъ мѣстѣ во время своихъ походовъ противъ болгаръ.

Съ основаніемъ Нижняго-Новгорода (въ 1221 году) мордва и черемисы не были, однако, покорены окончательно. Русскимъ князьямъ то и дѣло приходилось усмирять ихъ. Только

Зелени-султаномъ, овладѣлъ городомъ и княжилъ въ немъ пять лѣтъ, но могущественный покровитель скоро умеръ и Даніилъ добровольно отказался отъ княжества въ пользу великаго князя Московскаго... Съ этого времени Нижній сталъ управляться особыми намѣстниками.

Въ теченіе первыхъ шести вѣковъ своего существованія Нижній испыталъ не мало бѣдствій. Въ 1364 году — моръ людей; въ 1377 году онъ былъ разоренъ ордынскимъ царевичемъ Арапшею; въ слѣдующемъ году его вторично разграбили татары, причемъ сгорѣлъ и Спасо-Преображенскій соборъ. Десять лѣтъ спустя, сыновья великаго князя Нижегородскаго Дмитрія Константиновича, Василій и Симеонъ, осадили Нижній и принудили дядю своего Бориса Константиновича удалиться въ Городецъ. Въ 1399 году Нижній былъ осажденъ княземъ Симеономъ Кирдяпою при помощи татаръ; въ 1506 году его осаждалъ казанскій царь Махметъ Аминь снявшій осаду черезъ три дня. Въ 1520 году Саибъ-Гирей,

Набережная Благовѣщенской слободы.

нескончаемыя междоусобія мордвы и черемисовъ привели въ дѣйствительности къ довершенію ихъ подчиненіе, а затѣмъ, со-времени перенесенія стола княжьяго Константиномъ Васильевичемъ Суздальскимъ изъ Суздаля въ Нижній Новгородъ, враждебныя отношенія русскихъ къ коренному населенію мало-по-малу и совсѣмъ пропали, принявъ характеръ мирнаго сосѣдства. Послѣднее обстоятельство было достигнуто, кромѣ сказаннаго, исключительною разумною колонизаторскою политикою суздальскихъ князей, привлекавшихъ льготами и милостями во вновь образовавшееся княжество населеніе суздальской области и прочихъ сосѣднихъ княжествъ, причемъ князьями охотно жаловались земли піонерамъ русской культуры — монастырямъ.

Многіе десятки лѣтъ Нижній-Новгородъ былъ крайнимъ сторожевымъ пунктомъ Руси, но самостоятельность его была недолговѣчна. Великій князь Московскій Василій, въ 1390 году, при содѣйствіи хана Тохтамыша, овладѣлъ Нижнимъ и его послѣдняго князя Бориса Константиновича отослалъ въ Москву. Потомки Константина пытались возстановить нижегородскій столъ. Въ 1412 г., Даніилъ Борисовичъ, покровительствуемый

въ 1536 — казанскіе татары, а въ 1608 году — приверженцы Лжедимитрія, подъ предводительствомъ князя Вяземскаго, впослѣдствіи взятаго въ плѣнъ воеводою Алябьевымъ и повѣшеннаго на Нижнемъ базарѣ.

Годъ 1611 навсегда останется памятнымъ въ лѣтописяхъ не только Нижняго-Новгорода, но и всей Россіи; въ этомъ году время «шатанія земли русской» кончилось всѣмъ извѣстнымъ эпизодомъ, прославившимъ имя знаменитыхъ нижегородцевъ — князя Пожарскаго и, въ особенности, посадскаго человѣка, «говядаря» Кузьму Захарьевича Минина-Сухорука. Мининъ сдѣлалъ воззваніе къ народу о спасеніи Москвы, и результатомъ этого знаменитаго воззванія было движеніе нижегородскихъ ополченій, подъ предводительствомъ князя Пожарскаго, на выручку бѣлокаменной, а затѣмъ и избраніе на престолъ Михаила Ѳеодоровича, избраніе, въ которомъ участвовало до 50 выборныхъ нижегородцевъ, — въ томъ числѣ князь Пожарскій и Мининъ. Послѣдній, по безграмотству, не могъ подписать избирательной грамоты, а потому за него расписались другіе...

Помимо бѣдствій отъ осадъ и разореній, Нижній, въ теченіе своего слишкомъ шестивѣковаго существованія, сильно

и много разъ страдалъ отъ пожаровъ и обваловъ. Нѣкоторые пожары были особенно опустошительны: такъ, въ 1520 году сгорѣла вся нижняя часть города, а въ 1535 г. огонь истребилъ въ одномъ посадѣ 1.400 дворовъ, лавокъ и амбаровъ, не считая зданій внутри города. Обвалы возвышенностей, на которыхъ построенъ Нижній, и снѣжные обвалы, также причиняли не мало бѣдствій жителямъ. Въ 1370 г. снѣгъ упалъ съ горы за Благовѣщенскимъ монастыремъ и завалилъ дворы съ людьми и скотомъ; въ 1422 году обвалилась возвышенность съ лѣсомъ на слободѣ около стараго города и завалила полтораста домовъ; въ 1596 году обрушился крутояръ въ Волгу вмѣстѣ съ Печерскимъ монастыремъ, причемъ послѣдній разрушился; въ 1833 году сползла возвышенность около Пятницкой церкви; въ 1845 году былъ обвалъ подъ Кремлевскою горою, разрушивший церковь св. Духа и, наконецъ, въ 1867 году — былъ большой оползень надъ соляными амбарами.

«И только съ новѣйшихъ временъ настаетъ здѣсь относительное спокойствіе мирнаго жителя, когда онъ уже не смотритъ съ опасеніемъ ни на мордву, ни на татаръ и покрикиваетъ «караулъ» только изрѣдка и притомъ преимущественно въ одиночку, а не массами».

Нижній-Новгородъ лежитъ подъ 56°20′ с. ш. и 60°58′ в. д. на желѣзной дорогѣ въ 1.019 верстахъ отъ С.-Петербурга и въ 410 в. отъ Москвы, на высотѣ 490 футъ отъ уровня моря, причемъ собственно городъ расположенъ на правыхъ берегахъ Оки и Волги при впаденіи первой во вторую, между тѣмъ какъ пригородная Кунавинская слобода и ярмарочная часть находятся на мысу, образуемомъ лѣвымъ берегомъ Оки и правымъ Волги.

Собственно городъ раздѣляется на «Верхній базаръ» и «Нижній базаръ», изъ которыхъ первый лежитъ на горахъ Часовой (гдѣ Кремль), Ильинской и Бушевой, а Нижній занимаетъ пространство между берегомъ и высотами. Эти

Нагорная часть Ильинка и Почайна.

Историческія судьбы Нижняго тѣсно вяжутся съ исторіею нижегородскаго Поволжья. Эта сторона также терпѣла не мало бѣдствій, общій очеркъ которыхъ мѣтко охарактеризованъ А. С. Гацискимъ.

«Во всякомъ историческомъ изложеніи, говоритъ онъ, всего интереснѣе найти и прослѣдить ту основную ноту, которая проходитъ по всей эпохѣ. Какая же нота проходитъ по исторіи нижегородскаго Поволжья? — Насколько мы ее видимъ и понимаемъ, она выражается во всемъ 600-лѣтнемъ существованіи Нижняго въ одномъ характеристическомъ крикѣ: «Караулъ!.. Грабятъ!..

«Шесть вѣковъ кряду почти немолчно раздавался на нижегородской землѣ этотъ отчаянный крикъ. То грабила мордва, то русскіе колонизаторы, то новгородскіе ушкуйники, то татары; — то давали себя знать усобицы нижегородскихъ князей, то накладавала свою руку Москва, то бушевали вольныя вольницы смутнаго времени, то Разинъ гулялъ съ своими молодцами по матушкѣ Волгѣ, то Пугачевъ наводилъ страхъ на всякаго мирнаго жителя, то Москва освѣщала своимъ пожаромъ 1812 года все, что связывало съ нею нижегородскую землю.

послѣднія, издревле извѣстны подъ именемъ Дятловыхъ, возвышаются надъ уровнемъ Волги и Оки на 300 — 400 футъ.

Берега Оки и Волги, на которыхъ расположенъ Нижній, сложены изъ полосатыхъ или такъ называемыхъ радужныхъ рухляковъ и песчаниковъ. Тѣ и другіе обнаруживаются въ разныхъ мѣстахъ въ самомъ городѣ, — какъ, напримѣръ, въ обрывахъ Часовой горы, на которой стоитъ Кремль, и по всему высокому берегу Волги, а также и по берегу Оки. Лучшія обнаженія встрѣчаются въ глубокомъ оврагѣ, пересѣкающемъ, по направленію почти перпендикулярному къ Окѣ, 1-ю Кремлевскую полицейскую часть города, и затѣмъ въ откосахъ Похвалинскаго съѣзда. Порядокъ напластованія во всѣхъ этихъ обнаженіяхъ почти одинаковъ.

Изъ нѣкоторыхъ песчаниковъ, въ различныхъ частяхъ города, бьютъ многочисленные ключи, вода которыхъ собирается въ отдѣльные резервуары, причемъ наиболѣе обильные родники принадлежатъ болѣе нижнимъ слоямъ. Эти слои нигдѣ въ городѣ наружу не выходятъ, а скрываются подъ рѣчнымъ наносомъ, который вдоль всего берега Волги, а также и Оки, образуетъ террасу, возвышающуюся до 5 саженъ надъ

уровнемъ этихъ рѣкъ; на ней и расположилась нижняя часть города. Помянутые родники находятся въ берегахъ Волги, ниже Кремля. Температура воды въ родникахъ, по измѣреніямъ, произведеннымъ г. Меллеромъ въ маѣ 1868 года и при температурѣ воздуха въ +20°, простиралась до +5°, Реомюра.

Какъ растительное, такъ и животное царство въ Нижнемъ-Новгородѣ имѣютъ самое близкое сходство съ флорою и фауною Владиміра, описанными А. П. Субботинымъ въ его интересномъ очеркѣ «Губернскій городъ Владиміръ».

Виды растительныхъ группъ въ Нижнемъ-Новгородѣ не бѣдны представителями. Здѣсь растутъ болѣе всего: береза, осина, липа, дубъ, ива, орѣшникъ, рѣже попадается кленъ и вязъ. Деревья вообще не достигаютъ большого роста. Въ садахъ растутъ: акація, сирень, жасминъ, шиповникъ, а въ огородахъ — картофель, рѣпа, рѣдька, лукъ, огурцы, капуста, горохъ, выращиваются также, хотя и въ небольшомъ количествѣ, арбузы и дыни. Изъ плодовыхъ деревьевъ растутъ: вишня, яблоки, груша, слива и кусты смородины, малины, крыжовника, а въ сѣверныхъ окрестностяхъ города (чѣмъ, сѣвернѣе, тѣмъ больше) собирается брусника, клюква, ежевика, можжевельникъ и поляника. При непродолжительныхъ жарахъ, въ этихъ ягодахъ не бываетъ недостатка. На грядахъ разводится не мало клубники. Грибы: попадается (не въ городѣ, конечно) и бѣлый грибъ, но въ окрестностяхъ всего болѣе встрѣчаются масляты, грузди, рыжики, сморчки, сыроѣжки, дождевики, мухоморы и др. Изъ водяныхъ растеній — частуха, лягушечникъ. Мѣстныя травянистыя полевыя растенія (преимущественно въ уѣздѣ): анютины глазки, астра, гвоздика, вероника, дягиль, душица, звѣробой, колокольчики, курослѣпъ, мокрецъ, незабудка, тысячелистники, поддорожникъ, укропъ, щавель, лисій хвостъ, клеверъ, дятлина, пырей, ржанецъ, крапива и репейникъ довольно обильны. Вообще, для гербаризаціи здѣсь много матеріала: есть и съѣдобныя, и лѣкарственныя, и декоративныя растенія.

Царство животныхъ не особенно разнообразно. Преобладаютъ животныя домашніе, созданные на службу человѣку, затѣмъ водятся землеройки: хорекъ, кротъ, хомякъ, сжъ, полевая мышь и грызуны: мыши и крысы. Травоядныя: лошади, коровы, овцы, козы, свиньи. Изъ птицъ надо замѣтить голубей простыхъ и, въ особенности, породистыхъ, служащихъ для забавы любителей; затѣмъ пойдутъ вороны, галки, воробьи, сороки, синицы, скворцы, ласточки, стрижи, гуси, утки, куры, индѣйки; изъ гадовъ же: лягушки и мелкія ящерицы. Рыбье царство, благодаря Волгѣ и Окѣ, богато и разнообразно, но въ чертѣ города уловъ рыбы не важенъ. Въ озерахъ и прудахъ: Караси, лини вьюны и др. Собирается много раковъ. У береговъ попадаются раковины — озерчикъ, ракушка, улитка, цитень. Въ садахъ встрѣчаются улитки и слизни. Насѣкомыхъ здѣсь также вволю: впереди всѣхъ — клопы и блохи, дружно живущіе съ обывателями, а затѣмъ — уже тараканы черные и рыжіе, какъ необходимая принадлежность домоводства средняго класса населенія, разнообразные жуки, сверчки, мухи, комары, осы, муравьи, пауки, моль и всякая дрянь, созданная на досаду человѣку. Зато въ садахъ взоръ его услаждаютъ бабочки: бѣлянка, желтушка, капустница и другія....

Видъ на кремль съ Вознесенской колокольни.

Климатъ Нижняго принадлежитъ къ числу умѣренныхъ: средняя годовая температура въ городѣ восходитъ до +3,0° R низшая выпадаетъ на январь (—9,5°), высшая — на іюль (+15,6°), морозы и жары доходятъ иногда до 40°, но крайне рѣдко.

За періодъ времени съ 1820 по 1896 годъ, самымъ раннимъ днемъ вскрытія для Оки и для Волги, которая вскрывается иногда нѣсколько позднѣе Оки, является 8 марта (въ 1869 году), самымъ позднимъ для Оки — 19 апрѣля (въ 1839 году) и для Волги — 22 апрѣля (въ 1875 году); самымъ раннимъ днемъ замерзанія является для Оки 17 октября (въ 1852 году) и для Волги — 15 октября (въ 1852 году); самымъ позднимъ днемъ замерзанія были: для Оки—16 декабря (въ 1869 году) и для Волги — 11 января (въ 1824 году). Самое короткое навигаціонное время выпало на долю 1852 года (для Оки — 5 мѣсяцевъ и 29 дней, а для Волги — 5 мѣсяцевъ и 28 дней), а самое продолжительное — на 1824 и 1869 годы (для Оки: въ 1869 году — 9 мѣсяцевъ и 8 дней и для Волги: въ 1824 г. —

9 мѣсяцевъ и 13 дней). Средняя продолжительность періода, въ который рѣки подъ Нижнимъ бываютъ свободны отъ льда, равняется съ небольшимъ 7 мѣсяцамъ. Самая большая вода была въ 1844 году, когда горизонтъ ея достигъ 22 аршинъ и $10^1/_2$ вершковъ выше лѣтней межени; самая низкая вода была въ 1826 году, именно 9 арш. и 5 вершк., а средняя высота воды равняется съ небольшимъ 15 аршинамъ.

Омывающія городъ рѣки издавна страдаютъ хроническимъ недугомъ обмелѣнія, борьба съ которымъ и затруднительна, и дорога. Тѣмъ не менѣе, въ предѣлахъ возможнаго, примѣняются различныя мѣры къ устраненію этого зла, приносящаго не малые ущербы и судоходству, и торговлѣ. Въ нѣкоторые года не мало бѣды причиняютъ и лѣсоходы.

Кромѣ Оки и Волги, Нижній-Новгородъ въ прежнее время имѣлъ нѣсколько небольшихъ рѣчекъ, струившихся по его оврагамъ, какъ то: Почайна и Ковалиха. Теперь отъ нихъ не

Пароходныя пристани расположены и по Волгѣ, и по Окѣ.

Всѣ тѣ пароходныя общества и почти всѣ тѣ частные пароходовладѣльцы, которые занимаются перевозкою пассажировъ по Волгѣ, устраиваютъ, при наступленіи навигаціи, по двѣ пароходныя конторки: одна изъ нихъ ставится на городскомъ берегу Волги, а другая — на лѣвомъ берегу Оки версты въ полторы выше ея устья. Назначеніе ихъ заключается въ томъ, чтобы принимать пассажировъ, слѣдующихъ съ вокзала Московско-Нижегородской желѣзной дороги на Волгу, и направлять на своемъ пароходѣ къ своей городской конторкѣ. По спадѣ водъ, окскія конторки волжскихъ пароходовъ переводятся на Сибирскую пристань, гдѣ онѣ и стоятъ до закрытія навигаціи, исполняя вышеизложенное назначеніе. Но такъ какъ разстояніе отъ вокзала до Сибирской пристани почти то же, какъ и разстояніе отъ вокзала до городскихъ конторокъ, то ѣхать съ вокзала къ Сибирской пристани удобно только въ

Новый съѣздъ и толкучка.

осталось и слѣдовъ: часть ихъ засыпана, а остальная заключена въ подземныя трубы.

Имѣются въ предѣлахъ города озера: Мещерское и Баранщево на правомъ берегу Оки близъ ярмарочной площади. Въ самомъ городѣ имѣются небольшіе пруды.

Для соединенія нагорной части Нижняго съ Макарьевскою, зарѣчною частью и съ ярмаркою служитъ плашкоутный мостъ. Этотъ послѣдній былъ первоначально построенъ по системѣ Бетанкура, но въ началѣ 60-хъ годовъ его передѣлали. Размѣры моста: длина 229 сажъ., ширина 7 сажъ., состоитъ онъ изъ 26 деревянныхъ судовъ, именуемыхъ плашкоутами, — изъ нихъ 20 линейныхъ плашкоутовъ, 4 выводныхъ, 1 запасной и 1 съ караулкой. Продолженіемъ моста служитъ свайный мостъ черезъ затонъ Оки; длина этого моста 145 сажъ. и ширина 8 саженъ. Наводка плашкоутнаго моста производится не ранѣе того времени, когда Ока окончательно войдетъ въ свои берега, т. е. въ концѣ мая или въ началѣ іюня; разборка же производится при наступленіи заморозковъ. Въ остальное время навигаціи, то-есть весной и поздней осенью, переправа черезъ Оку производится на пароходахъ и лодкахъ.

томъ случаѣ, если не наведенъ мостъ черезъ Оку. Тѣмъ же изъ пассажировъ, которымъ нужно попасть съ вокзала на пароходы, совершающіе рейсы по Окѣ, необходимо переправиться черезъ Оку въ городъ къ пристанямъ окскихъ пароходовъ *).

Вышеизложенныя средства сообщеній между нагорною частью Нижняго съ его Макарьевскою стороною и съ ярмаркою въ 1896 году значительно развиты и улучшены.

На мѣстѣ существовавшаго прежде плашкоутнаго моста чрезъ р. Оку, какъ уже было сообщено, наведенъ новый мостъ, который выстроенъ на счетъ казны.

«Сей городъ ситуаціею прекрасенъ» — писала Екатерина Великая о Нижнемъ Панину въ 1767 году, когда эта «матерь благая шествовала въ низовы грады даровать щитъ и ограды отъ горделивыхъ и вознесливыхъ». Какъ извѣстно, эта же прелесть «ситуаціи» была одною изъ причинъ, руководившихъ основателя города при выборѣ мѣста подъ его постройку.

*) Конторки нѣкоторыхъ окскихъ пароходовъ, по спадѣ водъ, переводятся на лѣвый берегъ Оки, на такъ называемые «Пески».

Мѣстный ландшафтъ дѣйствительно очень хорошъ, а потому и не удивительно, что имъ восторгались всѣ, бывшіе въ Нижнемъ и его описывавшіе. Вотъ что о немъ еще недавно говорилъ нашъ извѣстный писатель Е. Марковъ въ статьѣ, помѣщенной въ «Русскомъ Обозрѣніи» въ іюлѣ 1895 года.

«Кто не видалъ Нижняго-Новгорода съ Волги, а Кіева съ Днѣпра, тотъ не знаетъ самыхъ живописныхъ и самыхъ русскихъ мѣстностей Россіи. Ничто не можетъ сравниться съ характерною прелестью этихъ картинъ. Я побродилъ достаточно по свѣту, видѣлъ, слава Богу, всякіе города и рѣки, и смѣло скажу, что для русскаго сердца, для русскаго глаза — нѣтъ радостнѣе вида, какъ зубчатыя стѣны нижегородскаго кремля.

«Высоко на горахъ праваго берега Волги, какъ разъ въ томъ углу, гдѣ Ока врѣзается въ нее своимъ могучимъ потокомъ, тянутся надъ пучинами великой рѣки эти зубчатыя стѣны и башни древняго кремля, снизу и сверху охваченныя садами эти холмы, ложки и обрывы, капризно сбѣгаетъ къ берегамъ рѣки, проваливается въ укрытыя отъ взора долинки, карабкается по скатамъ и кручамъ, и вездѣ, среди этихъ пестрѣющихъ потоковъ яркихъ крышъ и разноцвѣтныхъ стѣнъ, высоко надъ ними, какъ бодрствующіе пастыри надъ облегающими ихъ стадами овецъ, встаютъ опять тѣ же золотыя и бѣлыя главы церквей, тѣ же заостренныя пирамиды верховъ колоколенъ. Церкви здѣсь почти все — пятиглавые соборы во вкусѣ московскаго Успенскаго собора или Чудова монастыря; даже новые храмы — все того же стариннаго народнаго стиля, а не безхарактерныя фантазіи художника.

«Этотъ радостный сердцу моему православно-русскій видъ Нижняго-Новгорода, живо возсоздающій тамъ наверху, въ оградѣ кремлевскихъ стѣнъ, характерный типъ древне-московскаго города, кажется еще прекраснѣе отъ того, что вмѣсто жалкихъ тесовыхъ домишекъ былыхъ вѣковъ, передъ вами внизу, на берегу Волги, — громадныя постройки современной

Сліяніе Оки съ Волгою.

зелеными садами, а выше въ серединѣ ихъ, сіяютъ, среди расчистившагося весенняго неба, своими куполами, крестами и маковками, бѣлѣютъ своими пятиглавыми башенками и острыми шатрами колоколенъ, тѣсно сбившіеся вмѣстѣ древніе нижегородскіе храмы, — словно собравшаяся на торжественную молитву неподвижная толпа архіереевъ колоссальнаго роста въ своихъ святительскихъ митрахъ.

«Эти кремлевскія стѣны и башни то взбираются на самую кручу горы, то спускаются глубоко внизъ по обрывамъ и уступамъ ея, такъ что даже намъ отсюда онѣ видны кое-гдѣ чуть не въ темя. Древніе храмы, точно такъ же, какъ эти боевыя твердыни, тѣсно насыпаны тамъ наверху, внутри кремлевской ограды, и высыпали за стѣны и подъ стѣны, слѣзая къ самому берегу, забираясь въ глубокіе ложки, раздѣляющія крутые холмы Нижняго-Новгорода, всползая на самыя лбища этихъ холмовъ, и вѣнчая ихъ вездѣ, гдѣ только можно было умѣститься церкви, своими весело сверкающими на утреннемъ солнцѣ православными крестами.

«Огромный городъ тоже выступаетъ съ своеобразною живописностью и своими разноцвѣтными домами, устилаетъ своими архитектуры, богатѣйшіе торговые склады, кипучая дѣятельность, порядокъ и благоустройство крупнаго европейскаго центра»...

Какъ упоминалось выше, Нижній раздѣляется на такъ называемые «базары» Нижній и Верхній (не считая ярмарочной стороны города и Выставки).

«Базары» соединены между собою «съѣздами» или «спусками», изъ которыхъ наиболѣе удобнымъ считается Зеленскій, а болѣе крутыми — Суетинскій, Ильинскій и Ивановскій.

Всего съѣздовъ 8 и всѣ они болѣе или менѣе хорошо устроены. Мѣстонахожденіе ихъ слѣдующее: 1) Похвалинскій съѣздъ выходитъ съ Малой Покровки въ верхней части города, къ плашкоутному мосту черезъ Оку ниже Благовѣщенскаго монастыря; 2) Суетинскій идетъ отъ церкви Сергія на Рождественскую улицу близъ церкви Рождества Богородица; 3) Успенскій начинается съ Ильинской площади на Ильинкѣ ниже церкви Вознесенія и выходитъ на Рождественскую улицу, близъ Софроновской площади; 4) Ильинскій составляетъ окончаніе Ильинской улицы и соединяется съ Зеленскимъ съѣздомъ близъ Казанской церкви; 5) Зеленскій

начинается отъ верхне-базарной Благовѣщенской площади, огибаетъ юго-западную часть Кремля и, минуя Почаинскій толкучій рынокъ, выходитъ на Рождественскую улицу; 6) Ивановскій съѣздъ, черезъ Кремль, начинается отъ Соборной площади и, огибая Мининскій садикъ въ Кремлѣ, проходитъ черезъ кремлевскія Ивановскія ворота и, ниже церкви Іоанна Предтечи, выходитъ на Рождественскую улицу. Два съѣзда, Георгіевскій и Казанскій, находятся около Александровскаго сада въ восточной части города, а именно: 7) Георгіевскій начинается отъ Георгіевской башни Кремля и идетъ къ берегу Волги къ старому водопроводу близъ фабрики наслѣдниковъ Курбатовыхъ, а 8) Казанскій начинается отъ Старосѣнной площади и идетъ, какъ и Георгіевскій, къ старому водопроводу.

Попробуемъ теперь сдѣлать прогулку по городу, причемъ осмотримъ его въ такой послѣдовательности: сначала Кремль, затѣмъ другія интересныя мѣста Верхняго базара и, наконецъ, проѣдемъ по Нижнему базару.

далекаго гребня, опоясывающаго горизонтъ. Село Боръ, видное отсюда со всѣми своими многочисленными церквами, плаваетъ какъ островъ на этомъ Волжскомъ морѣ»...

Сойдите теперь съ башни, еще разъ посмотрите на общую картину Кремля, и (по справедливому замѣчанію того же автора) вы тотчасъ же замѣтите слѣды историческихъ теченій, другъ другу противуположныхъ. Съ одной стороны—тѣсная кучка многоглавыхъ старинныхъ храмовъ, характерный уголокъ древней Руси на подобіе славнаго уголка Кремля Московскаго, гдѣ толпятся вокругъ Ивана Великаго — Успенскій, Архангельскій, Благовѣщенскій соборы, Чудовъ монастырь и другіе знаменитые храмы Москвы. Съ другой стороны—широкій просторъ военнаго плаца, казенный порядокъ, строй и однообразіе новѣйшей, болѣе практической эпохи временъ царствованія Императора Николая I. Какъ извѣстно, Николай Павловичъ совсѣмъ пересоздалъ Нижній-Новгородъ, затративъ милліоны на его улучшеніе. Почти все, что есть

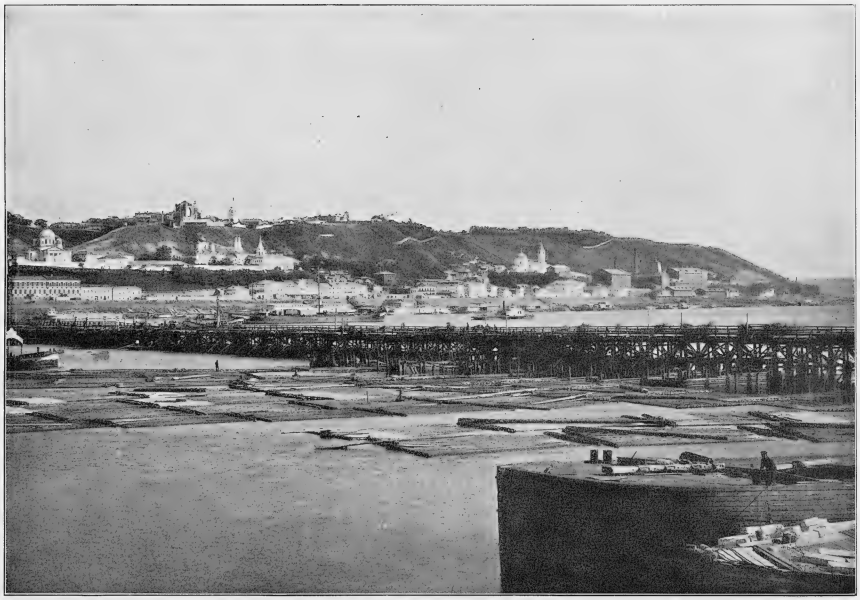

Плашкоутный мостъ и видъ на Соколовы горы.

Большая часть кремлевскихъ стѣнъ гораздо ниже сада, окружающаго монументъ Козьмы Минина и разбитаго надъ обрывами Волги; всѣ склоны къ стѣнамъ выложены, лѣтомъ, зеленымъ дерномъ и вездѣ проведены опрятныя дорожки. Хорошо побродить по зубчатымъ стѣнамъ стараго Кремля и, забравшись на высокую башню, полюбоваться во всѣ стороны на окрестности Нижняго. Такую весеннюю прогулку сдѣлалъ и описалъ Е. Марковъ въ статьѣ, о которой упоминалось выше. «Видъ съ Николаевской башни (пишетъ онъ)—единственный въ своемъ родѣ. И Ока, и Волга видны во всей своей красотѣ до горизонта и на десятки верстъ покрыты судами, плотами, пароходами. Баржи кажутся какими-то микроскопическими каракатицами или черепахами, медленно ползущими по голубой скатерти водъ, а пароходы — бойкими водяными паучками, торопливо пробѣгающими навстрѣчу другъ другу и бороздящими это многоверстное голубое зеркало длинными бѣлыми царапинами своихъ пѣнящихся слѣдовъ. За Волгой, на неохватныхъ зеленыхъ лугахъ ея, еще сверкаютъ, будто крупные осколки стекла, озера, ерики и лужи недавняго весенняго разлива, хватавшаго, повидимому, до теперь хорошаго и удобнаго во внѣшнемъ устройствѣ Нижняго, обязано тому времени: его прекрасные спуски, его сады, бульвары, дамбы, всѣ лучшія казенныя и частныя зданія города—все это возникло тогда и украсило городъ... Но это же самое стремленіе Императора Николая I, любившаго во всемъ порядокъ и правильность, вымело изъ Кремля множество старыхъ построекъ, его загромождавшихъ, и невольно прилало этому гнѣзду старины совсѣмъ несвойственный ему видъ новой военной крѣпости, приспособленной къ парадамъ войскъ, къ пребыванію всякихъ управленій и штабовъ...

Оставимъ, однако, Кремль и пройдемся по Верхнему базару.

Къ Кремлю примыкаютъ двѣ площади: 1) Семинарская, соединяющаяся съ Кремлемъ Губернаторскимъ проѣздомъ и 2) Благовѣщенская, примыкающая къ юго-восточной части Кремля. На первой изъ нихъ стоятъ громадныя зданія духовной семинаріи и духовной консисторіи, а среди второй — Благовѣщенскій соборъ и церковь Алексѣя Митрополита. На эту же площадь выходятъ: губернская гимназія, почтово-телеграфная контора, окружный судъ, театръ Фигнера и много большихъ и красивыхъ домовъ.

Благовѣщенская площадь — лучшая изъ площадей нагорной части Нижняго — служитъ центромъ, отъ котораго, по радіусамъ, расходятся улицы: Большая Покровка, Алексѣевская, Варварская и Тихоновская. Первая изъ нихъ можетъ быть смѣло названа одною изъ главныхъ и оживленнѣйшихъ улицъ Нижняго: на ней расположены очень хорошіе магазины, многія казенныя и общественныя учрежденія, какъ то: городская управа, театръ, строющееся зданіе окружнаго суда, дворянское собраніе, реальное училище, епархіальное женское училище, контрольная палата, множество торгово-промышленныхъ фирмъ и проч., не говоря уже о нѣсколькихъ прекрасно построенныхъ частныхъ домахъ. Улицы Алексѣевская, Варварская и Тихоновская менѣе примѣчательны. Къ первой изъ нихъ примыкаетъ общественный Чернопрудскій садикъ съ прудомъ, по которому лѣтомъ катаются на лодкахъ, а зимою — на коньках. Слѣдуетъ, впрочемъ, замѣтить, что садъ этотъ посѣщается преимущественно прислугою и мелкими ремесленниками; вблизи его — множество портерныхъ, куда «порядочная публика» заходить стѣсняется.

Изъ числа остальныхъ улицъ Верхняго базара лучшими можно признать слѣдующія:

1) Большая Печерка, на которой живетъ не мало мѣстныхъ аристократовъ и богачей. Къ этой улицѣ, при ея началѣ, примыкаетъ Архіерейскій домъ съ Крестовою церковью (по саду этого дома, выходящему на Малую Печерку, тянется древній валъ — уцѣлѣвшій остатокъ мордовскаго Ибрагимова-городка, основаннаго ранѣе Нижняго-Новгорода). На этой же улицѣ находятся: удѣльная контора, зданіе Нижегородскаго уѣзднаго земства (земская управа, съѣздъ мировыхъ судей, воинское присутствіе и проч.), Верхнепосадская Троицкая церковь, Маріинскій женскій институтъ, пожарное депо 2-й Кремлевской части. Здѣсь и кончается лучшая часть названной улицы.

2) Верхне-Волжская набережная, иначе называемая Откосомъ, идущая по гребню нагорнаго волжскаго берега отъ Кремля до Старосѣнной площади. Откосъ — любимое мѣсто прогулокъ горожанъ, такъ какъ съ него открывается великолѣпный видъ на Заволжье. На набережной находятся: Георгіевская церковь, зданіе общежитія воспитанниковъ Духовной Семинаріи, роскошный домъ Рукавишникова, Мартыновская губернская земская больница и, лицевымъ фасадомъ, Маріинскій женскій институтъ. Влѣво отъ набережной, на скатѣ горы, раскинутъ прелестный Александровскій садъ съ рестораномъ, павильонами, аллеями и спускающимися къ Волгѣ террасами. Садъ содержится въ отличномъ порядкѣ и охотно посѣщается публикою.

3) Ильинка, подобно Большой Печеркѣ, можетъ быть названа улицею богатыхъ людей, дома которыхъ ее украшаютъ. На ней же находятся: Мининская богадѣльня, Первый дѣтскій Александровскій пріютъ и Маріинская женская гимназія. Поблизости отъ Ильинки, за Успенскою церковью, расположенъ по склону горы Успенскій общественный садикъ.

4) Большая Ямская улица, составляющая продолженіе Ильинки, не можетъ быть поставлена въ число лучшихъ улицъ Нижняго, но тѣмъ не менѣе заслуживаетъ упоминанія, какъ одна изъ артерій бойкаго городскаго движенія. Здѣсь масса мелкихъ торговыхъ заведеній, трактировъ, постоялыхъ дворовъ, лавокъ и ренсковыхъ погребовъ, привлекающихъ съ утра и до глубокой ночи множество публики; застройка же Большой Ямской отличается большой пестротою, такъ какъ рядомъ съ большими, богатыми домами стоятъ небольшія, бѣдныя мѣщанскія лачужки.

5) Малая Покровка (вѣрнѣе сказать: часть Малой Покровки отъ Большой Покровки до Ильинки), не только по своей внѣшности, но и въ гигіеническомъ отношеніи принадлежитъ къ числу очень хорошихъ улицъ города.

О другихъ улицахъ упоминать не будемъ.

Прежде чѣмъ кончить осмотръ Верхняго базара, слѣдуетъ посѣтить находящееся близъ Похвалинскаго съѣзда урочище «Гребешокъ», съ котораго открывается роскошный видъ на Заокскую сторону, на ярмарку и на Выставку.

Переходимъ къ обзору Нижняго базара.

Осмотръ этой прирѣчной части Нижняго-Новгорода не потребуетъ много времени, такъ какъ эта часть гораздо менѣе

Красныя казармы съ Волги.

верхней, да и примѣчательнаго въ ней мало. Состоитъ она всего изъ одной улицы, набережной, нѣсколькихъ переулковъ и двухъ площадей. Улица называется Рождественскою и принадлежитъ къ числу лучшихъ въ городѣ.

Улица начинается отъ площади у Плашкоутнаго моста и, по направленію къ сѣверу-востоку, идетъ до Ивановскихъ воротъ Кремля. Почти при ея началѣ стоитъ весьма примѣчательная въ архитектурномъ отношеніи старинная Рождественская Строгановская церковь. Далѣе, за Успенскимъ съѣздомъ, невольно обращаетъ вниманіе громадный многоэтажный домъ съ остроконечными вышками въ русскомъ стилѣ: это домъ здѣшнихъ богачей Блиновыхъ; помѣщается въ немъ биржа, почтово-телеграфная контора, пассажъ, гостинница, общество взаимнаго кредита, общество вспоможенія частному служебному труду и множество коммерческихъ фирмъ самаго разнообразнаго назначенія. Торговый характеръ всего Нижняго базара нигдѣ не проявляется такъ ярко, какъ въ этомъ наслѣдниковъ Курбатова. Если вы пріѣдете въ Нижній водою, вамъ не миновать этой набережной, такъ какъ на ней сосредоточены всѣ пассажирскія пристани пароходовъ, везущихъ сюда публику съ Волги, Камы и Бѣлой, — а именно пароходы общества «Кавказъ и Меркурій», Любимова, Курбатова, и друг. У каждой пристани, въ зданіяхъ набережной, устроены небольшія лавки для продажи съѣстнаго и бакалеи; кромѣ того, поблизости имѣются гостинницы и большія лавки съ довольно разнообразнымъ товаромъ.

Вверхъ по Окѣ, за Плашкоутнымъ мостомъ, тянется Благовѣщенская слобода. Мѣстныя достопримѣчательности: пристани хлѣбная и соляная, пристань пассажирскихъ пароходовъ по Окѣ, громадныя мельницы Башкирова и Дегтярева.

Въ виду стратегической и политической цѣли основанія Нижняго-Новгорода, съ первыхъ же дней его существованія признавалось необходимымъ усилить его оборону укрѣпленіями, а потому основатель города, кн. Юрій Всеволодовичъ, обвелъ

Садъ Минина и Александровскій корпусъ въ Кремлѣ.

домъ, гдѣ заключаются торговыя сдѣлки и устанавливаются цѣны на товары и фрахты для громадной части Поволжья и гдѣ, на торговомъ поприщѣ, сходятся для совмѣстной работы и милліонеры-оптовщики, и мелкіе торгаши, и всякіе комиссіонеры, агенты, судовщики, пароходчики, маклера, — одни въ чаяніи легкой наживы въ сотни тысячъ, а другіе въ упованіи продать свой тяжелый трудъ, лишь бы какъ нибудь перебиваться съ хлѣба на квасъ въ ожиданіи лучшаго...

На дальнѣйшемъ протяженіи Рождественской улицы находятся: старинная и новая церковь Косьмы и Дамиана, Нижепосадская Троицкая церковь, два громадныхъ зданія Общественныхъ Торговыхъ корпусовъ, недалеко отъ которыхъ, при въѣздѣ на Зеленскій съѣздъ, стоитъ католическая церковь и, нѣсколько въ сторонѣ, Никольская церковь. Въ томъ же околодкѣ обращаетъ на себя вниманіе образцовое зданіе Бугровскаго ночлежнаго дома, а при подъемѣ въ гору стоятъ: церковь Іоанна Предтечи съ часовнею въ память Царя-Освободителя, а еще выше — часовня Спасителя.

Нижне-Волжская набережная тянется параллельно Рождественской улицѣ отъ Плашкоутнаго моста до фабрики городъ рвомъ и земляными валами; впослѣдствіи же были выстроены и деревянныя стѣны. Но такъ какъ слабость такой охраны не замедлила выясниться, то Городецкій князь Борисъ Константиновичъ счелъ необходимымъ замѣнить деревянныя стѣны каменными и, въ 1365 году, «повелѣ рвы копать, гдѣ быть каменной городской стѣнѣ и башнямъ», а въ 1374 году, въ княженіе Димитрія Константиновича, произошла и закладка каменнаго Кремля, который въ то время признавался настоятельно необходимымъ, такъ какъ Нижній-Новгородъ безпрерывно подвергался нападенію татаръ, мордвы и новгородскихъ ушкуйниковъ. Впрочемъ, всѣ работы по задуманной постройкѣ ограничились возведеніемъ только одной Дмитровской башни (или Дмитровскихъ воротъ), выходящей на нынѣшнюю Благовѣщенскую площадь противъ Варварской улицы. Затѣмъ, уже въ 1500 году, въ своемъ стремленіи укрѣпить Нижній, Иванъ III Васильевичъ приказалъ снова приступить къ крѣпостнымъ работамъ, но и на этотъ разъ дѣло не пошло далеко: выстроили только одну башню именемъ Тверскую, нынѣ Ивановскую, выходящую на Нижній базаръ.

Вскорѣ выяснилась съ очевидною для всѣхъ наглядностью полезность устроенныхъ башенъ и необходимость продолженія крѣпостныхъ построекъ. Въ 1505 году городъ едва не подвергся разграбленію со стороны татаръ и ногайцевъ подъ предводительствомъ Махмета Аминя, но опасность миновала, благодаря находчивости нижегородскаго воеводы Хабара Симскаго который воспользовался содержавшимися въ тюрьмахъ литовскими плѣнниками, умѣвшими обращаться съ огнестрѣльнымъ оружіемъ, отнятымъ у нихъ же, — между тѣмъ какъ въ Нижнемъ никто съ этимъ оружіемъ не умѣлъ справляться. Въ случаѣ удачной защиты города, плѣннымъ была обѣщана свобода. На Тверскую башню вташили литовскія пушки («огненные стрѣльцы литовскіе, глаголемые жолыряне»), навели ихъ на вражій станъ и открыли пальбу. Подъ первымъ же выстрѣломъ палъ ногайскій мирза и участь боя была рѣшена въ пользу нижегородцевъ: непріятель бѣжалъ и «жолыряне огненнымъ стрѣляніемъ своимъ и градъ отъ взятія удержаша, и народъ отъ меча и плѣна избавиша».

Весною 1508 года, сынъ Ивана III Василій Ивановичъ, сознавая, что постоянныя столкновенія съ Казанью, при маломъ укрѣпленіи Нижняго, могутъ имѣть неблагопріятный исходъ для Московскаго государства, повелѣлъ возвести въ Нижнемъ обширныя укрѣпленія и съ этою цѣлью послалъ туда итальянца, архитектора Франческо, котораго лѣтописи называютъ Петромъ Фрянчюшкою и Фрязинымъ. Торжественное открытіе работъ по постройкѣ состоялось 1 сентября 1508 года. Архитекторъ прежде всего обложилъ старый ровъ кирпичемъ, затѣмъ къ Дмитровской и Тверской башнямъ, какъ къ цитаделямъ, сталъ пристраивать Кремль, сооруженіе котораго и было кончено въ 1511 году. На спускахъ стѣны съ горы Франческо устроилъ громадные контрфорсы, а подъ ними проложилъ каменныя трубы, по которымъ родниковая вода стекала въ Волгу, не подмывая стѣнъ и башенъ.

Въ то время весь Кремль фланкировался тринадцатью башнями, изъ которыхъ теперь осталось только одиннадцать. Затѣмъ, многократно исправляемый, Кремль утратилъ свой первоначальный видъ и особенно пострадалъ при исправленіяхъ въ 1788 — 1790 годахъ.

По описи Нелюба Марнева въ 1671 году Кремль имѣлъ въ окружности 2 версты, 141 саж. и 1¾ аршина, а теперь окружность его равняется только 985 саженямъ. Башни назывались: Дмитровская и Никольская четыреугольныя съ воротами, Коромыслова, Тайницкая, Часовая и Сѣверная круглая, Ивановская четыреугольная съ воротами, Бѣлая и Борисоглѣбская круглая, Духовская и Егорьевская четыреугольныя съ воротами и Пороховая круглая.

Относительно Коромысловой башни сохранилось такое преданіе. Въ 1520 году, при осадѣ Нижняго Саибъ Гиреемъ, одна молодая дѣвушка, вышедшая за водой, была окружена татарами, отъ которыхъ она стала отбиваться коромысломъ, причемъ уложила множество враговъ: хотя татары и убили дѣвушку, но, заключивъ по силѣ молодой нижегородки о силѣ мужчинъ нижегородскихъ, испугались и сняли осаду.

Новый театръ.

Съ тѣхъ поръ башня, у которой была убита дѣвушка, и стала прозываться Коромысловой... По словамъ другого преданія, Кремль стали строить именно съ этой башни, причемъ признавалось, что, для успѣха дѣла, необходимо заложить подъ постройку живое существо, которое придетъ на это мѣсто, а такъ какъ пришла дѣвушка, отправлявшаяся за водой, то несчастную и зарыли въ землю, вмѣстѣ съ ея ведрами и коромысломъ...

О мѣстоположеніи Кремля и объ общемъ впечатлѣніи, имъ производимомъ на зрителя, упоминалось, но тѣмъ не менѣе, изложеніе нѣкоторыхъ дополнительныхъ подробностей считаемъ не лишнимъ.

Стѣны представляютъ неправильный девятиугольникъ съ большимъ протяженіемъ отъ сѣвера къ югу. Башенъ осталось 11 (башни Духовская и Борисоглѣбская уничтожены во время реставраціи), которыя нынѣ называются: Дмитровская, Кладовая, Никольская, Коромыслова, Тайницкая, Часовая, Сѣверная, Ивановская, Бѣлая, Георгіевская и Пороховая. Южная часть Кремля находится на вершинѣ горы и отсюда, отъ Сѣверной башни, словно гигантская лѣстница, стѣна ползетъ

внизъ къ Ивановской башнѣ, гдѣ, повернувъ на сѣверо-востокъ, тянется вдоль берега Волги и затѣмъ снова поднимается вверхъ къ Георгіевской башнѣ.

Памятникъ Минину и Пожарскому стоитъ въ Кремлѣ на вѣнцѣ Часовой горы, къ сѣверу отъ Успенскаго собора, и окруженъ садомъ, извѣстнымъ подъ именемъ Мининскаго (зовутъ этотъ садъ также Кадетскимъ, — вѣроятно потому, что онъ разбитъ рядомъ съ кадетскимъ корпусомъ). Памятникъ состоитъ изъ остроконечнаго, высокаго гранитнаго обелиска на двойномъ гранитномъ пьедесталѣ. Съ южной стороны пьедестала сдѣлано на бронзовой доскѣ барельефное бюстовое изображеніе Минина: онъ представленъ съ открытой головой, въ рубашкѣ съ косымъ воротомъ; два генія держатъ надъ нимъ золоченый вѣнокъ изъ дубовыхъ листьевъ, а выше, на самомъ обелискѣ, на темной бронзовой доскѣ надпись: «Гражданину Минину благодарное потомство. 1826 г.» — Съ противуположной стороны на такой же бронзовой доскѣ изображенъ

О т к о с ъ.

бюстъ кн. Пожарскаго въ шлемѣ и латахъ, а выше — надпись: «Князю Пожарскому благодарное потомство. 1826 г.»

Въ Нижнемъ-Новгородѣ въ настоящее время жителей считается:

мужчинъ	36.688
женщинъ	32.115
Итого . . .	68.803

Нынѣшнее распредѣленіе числа жителей по вѣроисповѣданіямъ несомнѣнно подтверждаетъ принадлежность Нижняго къ исконно-русскимъ городамъ нашимъ: въ вышеозначенномъ числѣ жителей считается: православныхъ 34.700 и 30.646 (вспомнимъ, что все число жителей города составляетъ 36.688 и 32.115), между тѣмъ какъ остальныя рубрики статистической регистраціи по вѣроисповѣданіямъ совершенно блѣднѣютъ передъ этими итогами. Въ самомъ дѣлѣ, во всемъ населеніи Нижняго состоитъ: единовѣрцевъ 55 и 40, раскольниковъ 121 и 136, армяно-грегоріанъ 1 и 1; католиковъ 456 и 185, протестантовъ 270 и 247, евреевъ 740 и 615, караимовъ 8 и 13 и магометанъ 337 и 232.

Итакъ, число постоянныхъ жителей города можно, приблизительно, считать тысячъ въ семьдесятъ. Съ наступленіемъ навигаціи, населеніе города замѣтно возрастаетъ, а затѣмъ во время ярмарки достигаетъ отъ 100.000 до 300.000 въ сутки, — если не больше. Такъ, по крайней мѣрѣ, считалъ г. Гашискій, по словамъ котораго, напримѣръ, въ 1876 году на ярмаркѣ перебывало до 5 милліоновъ человѣкъ.

По даннымъ «Географическо-статистическаго словаря Россійской Имперіи», въ періодъ навигаціи 1859 — 62 гг. на однѣхъ нижегородскихъ пристаняхъ ежегодно грузилось, среднимъ числомъ, клади 16.827.425 пуд. на 23.308.881 руб. и въ тотъ же періодъ времени, среднимъ же числомъ, ежегодно разгружалось всей клади 23.863.499 пуд. на 27.498.589 р.

Съ конца шестидесятыхъ годовъ на Волгѣ стала особенно сильно развиваться дѣятельность отдѣльныхъ, такъ сказать, единично-дѣйствовавшихъ пароходовладѣльцевъ, которыхъ въ 1865 году было всего только 31, а къ концу шестидесятыхъ годовъ — уже 230. Но такое явленіе продолжалось недолго. Въ началѣ семидесятыхъ годовъ волжское пароходство вступило въ періодъ кризиса. Было время (въ шестидесятыхъ годахъ), когда пароходство давало почти рубль на рубль (около 80% на 100), а затѣмъ, на рубежѣ шестидесятыхъ годовъ съ семидесятыми, пронесся по Волгѣ чуть не отчаянный вопль: пароходовъ расплодилось столько, что не кладчики стали бѣгать за пароходчиками и кланяться имъ въ поясъ, а стали этимъ заниматься, наоборотъ, сами пароходчики, къ такому занятію вовсе непривычные; цѣны фрахтовъ понизились до того, что многія болѣе солидныя пароходныя фирмы не пускали значительнаго числа пароходовъ въ навигацію, находя болѣе выгоднымъ стоянку, чѣмъ плаваніе; упали цѣны не только грузового, но и пассажирскаго движенія.

Само собою разумѣется, что на такое положеніе пароходнаго дѣла, какъ и во всемъ, вліяла не одна причина (какъ, напримѣръ, чрезмѣрное увеличеніе числа пароходовъ); кромѣ того вліяло и проведеніе желѣзныхъ дорогъ къ Волгѣ и вообще сильно замѣтная въ послѣднее время перестановка нашихъ экономическихъ центровъ.

Съ теченіемъ времени, дѣло это постепенно урегулировалось въ смыслѣ установленія соотвѣтствія между спросомъ и предложеніемъ, а потому въ настоящее время существующія «Общества» и всякаго рода компаніи по перевозкѣ грузовъ и пассажировъ по Волгѣ и ея притокамъ и отдѣльные пароходовладѣльцы не имѣютъ повода жаловаться на малодоходность своихъ дѣлъ.

Въ навигацію 1894 года въ предѣлахъ Нижегородской губерніи размѣры судоходства на Волгѣ, Окѣ и ихъ судоходныхъ притокахъ представляютъ слѣдующіе итоги:

Грузилось и отправлено судовъ 9.311 съ количествомъ клади 35.427.908 пуд., цѣнностью на 16.941.292 руб.

Перегрузилось судовъ 315 съ количествомъ груза 4.935.774 пуд., цѣнностью на 614.825 руб.

Пришло и разгрузилось 8.690 судовъ съ количествомъ груза 84.784.891 пудовъ, цѣнностью на 30.054.038 рублей.

Владиміра — въ іюнѣ 1861 г., отъ Владиміра до Нижняго — въ августѣ 1862 г.

Значеніе Нижегородской дороги очень важно для народнаго хозяйства громаднаго раіона Имперіи. Торгово-промышленная дѣятельность нашего обширнаго востока, а также важнѣйшія сношенія съ Азіею, направляются, какъ извѣстно, преимущественно на Нижній-Новгородъ, который, такимъ образомъ, и служитъ главнымъ-посредникомъ въ обмѣнѣ продуктовъ восточной Россіи и Азіи на продукты нашихъ центральныхъ и западныхъ губерній, а отчасти и на продукты западной Европы. Одного этого достаточно, чтобы уяснить себѣ выдающееся, можно сказать, чрезвычайное экономическое значеніе рельсоваго пути, связывающаго Нижній-Новгородъ съ главнѣйшимъ торгово-промышленнымъ центромъ Россіи — Москвою, а черезъ нее — съ Петербургомъ, съ портами Балтійскаго, Чернаго и Азовскаго морей и съ нашею сухопутною европейскою границею.

Коромыслова башня.

Кромѣ того плотовъ:

Отправлено	293
Прошло мимо	315
Прибыло и осталось	1.807

Въ теченіе всей навигаціи отчетнаго года горизонтъ воды былъ весьма высокъ и глубина на перекатахъ была вполнѣ достаточна для безпрепятственнаго движенія судовъ.

Какъ было упомянуто выше, на ряду съ водными путями весьма важною артеріею для соединенія Нижняго съ другими мѣстностями Имперіи служитъ Нижегородская желѣзная дорога, о которой необходимо сказать нѣсколько словъ.

Дорога эта, какъ извѣстно, соединяетъ Москву и Нижній, проходя по губерніямъ Московской, Владимірской и Нижегородской. Начальный пунктъ линіи находится въ Москвѣ у Покровской заставы, а оконечный — въ нижегородскомъ Кунавинѣ. Длина линіи — 410 верстъ, не считая, разумѣется, длины подъѣздныхъ и вообще побочныхъ путей. Разрѣшена къ постройкѣ эта дорога была въ 1857 году; открытіе же по ней движенія состоялось въ порядкѣ постепенности участковъ, приготовленныхъ для эксплоатаціи: отъ Москвы до

Нижегородская желѣзная дорога, имѣя важное значеніе для всего средняго Поволжья, служа продолженіемъ сибирскаго, уральскаго и прикамскаго торговыхъ трактовъ, имѣетъ въ своемъ ближайшемъ экономическомъ раіонѣ особенно важное значеніе для губерніи Нижегородской, Владимірской и частью для Московской. Размѣръ этого раіона бывшая Высочайше учрежденная комиссія для изслѣдованія желѣзнодорожнаго дѣла въ Россіи опредѣлила въ 55 тысячъ кв. верстъ, то-есть 130 кв. верстъ на версту пути. Вообще, «полоса тяготѣнія» мѣстностей, пользующихся Нижегородскою желѣзною дорогою, расширяется по мѣрѣ удаленія отъ запада къ востоку, такъ что подъ Москвою полоса эта не болѣе 15 — 25 верстъ, а около Нижняго къ желѣзной дорогѣ тянутъ мѣстности, удаленныя на сотни верстъ.

По вычисленію той же комиссіи, въ раіонѣ тяготѣнія грузовъ въ Нижегородской желѣзной дорогѣ находятся: 960 верстъ почтовыхъ, 430 верстъ шоссейныхъ, 872 версты рѣчныхъ. Въ смыслѣ подвозныхъ дорогъ, рѣчные пути занимаютъ первое мѣсто.

Кромѣ рѣчнаго лѣтняго и желѣзнодорожнаго пути, весьма важнымъ путемъ торговаго сообщенія служатъ грунтовыя дороги, особенно зимою, когда совершается движеніе обозное и кибиточное между Сибирью и внутреннею Россіею. Обыкновенно съ декабря мѣсяца этотъ путь идетъ по льду, по Волгѣ, куда переносится и большинство почтовыхъ станцій нагорнаго Сибирско-Казанскаго тракта, одного изъ оживленнѣйшихъ нашихъ путей, движеніе по которому особенно усиливается съ января, когда московскій торговый раіонъ устремляется на мензелинскую и ирбитскую ярмарки.

Административно-полицейское расположеніе Нижняго-Новгорода раздѣляетъ его на четыре части:

Первая Кремлевская часть, депо которой находится на новой площади Большой Покровки, обнимаетъ собою южную часть города и Кремль и раздѣляется на три полицейскихъ участка.

Вторая Кремлевская часть, депо которой находится на площади Троицкой верхне-посадской церкви, на Большой Печеркѣ, обнимаетъ собою сѣверо-восточную часть города и раздѣляется на три полицейскихъ участка.

Рождественская часть, депо которой находится въ Кремлѣ, въ раіонѣ 1-й Кремлевской части, обнимаетъ собою весь Нижній базаръ и небольшую часть Верхняго базара съ сѣверо-западной стороны и раздѣляется на три полицейскихъ участка.

Макарьевская часть заключаетъ въ себѣ всю зарѣчную часть города (Кунавино) съ слободою Катызы и раздѣляется на два полицейскихъ участка.

Ярмарка имѣетъ самостоятельное административно-полицейское управленіе, и пожарное депо ея находится въ особенно устроенномъ зданіи на шоссе.

Кромѣ того, въ Нижнемъ-Новгородѣ учреждена рѣчная полиція, раіонъ дѣйствій которой заключается въ водномъ пространствѣ рр. Оки и Волги, входящемъ въ составъ Нижняго-Новгорода и ярмарки. Управленіе рѣчной полиціи помѣщается въ зданіи Рѣчного училища на Почаинской улицѣ, а депо—при дебаркадерѣ на р. Окѣ ниже плашкоутнаго моста.

Первостепенной важности для Нижняго-Новгорода вопросомъ стоитъ въ настоящее время вопросъ о направленіи, которое будетъ избрано для такъ называемой Сѣверной желѣзной дороги.

Дѣло это разсматривалось 15 января 1896 года въ Нижнемъ-Новгородѣ на совѣщаніи представителей земства, города и биржеваго общества, причемъ начальникъ Нижегородской губерніи Н. М. Барановъ высказалъ, что «если желѣзная дорога будетъ проведена въ обходъ Нижняго-Новгорода, то и исторически сложившемуся торговому значенію послѣдняго и его всероссійскому торжищу грозитъ печальная будущность. Съ нѣкотораго времени все чаще и чаще раздаются голоса, что Нижній-Новгородъ, бывшій торговымъ и промышленнымъ центромъ въ продолженіе цѣлыхъ столѣтій, доживаетъ свои дни. Предположеніе это станетъ еще болѣе вѣроятнымъ, если Сѣверная дорога пройдетъ въ обходъ Нижняго-Новгорода. Это будетъ началомъ конца». — Въ виду этого Н. М. Барановъ съ полнымъ сочувствіемъ отнесся къ мнѣнію представителей мѣстныхъ обществъ о томъ, что направленіе Сѣверной дороги на Нижній-Новгородъ сохранитъ и упрочитъ за послѣднимъ то значеніе, которое намѣчено ему исторіею *).

Съ этимъ мнѣніемъ нельзя не согласиться.

Большая Покровка съ угла Осыпной улицы.

*) Телеграмма отъ 15 января 1896 года, опубликованная въ № 7142 «Новаго Времени».

ЯРМАРКА *).

Изъ всѣхъ существующихъ въ Россіи ярмарокъ первое мѣсто, по значенію и размѣрамъ торговыхъ оборотовъ, принадлежитъ Нижегородской ярмаркѣ.

Въ Н.-Новгородъ она перенесена была въ 1817 году, но начало ея относится къ весьма отдаленному времени. Еще при существованіи Казанскаго царства русскіе купцы

въ 1524 г. въ г. Василѣ, на р. Сурѣ, въ крайнемъ пограничномъ тогда пунктѣ Московскаго Государства, особую ярмарку, разсчитывая перетянуть сюда торговлю съ Арскаго поля. Попытка эта, однако, не имѣла успѣха. Благочестіе русскихъ указало для ярмарки новый пунктъ. Въ окрестностяхъ озера «Желтыя воды», недалеко отъ с. Лыскова,

Видъ на ярмарку съ Нижняго базара.

ѣздили въ Казань для торговли на ярмарку на Арскомъ полѣ, куда стекались также купцы изъ внутренней Азіи, Сибири, Китая и даже Индіи. Здѣсь главнымъ образомъ и производился обмѣнъ товаровъ Азіи на произведенія Европы. Но пребываніе русскихъ купцовъ въ Казани не всегда было безопасно, и бывали случаи избіенія ихъ татарами. Поэтому великій князь Василій Іоанновичъ запретилъ русскимъ купцамъ ѣздить на Арскую ярмарку и учредилъ

находился и донынѣ существуетъ Макарьевскій монастырь. Онъ привлекалъ къ себѣ въ то время множество посѣтителей, и въ особенности много стекалось туда богомольцевъ лѣтомъ, въ день преподобнаго Макарія, 25 іюля. Чтобы доставить всевозможныя удобства посѣтителямъ, а вмѣстѣ съ тѣмъ извлечь пользу и для себя, окрестные жители съѣзжались въ обитель сначала для продажи только необходимыхъ вещей, но потомъ, мало-по-малу, кругъ торговли началъ расширяться: туда стали съѣзжаться и азіатскіе купцы. Такимъ образомъ получила начало такъ называемая Макарьевская ярмарка. Объ этой ярмаркѣ упоминается въ 1641 году, въ грамотѣ царя Михаила

*) Описаніе заимствовано изъ Иллюстрированнаго путеводителя по Нижегородской ярмаркѣ, изд. Нижегородской Ярмарочной Конторы.

Ѳеодоровича, которою онъ пожаловалъ Макарьевскому монастырю право собирать пошлины съ торговцевъ, пріѣзжавшихъ на ярмарку. Въ 1666 г. ярмарочная торговля пріобрѣла уже широкіе размѣры; въ Макарьевъ съѣзжались торговцы со всей Россіи и изъ-за границы; торговля продолжалась двѣ недѣли. Въ 1755 году, въ виду особенныхъ выгодъ, получаемыхъ монастыремъ отъ лавокъ и складовъ, приказано было принять ярмарку въ гражданское вѣдомство, и съ этого времени она дѣлается собственностью казны. Императрица Екатерина Великая, указомъ 30 декабря 1766 года, отдала полавочный сборъ съ ярмарочныхъ помѣщеній на откупъ, но такъ какъ откупная система оказалась потомъ стѣснительной для ярмарочной торговли, то, при открытіи Нижегородскаго намѣстничества, ярмарка принята была въ вѣдѣніе Нижегородской Казенной Палаты, подъ главнымъ начальствомъ губернатора. Попытка отдачи на откупъ ярмарочныхъ сборовъ повторилась также при Императорѣ Павлѣ I и привела къ

Набережная на ярмаркѣ.

тѣмъ же результатамъ, вслѣдствіе чего въ 1804 году откупъ этотъ вновь былъ отмѣненъ Государемъ Александромъ Павловичемъ, который повелѣлъ устроить на казенный счетъ новый Гостинный дворъ, а для управленія послѣднимъ учредить Ярмарочную Контору, подъ начальствомъ гражданскаго губернатора. Немедленно начата была постройка новыхъ ярмарочныхъ зданій, и въ 1809 году Гостинный дворъ былъ оконченъ. Онъ состоялъ изъ 32 отдѣльныхъ корпусовъ, большею частью деревянныхъ, съ 1.400 лавками; кромѣ того, купечествомъ было построено внѣ Гостинаго двора 12 деревянныхъ корпусовъ съ 1.800 лавками. Но 18 августа 1816 года всѣ новыя постройки Гостиваго двора были уничтожены пожаромъ, а 31 октября того же года послѣдовало Высочайшее утвержденіе о переводѣ Макарьевской ярмарки въ Н.-Новгородъ. Мѣстомъ для нея была избрана луговая часть р. Оки, противъ города. Здѣсь находились земли, принадлежавшія разнымъ владѣльцамъ и частію городу. Земли эти признано было необходимымъ обратить въ государственную собственность, самую площадь для ярмарки возвысить и уровнять, провести каналы, устроить шлюзы и выстроить каменный обширный Гостинный дворъ со всѣми удобствами. 1 августа 1818 года положено было основаніе ярмарочнаго собора и другихъ каменныхъ построекъ *). Работы по сооруженію зданій продолжались четыре года, подъ непосредственнымъ руководствомъ инженера генералъ-лейтенанта Бетанкура, и, наконецъ, въ 1822 году, въ день открытія ярмарки, было совершено освященіе Гостинаго двора. Съ этого времени торговля Нижегородской ярмарки начинаетъ постепенно увеличиваться и расширяться до значенія почти всемірнаго торговаго рынка. Пространства, отведеннаго для торговли въ предѣлахъ Гостинаго двора, оказалось впослѣдствіи недостаточно. Съ возникновеніемъ и развитіемъ пароходства по рр. Волгѣ и Окѣ, быстро стала застраиваться, сначало деревянными, а потомъ каменными зданіями, обширная площадь за каналомъ, вправо отъ Гостинаго двора (по направленію къ Волгѣ), а съ проведеніемъ Московско-Нижегородской желѣзной дороги стали возникать торговыя помѣщенія и на площади влѣво отъ Гостинаго двора (по направленію къ Макарьевской части). Въ 1853 году, для взиманія поземельнаго сбора съ ярмарочныхъ торговыхъ и промышленныхъ заведеній, утверждена была особая такса, дѣйствующая и до настоящаго времени.

Чтобы предоставить большія удобства торгующимъ на ярмаркѣ персіянамъ, въ 1865 и 1866 гг. выстроены были для нихъ, на счетъ казны, два отдѣльные каменные корпуса съ 18 лавками, по берегу обводнаго канала, внѣ Гостинаго двора. Лавки эти переданы были потомъ въ собственность торгующихъ въ нихъ персіянъ. Для обсужденія и рѣшенія нѣкоторыхъ общественныхъ вопросовъ, касающихся ярмарочной торговли, въ 1866 году предоставлено ярмарочному купечеству право избирать изъ своей среды особыхъ уполномоченныхъ. Пользуясь этимъ правомъ, купечество вскорѣ возбудило передъ правительствомъ ходатайство о передачѣ торговыхъ помѣщеній Гостинаго двора въ собственность торгующихъ. Послѣ продолжительной переписки по этому вопросу, 25 декабря 1874 года

*) Въ 1817 г. и во время постройки Гостинаго двора торговля производилась изъ временныхъ балагановъ.

послѣдовало Высочайшее утвержденіе объ уступкѣ лавокъ въ Гостинномъ дворѣ торгующему въ немъ купечеству, съ предоставленіемъ права единовременнаго взноса въ казну всей выкупной суммы сполна, или равными частями по срокамъ, но не долѣе 15 лѣтъ. На тѣхъ же условіяхъ были переданы въ 1887 году въ собственность персіянъ два персидскіе корпуса, а въ 1888 году послѣдовала передача купечеству и Главнаго дома съ флигелями. Такъ какъ послѣднія строенія, за ветхостью, были не безопасны для жилья и производства въ нихъ торговли, то вскорѣ они были сломаны, а на ихъ мѣстѣ въ теченіе 1889 — 1890 гг. выстроено, на средства купечества, новое зданіе Главнаго дома, представляющее въ настоящее время одну изъ красивѣйшихъ построекъ на ярмаркѣ. Нельзя, наконецъ, не отмѣтить цѣлаго ряда мѣръ, предпринятыхъ ярмарочнымъ управленіемъ за послѣднія пять лѣтъ къ охраненію народнаго здравія въ предѣлахъ занимаемой ярмаркою мѣстности, таковы: 1) устройство по Московской улицѣ 2 к. порцію чая; 2) устройство барака для рабочихъ и при немъ столовой и чайной имени бывшаго Московскаго генералъ-губернатора князя В. А. Долгорукова; 3) устройство такихъ же чайныхъ: а) близъ затона р. Оки, недалеко отъ зданія Биржи, б) на Самокатской площади, в) на Сибирской пристани и г) на стрѣлкѣ; 4) постройка новой водокачки, съ значительнымъ расширеніемъ водопроводной сѣти; 5) постройка новаго каменнаго зданія для сифилитической больницы, причемъ значительно расширено и существующее зданіе купеческой больницы. Въ видахъ улучшенія ярмарочной мѣстности въ санитарномъ отношеніи, предпринята и почти закончена засыпка Баранцева озера и части Бетанкуровскаго канала. Въ отношеніи административно-полицейскомъ въ послѣднее время учрежденъ особый штатъ ярмарочной полиціи, а на содержаніе ея установленъ марочный сборъ съ пріѣзжающихъ на ярмарку.

Что касается торговыхъ оборотовъ ярмарки за періодъ ея существованія въ Н.-Новгородѣ, то, выраженные въ среднихъ

Сибирская пристань.

большого каменнаго зданія для народной столовой, гдѣ рабочіе имѣютъ возможность получить за 5 к. хорошій обѣдъ и за

числахъ до 1886 года по десятилѣтіямъ, за послѣдующее же время по годамъ, они представляются въ слѣдующемъ видѣ:

	ПРИВОЗЪ НА СУММУ. рублей.	ПРОДАНО НА СУММУ. рублей.
Съ 1817 года по 1826 годъ включительно	32.000.000	18.000.000
» 1827 » » 1836 » »	35.000.000	28.000.000
» 1837 » » 1846 » »	48.000.000	42.000.000
» 1847 » » 1856 » »	60.000.000	52.000.000
» 1857 » » 1866 » »	104.000.000	94.000.000
» 1867 » » 1876 » »	155.000.000	136.000.000
» 1877 » » 1886 » »	191.000.000	175.000.000
Въ 1887 году	193 000.000	186.000.000
» 1888 »	190.000.000	176.000.000
» 1889 »	186.000.000	177.000.000
» 1890 »	181.000.000	174.000.000
» 1891 »	168.000.000	157.000.000
» 1892 »	144.000.000	134.000.000
» 1893 »	167.000.000	152.000.000
» 1894 »	187.000.000	161.000.000
» 1895 »	176.000.000	155.000.000

По отдѣльнымъ родамъ торговли обороты въ ярмарку 1895 г. выразились въ слѣдующихъ цифрахъ:

Наименованіе товаровъ.	ПРИВОЗЪ. рублей.	ПРОДАЖА. рублей.	ЗАПРОДАЖА. рублей.	ОБЩІЙ ОБОРОТЪ. рублей.
Сырые товары.				
Хлопокъ	3.630.000	3.200.000	—	3.200.000
Недѣлимое сырье	432.500	432.500	—	432.500
Шерсть, конопь, грива и щетина	4.255.915	3.803.915	—	3.803.915
Сырыя невыдѣланныя кожи	3.635.800	3.635.800	—	3.635.800
Кости и рога	32.400	32.400	—	32.400
Мануфактурные товары.				
Хлопчатобумажныя издѣлія	56.000.000	52.500.000	—	52.500.000
Шерстяныя изъ дѣлія, ковры, валеная обувь и кошмы	9.135.000	7.523.000	—	7.523.000
Шелковыя издѣлія	1.200.000	620.000	—	620.000
Льняныя издѣлія	3.936.000	2.579.000	500.000	3.079.000
Ременныя издѣлія	780.000	592.000	—	592.000
Бресенты и приводные ремни	160.000	125.000	—	125.000
Галантерейный товаръ	3.557.000	2.549.000	—	2.549.000
Москательные и химическіе товары	2.851.900	2.566.710	—	2.566.710
Пушной товаръ	13.615.000	9.800.000	—	9.800.000
Выдѣлянныя кожи и издѣлія изъ нихъ	6.450.000	5.900.000	—	5.900.000
Золото, серебро и камни	1.650.000	700.000	—	700.000

Главный домъ.

Часы, цѣпи и ключи	330.000	349.000	—	349.000
Желѣзо, мѣдь и другіе металлы	18.983.606—54	16.292.600—30	6.700.000	22.992.040—46
Издѣлія изъ желѣза и мѣди	5.070.000	4.225.000	—	4.225.000
Машины и инструменты	602.000	464.000	—	464.000
Чай	15.150.000	14.115.000	2.000.000	16.115.000
Бакалейный товаръ русскій	3.441.000	3.321.000	—	3.321.000
Персидскій бакалея	1.640.000	1.560.000	—	1.560.000
Табакъ	2.314.600	2.253.000	—	2.253.000
Стекло, фарфоръ, фаянсъ и глиняная посуда	2.582.000	2.490.000	—	2.490.000
Хлѣбъ	1.371.452	682.111	—	682.111
Напитки	1.883.184	1.712.184	—	1.712.184
Соль	245.493	236.119	—	236.119
Лѣсной и шелкой товаръ	1.055.000	1.055.000	—	1.055.000
Сундуки, шкатулки, мебель и зеркала	728.000	604.550	—	604.550
Экипажи и дуги	750.000	163.000	—	163.000
Упаковочный товаръ	1.258.150	1.257.980	—	1.257.980
Мыло, свѣчи, галантерея и парфюмерія	1.107.600	1.023.750	126.000	1.150.750
Издѣлія изъ нефти, керосинъ и горное масло	606.500	606.500	—	606.500
Рыба	3.200.000	3.170.000	—	3.170.000
Пробки	150.000	142.500	—	142.500
Бумага и канцелярскій товаръ	1.075.000	967.000	—	967.000
Обои и тряпье	575.000	535.000	40.000	575.000
Книги и картины	160.000	125.000	—	125.000
Иконы и ризы	150.000	100.000	—	100.000
Игрушки	80.000	60.000	—	60.000
Готовое платье	1.782.000	1.308.000	—	1.308.000
Скотъ	152.153	72.850	—	72.850
Итого	176.440.353—54	155.463.169—30	9.366.000	164.829.169—30
Обороты банковъ, торгово-промышленныхъ заведеній и мелочной торговли	—	—	—	338.942.509

Какъ видно изъ приведенныхъ цифровыхъ данныхъ, привозъ и продажа товаровъ на ярмаркѣ, увеличиваясь постепенно съ 1817 года, достигаетъ наконецъ въ седьмое десятилѣтіе колоссальной цыфры 1.912 милліоновъ привоза и 1.747 милліоновъ продажи. Хотя за послѣднія девять лѣтъ и замѣчается нѣкоторое колебаніе въ привозѣ и продажѣ товаровъ, находящееся въ зависимости отъ различныхъ причинъ, какъ-то: неурожаевъ, эпидеміи и т. п.,— тѣмъ не менѣе, по размѣрамъ торговыхъ оборотовъ, Нижегородская ярмарка до настоящаго времени занимаетъ первое мѣсто въ ряду ярмарокъ не только Россіи, но и всего свѣта. Такимъ широкимъ развитіемъ торговли она обязана, главнымъ образомъ, своему географическому положенію. Расположенная у сліянія Волги и Оки, ярмарка имѣетъ удобные пути сообщенія съ большей частію Россіи. Теченіемъ верхней Волги она соединяется съ обширнымъ промышленнымъ райономъ, играющимъ весьма важную роль въ ярмарочной торговлѣ, а дальнѣйшею водной системой сообщается съ Петербургомъ, главнымъ покупщикомъ и потребителемъ волжскихъ хлѣбныхъ грузовъ. По средней Волгѣ и Камѣ ярмарка получаетъ возможность сообщаться съ Ураломъ и Сибирью, а по нижней Волгѣ и Каспійскому морю — съ Астраханью, Кавказомъ, Средней Азіею и Персіею. Въ свою очередь и р. Ока, протекая по нижней границѣ промышленнаго округа и по сѣверной окраинѣ хлѣбородныхъ губерній, съ древняго времени установила тѣсную связь Н.-Новгорода съ этимъ богатымъ райономъ Россіи. Наконецъ, съ 60 годовъ ярмарка связана желѣзною дорогою съ Москвою. По всѣмъ указаннымъ путямъ стягиваются на ярмарку самые разнообразные товары: изъ центральныхъ промышленныхъ губерній идетъ мануфактурный товаръ; съ Урала — металлы; съ Камы — соль и мѣстныя кустарныя издѣлія; изъ Сибири — мѣха, кожи, воскъ, сало, масло; съ нижней Волги — рыба; съ Кавказа — нефтяные продукты, виноградное вино, кавказскіе ковры и разныя серебряныя издѣлія; изъ Средней Азіи — хлопокъ, мерлушки; изъ Персіи — фрукты; изъ Китая — чай; изъ средне-волжскихъ губерній — хлѣбъ, лѣсъ и многіе другіе товары; изъ Западной Европы — мануфактурный и колоніальный товаръ, а также вина. Большая часть Россіи запасается на ярмаркѣ главными предметами своего потребленія. Но самая важная операція ярмарки заключается въ сбытѣ мануфактурныхъ товаровъ русскимъ купцамъ, которые развозятъ ихъ уже по всей Россіи, причемъ закупка эта идетъ преимущественно изъ первыхъ рукъ, отъ самихъ фабрикантовъ. На ярмаркѣ же закупается много сырья какъ для русскихъ, такъ и для иностранныхъ фабрикъ.

Большинство ярмарочныхъ сдѣлокъ производится въ кредитъ; векселя выдаются на 6, 9, 12 мѣсяцевъ и даже на болѣе продолжительные сроки. Самый разгаръ торговли совпадаетъ съ тѣмъ временемъ, когда выясняется состояніе урожая въ Россіи, отъ размѣра котораго зависитъ весь дальнѣйшій ходъ дѣлъ въ области экономической жизни Имперіи. Та или другая развязка ярмарки, опредѣляя результаты хода торговыхъ дѣлъ за истекшій годъ, въ то же время оказываетъ существенное вліяніе на дальнѣйшее направленіе этихъ дѣлъ въ Россіи.

Пассажъ въ главномъ домѣ.

Таково значеніе Нижегородской ярмарки въ области внутренней торговли Россіи.

Гостинный дворъ.

При обозрѣніи ярмарки, вниманіе прежде всего останавливается на центральной части ея, такъ называемомъ Гостинномъ дворѣ. Съ южной стороны онъ примыкаетъ къ началу Московской и Александро-Невской улицъ (противъ Макарьевской часовни), а съ трехъ остальныхъ сторонъ окруженъ обводнымъ, или Бетанкуровскимъ каналомъ, имѣющимъ форму удлиненной подковы. Гостинный дворъ состоитъ изъ 60 однообразныхъ, правильно расположенныхъ двухъ-этажныхъ корпусовъ старинной постройки. Внизу ихъ устроены лавки, а вверху — комнаты для помѣщенія торгующихъ. Всѣ корпуса окружены крытыми галлереями съ чугунными колоннами. Восемь изъ этихъ корпусовъ расположены въ южной части Гостиннаго двора, близъ затона р. Оки, образуя собою два, какъ бы вложенныхъ одинъ въ другой, продолговатыхъ

прямоугольника; средину прямоугольника занимаетъ Главная площадь, а въ одной изъ сторонъ его высится грандіозное на ярмаркѣ зданіе — Главный домъ. Предъ нимъ, на площади, разбитъ скверъ съ красивыми цвѣтниками и фонтаномъ.

Главный домъ принадлежитъ къ сооруженіямъ позднѣйшаго времени и отличается особенною красотою архитектуры.

Когда старое зданіе Главнаго дома, построенное еще Бетанкуромъ, дало въ стѣнахъ трещины и потребовало значительнаго и неотложнаго ремонта, г. Начальникомъ губерніи было возбуждено передъ Правительствомъ ходатайство объ ассигнованіи денегъ на ремонтъ этого зданія, или же о передачѣ его въ собственность ярмарочнаго купечества, согласно желанію послѣдняго. Правительство признало болѣе удобнымъ передать старое зданіе торгующему на ярмаркѣ купечеству, на что и послѣдовало 2 іюня 1888 года Высочайшее соизволеніе. Тогда же образована была особая комиссія, которая, осмотрѣвъ Главный домъ, нашла болѣе раціональнымъ зданіе

Китайскіе ряды.

это разобрать, а на его мѣстѣ построить новое, сообразно условіямъ и требованіямъ настоящаго положенія ярмарки.

Постройка новаго Главнаго дома начата была зимою 1889 года, и къ ярмаркѣ 1890 года зданіе было готово. Главный домъ построенъ въ русскомъ стилѣ, по проекту архитекторовъ К. В. Трейманъ, А. М. фонъ-Гогенъ и А. Г. Трамбицкаго; завѣдываніе техническою частью возложено было на К. В. Трейманъ и бывшаго ярмарочнаго архитектора Н. П. Иванова. Сооруженіе зданія обошлось въ 680,308 руб. Главнымъ своимъ фасадомъ домъ обращенъ въ южную сторону, къ р. Окѣ, и имѣетъ съ этой стороны два этажа, а съ противоположной — три. Въ срединѣ и на концахъ его высятся башни, съ развѣвающимися флагами.

Въ нижнемъ этажѣ зданія находится пассажъ со множествомъ обширныхъ торговыхъ помѣщеній, во второмъ этажѣ — Гербовый залъ для ярмарочныхъ собраній, и квартиры управляющаго ярмаркою, предсѣдателя ярмарочнаго комитета, нижегородскаго полицмейстера, ярмарочной конторы, канцеляріи управляющаго ярмаркою, почтово-телеграфнаго отдѣленія и др. учрежденій. Въ третьемъ этажѣ помѣщаются ярмарочное полицейское управленіе и квартиры гражданскихъ и полицейскихъ чиновниковъ, командируемыхъ на ярмарку.

Въ скверѣ, предъ Главнымъ домомъ, съ правой и лѣвой стороны построены по 5-ти павильоновъ, изъ которыхъ центральные заняты ресторанами, а въ остальныхъ производится торговля фруктовыми водами.

Въ нижней части Главнаго дома (пассажѣ) устроены также торговыя помѣщенія, гдѣ можно встрѣтить самые разнородные товары, начиная съ предметовъ первой необходимости и кончая предметами изящества и комфорта.

Тутъ-же, между магазинами, имѣется и ресторанъ. Вечеромъ весь пассажъ освѣщается электричествомъ и въ томъ и другомъ концѣ его играетъ оркестръ военной музыки.

По другую сторону Главнаго дома, какъ разъ противъ его средины, тянется въ глубь Гостинаго двора бульваръ съ высокими старыми тополями, на которомъ, по обѣимъ сторонамъ, построено нѣсколько павильоновъ для торговли фруктовыми водами.

Параллельно бульвара, по ту и другую сторону, расположены правильными рядами внутренніе корпуса Гостинаго двора. Каждый такой рядъ заключаетъ въ себѣ четыре корпуса. Въ каждомъ корпусѣ по двадцати одной сквозной лавкѣ, или 42 номера, кромѣ двухъ первыхъ отъ Главнаго дома, въ которыхъ сквозныхъ лавокъ семнадцать, или 34 номера. Обращенная къ каналу сторона крайняго ряда корпусовъ, влѣво отъ бульвара, носитъ названіе первой линіи (Пушной рядъ), вторая сторона того же ряда корпусовъ — второй линіи, лѣвая сторона второго ряда — третьей линіи и т. д. до послѣдняго ряда корпусовъ вправо отъ бульвара; сторона этого ряда, обращенная къ каналу, будетъ 24 линіей.

Въ сѣверной части Гостинаго двора, почти тотчасъ за бульваромъ, находятся 4 отдѣльныхъ корпуса, по два въ рядъ, построенные въ китайскомъ вкусѣ, съ галлереями и кіосками. Кіосковъ въ каждомъ корпусѣ по три; они украшены гипсовыми фигурами, изображающими китайцевъ и китаянокъ. За

китайскими корпусами находится старый ярмарочный или *Спасскій соборъ*, устроенный по проекту архитектора Монферрана, а противъ сѣверной стороны собора — домъ для церковнослужителей. Кромѣ указанныхъ построекъ, въ послѣднее время выстроенъ въ Гостинномъ дворѣ, по берегамъ канала, цѣлый рядъ большихъ каменныхъ двухъ-этажныхъ корпусовъ, частію для склада товаровъ, частію для торговли.

Что касается торговли этой части Гостиннаго двора, то производится она преимущественно продуктами обработывающей промышленности. По разнообразію предметовъ торговли, бойкости мѣста и центральному своему положенію, эти линіи называются *главной* или *модной линіей*.

Въ направленіи съ запада на востокъ Гостинный дворъ прорѣзываетъ нѣсколько улицъ, идущихъ параллельно одна другой. Изъ нихъ проходящая передъ сѣвернымъ фасадомъ Главнаго дома носитъ названіе Царской, нѣсколько сѣвернѣе ея идетъ 2-я Мининская, далѣе — 2-я Сибирская, 2-я Пожарская и, наконецъ, передъ Китайскими корпусами — Китайская улица. Китайскіе корпуса въ томъ же направленіи раздѣлены между собою Китайскимъ проѣздомъ. Началомъ и прямымъ продолженіемъ этихъ улицъ, за исключеніемъ Китайской и Мининской, служатъ улицы съ тѣми-же названіями, расположенныя за Бетанкуровскимъ каналомъ, т. е. въ мѣстности, составляющей уже *ярмарку внѣ Гостиннаго двора*.

заведенія: гостинницы, рестораны, трактиры, парикмахерскія, театры, цирки, балаганы и т. п., что кладетъ и свой особый отпечатокъ на эту мѣстность. Самыя зданія не имѣютъ того однообразія, какъ въ Гостинномъ дворѣ: рядомъ съ небольшими торговыми корпусами здѣсь нерѣдко высятся громадныя трехъ, четырехъ и даже пяти-этажныя зданія. Въ верхнихъ этажахъ ихъ помѣщаются гостинницы и номера, а нижніе этажи приспособлены подъ торговлю. Самая торговля подъ этими зданіями не имѣетъ постояннаго характера, и мѣняется, если не ежегодно, то чрезъ болѣе или менѣе короткіе промежутки времени. При номерныхъ зданіяхъ большею частью находятся обширные дворы, на которыхъ производится весьма оживленная торговля сырыми товарами, нерѣдко съ милліонными оборотами.

Въ общемъ, вся площадь внѣ Гостиннаго двора можетъ быть раздѣлена на три части: 1) восточную, вправо отъ Гостиннаго двора до р. Волги, 2) западную, влѣво отъ Гостиннаго двора до Макарьевской части и 3) южную, въ составъ

Ярмарка въ половодье.

Мѣстность ярмарки внѣ Гостиннаго двора.

Мѣстность ярмарки внѣ Гостиннаго двора носитъ уже нѣсколько иной характеръ. Здѣсь, кромѣ торговыхъ помѣщеній, сосредоточены всѣ торгово-промышленныя и увеселительныя которой входятъ гребновскіе пески и которая обнимаетъ также и торговлю съ судовъ на р. Окѣ.

Открытіе ярмарки въ 1896 г. 28-го мая, въ день открытія Всероссійской выставки, въ виду послѣдовавшаго Высочайшаго соизволенія, была открыта торговля на Нижегородской ярмаркѣ. Въ 7¾ час. утра въ пассажѣ Главнаго ярмарочнаго дома было отслужено молебствіе, на которомъ присутствовали: г. управляющій ярмаркою генералъ-лейтенантъ Н. М. Барановъ, предсѣдатель ярмарочнаго комитета С. Т. Морозовъ во главѣ съ членами комитета и нѣкоторые прибывшіе на ярмарку торговцы. Пассажъ былъ убранъ національными флагами и гирляндами зелени. По окончаніи молебствія, торговля на ярмаркѣ была объявлена открытой.

ВЫСТАВКА 1896 ГОДА.

Первая Всероссійская Выставка была устроена въ Петербургѣ въ 1829 г., и хотя, по закону, полагалось учреждать въ Петербургѣ, Москвѣ и Варшавѣ попеременно выставки черезъ каждые четыре года въ пятый, но, по разнымъ обстоятельствамъ, этихъ сроковъ не всегда можно было придерживаться. Тѣмъ не менѣе, по 1870 годъ, т. е. за 41 годъ со времени признано полезнымъ нѣсколько отсрочить устройство слѣдующей Всероссійской Выставки. Однако, вслѣдъ за вѣнской выставкой Соединенные Штаты Сѣверной Америки праздновали столѣтіе своего существованія всемірной выставкой въ 1876 г. въ Филадельфіи, а спустя два года, въ 1878 г., въ Парижѣ была открыта тоже всемірная выставка, и такъ какъ Россія

Путь къ главному входу на Выставкѣ.

первой выставки, въ трехъ упомянутыхъ городахъ было разновременно устроено еще 13 выставокъ.

Слѣдующая пятнадцатая Всероссійская Выставка не могла быть своевременно устроена, въ виду дѣятельнаго участія, которое Россія принимала во всемірной выставкѣ 1874 года въ Вѣнѣ.

Одновременное учрежденіе выставки въ Россіи могло крайне невыгодно для насъ отразиться на нашемъ участіи на всемірномъ состязаніи въ Вѣнѣ, въ виду чего было принимала дѣятельное участіе какъ въ той, такъ и въ другой выставкѣ, то рѣшено было слѣдующую Всероссійскую Выставку открыть въ Москвѣ въ 1881 году, но печальное событіе 1 марта 1881 года заставило отложить торжество открытія выставки до слѣдующаго года и, такимъ образомъ, пятнадцатая Всероссійская Выставка была открыта въ Москвѣ только въ 1882 г. Всѣ предшествующія четырнадцать выставокъ назывались мануфактурными и обнимали лишь ограниченную сферу нашей промышленной дѣятельности.

Московская Выставка 1882 г. первая отрѣшилась отъ сравнительно узкихъ задачъ мануфактурныхъ выставокъ и такъ какъ ей предстояло показать результаты великихъ реформъ четверть-вѣковаго царствованія Императора Александра II, глубоко захватившихъ всѣ стороны русской жизни, то ей и дано было болѣе соотвѣтствующее название — «промышленно-художественной». Въ этихъ видахъ въ программу Московской Выставки былъ включенъ чрезвычайно обширный и особенно важный для Россіи отдѣлъ сельскаго хозяйства съ лѣсоводствомъ и животноводствомъ. Затѣмъ, въ ея программу вошли и другія отрасли народнаго труда и государственной дѣятельности, какъ-то: военный и морской отдѣлы, ученья, учебныя, санитарныя и благотворительныя учрежденія разнаго рода, кустарныя производства и пр. Независимо отъ сего, Царство Польское, Великое Княжество Финляндское, Кавказъ и Туркестанъ — были выдѣлены въ особыя помѣщенія, чтобы полнѣе и цѣльнѣе обрисовать ихъ производительныя силы и условія, подъ вліяніемъ которыхъ получила дальнѣйшее развитіе какъ промышленность, такъ и внѣшняя торговля Россіи, указывали на своевременность снова оглянуться на пройденный путь и сравнить настоящее съ прошедшимъ.

На этомъ основаніи, какъ уже извѣстно, Министръ финансовъ призналъ полезнымъ устроить шестнадцатую Всероссійскую Выставку въ 1896 году, и всеподданнѣйшій докладъ его по этому предмету удостоился Высочайшаго одобренія 23 іюня 1893 г.

По неисповѣдимой волѣ Провидѣнія Императору Александру III-му не пришлось увидѣть осуществленія своей идеи. Призванный въ горнія селенія онъ передалъ рамена правленія Самодержавному Сыну Своему, который и поставилъ священнымъ долгомъ исполнить волю незабвеннаго Родителя Своего.

Какъ и было угодно Императору Александру III, Выставка открылась въ маѣ 1896 г., черезъ двѣ недѣли послѣ того, какъ Императоръ Николай II воспріялъ Священное Коронованіе.

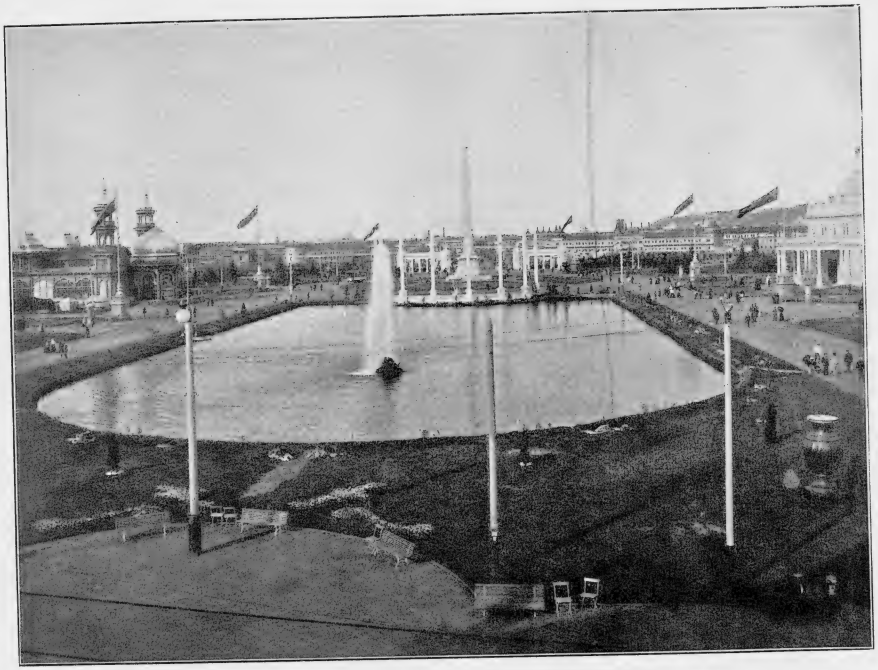

Видъ отъ центральнаго зданія на фонтанъ, колоннаду и обелискъ.

состояніе въ нихъ обрабатывающей промышленности. За этими отступленіями въ основаніе всего порядка размѣщенія и распредѣленія выставляемыхъ предметовъ была принята классификація ихъ по характеру и роду производства. Послѣ того, какъ выставка 1882 г., устроенная впервые по новой программѣ, представила (насколько это можетъ представить выставка) итоги развитія производительныхъ силъ Россіи за двѣнадцать лѣтъ, — не было основанія придерживаться для слѣдующей очередной выставки указаннаго въ законѣ пятилѣтняго срока, тѣмъ болѣе, что послѣ 1882 года Россіи снова пришлось принять дѣятельное участіе въ цѣломъ рядѣ международныхъ выставокъ: въ 1885 г. — въ Антверпенѣ, въ 1888 г. — въ Копенгагенѣ, въ 1889 г. — въ Парижѣ, въ 1893 г. — въ Чикаго и, наконецъ, въ 1894 г. — снова въ Антверпенѣ. Наконецъ, хотя въ Парижской выставкѣ 1889 года Россія не принимала оффиціальнаго участія, но, тѣмъ не менѣе, многіе русскіе промышленные дѣятели имѣли тамъ своихъ представителей.

Таковы были обстоятельства, вызвавшія учрежденіе новой Всероссійской же Выставки и притомъ на болѣе широкихъ началахъ, чѣмъ прежнія, такъ какъ многія благопріятныя

Согласно состоявшемуся Высочайшему повелѣнію, въ городъ Нижній прибылъ г. Министръ финансовъ, и 28 мая 1896 г. Выставка была торжественно открыта.

Открытіе Всероссійской Выставки 1896 года.

Крестный ходъ. Торжество открытія Выставки началось церковнымъ богослуженіемъ.

Въ 7 часовъ утра изъ каѳедральнаго собора вышелъ крестный ходъ на Выставку въ сопровожденіи архимандрита Печерскаго монастыря Аркадія, двухъ іеромонаховъ и двухъ священниковъ.

Въ крестномъ ходу несли мѣстно-чтимыя иконы: Оранской Божіей Матери въ массивномъ золоченомъ ковчегѣ, сооруженномъ мѣстнымъ обществомъ хоругвеносцевъ, Нерукотвореннаго Спаса изъ Спасской часовни и Св. Благовѣрнаго князя Александра Невскаго. Въ числѣ 50-ти хоругвій несли двѣ, очень массивныя хоругви, сооруженныя обществомъ хоругвеносцевъ въ память совершившагося Священнаго Коронованія Ихъ

Величествъ. Крестный ходъ прослѣдовалъ по Зеленскому съѣзду къ плашкоутному мосту, возлѣ котораго встрѣченъ былъ архимандритомъ Благовѣщенскаго монастыря Макаріемъ съ монашествующею братіею, затѣмъ прослѣдовалъ черезъ плашкоутный мостъ. На противоположномъ берегу, въ ожиданіи крестнаго хода, находился архимандритъ Ѳедоровскаго городецкаго монастыря Ѳеодосій съ иконами и съ братіей. Процессія прослѣдовала по ярмаркѣ по Нижегородской, Александро-Невской и Московской улицамъ, затѣмъ чрезъ Вокзальную площадь по Напольно-вокзальной улицѣ до выставочнаго шоссе и отсюда на Выставку, куда вошелъ чрезъ ворота, находящіяся противъ пожарнаго депо и затѣмъ прослѣдовалъ въ главное центральное зданіе.

По пути шествія процессіи, не смотря на раннее утро, стояль народъ, часть котораго присоединилась къ крестному ходу и сопровождала его до Выставки. Процессія была торжественная. Во время слѣдованія въ 10-ти городскихъ церквахъ, находящихся на пути, былъ колокольный звонъ.

А. Н. Куломзинъ, генералъ Богдановичъ, начальникъ губерніи генералъ-лейтенантъ Н. М. Барановъ, вице-предсѣдатель Высочайше учрежденной Комиссіи по устройству Выставки В. И. Ковалевскій, генеральный комиссаръ Выставки В. И. Тимиряевъ, помощникъ его — А. В. Добронизскій, маститый писатель Д. В. Григоровичъ, завѣдующій художественнымъ отдѣломъ на Выставкѣ, городской голова баронъ Д. Н. Дельвигъ, предсѣдатель ярмарочнаго комитета С. Т. Морозовъ, предсѣдатель нижегородскаго биржевого комитета В. И. Мензелинцевъ, начальникъ бригады генералъ-маіоръ Шелковниковъ, начальникъ казанскаго округа путей сообщенія В. М. Лохтинъ, директоръ Императорскаго сельско-хозяйственнаго института д. с. с. Сольскій, всѣ завѣдующіе отдѣлами на выставкѣ, начальники отдѣльныхъ частей, казенныхъ учрежденій, сословные представители, экспоненты и именитые граждане города. Съѣздъ экспонентовъ къ открытію Выставки довольно большой. Многочисленное общество приглашенныхъ

Правая сторона Выставки отъ входа.

По прибытіи крестнаго хода въ центральное зданіе, гдѣ въ это время находились оба преосвященные, Владиміръ и Алексій, и всѣ высшіе сановники, прибывшіе на открытіе выставки, а также мѣстныя власти,— иконы были поставлены на пріуготовленныя мѣста.

По прибытіи г. министра финансовъ С. Ю. Витте, начался въ спеціально устроенномъ роскошномъ шатрѣ молебенъ.

Молебствіе. Съ полной, небывалой здѣсь торжественностью совершенъ былъ молебенъ и освященіе зданій Всероссійской Выставки.

На торжествѣ открытія выставки присутствовалъ, во главѣ прибывшихъ высокопоставленныхъ лицъ, какъ исполнитель Высочайшей воли Государя Императора для объявленія Выставки открытой, его высокопревосходительство г. министръ финансовъ С. Ю. Витте. Здѣсь же находились: англійскій посланникъ О'Конеръ, баварскій посолъ г. Гассеръ, г. министръ путей сообщенія князь М. И. Хилковъ, г. министръ земледѣлія и государственныхъ имуществъ т. с. А. С. Ермоловъ, управляющій морскимъ министерствомъ генералъ-адмиралъ Чихачевъ, управляющій дѣлами комитета министровъ статсъ-секретарь гостей, среди которыхъ выдѣлялось очень много парадныхъ мундировъ, заполнило часть центральнаго зданія.

Молебствіе Пресв. Троицѣ, Божіей Матери, Св. благовѣрному князю Александру Невскому и Св. Николаю совершали оба преосвященные Владиміръ и Алексій, въ сослуженіи съ архимандритами — Ѳеодоровскаго городецкаго монастыря Ѳеодосіемъ, Благовѣщенскаго — Макаріемъ и Печерскаго — Аркадіемъ, при полномъ хорѣ архіерейскихъ пѣвчихъ, одѣтыхъ въ парадные кафтаны.

Въ служеніи молебна участвовало многочисленное духовенство городскихъ церквей. Всѣхъ священнослужителей было 30: протоіерей каѳедральнаго собора П. А. Владимірскій, ректоръ духовной семинаріи прот. Годневъ, прот. церкви кадетскаго корпуса Крыловъ, благочинный городскихъ церквей прот. Виноградовъ, прот. Троицкой церкви Страгородскій, прот. Знаменской церкви Знаменскій, прот. Покровской церкви Орловъ, ключарь протоіерей Серебровскій, прот. Вознесенской церкви Успенскій, прот. цер. Александровскаго института Архангельскій, прот. Архангельскаго собора Порфирьевъ, прот. Варварской цер. Глѣбскій, прот. Крестовоздвиженскаго монастыря

Литовъ, прот. Александро-Невскаго ярмарочнаго собора Яхонтовъ, прот. Петропавловской церкви Покровскій, священники Больничной церкви Коринфскій, Владимірской—Виноградовъ, Преображенской церкви—Фіалковскій, Николаевской церкви—Прилежаевъ, Козьмодемьянской церкви — Садовскій, Петропавловской церкви—Быстровидовъ, Покровской церкви—Листовъ, Троицкой церкви—Никольскій, Свято-духовской церкви—Некрасовъ, каѳедральнаго собора — Добровольскій, Рождественской церкви — Спасскій, Николаевской церкви — Лебедевъ, Преображенской церкви — Постниковъ, Владимірской церкви — Троицкій, Алексѣевской церкви — Лебелевъ и іеромонахи Ѳеодоровскаго, Благовѣщенскаго и Оранскаго монастырей.

Молебствіе происходило въ центральномъ пунктѣ Выставки — на внутренней площадкѣ, образуемой круглымъ центральнымъ зданіемъ, въ круглой бесѣдкѣ, предназначаемой для оркестра музыки. Эстрада эта, сама по себѣ очень обширная и чрезвычайно красивая по архитектурѣ, спеціально для торжественнаго молебствія была значительно расширена. Кругомъ ея выстроенъ широкій, болѣе четырехъ саженъ помостъ. Края крыши эстрады съ краями помоста соединены полосатымъ тикомъ, такъ что получился прекрасный, кругомъ закрытый шатеръ. Снаружи подъ карнизомъ палатка окаймлена красивыми подхватами изъ красной шерстяной матеріи; ею же задрапированы входныя двери. Полъ на самой эстрадѣ былъ покрытъ краснымъ сукномъ; имъ же обтянуты были мѣста для иконъ. Лѣвѣе отъ входа на эстраду, позади духовенства, находилось возвышенное мѣсто для г. министра и высокопоставленныхъ лицъ. По сторонамъ входа въ палатку высились огромной величины пирамидальныя лавровыя деревья. Почти вся площадка вокругъ палатки наполнилась публикою — экспонентами, выставочными служащими и рабочими. Яркое весеннее солнце заливало золотыми лучами и эту палатку, и море обнаженныхъ головъ народа, и фасады павильоновъ центральнаго зданія, сквозь стекла которыхъ виднѣлись красивыя убранства изъ національныхъ флаговъ и гербы губерній и областей.

Убранство Выставки. Когда, по окончаніи молебствія и церемоніи открытія Выставки, начальствующія лица, сопровождаемыя публикою, вышли черезъ мануфактурный отдѣлъ на крыльцо, ведущее въ центральное зданіе отъ главнаго входа на выставку, предъ ними открылась красивая картина. На зданіяхъ художественнаго отдѣла, Средней Азіи развѣвалось множество большихъ и малыхъ флаговъ, на высокихъ флагштокахъ, поставленныхъ вдоль главныхъ дорогъ, по обѣимъ сторонамъ пруда красиво развѣвались большіе флаги; 50 малыхъ фонтановъ, устроенныхъ по краямъ пруда, кидали въ прудъ серебристыя струи воды. Большой фонтанъ, устроенный посреди пруда, съ шумомъ выбрасывалъ на 10-ти саженную высоту каскады воды, блестѣвшей на солнцѣ. По зеленѣющей луговинѣ, идущей въ видѣ красивой каймы вокругъ пруда, виднѣлись группы садовыхъ украшеній и декоративныхъ растеній; газоны, раскиданные по сторонамъ пруда, еще за день передъ тѣмъ бывшіе не засаженными, покрылись цвѣтами-лѣтниками и

Средне-Азіатскій отдѣлъ и колоннада противъ входа на Выставку.

тропическими растеніями, разставленными на мѣстахъ, предназначенныхъ для крупной зелени.

Послѣ молебствія, когда священники проходили по Выставкѣ и окропляли ее, однимъ изъ протоіереевъ, участвовавшихъ за молебствіемъ, былъ окропленъ святой водой обелискъ, поставленный противъ главнаго входа на Выставкѣ,— въ видѣ высокой колонны, увѣнчанной двуглавымъ орломъ. На нижней части обелиска, съ четырехъ его сторонъ, помѣщены барельефы и надписи; въ сторону входа на Выставку крупными рельефными буквами сдѣлана слѣдующая надпись:

«*Всероссійская промышленно-художественная Выставка Высочайше разрѣшена 13-го августа 1893 года*».

Съ противоположной стороны обелиска, обращенной къ центральному выставочному зданію, надпись:

«*Выставка открыта 28 мая 1896 года, въ благополучное царствованіе ИМПЕРАТОРА НИКОЛАЯ II-го*».

На боковыхъ сторонахъ — вензелевыя изображенія Императоровъ Александра III и НИКОЛАЯ II, увѣнчанныя короною. Обелискъ помѣщенъ въ центрѣ большого круглаго газона, и у подножія обелиска съ четырехъ сторонъ расположены клумбы

цвѣтовъ, которыя устроены такимъ образомъ, что представляютъ четыре довольно искусно сдѣланныхъ фигуры двуглавыхъ орловъ.

Общій обзоръ открывшейся Всероссійской Выставки привелъ къ тому, что она почти закончена для обозрѣнія публики. По всей выставочной территоріи устроены дорожки, усыпанныя пескомъ и щебнемъ, разбиты газоны и закончены садовыя насажденія. На многихъ газонахъ цвѣты уже зацвѣли и распустились. Еще нѣсколько штриховъ, нѣсколько мазковъ, — и картина предстанетъ предъ глазами обозрѣвателя во всей своей красѣ. Собственно картина и теперь уже готова, остались только работы по приведенію ея къ полному ансамблю.

Пріѣздъ высокопоставленныхъ лицъ. Съ курьерскимъ поѣздомъ ж. д. № 26, въ 8 часовъ 20 мин. утра, прибыло на торжество открытія Выставки чрезвычайное Китайское посольство во главѣ съ первомъ министромъ Небесной Имперіи Ли-Хунгъ-Чангомъ. Къ прибытію поѣзда на вокзалѣ ж. д. находились: начальникъ губерніи Н. М. Барановъ начальникъ, бригады ген.-м. Шелковниковъ, городской голова бар. Д. Н. Дельвигъ, генеральный комиссаръ В. И. Тимирязевъ и др. лица. На площадкѣ, передъ которой останавливается поѣздъ, выстроился почетный караулъ — рота отъ Окскаго резервнаго баталіона со знаменемъ и съ хоромъ музыки.

Китайскому посланнику оказаны были особыя почести.

Когда вагонъ-салонъ I класса, въ которомъ прибылъ Ли Хунгъ-Чанъ, остановился у вокзала, въ вагонъ вошелъ генералъ-лейтенантъ Н. М. Барановъ. При выходѣ Ли-Хунгъ-Чанга изъ вагона рота взяла «на караулъ» и оркестръ заигралъ встрѣчу. Ли-Хунгъ-Чангъ, въ сопровожденіи Н. М. Баранова, генералъ-маіора Шелковникова и др. начальствующихъ лицъ, прошелъ по фронту почетнаго караула. На обратномъ пути, при входѣ въ парадныя комнаты, Ли-Хунгъ-Чанга привѣтствовалъ отъ имени города г. городской голова баронъ Д. Н. Дельвигъ.

— Нижегородцы, сказалъ городской голова, очень счастливы видѣть ваше высокопревосходительство и привѣтствовать у себя въ городѣ.

На это Ли-Хунгъ-Чангъ отвѣтилъ, подавая руку г. городскому головѣ:

— Такое крупное событіе въ жизни Россіи, какъ промышленная выставка, вызвало мой пріѣздъ сюда.

Пробывъ нѣсколько минутъ въ парадныхъ комнатахъ, Ли-Хунгъ-Чангъ отправился въ коляскѣ, въ сопровожденіи г. начальника губерніи, въ городъ въ приготовленную для него квартиру въ домѣ Рукавишникова, на верхней волжской набережной.

Вмѣстѣ съ Ли-Хунгъ-Чангомъ прибылъ его младшій сынъ и свита, состоящая изъ 15 человѣкъ.

Съ тѣмъ же поѣздомъ желѣзной дороги прибылъ г. б. управляющій морскимъ министерствомъ генералъ-адмиралъ Чихачевъ.

Поѣздъ, на которомъ должны были прибыть другія высокопоставленныя лица, опоздалъ слишкомъ на часъ и прибылъ въ Нижній вмѣсто 9 ч. 40 м. значительно позже. Съ этимъ

Главное зданіе администраціи.

поѣздомъ прибыли: г. министръ земледѣлія и государственныхъ имуществъ т. с. А. С. Ермоловъ и г. министръ путей сообщенія князь М. И. Хилковъ.

Съ почтовымъ поѣздомъ, также значительно запоздавшимъ, прибылъ г. управляющій дѣлами комитета министровъ т. с. Куломзинъ.

Рѣчи къ открытію Выставки. Итакъ, въ числѣ лицъ, прибывшихъ на открытіе Выставки, были: б. управляющій морскимъ министерствомъ генералъ-адъютантъ адмиралъ Н. М. Чихачевъ, министръ земледѣлія и госуд. имущ. тайн. сов. А. С. Ермоловъ, министръ путей сообщенія князь М. И. Хилковъ, управляющій дѣлами комитета министровъ д. т. с. А. Н. Куломзинъ, Приамурскій генералъ-губернаторъ генералъ-лейтенантъ С. М. Духовской, степной генералъ-губернаторъ генералъ-отъ-кавалеріи баронъ М. А. Таубе, Иркутскій генералъ-губернаторъ генералъ-отъ-инфантеріи А. Д. Горемыкинъ, начальникъ Закаспійской области генералъ-лейтенантъ А. Н. Куропаткинъ, д. т. с. П. П. Семеновъ, товарищъ оберъ-прокурора Святѣйшаго Синода т. с. В. К. Саблеръ, главный командиръ черноморскаго флота

и портовъ Чернаго моря, Николаевскій военный губернаторъ вице-адмиралъ Н. В. Копытовъ, управляющій экспедицией заготовленія государственныхъ бумагъ т. с. Р. Э. Ленцъ, директоръ лѣсного департамента министерства государственныхъ имуществъ т. с. Ф. П. Никитинъ, управляющій отдѣломъ земельныхъ улучшеній министерства земледѣлія и государственныхъ имуществъ генералъ-лейтенантъ І. И. Жилинскій, баварскій посланникъ Р. Х. Гассеръ, великобританскій посланникъ лордъ О'Конноръ, членъ совѣта министра финансовъ Д. Ф. Кобеко, директоръ департамента торговли и мануфактуръ В. И. Ковалевскій, директоръ департамента неокладныхъ сборовъ С. В. Марковъ, членъ совѣта военнаго министерства П. Ѳ. Рербергъ, депутатъ французской палаты, бывшій министръ торговли Франціи Жюль Рошъ, представитель нижегородскаго городского управленія, городской голова баронъ Д. Н. Дельвигъ съ членами управы, предсѣдатель нижегородскаго ярмарочнаго комитета С. Т. Морозовъ и члены комитета, предсѣдатель нижегородскаго биржевого комитета В. И. Мензелинцевъ, предсѣдатель нижегородскаго окружнаго суда Н. В. Лентовскій, управляющій казенной палатою А. И. Лебедевъ, представители различныхъ вѣдомствъ и учрежденій и масса экспонентовъ.

У главнаго входа была выстроена двумя шпалерами выставочная прислуга, одѣтая въ древнерусскіе костюмы рындъ, сдѣланные по рисункамъ художника Васнецова.

Въ началѣ одиннадцатаго часа на Выставку прибылъ г. министръ финансовъ С. Ю. Витте и пригласилъ всѣхъ присутствовавшихъ къ молебствію.

Гости вслѣдъ за г. министромъ направились черезъ мануфактурный отдѣлъ, украшенный дорогими тканями, во внутренній садикъ центральнаго зданія, гдѣ на особо уготовленномъ мѣстѣ началось молебствіе. Молебствіе съ водосвятіемъ совершалъ преосвященнѣйшій Владиміръ, епископъ нижегородскій и арзамасскій, въ сослуженіи съ преосвященнымъ Алексіемъ, викаріемъ нижегородскимъ, епископомъ балахнинскимъ, архимандритами: Ѳеодоровскаго городецкаго монастыря Ѳеодосіемъ, Благовѣщенскаго монастыря Макаріемъ и Печерскаго — Аркадіемъ, протоіереемъ каѳедральнаго собора о. Владимірскимъ, ректоромъ семинаріи Годневымъ и священниками церквей города и ярмарки. При молебствіи пѣтъ хоръ пѣвчихъ въ парадныхъ кафтанахъ.

По окончаніи молебствія преосвященнѣйшій обратился къ присутствовавшимъ съ словомъ, приблизительно слѣдующаго содержанія:

«Не прошло и двухъ полныхъ лѣтъ съ того времени, какъ совершилась закладка зданія Выставки, и вотъ мы собрались для того, чтобы испросить Божіе благословеніе при ея открытіи. Что же мы видимъ здѣсь на Выставкѣ? На мѣстѣ пустыря выросъ цѣлый городъ роскошныхъ зданій, обширная площадь Выставки сплошь покрыта сооруженіями, соперничающими въ красотѣ и изяществѣ, приспособленными согласно многочисленнымъ указаніямъ опыта и науки. Войдя въ эти зданія, мы видимъ сокровища русскаго труда, произведенія русскаго генія. Видимъ произведенія искусства во всѣхъ его видахъ,

Второе зданіе администраціи.

видимъ успѣхъ промышленности и ремеслъ. Здѣсь мы увидимъ не по книгамъ и не по сказаніямъ всю исторію умственнаго и промышленнаго развитія русскаго народа. Увидимъ бытъ и дѣятельность русскаго человѣка въ школѣ, въ домашнемъ быту и въ общественномъ его положеніи. Увидимъ жизнь русскаго воина со всѣми его трудами и многочисленными заботами. Самое дѣло покажетъ намъ здѣсь степень умственнаго, нравственнаго и эстетическаго развитія Россіи, дастъ намъ сознаніе нашихъ силъ, а сознаніе такое — большой исторический моментъ какъ въ жизни народа, такъ и въ жизни отдѣльнаго человѣка.

«Имѣется еще и другая важная сторона въ событіи, котораго мы являемся свидѣтелями. Общеизвѣстна истина, что благо заключается не въ усиліяхъ одного лица, а въ совокупности всѣхъ силъ, всѣхъ усилій. Не даромъ говорится, что «спасеніе во мнози совѣта». Дѣйствительно, всякое дѣло требуетъ тщательнаго осмотра, предварительнаго совѣта, а такимъ «совѣтомъ многимъ» и является Выставка. Въ многочисленныхъ экспонатахъ, расположенныхъ на ней, выражается результатъ народнаго ума, плоды народнаго труда, изображается

степень современнаго народнаго благосостоянія. Тутъ на Выставкѣ вся Россія въ блескѣ своего генія является съ своими произведеніями на судъ общественный. Выставка — это, можно сказать, устроенная по Монаршей волѣ всероссійская школа, безъ словъ, безъ книгъ обучающая. Приходи, смотри и обучайся. Здѣсь найдешь разрѣшеніе по тревожащимъ тебя вопросамъ, найдешь свой идеалъ. Уноси все, что добудешь, въ свой домъ, въ свои мастерскія, въ свое дѣло, чтобы развивалось и крѣпло оно.

«Помолимся же, чтобы Выставка не служила только любопытству и удовлетворенію въ стремленіяхъ къ удовольствію, а чтобы посѣтители вынесли изъ нея великое поученіе, способное принесть имъ великую помощь.

«Съ мыслью о Выставкѣ неразрывно соединяется память о главномъ виновникѣ ея, о Незабвенномъ Царѣ-Миротворцѣ. По Его почину, по Его плану создано все то, что мы видимъ вокругъ. Почтимъ же Его память благодарнымъ словомъ: «Да помянетъ Его Господь Богъ во Царствіи Своемъ».

«Чувства вѣрноподданнической благодарности должны насъ воодушевлять и по отношенію къ нынѣ царствующему Государю, щедрости котораго Выставка обязана своимъ великолѣпіемъ. Помянемъ добрымъ словомъ и признательностью и того высокаго сановника, на рамена котораго волею Государя возложена была сія тяжесть и положившаго много труда и много дарованія на созданіе этого дѣла. Помянемъ всѣхъ потрудившихся, всѣхъ прилагавшихъ усилія при созиданіи этого дѣла.

«Отъ имени святой Церкви призываю Божіе благословеніе на Всероссійскую Нижегородскую Выставку и желаю ей полнаго успѣха»...

Послѣ слова владыки было провозглашено многолѣтіе Ихъ Императорскимъ Величествамъ Государю Императору НИКОЛАЮ АЛЕКСАНДРОВИЧУ Государынѣ Императрицѣ АЛЕКСАНДРѢ ѲЕОДОРОВНѢ, вдовствующей Государынѣ Императрицѣ МАРИИ ѲЕОДОРОВНѢ и всему Царствующему Дому, послѣ чего была возглашена вѣчная память Его Императорскому Величеству въ Бозѣ почившему Государю Императору АЛЕКСАНДРУ АЛЕКСАНДРОВИЧУ.

Затѣмъ было провозглашено многолѣтіе министру финансовъ, учредителямъ, строителямъ и распорядителямъ Всероссійской Выставки.

По окончаніи молебствія его преосвященство Владиміръ, въ сопутствіи хора пѣвчихъ, направился въ Царскій павильонъ и, пройдя по всему зданію, окропилъ всѣ помѣщенія св. водой. Священники же, въ сопутствіи завѣдующихъ отдѣлами, по радіусамъ отъ центральнаго зданія направились въ разныя стороны и окропили св. водою всѣ казенныя зданія Выставки.

Когда преосвященнѣйшій Владиміръ и все духовенство возвратились обратно въ шатеръ, гдѣ было совершено молебствіе и гдѣ ожидали ихъ всѣ присутствовавшія за нимъ лица, г. министръ финансовъ С. Ю. Витте вошелъ на спеціально приготовленную каѳедру, обитую синимъ сукномъ, и сказалъ рѣчь слѣдующаго содержанія:

Центральное зданіе и правая сторона Выставки.

«Милостивые государи. 23-го іюля 1893 года, въ Бозѣ почившій Государь Императоръ АЛЕКСАНДРЪ III повелѣлъ устроить и открыть въ маѣ 1896 года Всероссійскую промышленную и художественную Выставку въ Нижнемъ-Новгородѣ, имя котораго прославлено въ Россіи важными заслугами передъ отечествомъ. Державная воля остановила свой выборъ на этомъ городѣ въ виду его экономическаго значенія, какъ сосредоточія внутренней торговли, и какъ на пунктѣ, лежащемъ близко къ первопрестольной столицѣ, на величайшей русской рѣкѣ и на историческомъ пути въ азіатскія страны.

«Попеченіе объ устройствѣ Выставки было возложено на особую Комиссію подъ моимъ предсѣдательствомъ изъ представителей всѣхъ вѣдомствъ, города и купечества.

«Наша задача заключалась въ томъ, чтобы представить ростъ Россіи, какъ духовный, такъ и матеріальный вообще, въ частности же за время отъ послѣдней Московской Выставки, т. е. за періодъ послѣднихъ 14 лѣтъ. Этотъ періодъ случайно совпалъ со временемъ прошедшаго царствованія.

«Царствованіе это настолько значительно, что оно никогда не изгладится изъ нашей исторической памяти. Великій въ

своемъ богатырскомъ спокойствіи, непоколебимый въ вѣрѣ въ силы русскаго народа, Царь даровалъ ему миръ для развитія этихъ силъ. Онъ окрылилъ нашу промышленность, онъ твердо стоялъ на защитѣ народнаго труда и русскаго генія.

«Божественный Промыселъ не уготовалъ Ему видѣть здѣсь на Выставкѣ послѣдніе результаты Его трудовъ, положенныхъ для развитія народныхъ силъ. Онъ оставилъ счастье видѣть Россію цвѣтущей Тому, Кому передалъ и бремя Самодержавной Власти.

«Государь Императоръ изволилъ повелѣть въ точности исполнить волю Родителя, и мы сегодня, именно въ маѣ, согласно волѣ въ Бозѣ почившаго Монарха, собрались для того, чтобы открыть Нижегородскую Выставку. Выставка эта, какъ вы и сами увидите, представляется нынѣ въ не вполнѣ законченномъ видѣ. Впрочемъ, всѣмъ извѣстно, что никогда и нигдѣ не открывались Выставки въ вполнѣ готовомъ видѣ. Вопервыхъ, нѣкоторые отдѣлы, какъ садоводство, плодоводство, полеводство и скотоводство, по самому своему существу и не могли теперь быть готовыми. Затѣмъ, исключительныя случайныя обстоятельства задерживали работы: чрезвычайно поздняя весна этого года, и то обстоятельство, что вниманіе не только Россіи, но и всего міра было приковано къ торжественнымъ событіямъ Коронованія Ихъ Императорскихъ Величествъ. Есть, наконецъ, и третья причина, къ счастью касающаяся лишь немногихъ — людская неисправность. Устройство Выставки стоитъ въ зависимости отъ тысячи людей; всѣ связи этихъ людей съ администраціей — лишь связи нравственныя, и нѣкоторые этимъ обязательствамъ слова не придаютъ должнаго значенія.

«Но даже въ настоящемъ видѣ выставка, я въ томъ увѣренъ, не можетъ не служить доказательствомъ значительнаго роста какъ матеріальнаго, такъ и духовнаго Россіи за послѣднее время. Развитіе всѣхъ отраслей промышленности, улучшеніе въ оборонѣ государства, въ школьномъ дѣлѣ, въ сохраненіи здоровья и имущества, въ развитіи художественнаго вкуса, въ развитіи почти всѣхъ отраслей культуры — вотъ тѣ впечатлѣнія, какія даетъ даже бѣглый осмотръ настоящей Выставки.

«Я смѣю думать, что Выставка, которая будетъ готова въ самые ближайшіе дни, а будетъ открыта въ теченіе 120 дней, произведетъ на всѣхъ посѣтителей, — а ихъ, я увѣренъ, будетъ весьма много, — то же впечатлѣніе, что Россія растетъ, что увеличиваются ея производительныя силы, а съ ними и богатство страны. Для меня и безъ выставки это было убѣжденіемъ. Я всегда носилъ его, ношу и высказываю, что Россія выросла духовно и матеріально, что крѣпнетъ ея мощь и сознаніе силъ, растетъ ея производительность, ея богатство. Успѣхъ нашей фабричной промышленности такъ значителенъ, притокъ капиталовъ такъ великъ и съ такою быстротою возникаютъ новыя отрасли промышленности, что строго покровительственная система, введенная покойнымъ Государемъ, не можетъ быть не признана мѣрой глубокой государственной мудрости. По отношенію къ сельскому хозяйству, этой основѣ нашего благосостоянія, нужно надѣяться, что усиленное развитіе промышленности вызоветъ улучшеніе и этой отрасли. Россія неуклонно стремится къ тому, чтобы то, что дома производится, дома и потреблялось, ибо народный желудокъ — лучшій, т.-е. надежный рынокъ.

Машинный отдѣлъ и частные павильоны въ глубинѣ Выставки.

«По повелѣнію Государя Императора, объявляю Выставку открытой»!...

Рѣчь г. министра финансовъ была покрыта единодушными кликами «ура».

Расположенный во внутреннемъ садикѣ близъ фабрично-заводскаго отдѣла оркестръ Стрѣлковаго Императорской Фамиліи баталіона исполнилъ народный гимнъ. Громкіе, восторженные клики «ура» слѣдовали за гимномъ. Затѣмъ оркестръ исполнилъ «Славься» при колокольномъ звонѣ экспонируемыхъ на Выставкѣ колоколовъ. Всѣ приносили г. министру финансовъ поздравленіе съ открытіемъ Выставки.

По объявленіи г. министромъ финансовъ Всероссійской Выставки открытой, на всѣхъ выставочныхъ зданіяхъ и на многочисленныхъ, расположенныхъ въ различныхъ ея мѣстахъ мачтахъ взвились національные флаги. На большомъ прудѣ близъ входа на Выставку забилъ высокій фонтанъ. Чудная погода, оживленная блестящая толпа, разукрашенные нарядные выставочные

дворцы — все вмѣстѣ взятое представляло необычайно эффектную картину.

По окончаніи торжества открытія, всѣ присутствовавшіе на немъ направились по различнымъ отдѣламъ Выставки и подробно осматривали ихъ. Въ это же время на Выставку прибылъ старшій сынъ чрезвычайнаго китайскаго посланника, вице-короля китайской имперіи Ли-Хунгъ-Чанга, въ сопровожденіи лицъ свиты. Они тоже приняли участіе въ осмотрѣ Выставки. Въ павильонѣ воздухоплавательнаго парка военнаго вѣдомства былъ приготовленъ уже наполненный газомъ воздушный шаръ, который нѣсколько разъ поднялся на привязи на воздухъ.

Въ часъ дня присутствовавшіе на торжествѣ открытія Выставки высокопоставленныя лица, а также корреспонденты русскихъ и иностранныхъ періодическихъ изданій, были приглашены въ выставочный концертный залъ, гдѣ былъ сервированъ завтракъ на 400 кувертовъ. Меню завтрака было слѣдующее: консоме изъ дичи, пирожки разные, стерляди по-американски, цыплята подъ бѣлымъ соусомъ со свѣжими бобами; мороженое тутифрути съ фруктами буше. Концертный залъ былъ декорированъ внутри національными флагами и большими щитами съ иниціалами Ихъ Императорскихъ Величествъ. При входѣ въ него стояли стражники, одѣтые въ древне-русскіе костюмы рындъ XVII столѣтія. За завтракомъ игралъ оркестръ военной музыки.

Г. министръ финансовъ и всѣ высокопоставленныя лица сѣли за большой столъ, накрытый вдоль концертнаго зала. По правую сторону г. министра финансовъ сидѣлъ преосвященнѣйшій Владиміръ, а по лѣвую б. управляющій морскимъ министерствомъ адмиралъ Н. М. Чихачевъ.

Когда было подано шампанское, первый тостъ провозгласилъ г. министръ финансовъ:

— За здоровье Ихъ Императорскихъ Величествъ Государя Императора НИКОЛАЯ АЛЕКСАНДРОВИЧА, Государыни Императрицы АЛЕКСАНДРЫ ѲЕОДОРОВНЫ и Вдовствующей Государыни Императрицы МАРІИ ѲЕОДОРОВНЫ.

Громкое, единодушное «ура» слѣдовало за тостомъ, и оркестръ исполнилъ народный гимнъ.

Второй тостъ былъ провозглашенъ управляющимъ морскимъ министерствомъ, генералъ-адъютантомъ, адмираломъ Н. М. Чихачевымъ — за министра финансовъ. Тостъ былъ принятъ восторженно. Третій и послѣдній тостъ былъ провозглашенъ г. министромъ финансовъ:

— За благоденствіе русскаго славнаго и мудраго народа!..

Тостъ былъ покрытъ многократными кликами «ура».

По окончаніи завтрака большинство приглашенныхъ на торжество открытія разъѣхались, а нѣкоторые продолжали обзоръ выставки. (*«Нижегородская почта»*).

Обращеніе В. И. Ковалевскаго. Вице-предсѣдатель Высочайше учрежденной Комиссіи по завѣдыванію устройствомъ Всероссійской Выставки 1896 года обратился къ городскимъ управамъ со слѣдующимъ отношеніемъ: «28 мая с. г. открыта въ Нижнемъ-Новгородѣ г. министромъ финансовъ XVI Всероссійская промышленная и художественная Выставка. Выставка эта является дѣломъ исключительно правительственнаго почина и выполненія. При устройствѣ Выставки не только не имѣлось въ виду извлечь изъ нея какія-либо прямыя денежныя выгоды, но напротивъ, не щадились издержки, чтобы облегчить и удешевить какъ участіе на Выставкѣ всѣмъ желающимъ, такъ и посѣщеніе Выставки изъ всѣхъ мѣстностей Россіи. Усилія правительства, при дружномъ содѣйствіи привлеченныхъ къ этому дѣлу какъ правительственныхъ, такъ и частныхъ учрежденій и лицъ, увѣнчались успѣхомъ, который теперь, когда уже Выставка вполнѣ устроена и открыта, можно назвать полнымъ и превысившимъ самыя смѣлыя ожиданія. Выставка представляетъ полную и законченную картину современнаго уровня производства въ Россіи во всѣхъ областяхъ труда, и чѣмъ большее число лицъ ознакомится съ этой картиной, тѣмъ шире будетъ достигнута основная и единственная цѣль, которую имѣло въ виду правительство при устройствѣ Выставки и при затратѣ на нее огромныхъ суммъ: расширеніе сбыта отечественныхъ издѣлій, открытіе имъ новыхъ рынковъ, распространеніе въ Россіи улучшенныхъ пріемовъ производства и этимъ путемъ

Машинный отдѣлъ.

расширеніе области примѣненія народнаго труда и подъема основаннаго на этомъ народномъ трудѣ народнаго благосостоянія. Къ сожалѣнію, однако, несмотря на своевременное принятіе Высочайше учрежденною Комиссіею по завѣдыванію устройствомъ Выставки мѣръ, свѣдѣнія объ открытой уже въ теченіе трехъ недѣль Выставкѣ весьма мало распространены не только за границею, но и въ самой Россіи. Мало того,— повсемѣстно распространены и до сихъ поръ держатся невѣрные слухи о томъ, что устройство Выставки, будто бы, не закончено, что проѣздъ въ Нижній-Новгородъ крайне затруднителенъ, что жизнь въ Нижнемъ-Новгородѣ непомѣрно дорога и т. п. Слухи эти, несомнѣнно, вредно отражаются на развитіи пріѣзда публики на Выставку, и если, абсолютно, число посѣтителей Выставки и теперь уже превышаетъ то же число посѣтителей на предыдущей Всероссійской Выставкѣ въ Москвѣ, то, относительно, по соображенію съ полнотой и интересомъ Выставки и съ ея значеніемъ, посѣщеніе Выставки далеко не

подкомиссій, приступили къ дѣлу по завѣдыванію устройствомъ Выставки. Всѣ эти лица, при несомнѣнныхъ съ ихъ стороны стараніяхъ и сочувствіи дѣлу, едва ли могутъ не сознаться, что большинство ихъ, въ числѣ которыхъ я также считаю и себя, далеко не обладали достаточной въ томъ опытностью. Недостатокъ этотъ былъ тѣмъ болѣе существенъ, что дѣло не допускало промедленія и что при стѣсненіяхъ въ кредитѣ и дѣйствительномъ желаніи нашемъ быть какъ можно болѣе экономными, намъ приходилось давать предпочтеніе однѣмъ потребностямъ передъ другими, дѣлать урѣзки,—нѣкоторыя же вовсе отмѣнять. Назначеніе Василія Ивановича генеральнымъ комиссаромъ ввело въ нашу среду новый элементъ. Опытность Василія Ивановича дала намъ болѣе прочную точку опоры. Сейчасъ же возникли такіе практическіе вопросы по хозяйственному обсужденію Выставки, которые оставались почти незамѣченными. Болѣе сознательная и настойчивая мотивировка потребностей возымѣла послѣдствіемъ

Добавочный машинный отдѣлъ.

приближается еще къ размѣрамъ, желательнымъ для возможно полнаго достиженія намѣченной выше цѣли устройства Выставки. При этихъ условіяхъ г. министръ финансовъ призналъ необходимымъ принять мѣры къ распространенію вѣрныхъ свѣдѣній о Выставкѣ и условіяхъ проѣзда въ Нижній-Новгородъ для ея посѣщенія.

Въ виду вышеизложеннаго и по указанію г. министра финансовъ, имѣю честь покорнѣйше просить о расклейкѣ прилагаемыхъ при семъ объявленій о Всероссійской Выставкѣ на видныхъ мѣстахъ въ гостинницахъ и наиболѣе крупныхъ торговыхъ заведеніяхъ.

Рѣчь, произнесенная завѣдывающимъ XVII отдѣломъ В. М. Верховскимъ на обѣдѣ, данномъ въ честь генеральнаго комиссара Всероссійской Выставки В. И. Тимирязева. «Въ настоящую минуту, когда мы собрались здѣсь на вполнѣ законченной Выставкѣ засвидѣтельствовать наше уваженіе и признательность его превосходительству Василію Ивановичу, мнѣ невольно вспоминается то время, когда многіе изъ здѣсь присутствующихъ, будучи призванными въ качествѣ членовъ Высочайше учрежденной Комиссіи и разныхъ ея

увеличеніе ассигновокъ и все дѣло получило болѣе широкій размахъ, безъ котораго Выставка въ настоящемъ ея видѣ была бы невозможна. Не смотря на довольно позднее призваніе на должность генеральнаго комиссара, трудно перечислить значеніе участія Василія Ивановича въ многосторонней и разнообразной дѣятельности по устройству Выставки. Напомню Вамъ, милостивые государи, лишь слѣдующее: особой заботливости и настойчивости Василія Ивановича мы обязаны, какъ въ количественномъ, такъ и въ качественномъ отношеніяхъ, тѣми гостинницами и ресторанами, которыми обставлена Выставка. Организація правильнаго надзора за Выставкой, полученіе и развозка экспонатовъ по павильонамъ—всецѣло обязаны его трудамъ. Какъ ничто не совершенно въ рукахъ человѣческихъ, такъ и въ нашемъ выставочномъ дѣлѣ найдутся, вѣроятно, нѣкоторые недостатки, но участіе опытныхъ рукъ Василія Ивановича, безъ сомнѣнія, послужило лишь къ ихъ сокращенію. При сожалѣніи о сравнительно позднемъ назначеніи Василія Ивановича на должность генеральнаго комиссара, какъ нашего опытнаго сотрудника и руководителя и при выраженіи глубокой признательности за его

дружескія и симпатичныя къ намъ отношенія, предлагаю тостъ за здоровье его превосходительства Василія Ивановича».

Обѣды въ честь г. министра финансовъ. 16-го іюля, въ 5½ час. вечера, въ концертномъ залѣ экспоненты Всероссійской Выставки чествовали обѣдомъ г. министра финансовъ С. Ю. Витте. Обширный залъ наполнился представителями самой разнородной промышленности; здѣсь же находилось много почетныхъ гостей. За большимъ столомъ съ г. министромъ финансовъ заняли мѣста: г. министръ внутреннихъ дѣлъ Горемыкинъ, г. министръ путей сообщенія князь Хилковъ, г. министръ земледѣлія Ермоловъ, директоръ департамента мануфактуръ и торговли Ковалевскій, генеральный комиссаръ выставки Тимирязевъ, предсѣдатель ярмарочнаго комитета Морозовъ, профессоръ Менделѣевъ, С. И. Мамонтовъ, г. Мальцевъ, московскій городской голова Рукавишниковъ, контръ-адмиралъ Скрыдловъ и другіе дѣятели Выставки. Въ глубинѣ залы помѣстился оркестръ нижегородскаго опернаго театра и хоръ.

Александра III, по чьей державной мысли создалась выставка, была исполнена. Выставка открыта въ маѣ.

«Тогда начали говорить, что Выставка, хотя и открыта, не полна и не готова. Когда сомнѣнія въ готовности и полнотѣ отпали, то явились нареканія устныя и печатныя, что она не интересна. Но эта тема скоро оказалась неблагодарной и ее оставили. Стали заявлять, будто пребываніе на Выставкѣ слишкомъ тяжело ложится на карманъ посѣтителя. Когда и это было устранено, пошли въ ходъ жалобы на какія-то неудобства выставочнаго климата и даже на какихъ-то спеціально изобрѣтенныхъ досуждимъ воображеніемъ праздныхъ людей для выставки комаровъ, мошекъ и жуковъ. Всѣмъ этимъ жалобамъ я не придаю никакого значенія; мало значенія придаю я и количеству посѣтителей, хотя нѣкоторые изъ мопхъ ближайшихъ сотрудниковъ и волнуются отъ робости, что число посѣтителей Выставки послѣдовательно ростетъ отъ 2-хъ тыс. до 4 тыс. и отъ 4 тыс. до 7 тыс. На Выставкѣ, въ двухъ ея

Перспектива центра Выставки.

Нѣсколько лучшихъ персонажей оперной труппы во время обѣда исполняли музыкальныя піесы изъ оперъ, составляющихъ украшеніе репертуара нижегородскаго театра. Когда подано было шампанское, г. министръ финансовъ провозгласилъ тостъ за драгоцѣнное здоровье Государя Императора и Императрицъ Александры Ѳеодоровны и Маріи Ѳеодоровны. Тостъ заключился гимномъ.

Вслѣдъ затѣмъ г. министръ финансовъ, обращаясь къ собранію, сказалъ:

«Считаю пріятнымъ долгомъ, господа, выразить вамъ мою сердечную благодарность за оказанное мнѣ вниманіе приглашеніемъ на сегодняшній обѣдъ. Это даетъ мнѣ возможность не только пріятно провести время среди васъ, но и обмѣняться съ вами нѣкоторыми мнѣніями. Еще задолго до открытія Выставки и почти вполнѣ до ея открытія, даже въ апрѣлѣ мнѣ говорили даже мои доброжелатели, что Выставка не можетъ быть открыта въ маѣ и совѣтовали ее отложить.

«Но всѣ эти опасенія и дурныя предсказанія оказались ошибочными, и воля въ Бозѣ почившаго Императора противоположныхъ концахъ, представлены двѣ различныя отрасли русской дѣятельности: налѣво воздухоплаваніе, основанное на томъ, что люди поднимаются куда-то вверхъ, поддаются влеченію вѣтра, не зная впередъ, куда понесетъ ихъ. Я этой спеціальностью никогда не занимался. Можетъ быть, поэтому, я и не придаю значенія случайностямъ полета человѣческой фантазіи, тѣмъ менѣе, что многіе и самую Выставку считали моей личной фантазіей. Я всегда занимался по служебному своему положенію совсѣмъ иного характера строго положительнымъ дѣломъ, гдѣ люди идутъ не гадательно, но по совершенно ясно и твердо опредѣленному пути, безъ колебаній, преодолѣвая всякія препятствія и климатическія невзгоды, и горы и рѣки. Для меня количество посѣтителей Выставки совершенно неважно, ибо не имъ опредѣляется успѣхъ Выставки. Она устроена не съ коммерческими цѣлями, но съ государственными, имѣющими большее значеніе, чѣмъ тысячи случайныхъ фланеровъ. Выставка устроена съ поучительными цѣлями, ее посѣтило и посѣщаетъ большое число учащихся, а впередь, благодаря принятымъ отъ правительства мѣрамъ, посѣтитъ и еще большее. Я увѣренъ, что и промышленники,

участвующіе и бывающіе на Выставкѣ, если имъ даже и нѣтъ надобности знакомиться со своимъ спеціальнымъ дѣломъ по сильному его, самостоятельному развитію, все таки могутъ найти указанія, что бы и какъ бы преобразовать къ лучшему въ своихъ производствахъ. Если бы такихъ промышленныхъ дѣятелей-посѣтителей оказалось хотя лишь десять въ теченіе всей Выставки, то Выставка, на мой взглядъ, уже окупилась. Для насъ, руководящихъ промышленной жизнью страны, посѣщенія Выставки приносятъ несомнѣнную пользу. По своему положенію я имѣю возможность просвѣщаться бесѣдой съ людьми науки и практики по всѣмъ спеціальностямъ, но и мнѣ Выставка, давъ общую картину положенія промышленности, выяснила значеніе нѣкоторыхъ насущныхъ вопросовъ. Такъ, мнѣ бросилось въ глаза, что въ общемъ мы крѣпко стали на ноги во многихъ производствахъ и теперь намъ предстоитъ уже разработка не ихъ самихъ, а ихъ частностей. Отсюда ясно, что теперь ближайшая наша задача — распространеніе техническихъ знаній. Ближайшій же путь къ такому распространенію — посредство соотвѣтственно спеціальныхъ школъ. Точно также стало мнѣ ясно, что по нѣкоторымъ отраслямъ промышленности мы, можетъ быть, идемъ уже къ перепроизводству, какъ пришли къ нему въ зерновомъ хозяйствѣ. Но нашъ хлѣбъ имѣетъ давно сложившіеся рынки сбыта, тогда какъ для продуктовъ обрабатывающей промышленности ихъ надо еще завоевать. Отсюда ясно важное значеніе коммерческихъ школъ. Поэтому я съ особенной радостью узналъ, что вы собрали средства для устройства нѣсколькихъ профессіональныхъ школъ, о чемъ я буду имѣть счастіе всеподданнѣйше доложить Его Императорскому Величеству и увѣренъ, что это доброе и полезное дѣло доставитъ Государю Императору наибольшее удовольствіе при посѣщеніи Выставки. Съ чувствомъ полнаго удовлетворенія я вижу, что государственная задача Выставки вполнѣ осуществляется, и мнѣ остается лишь предложить тостъ за дальнѣйшее могучее процвѣтаніе русской народной промышленности и за неразрывно связанное съ нимъ благосостояніе нашего отечества».

Заключительныя слова рѣчи министра вызвали общій восторгъ.

Московскій городской голова Рукавишниковъ отмѣтилъ заслуги С. Ю. Витте, какъ двигателя отечественной промышленности, и отъ имени Москвы, которая считается центромъ промышленности, провозгласилъ тостъ за министра финансовъ.

С. Т. Морозовъ провозгласилъ тостъ за присутствовавшихъ на обѣдѣ высокихъ гостей министровъ — внутреннихъ дѣлъ, земледѣлія и путей сообщенія.

Г. А. Крестовниковъ предложилъ общій тостъ за В. И. Ковалевскаго и В. И. Тимирязева съ ихъ сотрудниками.

С. Ю. Витте предложилъ тостъ за ученыхъ, особенно отмѣтивъ заслуги одного изъ нихъ, присутствовавшаго на обѣдѣ профессора Д. И. Менделѣева. Тостъ былъ принятъ съ большимъ одушевленіемъ.

Г. Мальцевъ предложилъ тостъ за начальника губерніи Н. М. Баранова, отсутствовавшаго на обѣдѣ.

Художественный отдѣлъ.

В. И. Ковалевскій отмѣтилъ большой трудъ и жертвы, принесенныя дѣлу Выставки русскими промышленниками, и предложилъ тостъ за экспонентовъ.

Министръ земледѣлія Ермоловъ дополнилъ этотъ тостъ, предложилъ здравицу за всѣхъ тѣхъ русскихъ тружениковъ, которыми двигается и развивается промышленность на всей великой землѣ русской.

16-го августа, въ Гербовой залѣ Главнаго дома, ярмарочнымъ купечествомъ данъ былъ обѣдъ въ честь министра финансовъ С. Ю. Витте. Зала роскошно убрана была тропическими растеніями и освѣщена электричествомъ. Кромѣ г. министра, на обѣдѣ присутствовали преосвященный Владиміръ, епископъ нижегородскій и арзамасскій, статсъ-секретарь М. С. Каховъ, начальникъ губерніи Н. М. Барановъ, директоръ департамента торговли и мануфактуръ В. И. Ковалевскій, предсѣдатель ярмарочнаго комитета С. Т. Морозовъ, городской голова бар. Д. Н. Дельвигъ, предсѣдатель нижегородскаго биржеваго комитета В. И. Мензелинцевъ и члены ярмарочнаго комитета. Первый тостъ провозглашенъ былъ министромъ финансовъ за здоровье Государя Императора;

одушевленные крики «ура» слились съ звуками народнаго гимна. Далѣе г. Морозовъ поднялъ бокалъ за покровителя отечественной промышленности и торговли министра финансовъ С. Ю. Витте. Слѣдующіе тосты возглашены были за преосвященнаго Владиміра, статсъ-секретаря Каханова, начальника губерніи и С. Т. Морозова. Затѣмъ представитель ярмарочнаго купечества г. Морозовъ обратился къ присутствующимъ съ слѣдующей рѣчью: «Болѣе шести лѣтъ тому назадъ, одинъ изъ лучшихъ министровъ не только Россіи, но и всего міра, въ этой самой залѣ оповѣстилъ всероссійское купечество о Монаршей милости, выражающейся въ общемъ увеличеніи пошлинъ на привозимые иностранные товары на 20%. Это было въ царствованіе незабвеннаго Монарха Александра III. Съ того времени сошло со сцены много лицъ, сошелъ и Иванъ Алексѣевичъ Вышнеградскій, найдя себѣ достойнаго преемника въ Сергѣѣ Юльевичѣ Витте. За весь періодъ управленія финансами обоихъ министровъ мы видимъ рядъ

Будемъ же вѣрить, что и въ будущемъ онъ явится такимъ же покровителемъ русской торговли и защитникомъ общихъ интересовъ промышленности. Пью за здоровье С. Ю. Витте». Министръ финансовъ отвѣчалъ рѣчью приблизительно слѣдующаго содержанія: «Считаю долгомъ прежде всего заявить, что мнѣ пока неизвѣстно, что говорилось на съѣздѣ. Я еще не успѣлъ повидать предсѣдателя съѣзда и, слѣдовательно, не освѣдомленъ подробно о трудахъ съѣзда. Но изъ газетъ — а я, вѣдь, какъ простой гражданинъ, подобно всѣмъ, слѣжу за газетами — могу отчасти судить, о чемъ шла рѣчь. Придетъ время, я познакомлюсь съ трудами съѣзда подробно, — я убѣжденъ, что засѣданія велись такъ, что сдѣлать это мнѣ будетъ возможно. Впрочемъ, и теперь уже могу сказать, что для меня особенно интересны частные специальные вопросы, которые могутъ дать отвѣтъ на то, какимъ способомъ достигнуть намѣченныхъ правительствомъ цѣлей въ дѣлѣ удовлетворенія извѣстныхъ потребностей промышленности. Менѣе

Метеорологическая обсерваторія, ИМПЕРАТОРСКІЙ павильонъ, перспектива лѣваго центра Выставки.

мѣръ, употребляемыхъ къ укрѣпленію и росту отечественной промышленности. Нижегородская Выставка служитъ выразительнымъ доказательствомъ того, какъ эти мѣры способствовали развитію производствъ за весь періодъ времени царствованія незабвеннаго Монарха, усиливая развитіе нашей производительности и въ послѣдующее время. И вотъ теперь, когда передъ лицомъ всей Европы мы имѣемъ это свидѣтельство нашего роста, мы встрѣчаемся съ постановленіемъ сначала одного отдѣла, а затѣмъ и общаго собранія торгово-промышленнаго съѣзда, протестующимъ противъ этихъ мѣръ... Не стану говорить о томъ, что съѣздъ не аккредитованъ для того, чтобы разсматривать такіе вопросы; скажу, что самое время, въ которое засѣдаетъ съѣздъ, менѣе всего соотвѣтствуетъ такимъ рѣшеніямъ. Когда я имѣлъ честь привѣтствовать С. Ю. Витте отъ лица русской части чикагскихъ экспонентовъ, то Сергѣй Юльевичъ отвѣтилъ мнѣ на благодарность о покровительствѣ русскимъ интересамъ, сказавъ, что эту благодарность онъ принималъ въ кредитъ. Мы видимъ, какъ много сдѣлалъ и дѣлаетъ г. министръ финансовъ для успѣха русской промышленности и общаго, неуклоннаго ея развитія.

интересны для меня вопросы о томъ, какими путями должно идти къ этимъ цѣлямъ. Какое же это было бы правительство, если бы за указаніемъ этихъ путей оно шло къ съѣзду? Всѣ отвѣты практическіе особенно цѣнны; если же я, или правительство, хотѣли бы совѣтоваться по вопросамъ общимъ, мы бы обратились, разумѣется, не къ съѣзду, а къ другимъ учрежденіямъ и вѣдомствамъ. Въ этомъ отношеніи выводы съѣзда имѣютъ для меня, не скажу никакой, но крайне ничтожную цѣну. Для меня лично и для правительства будетъ интересно, однако, узнать, что по этимъ вопросамъ сказано на съѣздѣ и кто сказалъ... Это очень существенно, такъ какъ на съѣздѣ было не мало образованныхъ и интеллигентныхъ лицъ, а тысяча ли человѣкъ сказала, или десять — для меня безразлично, такъ какъ десять человѣкъ могутъ сказать умное, а тысяча — неразумное. Первое будетъ принято, а второе нѣтъ. Вотъ какое мое отношеніе къ съѣзду. Повидимому, изъ числа разсмотрѣнныхъ вопросовъ наиболѣе волнуетъ старый, цѣлое столѣтіе переживший, волновавшій общество не только въ Европѣ, но даже въ заатлантическихъ странахъ — вѣчный вопросъ о протекціонизмѣ. Тысячи человѣкъ, имена которыхъ

останутся въ исторіи, работали надъ этимъ вопросомъ, и если бы намъ нужно было совѣтоваться по этому вопросу, мы обратились бы къ тѣмъ печатнымъ источникамъ, которые имѣются, а не къ съѣзду. По этому общему вопросу мнѣніе съѣзда имѣетъ мало значенія, но все-таки нѣкоторое значеніе имѣетъ. Само собою понятно, что стоимость продукта, а особенно для такого потребителя, какимъ является нашъ земледѣлецъ, дешево продающій свой товаръ,— вопросъ существенный. Нужно ему сочувствовать, если онъ заботится о своихъ нуждахъ и указываетъ на средства имъ помочь. Въ этомъ отношеніи стремленія его законны и вполнѣ правильны и, что касается меня, то, съ своей стороны, я признаю ихъ вполнѣ заслуживающими вниманія. Иное дѣло, когда вопросъ касается путей, которыми можно ихъ достигнуть. Первый путь къ этому есть ослабленіе пошлинъ, второй —я говорю не о теоріи, ибо теоріей я никогда не занимался и не имѣю на это претензій —есть система покровительства. Но если бы по вопросу о томъ, какими путями при посредствѣ покровительства достигнуть удешевленія продуктовъ, съѣздъ разсуждалъ цѣлый годъ, то и тогда онъ не сказалъ бы ничего такого интереснаго, чего бы я не нашелъ у себя дома, въ своей библіотекѣ. Есть, однако, вопросы недавняго происхожденія, о которыхъ ничего нѣтъ въ книгахъ; такъ, напр., когда говорятъ, что при свободномъ доступѣ иностраннаго товара продуктъ дешевѣетъ, упускаютъ изъ вида, что за этотъ дешевый продуктъ платитъ Россія, а получаетъ за-граница, и что, такимъ образомъ, устанавливается постоянно дѣйствующій насосъ, откачивающій капиталы изъ Россіи за границу. Затѣмъ упускаютъ изъ вида, что не мы одни держимся протекціонизма, но и всѣ иностранныя державы, за исключеніемъ Англіи, покровительствуютъ своему производству. Такъ, напр., наши сосѣди взыскиваютъ за нашу рожь пошлину въ размѣрѣ стоимости продукта, и вотъ въ работахъ съѣзда, я не знаю, упоминалось ли, должны ли быть пошлины сложены даромъ или этимъ путемъ хотятъ убѣдить и Германію уничтожить пошлину на нашъ хлѣбъ?... Если это такъ, то и я бы пошелъ на встрѣчу этому желанію, но пока, извините за выраженіе, деруть съ насъ шкуру за нашъ продуктъ, о сложеніи пошлинъ нельзя думать. Если бы я не зналъ, что на съѣздѣ разсуждали люди съ своей исключительной точки зрѣнія, то можно было бы заподозрить, что это говорятъ не русскіе люди, а присланные изъ-за границы... Я отъ души сочувствовалъ бы, если бы всѣ народы сказали: «зачѣмъ мы душимъ другъ друга»,— о, тогда я первый, а за мною и вся Россія пошли бы на сложеніе пошлинъ, но только въ томъ случаѣ, если бы онѣ были сложены повсюду и за границей. Съ этой точки зрѣнія я привѣтствовалъ бы работы съѣзда и пожелалъ бы ему успѣха». Статсъ-секретарь М. С. Каханов высказалъ, что онъ находится подъ впечатлѣніемъ всего видѣннаго имъ на выставкѣ и ясно говорящаго о томъ, что Россія смогла и чего она можетъ достигнуть въ будущемъ. Остается пожелать, чтобы русское производство пріобрѣло рынки не только внутренніе, но и внѣшніе, а этого можно будетъ достигнуть только въ томъ случаѣ, когда русскіе товары возбудятъ къ себѣ довѣріе потребителей. Затѣмъ членъ ярмарочнаго комитета А. И. Варгуринъ провозгласилъ тостъ за ближайшаго сотрудника г. министра финансовъ, В. И. Ковалевскаго. Предсѣдатель всероссійскаго торгово-промышленнаго съѣзда Д. Ѳ. Кобеко заявилъ, что онъ долженъ внести нѣкоторую поправку въ тосты о съѣздѣ и обязанъ удостовѣрить, что на съѣздѣ не было и не могло быть вопроса о путяхъ, которыми правительство идетъ къ благу страны, ибо русскіе люди привыкли вѣрить въ мудрость и справедливость Государя и Его правительства. Независимо отъ этого извѣстное ходатайство земледѣльцевъ о сложеніи пошлинъ на сельскохозяйственныя машины заслуживаетъ полнаго сочувствія. Всякій человѣкъ имѣетъ право свободно выражать свои мысли, разъ онъ призванъ для того, чтобы высказаться объ интересующихъ всѣхъ вопросахъ. Нельзя не сочувствовать земледѣльцамъ, когда они обращаются съ ходатайствомъ, чтобы земледѣлію было оказано то же покровительство, какое правительство нынѣ проявляетъ по отношенію къ крупному мануфактурному производству. Г. Морозовъ, говоря о трудности, какую испытываетъ предсѣдатель, когда собраніе не имѣетъ

ИМПЕРАТОРСКІЙ павильонъ и глубина лѣваго центра Выставки.

опредѣленнаго состава, отмѣтилъ, что г. Кобеко употребилъ всѣ зависящія отъ него средства, чтобы направить съѣздъ къ разсмотрѣнію тѣхъ вопросовъ, которые были ему предложены, и провозгласилъ тостъ за «всѣми уважаемаго предсѣдателя съѣзда Д. Ѳ. Кобеко». В. И. Ковалевскій въ своей рѣчи коснулся значенія нижегородской ярмарки, какъ представительницы торговыхъ интересовъ многочисленныхъ отраслей русской промышленности, и предложилъ тостъ за процвѣтаніе нижегородской ярмарки, напомнивъ, что то значеніе, которое имѣетъ ярмарка, всецѣло зависитъ отъ развитія народной промышленности во всѣхъ ея видахъ. Г. Ковалевскій закончилъ свою рѣчь тостомъ за процвѣтаніе народнаго труда. Бар. Д. Н. Дельвигъ поднялъ бокалъ за всероссійское купечество и его представителя С. Т. Морозова, а г. министръ финансовъ — за начальника губерніи Н. М. Баранова. Обѣдъ прошелъ оживленно. Столъ былъ сервированъ на 130 куверговъ. На хорахъ игралъ оркестръ музыки подъ управленіемъ Главача,

Царская милость гор. Нижнему-Новгороду. 16 августа состоялось чрезвычайное собраніе городской Нижегородской думы, въ присутствіи его высокопревосходительства г. министра финансовъ статъ-секретаря С. Ю. Витте.

Въ помѣщеніе городской думы собрались гласные думы съ нижегородскимъ городскимъ головою барономъ Д. Н. Дельвигомъ во главѣ; сюда же пріѣхалъ и г. начальникъ губерніи генералъ-лейтенантъ Н. М. Барановъ. Вскорѣ прибыли г. министръ финансовъ С. Ю. Витте и вице-

Благотворительныя учрежденія.

а на эстрадѣ въ залѣ пѣлъ, послѣ тостовъ и рѣчей, хоръ пѣвицъ и пѣвцовъ А. З. Ивановой и капелла Энгеля.

Пребываніе ИХЪ ИМПЕРАТОРСКИХЪ ВЕЛИЧЕСТВЪ въ Нижнемъ-Новгородѣ. Государь Императоръ осчастлививъ Своимъ посѣщеніемъ Всероссійскую промышленную и художественную Выставку, Высочайше соизволилъ выразить, что устройство Выставки отвѣчаетъ тѣмъ государственнымъ цѣлямъ, которыя благоугодно было предуказать въ Бозѣ почившему Императору Александру III, и что Выставка эта, представляя современное состояніе различныхъ отраслей народнаго труда и отечественной производительности, наглядно отмѣчаетъ успѣхи, достигнутые ими со времени послѣдней Выставки въ 1882 году, и даетъ необходимыя данныя для выработки дальнѣйшихъ мѣропріятій къ развитію этихъ отраслей.

Въ виду сего, Его Императорское Величество Всемилостивѣйше соизволилъ повелѣть выразить Высочайшую благодарность за усердное и заботливое отношеніе къ дѣлу устройства Выставки: Высочайше учрежденной Комиссіи по завѣдыванію устройствомъ Выставки, особымъ комиссіямъ по устройству Выставки, учрежденнымъ при нѣкоторыхъ отдѣльныхъ вѣдомствахъ, строительно-техническому управленію Выставки, управленію генеральнаго комиссара, участвовавшимъ въ устройствѣ Выставки чинамъ мѣстной въ Нижнемъ-Новгородѣ администраціи, завѣдывающимъ отдѣлами, подъотдѣлами и отдѣльными частями Выставки и ихъ помощникамъ, экспонентамъ и вообще всѣмъ лицамъ, содѣйствовавшимъ успѣху Выставки.

предсѣдатель Высочайше учрежденной Комиссіи по устройству Всероссійской художественно-промышленной Выставки, директоръ департамента торговли и мануфактуръ д. с. с. В.И. Ковалевскій.

Городской голова баронъ Д. Н. Дельвигъ обратился къ его высокопревосходительству г. министру финансовъ съ слѣдующими словами:

«Ваше высокопревосходительство
Сергѣй Юльевичъ!

«Мы счастливы тѣмъ, что можемъ здѣсь, въ стѣнахъ Нижегородской думы, принести вамъ нашу сердечную, глубочайшую благодарность за все то, что вы сдѣлали для города. Ваши заботы и попеченія о Нижнемъ даютъ намъ право надѣяться, что и впредь вы окажете намъ ваше могучее содѣйствіе въ нашихъ справедливыхъ на благо города ходатайствахъ.

«Просить же мы будемъ не о какихъ-либо льготахъ и воспособленіяхъ, а лишь о томъ, чтобы у города были оставлены неприкосновенными ранѣе Высочайше пожалованные ему сборы и доходныя статьи, безъ которыхъ благоустройство Нижняго должно несомнѣнно скоро упасть».

Г. министръ сказалъ, что раньше чѣмъ отвѣтить на приведенную рѣчь, онъ долженъ объявить о Высочайшей милости гор. Нижнему-Новгороду. Его Императорскому Величеству Государю Императору благоугодно было пожаловать Нижнему-Новгороду павильонъ Его Величества, находящійся на Всероссійской художественно-промышленной Выставкѣ.

Громогласное «ура» покрыло слова г. министра финансовъ, послѣ чего его высокопревосходительство, въ отвѣтъ на рѣчь городского головы, выразилъ полную готовность сдѣлать все зависящее отъ него по поводу высказанныхъ ходатайствъ, а если бы почему либо не оказалось возможнымъ удовлетворить эти ходатайства, то указать путь и планъ къ изысканію новыхъ источниковъ городскихъ доходовъ.

Собраніе, по предложенію городского головы, единогласно постановило просить его высокопревосходительство г. министра финансовъ повергнуть къ стопамъ Его Императорскаго Величества Государя Императора выраженіе

Павильонъ Главнаго Управленія Удѣловъ.

вѣрноподданническихъ чувствъ и глубочайшей благодарности по поводу Высочайшей милости, оказанной Нижнему-Новгороду.

Вслѣдъ затѣмъ чрезвычайное собраніе думы было закрыто.

Льготный проѣздъ на Всероссійскую Выставку. Съ 1-го іюля по 1-е сентября 1896 года учащимся въ заведеніяхъ, подвѣдомственныхъ министерствамъ народнаго просвѣщенія и финансовъ, предоставлено право безплатнаго проѣзда по русскимъ желѣзнымъ дорогамъ въ вагонахъ III класса до Нижняго-Новгорода и обратно до станціи первоначальнаго отправленія.

Съ 1-го іюля 1896 года, впредь до закрытія Всероссійской Выставки въ Нижнемъ-Новгородѣ, мастерамъ и рабочимъ фабрикъ и заводовъ, при отправленіи ихъ, по удостовѣренію владѣльцевъ или управляющихъ заведеній, для обозрѣнія выставки, предоставлено право безплатнаго проѣзда по русскимъ желѣзнымъ дорогамъ въ вагонахъ III класса до Нижняго-Новгорода и обратно до станціи первоначальнаго отправленія.

Впечатлѣніе Всероссійской Выставки въ Нижнемъ-Новгородѣ. Въ истекшемъ іюнѣ изъ Лондона я попалъ въ Нижній

и осмотрѣлъ три выставки: индѣйскую (въ Лондонѣ), берлинскую и Всероссійскую. Немало есть между ними замѣчательныхъ пунктовъ неожиданнаго сходства, особенно же въ отношеніи къ Азіатскому Востоку. Жаркой Индіи посвящена вся первая изъ нихъ; на второй — не знаю ужъ по какимъ поводамъ — торгуютъ и китайцы, а подъ фирмою «Каиръ» живо, даже съ арабами, пальмами и пирамидами, представленъ Египетъ, рядомъ съ «старымъ Берлиномъ» и съ флотомъ электрическихъ моделей военныхъ кораблей, представляющихъ всякія эволюціи игрушечнаго морскаго сраженія. И въ Нижнемъ — Азіатскому Востоку отведено свое мѣсто. А такъ какъ въ вѣкъ Колумба у арабовъ, китайцевъ и западныхъ европейцевъ слыла, да и почти была, Татаріей вся Нижне-Волжская страна и только новѣйшая географія отодвинула Азію за Уралъ, то и всю Нижегородскую Выставку съ ея интереснѣйшими азіатскими отдѣлами нельзя не считать полуазіатскою. Даже самая мысль устроить Всероссійскую Выставку въ Нижнемъ коренится

на томъ всеобщемъ интересѣ, который царствуетъ нынѣ въ отношеніи къ Азіатскому Востоку. И это, очевидно, не мода, а предвѣстіе начала новѣйшей исторіи, въ которой роль Средиземнаго моря — древности и Атлантическаго океана — новыхъ временъ займетъ не одинъ Тихій океанъ, а всѣ соленыя воды, и круглота земного шара съ единствомъ всѣхъ людей станетъ живою реальностью.

А затѣмъ поражаетъ, при нѣкоторыхъ чертахъ сходства трехъ выставокъ, громадная ихъ разница по существу. Индѣйская выставка есть просто большой балаганъ, построенный для сбора шилинговъ, съ фееріей, фокусниками, лавками и т. п., хотя и собрано тамъ много поучительнаго, какъ въ звѣринцѣ. Ходятъ смотрѣть туда для отдыха и курьеза. Да и берлинская не далеко ушла отъ индѣйской. Увидавъ одного изъ моихъ ученыхъ друзей Берлина, я услыхалъ отъ него, что онъ не былъ на ней, потому, говоритъ, «что не хожу на гулянья». Тамъ всюду продавщицы, вездѣ во всемъ гешефтъ и ему соотвѣтственные удобства и пріемы. А здѣсь, въ Нижнемъ, все взято съ серьезной и — ради театральнаго успѣха — даже, быть можетъ, съ черезчуръ серьезной стороны, безъ разсчета

на средніе вкусы и нравы, чѣмъ, прежде всего, объясняется сравнительно малое число посѣтителей. Смотрѣть нашу выставку — значитъ узнавать, учиться, разбирать, мыслить, а не просто «гулять», смотрѣть и отдыхать. Словомъ, это трудъ, не малый даже по размѣрамъ занятаго пространства, на каждомъ шагу котораго встрѣчается все новое, иное, неожиданное, поучительнѣйшее, притомъ свое и часто передовое, начиная отъ негорючихъ построекъ, напримѣръ отъ домика изъ уралита (новаго азбестоваго строительнаго матеріала) и кузнецовскаго иконостаса до рельсфовъ Алтая и Нерчинскаго края — въ Сибирскомъ отдѣлѣ, отъ оригинальной демонстраціи водолазнаго промысла — въ военно-морскомъ отдѣлѣ — до произведеній крайняго Сѣвера и береговъ Великаго океана. Но я взялся за перо вовсе не для того, чтобы перечислять замѣчательнѣйшее изъ видѣннаго — этого много и мнѣ не осилить, а только для того, чтобы выразить, насколько съумѣю и какъ понимаю, общій важный смыслъ Нижегородской Выставки, ея глубокое отличіе отъ прошлыхъ нашихъ и отъ современныхъ иноземныхъ, ея самостоятельное значеніе и причину, по которой всякій вдумчивый русскій долженъ остановить на ней долгое вниманіе.

Покровителемъ развитія «всѣхъ отраслей промышленности» своей страны и повелѣлъ Всероссійскую Выставку устроить въ Нижнемъ-Новгородѣ почти тотчасъ за неурожаемъ и тарифомъ 1891 года. Всѣ внѣшнія событія послѣднихъ лѣтъ, съ недавними торжествами Коронаціи, и развитіе благосостоянія и обезпеченности внутри страны, очевидное даже въ ростѣ государственныхъ доходовъ, показали, что мы выигрываемъ безъ войнъ — отъ мѣропріятій, отличавшихъ прошлое царствованіе, хотя земледѣліе переживаетъ у насъ, какъ и вездѣ, небывало тяжелый кризисъ.

Здѣсь неумѣстно доказывать сказанное, т. е. соотвѣтствіе всѣхъ видимыхъ нашихъ успѣховъ съ явнымъ покровительствомъ промышленности, а для намека довольно указать лишь на то, что геній народа произвелъ самое слово «промышленность» отъ «мышленія», желая выразить, что разумность и обдуманность здѣсь господствуютъ, что дѣло здѣсь не въ механической работѣ, не въ случайностяхъ удачи или погоды,

Музыкальный павильонъ внутри центральнаго зданія.

Жизнь Россіи, очевидно, взошла за послѣднее время въ переходную эпоху, если въ народно-государственномъ быту различать, кромѣ первичной донсторической эпохи: охотническо-кочевую, земледѣльческую и промышленную, какъ конечную и сложнѣйшую. Собирая землю, ее распахивая и распредѣляя, страна наша рубила окна на Западъ, Югъ и Востокъ, дорубилась до морей и прослыла чисто земледѣльческою, такъ какъ прямо отъ сохи получила всемірное значеніе. Время и дѣла Императоровъ Николая Павловича и Александра Николаевича завершили ее и открыли двери новой эпохѣ, переходной къ той неизбѣжной — промышленной, въ которую вступитъ со временемъ весь міръ, потому что она одна отвѣчаетъ христіанскимъ началамъ мира, просвѣщенія и братства всѣхъ людей и народовъ. Великій Миротворецъ Александръ Александровичъ постигъ ея всеобъемлющее значеніе, отчего и былъ отъ начала до конца настойчивымъ Покровителемъ развитія «всѣхъ отраслей промышленности» своей страны и повелѣлъ Всероссійскую Выставку устроить въ Нижнемъ-Новгородѣ почти тотчасъ за неурожаемъ и тарифомъ 1891 года. Всѣ внѣшнія событія послѣднихъ лѣтъ, съ недавними торжествами Коронаціи, и развитіе благосостоянія и обезпеченности внутри страны, очевидное даже въ ростѣ государственныхъ доходовъ, показали, что мы выигрываемъ безъ войнъ — отъ мѣропріятій, отличавшихъ прошлое царствованіе, хотя земледѣліе переживаетъ у насъ, какъ и вездѣ, небывало тяжелый кризисъ.

Здѣсь неумѣстно доказывать сказанное, т. е. соотвѣтствіе всѣхъ видимыхъ нашихъ успѣховъ съ явнымъ покровительствомъ промышленности, а для намека довольно указать лишь на то, что геній народа произвелъ самое слово «промышленность» отъ «мышленія», желая выразить, что разумность и обдуманность здѣсь господствуютъ, что дѣло здѣсь не въ механической работѣ, не въ случайностяхъ удачи или погоды, даже не въ интересахъ капитала, который самъ есть производное выраженіе промышленности. Мы такъ привыкли говорить, что земледѣліе есть «безусловно преобладающее и первенствующее» наше занятіе, что и не замѣчаемъ ни того, что промышленныя страны неизбѣжно должны быть сперва земледѣльческими, а становясь промышленными, только улучшаютъ свое земледѣліе и находятъ внутренній сбытъ своимъ земледѣльческимъ продуктамъ,— ни того, что у насъ при годовомъ приростѣ около 2.400 мил. пуд. всякихъ хлѣбовъ, которые нельзя нынѣ оцѣнить выше 1.000 мил. руб., годовой бюджетъ государства выше этой нормы — слѣдовательно опирается уже не на земледѣліе,— ни того, что сумма годового производства горной, заводской и фабричной промышленности превосходитъ (1893 г.) 1.700 мил. рублей, возрастая ежегодно почти (немного поболѣе) настолько же, какъ и счеты казначейства,— ни того, что годовые торговые обороты, судя по даннымъ, записаннымъ въ отчетахъ министерства финансовъ, превышаютъ 7.700 мил. руб.,— ни многаго другого, что уже совершилось въ послѣднее время, указывая, какъ незамѣтно и легко мы двинулись на историческомъ пути въ

сторону промышленности, которая одна можетъ дать разумъ и хорошихъ плательщиковъ нашему земельному хозяйству и наполнить наши зимы и возвысить трудолюбіе, и дать содержаніе нашему просвѣщенію, и отвратить нашу экономическую зависимость отъ Запада, и служить мирнымъ орудіемъ на Востокѣ, и двинуть насъ на всѣхъ путяхъ образованности и прогреса.

Это провѣрить и дать видѣть всѣмъ на ярмаркѣ, гдѣ сходятся Волга съ Окою, бухарецъ съ полякомъ и гдѣ сводится много торговыхъ счетовъ всей страны, — вотъ смыслъ нынѣшней Всероссійской Выставки. Ея образъ, въ знакомыхъ примѣрахъ, мы найдемъ въ Потѣшномъ полѣ и Царицыномъ лугѣ, на которыхъ дѣлается «смотръ» щетины, ограждающей порядокъ, покой и силу русскіе. Здѣсь тоже «смотръ» новыхъ силъ, назначенныхъ служить тому же благу Россіи. Любуясь парадами и смотрами войскъ, вы знаете, что за «потѣхой» и трудомъ немногихъ сокрыто что-то важное для васъ, для всѣхъ насъ. То же и здѣсь. Но есть и разница. Въ войну играютъ и дѣти, она понятна и извѣстна дѣтству народовъ, въ ней есть начало и конецъ, она однообразно проста и есть дѣло — не христіанскаго прошлаго. Промышленность, въ тѣсномъ смыслѣ слова, дѣтямъ непонятна во всей ея сложности, есть многообразный, живой и растущій плодъ разумной необходимости, есть путь, на которомъ все кажущееся непримиримымъ согласуется въ общемъ благѣ, и что всего быть можетъ важнѣе,— она безконечна, начинаясь — конца не имѣетъ, потому что по сущности состоитъ въ мышленіи, опирается на всю и всякую энергію природы, покоряетъ людямъ ея царство, ея матерію и силы. Опытъ показываетъ, что даже современной войнѣ обучаются новички въ одинъ—два года. Промышленность куда сложнѣе, хорошо понимается лишь взрослыми. Ея старый корень въ земледѣліи, въ передѣлкѣ его продуктовъ. Мука, хлѣбный спиртъ, виноградное вино, сахаръ, хлопковыя, шерстяныя, шелковыя и кожаныя издѣлія и т. п. составляютъ завоеванія промышленности, заимствующей сырье отъ сельскаго хозяйства, а потому понятно, что въ переходную эпоху, какую мы переживаемъ, упомянутые виды промышленности должны преобладать. Они въ самомъ дѣлѣ первенствуютъ на Нижегородской Выставкѣ. По дешевизнѣ сырья и рабочихъ рукъ, по качеству товаровъ и по всей стоимости производства, за изъятіемъ развѣ машинъ и капиталовъ, которые нигдѣ сами не родятся, а производятся промышленностью (только не сельскою), по всему этому нижегородскій «смотръ» показываетъ силу уже сложившуюся, съ которою можно вести мирныя завоеванія: и солдаты бравые и офицерство знающеена лицо. Недостаетъ только торговой образованности, отвѣчающей силамъ и способностямъ Россіи, нѣтъ или очень мало смѣлыхъ, которые съумѣли бы все это широко выдвинуть куда слѣдуетъ; вилны только казаки съ лихими набѣгами, которымъ недостаетъ стройно-обдуманной торговой организаціи, а въ мирныхъ промышленныхъ войнахъ она такъ же необходима для общаго блага, какъ въ настоящихъ войнахъ — для прочности успѣховъ. Мнѣ думается, что первыхъ и лучшихъ плодовъ настоящей выставки должно ожидать именно отъ того, что она устроена въ старомъ центрѣ главныхъ торговыхъ оборотовъ страны, гдѣ усиленно работаетъ русская торговая сметка. Донынѣ она только — набѣгъ, а можетъ сдѣлать нашу муку и русскій спиртъ — вмѣсто зерна, наше сукно — вмѣсто шерсти, полотно — вмѣсто льна, даже уже наши ситцы, а въ недалекомъ и наши виноградныя вина и т. п. предметами мировой торговли, болѣе разумной и выгодной, чѣмъ отпускъ хлѣбнаго зерна. Искусство передѣлывать все это и многое подобное очевидно — по выставкѣ — уже существуетъ, нужна лишь широта производства и сбыта, съ которыми достигается и предѣлъ удешевленія; а это дѣла чисто торговыя. И я думаю, что нынѣшняя выставка, въ отношеніи къ указаннымъ видамъ обрабатывающей промышленности, покажетъ всѣмъ вникающимъ, что намъ пора уже учиться міровой торговлѣ; курсъ промышленной подготовки, конечно, не конченъ, такъ какъ онъ всюду еще идетъ своимъ чередомъ, но его начала пройдены и безъ широкой торговли — не можетъ онъ приносить всѣхъ своихъ результатовъ. Такъ, многія доли математики, безъ высшихъ ея частей, не могутъ давать полнаго обладанія предметомъ.

Садоводство, плодоводство и огородничество.

Міровая торговля есть высшая область промышленной подготовки.

Но если бы промышленность состояла только въ исчисленныхъ выше ея видахъ и формахъ, люди не далеко бы ушли отъ вѣковъ — когда на берегахъ Средиземнаго моря сосредоточивалась вся исторія передового человѣчества — была бы вѣчная латынь. Вся разница состояла бы въ размѣрахъ: впереди была бы участь Египта, Финикіи, Греціи и Рима, были бы клочки, а не мѣлое; Мальтусъ или хотя бы Джоржъ были бы въ правѣ смущать ходъ исторической постепенности и увѣренное стремленіе въ предстоящее. Не продуктами земледѣлія, какъ бы ихъ ни передѣлывали, отличается промышленная эпоха отъ прошлыхъ; какъ «убоина» вегетаріанцевъ, они плодъ жившихъ существъ и современной солнечной энергіи, одна поверхность. Желѣзнымъ назвали нашъ вѣкъ; ужъ лучше бы паровымъ назвать или новымъ каменнымъ, а послѣднюю его часть можно было бы назвать, съ такимъ же протекшимъ и еще недавнимъ прошлымъ. Горное дѣло и промыслы, на него опирающіеся, въ извѣстномъ смыслѣ составляютъ переходъ отъ охоты и сельскаго хозяйства съ ихъ производными къ наиболѣе характернымъ видамъ промышленности, на высшихъ — для современности — ступеняхъ которой стоитъ познаніе матеріи и силъ тепла, свѣта и электричества.

Всероссійская Выставка 1896 г. многое даетъ и въ этомъ смыслѣ истинно-новой промышленности, показываетъ не малые успѣхи Россіи за 14 лѣтъ, протекшихъ съ выставки 1882 г., особенно, если взять развитіе желѣзныхъ дорогъ съ $22^1/_2$ до 40 тыс. верстъ по длинѣ и съ 500 до 1.200 милліардовъ пудоверстъ товаровъ, добычу каменнаго угля (съ 230 мил. пуд. до 500), желѣзное производство (съ 28 до 75 мил. пудовъ добычи чугуна), нефть (съ 50 мил. пуд. до 350) и многое т. п. и если даже такъ пойдетъ дѣло, какъ за послѣднія 10 лѣтъ, уже всѣмъ видно будетъ, чрезъ новый десятокъ

Отдѣлъ морского и рѣчного торговаго судоходства.

правомъ,—золотою или электрическою. Истинный смыслъ, высшее отличіе промышленнаго вѣка составляетъ оживотвореніе всего считавшагося совершенно мертвымъ, всей той невидимой энергіи свѣта, тепла, земли, воды и воздуха, которыми всегда пользовались растенія, а человѣкъ властно, какъ слѣдуетъ, началъ примѣнять только въ промышленный вѣкъ, постепенно замѣняя дерево — желѣзомъ, камнемъ и каменнымъ углемъ, а лошадей и рабовъ — паромъ и электричествомъ. Тутъ нѣтъ границъ, тутъ есть только начало — конца не видно, а въ немъ предвидѣть можно и самое производство питательныхъ веществъ — помимо сельскаго хозяйства, на заводахъ. Тутъ виденъ новый свѣтъ, новые источники жизни, власть знанія и просвѣщенія, конецъ войнъ изъ-за обладанія земной поверхностью, дѣйствительное царство «мышленія», отдернувшаго край завѣсы вѣчнаго и безконечнаго, покорнаго предвѣчнымъ законамъ, безъ шатанья скептицизма.

Судить правильно какъ вообще о промышленности, такъ и объ ея развитіи въ нашей странѣ, нельзя, упуская эти истинные корни превосходства новаго и предстоящаго надъ лѣтъ, что мы вышли изъ эпохи земледѣльческой нужды въ новую, болѣе богатую и увѣренно-плодотворную, неурожаи не будутъ страшны, заработки и хлѣбъ найдутся — свои. Но нижегородскій «смотръ» показываетъ сверхъ того, что сдѣлано, и то, что еще не додѣлано и предстоитъ, потому что выставляетъ непочатыя или не передѣланныя неисчерпаемыя промышленныя силы, а въ нѣкоторыхъ областяхъ дѣла и міровое исключительное значеніе. 300 пуд. платины, ежегодно спрашиваемой для техники, почти цѣликомъ берутся на Уралѣ, но уходятъ не передѣланные въ Англію, которая, платя около 6 тыс. руб. за пудъ, сама беретъ за издѣлія по 10 — 15 тыс. руб. съ пуда. Большая часть изъ 10 — 15 мил. пуд. марганцовой руды, добываемой Россіею, вывозится, какъ и хлѣбъ, еле сортированной, а могла бы вывозиться въ видѣ въ пять разъ болѣе дорогого марганцеваго чугуна или ферромарганца. А на «золотомъ днѣ» Сибири, хоть и стали добывать вмѣсто 2.200 пудовъ (въ 1882 году) уже около 2.800 пудовъ золота (2.759 въ 1893 г.), но пропорція увеличенія явно не отвѣчаетъ современности по двумъ причинамъ: во-первыхъ потому, что все еще ищутъ почти исключительно розсыпей, когда вездѣ

стали ужъ преимущественно вырабатывать жильное золото, котораго край у насъ почти не початъ, а во-вторыхъ потому, что химическіе способы извлеченія, дающіе и въ Африкѣ и въ Америкѣ блестящіе результаты, новыя массы золота, у насъ или едва начаты (хлорированіе), или, какъ извлеченіе синеродистымъ каліемъ и натріемъ, даже и не начинались.

Это перечисленіе видимо недостающаго, но, очевидно, возможнаго, подмѣчаемаго или намѣчаемаго на выставкѣ, но не превращеннаго въ народное богатство, мнѣ необходимо тотчасъ же прекратить, не только потому, что оно могло бы быть непрактично очень длиннымъ — такъ много еще предстоитъ намъ въ начатомъ промышленномъ ростѣ,— но и потому особенно, что перечисленіе желаемаго и ожидаемаго невольно мѣшаетъ правильно глядѣть на достигнутое, выполненное, къ чему и назначена нынѣшняя выставка. Но нельзя не указать на то, что выставка показала давніе, достойные не одного примѣчанія, а глубокаго вниманія, примѣры промышленныя силы западной Европы, гдѣ мало земли и недостаетъ хлѣба. Вторая — судьба всего нашего образованія, которое направлено и донынѣ къ тѣмъ самымъ цѣлямъ, которыя преслѣдовали классическіе народы Греціи и Рима, чуждымъ всей философіи современности, гордымъ, мечтательнымъ поклоненіемъ «разуму» и даже враждебнымъ живому реальному «мышленію», обозванному матеріализмомъ за покорность найденнымъ вѣчнымъ законамъ всей природы. Первую причину нашей промышленной отсталости устранилъ Императоръ Александръ III, явно покровительствуя всѣмъ отраслямъ промышленности, и ознаменовалъ свое царствованіе миромъ Европы, томоженнымъ тарифомъ 1891 года и началомъ великаго русскаго пути къ Тихому океану. Вторую причину задержки, ужъ видно, также постепенно и твердо, устранитъ его Державный Преемникъ.

Всероссійская Выставка 1896 г. назначена быть «смотромъ» результатовъ прошлыхъ 14 лѣтъ и даетъ указаніе на то, чего

Отдѣлъ лѣсоводства, охоты, пушного и рыбнаго промысловъ.

попытокъ русскаго генія встать впереди на тѣ же пути современнаго, т. е. научно-промышленнаго прогресса, на которые, думается многимъ, насъ насильно тянутъ современныя обстоятельства. Въ сибирскомъ отдѣлѣ видна мѣдная модель паровой, до-Ваттовской машины, построенной въ Барнаулѣ Ползуновымъ, въ 1763 году. Таково же открытіе Петровымъ въ 1803 году электрическаго освѣщенія Вольтовой дугою, сдѣланное и публикованное раньше, чѣмъ стало извѣстнымъ это явленіе на Западѣ (1808 г.), гдѣ осуществили и чисто промышленныя открытія нашихъ Яблочкова и Лодыгина. Вѣдь и первая передача словъ по телеграфной проволокѣ (1832 г.) произведена русскимъ офицеромъ Шиллингомъ. Довольно этихъ примѣровъ, а ихъ еще много иныхъ,— чтобы видѣть, какъ въ самомъ передовомъ научно-промышленномъ можетъ работать русское «мышленіе». Невольно спросишь: да какъ же и отчего на дѣлѣ мы оказываемся во всемъ только отсталыми и только подражателями? Двѣ главныя причины нельзя не указать, но нихъ есть мѣсто только намекнуть. Первая — насъ увѣрили и мы повѣрили, въ нашихъ помѣщичьихъ вожделѣніяхъ, что Россіи назначено кормить хлѣбомъ достигнетъ Россія, когда все ея просвѣщеніе встанетъ въ надлежащее соотвѣтствіе съ задачами предстоящаго широкаго нашего промышленнаго развитія, которое немыслимо безъ міровой торговли и безъ прочной постановки всѣхъ отраслей народнаго образованія. Не дожить мнѣ до той выставки, которая покажетъ такой новый скачекъ русской исторической жизни, при которомъ свои Ползуновы, Петровы, Шиллинги, Яблочковы, Лодыгины не будутъ пропадать, а станутъ во главѣ русскаго и всемірнаго промышленнаго успѣха, потому что мнѣ уже седьмой десятокъ, а плоды просвѣщенія зрѣютъ медленно. Счастливъ уже тѣмъ, что дожилъ до Нижегородской Выставки и вѣрю въ то, что наши дѣти увидятъ Всероссійскую Выставку, которая будетъ имѣть значеніе всемірной, гдѣ русскій геній реально встанетъ не въ уровень, а впереди своего вѣка. Впередъ, впередъ по намѣченному уже пути зоветъ вся нынѣшняя выставка. Тамъ впереди не только миръ, соединеніе востока съ западомъ, и усиленія мірового значенія Россіи, но и торжество русскаго генія на пути промышленнаго прогресса, а вмѣстѣ съ тѣмъ богатство и могущество русскаго народа. Не развлекаясь классицизма баснями,

въ которыхъ пора разобраться, руководимые самолержавнымъ единствомъ и православною терпимостью, мы можемъ и должны выполнить многое изъ того безконечнаго, что предстоитъ еще міру совершить, чтобы приблизиться къ идеалу общаго блага. Это намъ доступнѣе, чѣмъ кому-нибудь, въ чемъ убѣждаетъ и «Московскій Сборникъ» К. П. Побѣдоносцева, въ которомъ высказалась одна сторона русскаго современнаго самосознанія; другую же выставляетъ нижегородскій «смотръ». На этихъ фундаментахъ видно, что надо и можно строить.

«Новое время». *Д. Менделѣевъ.*

Всероссійскій торгово-промышленный съѣздъ.

Государь Императоръ, по всеподданнѣйшему докладу министра финансовъ, 12-го января 1896 г. Высочайше повелѣть соизволилъ:

1. Созвать въ 1896 г., во время Всероссійской Выставки въ Нижнемъ-Новгородѣ, Всероссійскій торгово-промышленный съѣздъ, подъ предсѣдательствомъ члена совѣта министра финансовъ, тайнаго совѣтника Кобеко.

2. Предоставить министру финансовъ утвердить положеніе о съѣздѣ и перечень вопросовъ, подлежащихъ его обсужденію.

3. Подготовительныя къ съѣзду работы возложить на департаментъ торговли и мануфактуръ.

4. Къ участію въ съѣздѣ пригласить: а) представителей совѣта торговли и мануфактуръ, совѣщательныхъ по части торговой и мануфактурной промышленности учрежденій биржевыхъ комитетовъ; б) профессоровъ высшихъ техническихъ учебныхъ заведеній; в) представителей частныхъ обществъ, ученыхъ и техническихъ учрежденій, имѣющихъ цѣлью разработку общихъ вопросовъ, до промышленности или торговли относящихъ; г) лицъ, не состоящихъ представителями названныхъ учрежденій, но извѣстныхъ своими научными или практическими трудами на пользу отечественной промышленности или торговли, по ближайшему усмотрѣнію министра финансовъ.

5. Изъ числа не вошедшихъ въ п. 4 лицъ допустить къ участію въ съѣздѣ, съ разрѣшенія предсѣдателя: 1) владѣльцевъ промышленныхъ предпріятій (фабричныхъ, заводскихъ, ремесленныхъ, кустарныхъ), или завѣдывающихъ оными, присутствіе коихъ будетъ предсѣдателемъ признано полезнымъ, и 2) представителей печати.

ПОЛОЖЕНІЕ

о Всероссійскомъ торгово-промышленномъ съѣздѣ 1896 года въ Нижнемъ-Новгородѣ.

(Утверждено министромъ финансовъ 8-го февраля 1896 года).

1. Всероссійскій торгово-промышленный съѣздъ созывается, съ Высочайшаго соизволенія, министерствомъ финансовъ въ Нижнемъ-Новгородѣ во время предстоящей тамъ, въ 1896 г., Всероссійской промышленной и художественной Выставки.

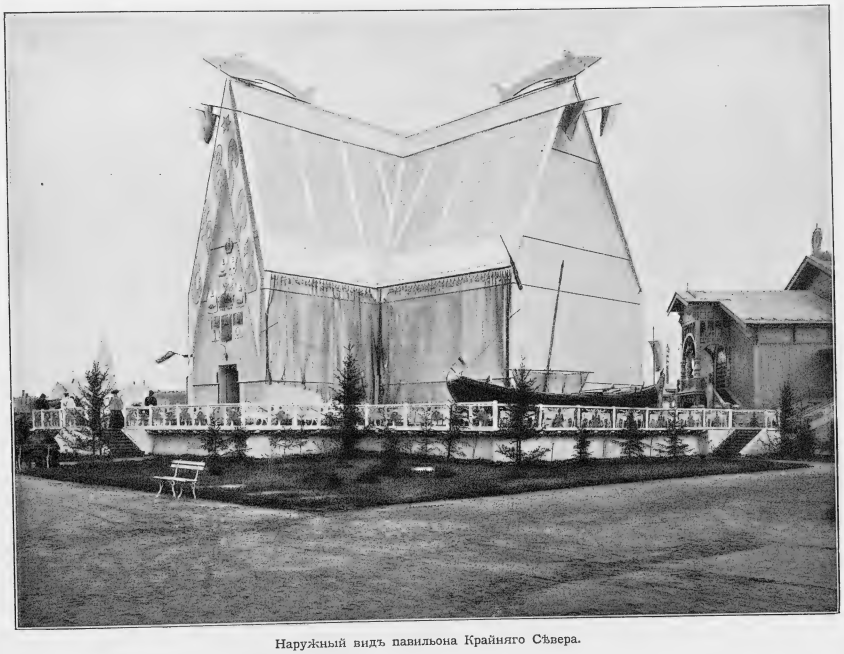

Наружный видъ павильона Крайняго Сѣвера.

Примѣчаніе. О срокѣ открытія засѣданій съѣзда и его продолжительности своевременно объявлено будетъ во всеобщее свѣдѣніе.

2. Съѣздъ имѣетъ цѣлью практическое уясненіе нуждъ русской промышленности и торговли и пожеланій торгово-промышленнаго сословія по тѣмъ вопросамъ, которые указаны въ прилагаемомъ у сего, утвержденномъ министромъ финансовъ, перечнѣ вопросовъ, подлежащихъ обсужденію съѣзда.

3. Кромѣ вопросовъ, указанныхъ въ означенномъ перечнѣ (ст. 2), на съѣздѣ могутъ быть подвергнуты обсужденію и другіе, имѣющіе ближайшее отношеніе къ интересамъ торговли и промышленности, вопросы, по которымъ представлены будутъ обстоятельные доклады въ порядкѣ, опредѣленномъ ст. 13. Тѣ изъ означенныхъ въ перечнѣ общихъ вопросовъ, по которымъ ко времени открытія засѣданій съѣзда не окажется докладовъ, могутъ быть исключены предсѣдателемъ съѣзда изъ перечня.

4. Подготовительныя къ съѣзду работы возлагаются на департаментъ торговли и мануфактуръ, при ближайшемъ участіи предсѣдателя съѣзда. Остальные департаменты и отдѣльныя

части министерства финансовъ оказываютъ, по предметамъ, ближайшимъ образомъ оныхъ касающимся, департаменту торговли и мануфактуръ и предсѣдателю съѣзда содѣйствіе при исполненіи возложенной на нихъ симъ положеніемъ задачи.

5. Въ помощь предсѣдателю съѣзда и для направленія занятій и руководства преніями въ тѣхъ случаяхъ, когда онъ не будетъ имѣть возможности лично предсѣдательствовать въ засѣданіяхъ, назначаются министромъ финансовъ, по представленію предсѣдателя, два товарища предсѣдателя.

6. Съѣздъ раздѣляется на 6 отдѣловъ:

1) Промышленности фабрично-заводской и ремесленной.
2) Кустарной промышленности.
3) Торговли (вообще).
4) Торговли съ Азіею.
5) Судостроенія и судоходства.
6) Техническаго образованія.

трудами на пользу отечественной промышленности или торговли, — по ближайшему усмотрѣнію министра финансовъ.

10. Изъ числа не вошедшихъ въ ст. 9 лицъ къ участію въ съѣздѣ допускаются, съ разрѣшенія предсѣдателя:

1) владѣльцы промышленныхъ предпріятій (фабричныхъ, заводскихъ, ремесленныхъ, кустарныхъ) или завѣдывающіе оными, присутствіе коихъ будетъ предсѣдателемъ признано полезнымъ, — и

2) представители печати.

11. Лица, желающія принять участіе въ съѣздѣ — кромѣ особо приглашенныхъ, — обязаны заявить о томъ канцеляріи предсѣдателя съѣзда не позже, какъ за двѣ недѣли до начала съѣзда, съ указаніемъ:

1) своего имени, отчества и фамиліи;
2) званія, занятія или общественнаго положенія;
3) точнаго адреса: а) постояннаго и б) временнаго, въ Нижнемъ-Новгородѣ, — и

Площадка павильона крайній Сѣверъ.

7. Секретарь съѣзда назначается министромъ финансовъ, по представленію предсѣдателя, а секретари отдѣловъ — предсѣдателемъ съѣзда.

8. Дѣлопроизводство по устройству съѣзда, предварительное разсмотрѣніе предназначаемыхъ для обсужденія на ономъ докладовъ, печатаніе ихъ по распоряженію предсѣдателя, собраніе необходимыхъ матеріаловъ для правильнаго уясненія предложенныхъ съѣзду вопросовъ и изданіе его трудовъ сосредоточиваются въ канцеляріи предсѣдателя съѣзда, въ составъ коей входятъ: секретарь съѣзда и секретари отдѣловъ.

9. Къ участію въ съѣздѣ приглашаются:

а) представители совѣта торговли и мануфактуръ, совѣщательныхъ по части торговой и мануфактурной промышленности учрежденій и биржевыхъ комитетовъ;

б) профессора высшихъ техническихъ учебныхъ заведеній;

в) представители частныхъ обществъ, ученыхъ и техническихъ учрежденій, имѣющихъ цѣлью разработку общихъ вопросовъ, до промышленности или торговли относящихся;

г) лица, не состоящія представителями названныхъ учрежденій, но извѣстныя своими научными или практическими

4) по какому именно отдѣлу желаютъ быть членами съѣзда.

Примѣчаніе. Не возбраняется быть одновременно членами всѣхъ или нѣсколькихъ отдѣловъ.

12. Всѣ члены съѣзда получаютъ изъ канцеляріи предсѣдателя членскіе билеты за подписью предсѣдателя и скрѣпою секретаря.

13. Члены съѣзда, желающіе выступить на немъ докладчиками по одному изъ означенныхъ въ утвержденномъ министромъ финансовъ перечнѣ вопросовъ, должны представить свои доклады, въ печатномъ видѣ или въ четко переписанной рукописи, въ канцелярію предсѣдателя съѣзда заблаговременно и, во всякомъ случаѣ, не позднѣе 1-го мая 1896 г.

14. Составитель долженъ выставить въ докладѣ опредѣленныя положенія, которыя онъ считалъ бы желательнымъ предложить на обужденіе съѣзда, и засимъ подкрѣпить ихъ фактическими данными.

15. Отъ ближайшаго усмотрѣнія предсѣдателя съѣзда зависитъ не допускать къ обсужденію на съѣздѣ такихъ докладовъ, которые онъ признаетъ почему-либо неудобными.

16. Общія собранія съѣзда и отдѣловъ публичны.

17. Члены, принимавшіе участіе въ преніяхъ, если пожелаютъ, чтобы ихъ слова занесены были съ точностью въ протоколъ засѣданія, представляютъ, не позднѣе слѣдующаго дня, секретарю отдѣла, по принадлежности, произнесенную ими рѣчь въ рукописи.

18. Заключенія отдѣловъ постановляются простымъ большинствомъ голосовъ и вносятся на окончательное разсмотрѣніе общаго собранія съѣзда.

19. Постановленія съѣзда представляются предсѣдателемъ на усмотрѣніе министра финансовъ.

20. Каждый членъ имѣетъ право на безплатное полученіе печатныхъ трудовъ съѣзда.

произведенія обрабатывающей промышленности и потребляемое ею сырье.

4. Въ какой мѣрѣ можетъ пониженіе таможенныхъ пошлинъ на земледѣльческія машины и орудія служить воспособленіемъ интересамъ земледѣлія.

5. Объ облегченіи ввоза изъ-за границы искусственныхъ землеудобрительныхъ веществъ (туковъ) и необходимой для обработки фосфоритовъ сѣрной кислоты; о поощреніи выдѣлки сей кислоты въ Россіи.

6. О мѣрахъ для урегулированія винокуреннаго производства, въ видахъ устраненія перепроизводства спирта.

7. О промышленныхъ и торговыхъ союзахъ и синдикатахъ, ихъ значеніи и способахъ регулированія ихъ дѣятельности.

8. О желательныхъ измѣненіяхъ въ формѣ и объемѣ статистическихъ свѣдѣній о промышленныхъ предпріятіяхъ и о способахъ обезпеченія достовѣрности и своевременности доставленія этихъ свѣдѣній.

Зданіе Казанскаго Округа Министерства Путей Сообщенія.

ПЕРЕЧЕНЬ ВОПРОСОВЪ

подлежавшихъ обсужденію на Всероссійскомъ торгово-промышленномъ съѣздѣ 1896 года въ Нижнемъ-Новгородѣ.

(Утвержденъ министромъ финансовъ 8-го февраля 1896 года).

I. Промышленность фабрично-заводская и ремесленная.

1. О необходимыхъ измѣненіяхъ и дополненіяхъ въ дѣйствующихъ узаконеніяхъ о промышленности фабрично-заводской и ремесленной, и, въ частности, на какихъ началахъ желательно было бы преобразовать ремесленныя устройства: цеховое и упрощенное.

2. Какими мѣрами могло бы быть оказано содѣйствіе развитію фабричныхъ и кустарныхъ производствъ, обрабатывающихъ туземные сырые матеріалы (какъ-то: льнопрядильнаго, полотнянаго, канатнаго, шерстопрядильнаго, шерстоткацкаго, суконнаго и др.).

3. О желательныхъ, въ интересахъ промышленности, измѣненіяхъ въ дѣйствующихъ желѣзнодорожныхъ тарифахъ на

9. О воскресномъ и праздничномъ отдыхѣ фабричныхъ рабочихъ.

10. Мѣры къ улучшенію быта рабочихъ, предупрежденію несчастныхъ случаевъ и обезпеченію рабочихъ и ихъ семействъ на случай старости и неспособности къ труду. Кассы: сберегательныя (Государственнаго банка), пенсіонныя, вспомогательныя, врачебной помощи и др.; образованіе частныхъ союзовъ владѣльцевъ промышленныхъ предпріятій для предупрежденія несчастныхъ случаевъ съ рабочими и профессіональныхъ болѣзней; распространеніе потребительныхъ товариществъ; учрежденія для возвышенія уровня умственнаго и нравственнаго развитія рабочихъ; жилища для рабочихъ; страхованіе рабочихъ.

II. Промышленность кустарная.

11. О мѣрахъ къ поддержанію и улучшенію кустарной промышленности (усовершенствованіе пріемовъ производства, облегченіе условій пріобрѣтенія сырья, сбыта готовыхъ издѣлій и пр.).

III. Торговля (вообще).

12. О введеніи у насъ метрической системы мѣръ и вѣсовъ.

13. Для какихъ именно товаровъ могли бы быть выработаны опредѣленные типы (товарныя марки). Какими мѣрами могло бы быть упрочено довѣріе къ этимъ типамъ съ цѣлью облегченія заочныхъ сдѣлокъ и складочной и ссудной подъ сказанные товары операцій.

14. Какое значеніе имѣютъ въ нашей торговлѣ элеваторы (въ торговлѣ хлѣбомъ) и коммерческія агентства при желѣзныхъ дорогахъ и банкахъ; какую пользу принесли тѣ или другія промышленности и торговлѣ.

15. Желательно ли и какими способами возможно достигнуть развитія у насъ организованной срочной торговли товарами и какими именно.

16. Мѣры къ упорядоченію хлѣбной торговли. Введеніе общеобязательной пурки. Устраненіе недостатковъ торговли крестьянскимъ хлѣбомъ въ торговыхъ центрахъ. Установленіе общеобязательныхъ правилъ для хлѣбной торговли въ портахъ.

17. Объ упрощеніи таможенныхъ обрядностей по полученію выписываемыхъ изъ-за границы товаровъ и, въ частности, о полученіи товаровъ по подлиннымъ документамъ, ихъ сопровождающимъ (фактуры, спесификаціи, коносаменты и накладныя), безъ подачи особыхъ объявленій.

18. О желательности установленій однородной классификаціи товаровъ въ статистикѣ производства и таможенной.

19. Объ устройствѣ въ Петербургѣ и Москвѣ разсчетныхъ палатъ (clearing houses) для упрощенія денежныхъ оборотовъ.

20. О желательныхъ, въ интересахъ облегченія торговыхъ сдѣлокъ и платежей, измѣненіяхъ въ дѣйствующихъ правилахъ о телеграфной и почтовой корреспонденціи.

IV. Торговля съ Азіею.

21. При какихъ условіяхъ и, въ частности, при какомъ желѣзнодорожномъ тарифѣ возможно ожидать привлеченія на Сибирскую желѣзную дорогу грузовъ чая, шелка и др. китайскихъ и японскихъ товаровъ. Возможно ли ожидать и при какъ условіяхъ транзита тѣхъ же товаровъ означеннымъ путемъ въ Западную Европу.

22. О мѣрахъ для развитія русской торговли въ собственно Китаѣ, Манджуріи, Монголіи, Кашгарской провинціи Китая и Персіи.

23. Со включеніемъ Приамурскаго края въ таможенную черту — какія должны быть приняты мѣры для сохраненія этого рынка за русскою промышленностью безъ обремененія мѣстнаго населенія и безъ ущерба для возникающихъ тамъ производствъ.

V. Судоходство и судостроеніе.

24. О мѣрахъ къ развитію русскаго торговаго мореходства и купеческаго судостроенія.

25. О регистраціи, классификаціи и приписке рѣчныхъ паровыхъ судовъ и объ облегченіи выдачи ссудъ подъ нихъ.

VI. Техническое образованіе.

26. Въ какихъ техникахъ — съ высшимъ, среднимъ или низшимъ техническимъ образованіемъ — преимущественно нуждается въ настоящее время отечественная промышленность. Недостатки, замѣчаемые нынѣ у окончившихъ курсъ въ высшихъ, среднихъ и низшихъ техническихъ и ремесленныхъ училищахъ, и желательная степень теоретической и практической подготовки въ школахъ.

27. Какіе типы школъ для фабричныхъ малолѣтковъ представлялись бы наиболѣе дешевыми и цѣлесообразными какъ для первоначальнаго обученія, такъ и для сообщенія ученикамъ тѣхъ профессіональныхъ познаній, кои необходимы имъ для производства нѣкоторыхъ фабричныхъ работъ, и мѣры къ возможно быстрому распространенію сихъ школъ. Желательно ли распространеніе закона о школьномъ обученіи малолѣтнихъ на ремесленныя заведенія.

28. Допустимо ли ученичество на фабрикахъ и заводахъ на тѣхъ же основаніяхъ, какъ и въ ремесленныхъ заведеніяхъ, или же оно вовсе не должно быть разрѣшаемо.

29. Организація курсовъ для взрослыхъ рабочихъ и устраненіе встрѣчаемыхъ при этомъ затрудненій.

Отъ Министерства Финансовъ. Въ виду полнаго окончанія работъ по устройству Всероссійской Промышленной и Художественной Выставки въ Нижнемъ-Новгородѣ и возможности уже въ настоящее время выяснить, съ большою приблизительностью, почти всѣ расходы на дѣйствія по Выставкѣ, до ея закрытія, въ Департаментѣ Торговли и Мануфактуръ сдѣланъ подсчетъ всѣхъ затратъ на Нижегородскую Выставку.

Общая сумма издержекъ казны на этотъ предметъ составитъ не болѣе 8.800.000 руб.

Но не вся эта сумма можетъ почитаться расходомъ безвозвратнымъ или произведеннымъ исключительно для надобностей Выставки.

Такъ, сумма въ 700.000 рублей, обращенная на благоустройство города (устройство новаго и ремонтъ стараго мостовъ, расширеніе водопровода, улучшеніе мостовыхъ, сооруженіе каменнаго театра, засыпка Бетанкуровскаго канала и проч.), израсходована на предметы постояннаго пользованія, которые рано или поздно пришлось бы осуществить на средства города или Правительства.

Далѣе, составляющія собственность казны выставочныя зданія и нѣкоторыя гостинницы, за допущеніемъ весьма значительной скидки, при реализаціи ихъ стоимости, по окончаніи выставки, могутъ быть приняты въ суммѣ не менѣе 1.500.000 рублей.

Посѣщеніе выставки платною публикою, считая по меньшей мѣрѣ 600.000 входовъ, при средней платѣ въ 20 коп., должно дать казнѣ не менѣе 120.000 рублей.

Выручка отъ перевозки грузовъ (экспонатовъ и витринъ, принадлежащихъ частнымъ лицамъ) дастъ приблизительно 250.000 руб.

Общій итогъ всѣхъ перечисленныхъ суммъ составитъ 2.570.000 рублей. По вычитаніи этой цифры изъ показанной выше суммы расходовъ по выставкѣ, получается 6.230.080 р.

Эта послѣдняя сумма въ значительной своей части покрывается выручкою желѣзныхъ дорогъ отъ перевозки пассажировъ, даже если исходить изъ приведенныхъ ниже, несомнѣнно преуменьшенныхъ, данныхъ.

Если считать общее число платныхъ пассажировъ, съ 1-го мая до закрытія выставки, только въ 400.000 человѣкъ, а проѣздъ ихъ лишь изъ Москвы въ Нижній и обратно по тарифу II класса, то выручка отъ пассажирскаго движенія опредѣлится въ 3.000.000 рублей.

Такимъ образомъ, осталась бы невозмѣщенною изъ вышеуказаннаго источника лишь сумма въ 3.230.000 рублей изъ общихъ расходовъ по выставкѣ въ 8.800.000 рублей.

Въ дѣйствительности же выручка казенныхъ дорогъ отъ проѣзда пассажировъ на выставку будетъ гораздо большая, такъ что она едва ли не покроетъ значительно большую часть указаннаго остатка (6.230.000 рублей).

Экспоненты.

Его Императорское Высочество
Великій Князь
Димитрій Константиновичъ.

Дубровскій заводъ, Полтавской губ., Миргородскаго уѣзда и волости, существуетъ съ 1888 г. и разводитъ лошадей: рысистыхъ, чистокровныхъ англійскихъ, кровныхъ и полукровныхъ орлово-ростопчинскихъ. Установлено имѣть матокъ: рысистыхъ 60, чистокровныхъ англійскихъ 5, кровныхъ орлово-ростопчинскихъ 35. Въ настоящее время имѣется: рысистыхъ жеребцовъ производителей 15, матокъ 87; чистокровныхъ англійскихъ жеребцовъ-производителей 1, матокъ 3; кровныхъ орлово-ростопчинскихъ жеребцовъ-производителей 4, матокъ 19; полукровныхъ орлово-ростопчинскихъ матокъ 12; приплода: сосуновъ 30, одного года 60, двухъ лѣтъ 59, трехъ лѣтъ 50, четырехъ лѣтъ и старѣе 17. Размѣръ годового производства въ среднемъ 72%. Приплодъ, въ возрастѣ 2½—3 лѣтъ, за исключеніемъ оставляемаго для призовой конюшни, продается на мѣстѣ: рысистые жеребчики въ среднемъ по 900 руб., кобылки около 400 руб., верховые, полукровные орлово-ростопчинскіе, безъ различія пола, около 400 р. за голову, кровные еще не продавались. Производители пріобрѣтались: чистокровный англійскій выведенъ изъ Америки, остальные куплены при учрежденіи завода у разныхъ коннозаводчиковъ; въ настоящее время заводъ пользуется жеребцами своего производства.

Полученныя награды: 1889 г. въ Москвѣ похвальные листы; 1891 г. на Всероссійской выставкѣ въ С.-Петербургѣ золотая медаль за группу; 1893 г. на Всемірной выставкѣ въ Чикаго (Америка) золотыя медали; въ 1894 г., на конской выставкѣ въ гор. Елисаветградѣ, денежная премія; 1895 г., на этнографическо-иппической выставкѣ въ Парижѣ, золотая медаль; на бѣгахъ въ С.-Петербургѣ и Москвѣ золотыя медали.

S. A. I. M-gr le Grand-Duc Dimitri Constantinovitch.

Seine Kaiserliche Hoheit, Grossfürst Dimitri Constantinowitsch.

Его Императорское Высочество Великій князь Димитрій Константиновичъ.

Группа 12.

86. **Союзъ,** вороной жеребецъ, 4 лѣтъ, 2 арш. 3 вер. Кровный орлово-ростопчинскій, собственнаго завода отъ Спартанца, завода К. П. Шурипова, и Безымянки, его же завода.
87. **Представитель,** вороной жеребецъ, 4 лѣтъ, 2 арш. 4½ вер., кровный орлово-ростопчинскій, собственнаго завода отъ Яшмы-Пріятнаго, завода И. В. Станкевича, и Маруси, зав. К. П. Шурипова.
88. **Феска,** вороная кобыла, 4 лѣтъ, 2 арш. 3 вер., кровная орлово-ростопчинская, собственнаго завода, отъ Фронтовика, зав. К. П. Шурипова, и Ласточки 2-й, его же завода.
89. **Богатырь,** вороной жеребецъ, 3 лѣтъ, 2 арш. 3⅛ вер. Кровный орлово-ростопчинскій, собственнаго завода, отъ Баяна, завода И. В. Станкевича, и Маруси, завода К. П. Шурипова.
90. **Спускъ,** вороной жеребецъ, 3 лѣтъ, 2 арш. 3⅛ вер. Кровный, орлово-ростопчинскій, собственнаго завода, отъ Спартанца, завода К. П. Шурипова, и Шахты, завода И. В. Станкевича.
91. **Баянчикъ,** вороной жеребецъ, 3 лѣтъ, 2 арш. 2½ вер. Кровный орлово-ростопчинскій, собственнаго завода, отъ Баяна, завода И. В. Станкевича, и Феи, завода А. А. Шепшина.
92. **Буса,** вороная кобыла, 3 лѣтъ, 2 арш. 3 вер., кровная, орлово-ростопчинская, собственнаго завода, отъ Баяна, завода И. В. Станкевича, и Бриллянтки, завода К. П. Шурипова.
93. **Бой,** вороной жеребецъ, 2 лѣтъ, 2 арш. 2 вер., кровный орлово-ростопчинскій, собственнаго завода, отъ Баяна, завода И. В. Станкевича, и Ярости, завода К. П. Шурипова.
94. **Птичка,** вороная кобыла, 2 лѣтъ, 2 арш. 2½ вер., кровная орлово-ростопчинская. собственнаго завода, отъ Яшмы-Пріятнаго, завода И. В. Станкевича, и Ласточки 2-й, завода К. П. Шурипова.
95. **Память,** вороная кобыла, 2 лѣтъ, 2 арш. 1⅓ вер., кровная, орлово-ростопчинская, собственн. завода, отъ Яшмы-Пріятнаго, завода И. В. Станкевича, и Награды, завода К. П. Шурипова.

Группа 13.

333. **Превосходная,** гнѣдая кобыла, 6 лѣтъ, 2 арш. 6 вер., рысистая, собственнаго завода, отъ Прусака, завода Д. А. Энгельгардта, и Рахманиной, завода Д. И. Похвиснева.
334. **Правнука-Завѣтъ,** свѣтло-гнѣдой жеребецъ, 5 лѣтъ, 2 арш. 4¼ вер., рысистый, собственнаго завода, отъ Правнука, завода Д. А. Энгельгардта, и Завѣтной 3-й, завода И. К. Дарагана. Въ 1895 г. на этнографическо-иппической выставкѣ въ Парижѣ получилъ въ группѣ большую золотую медаль.
335. **Берегись,** темно-сѣрый жеребецъ, 5 лѣтъ, 2 арш. 4½ вер., рысистый, собственнаго завода, отъ Бедуина-Молодого, завода С. Д. Коробьина, и Бомбы 2-й, завода І. А. Аванчева. Въ 1895 г. на этнографическо-иппической выставкѣ въ Парижѣ получилъ въ группѣ большую золотую медаль. Въ 1894 г. въ Нижнемъ-Новгородѣ выигралъ на бѣгахъ призы: 10-го іюля — второй, а 17-го іюля — первый.
336. **Арканъ,** вороной жеребецъ, 5 лѣтъ, 2 арш. 4¼ вер., рысистый, собственнаго завода, отъ Атласнаго, завода В. П. Охотникова, и Чары, завода гг. Борисовскихъ. На рысистыхъ испытаніяхъ въ Москвѣ выигралъ 1 второй призъ.
337. **Арапникъ,** свѣтло-гнѣдой жеребецъ, 5 лѣтъ, 2 арш. 3½ вер., рысистый, собственнаго завода, отъ Атласнаго, завода В. П. Охотникова, и Безцѣнной, завода М. Я. Сухотина. Выигралъ въ С.-Петербургѣ 2 первыхъ приза, въ томъ числѣ Будущности, и въ Москвѣ 2 первыхъ, 1 второй и 2 третьихъ приза.
338. **Поспѣшный,** сѣрый жеребецъ, 4 лѣтъ, 2 арш. 3⅜ вер., рысистый, собственнаго завода, отъ Правнука, завода Д. А. Энгельгардта, и Варны, завода М. В. Столыпина.
339. **Поразительный,** гнѣдой жеребецъ, 4 лѣтъ, 2 арш. 5 вер., рысистый, собственнаго завода, отъ Правнука, завода Энгельгардта, и Рахманиной, завода Д. И. Похвиснева. Въ 1895 г. на этнографическо-иппической выставкѣ въ Парижѣ получилъ въ группѣ большую золотую медаль.
340. **Бедуинъ-Мимолетный,** карій жеребецъ, 3 лѣтъ, 2 арш. 2½ вер., рысистый, собственнаго завода, отъ Бедуина-Молодого, завода С. Д. Коробьина, и Залетной, его же завода. Въ 1891 г. на этнографическо-иппической выставкѣ въ Парижѣ получилъ въ группѣ большую золотую медаль.
341. **Астрономія,** темно-сѣрая кобыла, 3 лѣтъ, 2 арш. 3½ вер. рысистая, собственнаго завода, отъ Атласнаго, завода В. П. Охотникова, и Кометы, завода М. Е. Константиновича.
342. **Привѣтливая,** свѣтло-гнѣдая кобыла, 3 лѣтъ, 2 арш. 3¼ вер. рысистая, собственнаго завода, отъ Прусака, завода Д. А. Энгельгардта, и Завѣтной 2-й, завода А. В. Писарева.

На Всероссійской Выставкѣ въ Нижнемъ-Новгородѣ въ 1896 году за группу въ 10 лошадей присуждена большая золотая медаль. Въ отдѣльности большія золотыя медали получили: жеребчикъ ***„Представитель“, „Правнука-Завѣтъ“, „Арапникъ“*** *и кобыла* ***„Память“;*** *золотыя медали получили: вороной жеребецъ* ***„Союзъ“*** *и гнѣдой жеребецъ* ***„Поразительный“.***

Его Императорское Высочество

Князь Георгій Максиміліановичъ Романовскій,

герцогъ Лейхтенбергскій.

Группа 14.

Заводъ Тамбовской губерніи и уѣзда, при селѣ Ивановкѣ, существуетъ съ 1846 года и разводитъ лошадей чистопородныхъ рысистыхъ, чистокровныхъ англійскихъ и верховыхъ разныхъ породъ. Жеребцовъ-производителей: чистопородныхъ рысистыхъ 5, верховыхъ 1; матокъ: чистопородныхъ рысистыхъ 53, чистокровныхъ англійскихъ 4, верховыхъ 3. Приплода разныхъ возрастовъ: чистопородныхъ рысистыхъ 72, чистокровныхъ англійскихъ 2, верховыхъ 8. Ежегодное производство отъ 40 до 50 головъ. Изъ приплода небольшая часть поступаетъ въ составъ завода, остальной приплодъ въ 2-хъ и 3-хъ лѣтнемъ возрастѣ и отъ 25 до 35 головъ продается по 1.000 руб. за жеребца и по 500 рублей за кобылу.

S. A. I. le Prince
George Romanowsky, Duc de Leichtenberg.

Seine Kaiserliche Hoheit, Fürst
Georg Romanovski, Gerzog von Leichtenberg.

Его Императорское Высочество
Князь Георгій Максиміліановичъ Романовскій, Герцогъ Лейхтенбергскій.

Полученныя награды: въ 1889 году на выставкѣ продажныхъ лошадей въ Москвѣ 2 серебряныхъ медали; въ 1891 году на Всероссійской конской выставкѣ въ С.-Петербургѣ премій на 750 руб. и 2 золотыхъ медали. На рысистыхъ испытаніяхъ въ Москвѣ, С.-Петербургѣ, Кіевѣ, Саратовѣ и Козловѣ выиграли много призовъ и болѣе 30 золотыхъ медалей.

326. **Душка,** гнѣдая кобыла 12 лѣтъ, 2 арш. $4^1/_2$ вер., рысистая, собственнаго завода, отъ Кряжа и Лубровки.

327. **Лебедка,** гнѣдая кобыла 10 лѣтъ, 2 арш. $3^3/_4$ вер., рысистая, собственнаго завода, отъ Кряжа и Литой.

328. **Кокетъ,** темно-гнѣдой жеребецъ 4 лѣтъ, 2 арш. $4^1/_2$ вер., рысистый, собственнаго завода, отъ Космача и Охотницы.

329. **Корнетъ,** темно-гнѣдой жеребецъ 3 лѣтъ, 2 арш. 4 вер., рысистый, собственнаго завода, отъ Космача и Прелестной.

330. **Карсъ,** вороной жеребецъ 3 лѣтъ, 2 арш. 4 вер., рысистый, собственнаго завода, отъ Калача и Преміи.

331. **Каиръ,** гнѣдой жеребецъ 2 лѣтъ, 2 арш. $3^1/_8$ вер., рысистый, собственнаго завода, отъ Калача и Генріады.

332. **Грозная,** вороная кобыла 2 лѣтъ, 2 арш. 3 вер., рысистая, собственнаго завода, отъ Калача и Грузинки.

На Всероссійской Выставкѣ въ Нижнемъ-Новгородѣ въ 1896 году за группу въ 6 лошадей присуждена большая золотая медаль. Въ отдѣльности большую золотую медаль получилъ „Кокетъ“ и золотую медаль „Душка“.

Его Высочество Принцъ АЛЕКСАНДРЪ ПЕТРОВИЧЪ ОЛЬДЕНБУРГСКІЙ.

Общій видъ павильона Принца Ольденбургскаго.

Работы воспитанницъ.

Общество благотворителей въ 1846 году открыло въ отдаленной части С.-Петербурга, на Пескахъ, ночлежный пріютъ для бѣдныхъ, не имѣющихъ крова дѣтей.

Въ 1846 году этотъ ночлежный пріютъ поступаетъ подъ покровительство Его Императорскаго Высочества Принца Петра Георгіевича Ольденбургскаго, любвеобильное сердце котораго отзывчиво было на всякое добро; но Принцъ Петръ Георгіевичъ расширилъ задачу общества благотворителей, и ночлежный пріютъ обратился въ Пріютъ для дѣтей бѣдняковъ и незаконнорожденныхъ. Въ Пріютѣ этомъ дѣтей учили грамотѣ и ремесламъ; но средства этого благого учрежденія были крайне ограничены — онъ жилъ исключительно подаяніемъ. Въ 70-хъ годахъ задачи Дѣтскаго Пріюта расширяются: руководители задаются цѣлью дать ему характеръ профессіональный, и для этого расширяется курсъ учебный и вводятся разнообразныя мастерства, ремесла и искусства; но одно — цѣль, а другое — исполненіе, одно — высокія задачи, а другое — ихъ осуществленіе или рѣшеніе. Дѣло въ Пріютѣ пошло неудовлетворительно: мастерскія то открываются, то закрываются; дѣтей учили наукамъ плохо: доростая до извѣстныхъ лѣтъ и не привыкши ни къ какому труду, они оставляли Пріютъ безъ всякихъ правъ и должны были сразу окунуться въ опасное море жизни безъ всякой подготовки къ ней.

S. A. I. M-gr le Prince
Alexandre d'Oldenbourg.

Seine Kaiserliche Hoheit, Fürst
Alexander von Oldenburg.

Его Императорское Высочество
Принцъ Александръ Петровичъ Ольденбургскій.

Въ 1881 г. умеръ Принцъ Петръ Георгіевичъ. Казалось, что со смертью Его должны были закрыться и двери Пріюта, такъ какъ настойчивое стремленіе Принца дѣлать добро для добра заставляло добрыхъ людей хотя вскармливать бѣдняковъ и пригрѣвать несчастнѣйшихъ изъ смертныхъ — незаконнорожденныхъ, какъ выразился въ Бозѣ почивший Императоръ Николай I, положившій резолюцію на докладѣ Принца объ учрежденіи Пріюта.

Принцъ Александръ Петровичъ Ольденбургскій, сдѣлавшись по праву Попечителемъ Пріюта имени своего отца, съ свойственною Ему энергіей принялся за осуществленіе высокой задачи отца своего, и съ 1884 г. устанавливается дѣло воспитанія и обученія въ Пріютѣ на достаточно прочныхъ условіяхъ. Уже на всемірной выставкѣ въ Парижѣ Пріютъ удостоенъ за свою работу двухъ серебряныхъ медалей.

Въ настоящее время Пріютъ раздѣляется на два отдѣленія: мужское — начальная школа, приготовительный и I классы, низшее ремесленное училище — II, III и IV классы и Реальное училище — V, VI и VII классы; женское отдѣленіе — женская гимназія съ педагогическимъ VIII классомъ. При мужскомъ отдѣленіи образованы: музыкальная школа (въ Пріютѣ два оркестра: струнный и духовой), слесарно-механическая мастерская (въ машинномъ отдѣлѣ выставки двѣ паровыя машины сдѣланы такъ, что части одной приходятся на другую), переплетная, рѣзная, рисовальная школа, часовая мастерская. По всѣмъ этимъ отдѣленіямъ выставлены предметы, сдѣланные самими воспитанниками, исключая столярныхъ работъ, которымъ въ Пріютѣ не обучаютъ еще, а обучаютъ такъ называемому ручному труду въ низшей школѣ, т. е. въ приготовительномъ I и II классахъ. Въ женскомъ отдѣленіи обучаютъ: музыкѣ (на роялях), бѣлошвейному ремеслу и модному искусству, цвѣтодѣланію, коврodѣланію, выжиганію по дереву и тисненію по кожѣ, а также рисованію вообще по тканях и фарфору.

Въ настоящее время въ Пріютѣ обучается 746 питомцевъ мальчиковъ и дѣвочекъ. Какъ въ обученіи наукамъ, такъ въ обученіи ремесламъ Пріюту удалось выработать системы и составить самостоятельныя программы.

Для опредѣленія индивидуальныхъ способностей, что весьма важно при распредѣленіи по занятіямъ ремеслами и искусствами, принято отъ каждаго мальчика и дѣвочки представленіе въ теченіе года самостоятельно, по собственному желанію избранныхъ работъ. Такъ какъ въ пріютѣ 21 классное отдѣленіе, то на выставкѣ и помѣщены 21 альбомъ за $189^{5}/_{6}$ учебный годъ.

Задача Пріюта — пріучить своихъ питомцевъ къ труду, выработать въ нихъ терпѣніе, усидчивость, исполнительность. Только при развитіи въ питомцахъ этихъ началъ Пріютъ думаетъ выработать честныхъ работниковъ, умѣющихъ заработать кусокъ хлѣба настойчивымъ трудомъ и сдѣлаться полезными гражданами, истинными слугами Царю и Отечеству.

Въ Пріютъ принимаются только за плату 250 руб. въ годъ. Субсидіи ни отъ правительства, ни отъ города Пріютъ не получаетъ. Такъ какъ содержать такое обширное заведеніе съ разнообразными занятіями на годичную плату 250 руб. нельзя, то недостающія суммы пополняются взносами членовъ Попечительнаго Совѣта и ихъ благотворительностью.

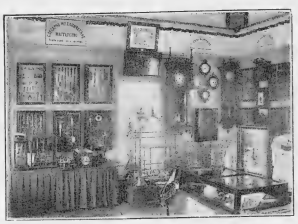

Слесарно-механическое мастерство.

Переплетный отдѣлъ и рѣзьба по дереву.

На Всероссійской Выставкѣ въ Нижнемъ-Новгородѣ въ 1896 г. Пріютъ Принца получилъ дипломъ I-го разряда.

Графъ Илларіонъ Ивановичъ ВОРОНЦОВЪ-ДАШКОВЪ.

С.-Петербургъ.

СЕЛЬСКОЕ ХОЗЯЙСТВО.

Экспонаты.

Группа 4, классъ 7— образцы хлѣбовъ (Тамбовской губ.): пшеница, рожь, овесъ, подсолнухъ и ленъ; **классъ 8** (Тамбовск. губ.) — сѣмена кормовыхъ травъ; **классъ 10** — образцы волоконъ; **группа 8, классъ 26**— планъ и модель орошенія Алексѣевскаго имѣнія (Самарской губ.); **группа 9, классъ 29** (Саратовской губ.)—планы сада и ирригаціи для культуры хлѣбовъ и сада; коллекція для характеристики цѣльнаго хозяйства (Тамб. губ).

КОННОЗАВОДСТВО и КОНЕВОДСТВО.

Экспонаты.

Группа 13, классъ 43—заводск. производители—жеребцы и матки (Тамбовск. губ., Шацкаго у.); **классъ 44** — жеребчики и кобылки (Тамбовск. губ., Шацкаго у.).

ДОМАШНІЯ ЖИВОТНЫЯ.

Группа 17, классъ 54—рогатый скотъ изъ имѣнія Новотешниково (Тамбовской губ.); **группа 19, классъ 60** — овцы шленской породы (Саратовск. у.); **группа 21, классъ 68**— образцы шерсти отъ шленскихъ овецъ (Саратовскій уѣздъ).

Aide de Camp Général, Général de la cavallerie,
Comte Illarion Vorontzoff-Dachkoff,
Ministre de la Maison de Sa Majesté l'Empereur et des Apanages et Directeur Général des Harras de l'Etat.

General-Adjutant, Cavallerie-General,
Graf Illarion Worontzof-Daschkof,
Minister des Kaiserlichen Hofes und der Apanagen und Ferveser der Kaiserlichen Gestüte.

Министръ Императорскаго Двора и Удѣловъ и Главноуправляющій Государственнымъ Коннозаводствомъ.
Генералъ-Адъютантъ, Генералъ отъ Кавалеріи,
Графъ Илларіонъ Ивановичъ Воронцовъ-Дашковъ.

САДОВОДСТВО, ПЛОДОВОДСТВО и ОГОРОДНИЧЕСТВО.

Группа 34, классъ 123 — продукты садоводства по всѣмъ его отраслямъ (Саратовская губ., Хвалынскій уѣздъ); плоды, овощи (Саратовская губ., Хвалынскій уѣздъ); **группа 36, классъ 129** — планы ирригаціи садовъ.

На Всероссійской Выставкѣ въ Нижнемъ-Новгородѣ въ 1896 г. экспонатамъ Графа присуждены: по отдѣлу IX-му золотая медаль, по сельскому хозяйству — серебряная медаль и по отдѣлу домашнихъ животныхъ — бронзовая медаль.

Графъ Сергій Дмитріевичъ Шереметевъ.

Выставкою предметовъ лѣсоводства, сельскаго хозяйства, скотоводства и винодѣлія преслѣдовалась мысль представить, по возможности, картину хозяйства въ имѣніяхъ графа Сергія Дмитріевича Шереметева на площади въ 165.957 десятинъ, расположенныхъ въ 11-ти губерніяхъ.

Въ отдѣльномъ павильонѣ, по плану № 115, въ сельско-хозяйственномъ отдѣлѣ, по сельскому хозяйству выставлены образцы хлѣбовъ, модели нѣкоторыхъ сельскохозяйственныхъ построекъ, образцы шерсти мериносовыхъ овецъ, а также выставлены живые экземпляры овецъ и барановъ. По винодѣлію выставлены образцы Кахетинскихъ винъ цѣлаго ряда лѣтъ изъ Кавказскаго имѣнія. По лѣсоводству экспонируется до 18-ти отчетовъ плановъ лѣсоустройствъ. Книга на 4.200 видовыхъ чиселъ (FZ), добытыхъ въ дачахъ Московской губерніи, топографическіе планы, анализы отдѣльныхъ деревьевъ, образцы почвъ и орудія, употребляемыя при лѣсныхъ культурахъ; экспонаты иллюстрированы моделями, фотографіями и статистическими таблицами.

Вокругъ павильона, на воздухѣ, выставлены образцы лѣсныхъ культуръ, собранныхъ изъ различныхъ лѣсныхъ дачъ, съ общей площади искусственно разведеннаго лѣса, съ 1884 г., на 2.433 десятинахъ; тутъ же съ демонстративною цѣлью засѣяно нѣсколько грядъ лѣсныхъ сѣмянъ и разбита небольшая древесная школа.

По эксплоатаціи лѣса не безынтересна модель поѣзда лѣсовозной желѣзной дороги въ Ярославской губерніи, Угличскаго уѣзда, которую лѣсовладѣлецъ былъ вынужденъ построить въ связи съ лѣсопильнымъ заводомъ, на протяженіи 32 верстъ, чтобы открыть выходъ древесинѣ изъ Юхотскихъ лѣсныхъ дачъ къ берегу рѣки Волги и вообще путямъ сбыта изъ мѣстности съ полнымъ отсутствіемъ сколько нибудь сносныхъ путей сообщенія и населеніемъ, отвлеченнымъ отхожими промыслами, ничего общаго неимѣющимъ ни съ сельскимъ, ни съ лѣснымъ хозяйствомъ.

Къ сожалѣнію, отчетъ о стоимости сооруженія не былъ доставленъ ко времени выхода настоящаго изданія, но по имѣющимся даннымъ мы считаемъ, что сооруженіе не должно превысить 6.000 р. за версту пути при калибрѣ рельсъ въ 6 фунтовъ погоннный футъ и грузоподъемности дороги въ 3.000.000 пудовъ при встрѣчныхъ подъемахъ 0,01.

Графъ Сергій Шереметевъ

Le Véneur de la Maison de Sa Majesté l'Empereur

Comte Serge Cheremeteff.

Der Herr Jägermeister des Kaiserlichen Hofes

Graf Sergei Scheremetew.

Егермейстеръ Двора Его Императорскаго Величества

Графъ Сергій Дмитріевичъ Шереметевъ.

Попечитель странноприимнаго въ Москвѣ дома Графа Шереметева. Почетный гражданинъ города Подольска и города Иваново-Вознесенска. Почетный членъ Академіи Наукъ, Императорскаго Общества историческихъ древностей, историческаго Общества Нестора Лѣтописца. Предсѣдатель Императорскаго Общества любителей древней письменности, Общества ревнителей русскаго историческаго просвѣщенія въ память Императора Александра II. Предсѣдатель Общества дачныхъ колоній для учащихся дѣтей.

Родился 1844 года 14-го ноября. На службѣ съ 1863 года.

Вся площадь имѣній расположена въ губерніяхъ: Владимірской, Курской, Лифляндской, Московской, Орловской, Рязанской, Саратовской, Тверской, Тифлисской, Тульской и Ярославской.

Изъ всей площади 165.957 дес. подъ усадьбами находится 0,4%=727 дес.; пахотной земли состоитъ 30%=50.910 дес.; сѣнокосной—10,3%=17.110 дес.; подъ лѣсомъ—50%=82.679 дес. и неудобной земли—9%=14.530 дес. Изъ 82.679 дес. лѣсныхъ площалей—58,7%=48.509 дес. устроенныхъ, изъ которыхъ, въ свою очередь, 63% или 30.514 десятинъ устроено по сложнымъ методамъ лѣсоустройства и 37% или 17.994 дес. по упрощеннымъ, но съ подробными лѣсными съемками; площадь устраиваемыхъ лѣсныхъ дачъ въ настоящее время составляетъ 37%, т. е. 30.607 дес., и 4,3%=3.562 дес. числится неустроенныхъ.

Вся площадь лѣсныхъ культуръ=2.433 десятинамъ по имѣніямъ распредѣляется слѣдующимъ образомъ: Баланда—Саратовской губ., Аткарскаго уѣзда—7%=170 дес.; Вощинниково—Ярославской губ., Ростовскаго уѣзда—11,7%=285 дес.; Иваново-Вознесенскъ—Владимірской губ., Шуйскаго уѣзда—3,7%=90 дес.; Красная Слобода—Орловской губ., Трубчевскаго уѣзда—5,6%=137 дес.; Альтъ-Пебальгъ—Лифляндской губ., Венденскаго у.—3,5%=84 дес.; Пебальгъ-Нейгофъ той же губ. и уѣзда—6%=150 дес.; Михайловка—Курской губ., Дмитровскаго у.—7,9%=192 дес.; Пруды—Тульской губ., Веневскаго уѣзда—0,6%=13 дес. и подмосковныя имѣнія, расположенныя въ 7 уѣздахъ—54%=1.309 дес.

Техническая часть управленія имѣніями графа С. Д. Шереметева сосредоточена въ рукахъ 49 лицъ, изъ которыхъ 16 получили высшее спеціальное образованіе (10—въ русскихъ и 6—въ заграничныхъ высшихъ спеціальныхъ учебныхъ заведеніяхъ: лицъ, получившихъ среднее образованіе, состоитъ 13 и получившихъ домашнее образованіе—20.

По происхожденію служебный персоналъ распредѣляется такъ: дворянъ—18; лицъ податныхъ сословій—24 и иностранцевъ—7. По національностямъ: русскихъ—24, нѣмцевъ—23, поляковъ—1 и финляндцевъ—1. Изъ нихъ, получившихъ высшее образованіе: нѣмцевъ—8, русскихъ—6, полякъ 1 и 1 финляндецъ; изъ получившихъ среднее образованіе: русскихъ—8, нѣмцевъ—5.

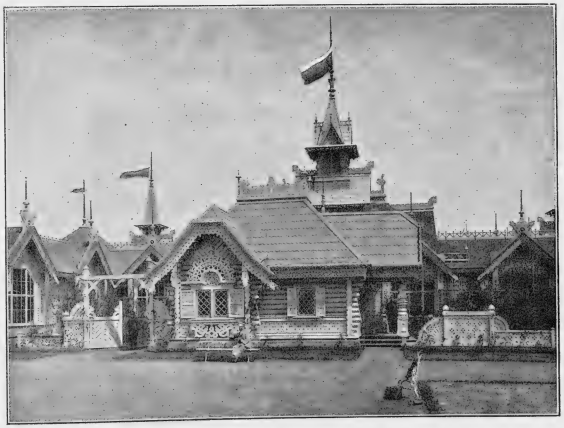

Павильонъ Графа Сергія Дмитріевича Шереметева.

На Всероссійской Выставкѣ въ Нижнемъ-Новгородѣ въ 1896 г. экспонатамъ Графа присуждены по отдѣлу лѣсоводства—золотая медаль, по отдѣлу домашнія животныя—серебряная медаль и по отдѣлу IX—бронзовая медаль.

„Сормово“

Высочайше утвержд. Акціонерное Общество.

Сормовскій сталелитейный, механическій, вагонно- и судостроительный заводъ, принадлежащій Высочайше утвержденному Акціонерному Обществу «Сормово», — въ вѣдѣніе котораго перешелъ съ 1 іюля 1894 года, — находится въ 10 верстахъ отъ Нижняго-Новгорода на берегу рѣки Волги и въ 6 верстахъ отъ Нижегородской станціи Московско-Нижегородской желѣзной дороги, съ которой соединяется собственной желѣзной дорогой.

Заводъ основанъ въ 1849 году съ спеціальной цѣлью постройки пароходовъ, пароходныхъ и постоянныхъ паровыхъ машинъ и котловъ. Насколько необходимо было устройство такого завода для развитія едва начинавшагося тогда пароходства на Волгѣ и какъ удаченъ былъ выборъ мѣста въ центрѣ нашихъ главныхъ пароходныхъ сообщеній, видно изъ того, что съ основанія своего по настоящее время заводъ выпустилъ 168 пароходовъ рѣчныхъ и морскихъ и пріобрѣлъ солидную репутацію на Волгѣ.

Директоръ Сормовскихъ заводовъ
Владиміръ Васильевичъ Воронцовъ.

По мѣрѣ развитія пароходостроенія, расширялся и самый заводъ, состоявшій первоначально изъ механической и чугуннолитейной фабрикъ, небольшой кузницы и верфи для сборки судовъ.

Въ 1857 г. была выстроена

Персоналъ управленія Сормовскихъ Заводовъ.

желѣзопрокатная фабрика для приготовленія котельнаго и корабельнаго желѣза, что значительно способствовало успѣху пароходостроенія, такъ какъ заводу не было болѣе надобности имѣть у себя большіе запасы готоваго всѣхъ сортовъ желѣза, а представлялась возможность заготовлять лишь сырые матеріалы, изъ которыхъ, по мѣрѣ надобности, готовить потребные заводу сорта котельнаго и корабельнаго желѣза.

Въ 1869 году было введено производство стали по способу Сименса и Мартена, первоначально для приготовленія машинныхъ частей и артиллерійскихъ снарядовъ, а впослѣдствіи и для выдѣлки желѣзнодорожныхъ принадлежностей. Наконецъ, въ 1874 г. на заводѣ окончательно установилось вагонное производство, настолько хорошо поставленное, что заводъ, изготовляя самъ всѣ безъ исключенія вагонныя части, выпустилъ съ 1875 г. по 1896 г. 16.986 вагоновъ. Усиленное производство вагоновъ, занявъ всѣ средства завода, отвлекло его на нѣкоторое время отъ судостроенія. Но когда потребность въ вагонахъ чрезъ нѣсколько лѣтъ сократилась, то заводъ вновь сосредоточилъ свою дѣятельность на пароходо- и машино-строеніи, не оставляя однако же при этомъ изготовленія всякаго рода издѣлій изъ желѣза и высокаго достоинства стали для желѣзныхъ дорогъ и частной потребности.

Счастливое географическое положеніе Сормовскаго завода въ центрѣ Европейской Россіи и въ серединѣ нашего главнаго воднаго пути, р. Волги, способствовало прогрессивному его увеличенію и улучшенію, что подтверждается количествомъ выпущенныхъ издѣлій, выразившимся за послѣднія 10 лѣтъ въ слѣдующихъ цифрахъ.

Въ 1886 году — 856.000 руб., въ 1887 году — 1.730.000 руб., въ 1888 году — 1.524.000 руб., въ 1889 году — 1.810.000 руб., въ 1890 году — 1.705.000 руб., въ 1891 году — 1.353.000 руб., въ 1892 году — 2.137.000 руб., въ 1893 году — 2.839.000 р., въ 1894 году — 3.845.000 руб. и въ 1895 г. — 4.038.000 руб.

Въ то же время положеніе завода близъ г. Нижняго-Новгорода — нашего главнаго желѣзнаго рынка, и на Волгѣ, сѣверные притоки которой прорѣзываютъ обширныя лѣсныя пространства, — вполнѣ обезпечиваетъ заводъ главнѣйшими, необходимыми для его дѣйствія, матеріалами: чугуномъ и желѣзомъ, получаемыми съ Уральскихъ заводовъ,

Судостроительная верфь Сормовскихъ заводовъ.

лѣсомъ, сплавляемымъ съ рѣки Унжи и ея притоковъ, а также нефтяными остатками, являющимися въ настоящее время почти исключительнымъ топливомъ для всего завода.

Таковы, въ общихъ чертахъ, условія, въ которыхъ находится Сормовскій заводъ по пріобрѣтенію сырыхъ матеріаловъ.

Эти же условія и въ той же мѣрѣ обезпечиваютъ заводу удобный и во многихъ случаяхъ весьма дешевый способъ доставки его издѣлій въ требуемыя заказчиками мѣста.

Собственная желѣзная дорога завода, связывающая его со станціей «Нижній» Московско-Нижегородской желѣзной дороги, тѣмъ самымъ ставитъ его въ связь со всею желѣзнодорожною сѣтью

въ Имперіи, а водный путь Волги съ ея притоками представляетъ полное для завода удобство по сплаву его издѣлій внизъ и вверхъ, на желѣзныя дороги, упирающіяся въ Волгу, Каму, Оку и др. рѣки, а также въ Каспійское море.

Рабочіе на Сормовскомъ заводѣ большею частію изъ крестьянъ расположенныхъ при заводѣ деревень: Сормово, Мышьяковки, Новой и др.; меньшинство изъ Городца, Гороховецкаго уѣзда и разныхъ заводовъ: Выксунскихъ, Шепелевскихъ и даже Уральскихъ. Мѣстные рабочіе, составляя въ общей массѣ заводскихъ рабочихъ большинство, работаютъ во всѣхъ цехахъ; иногородные же только въ механическомъ и котельномъ.

Въ настоящее время число рабочихъ въ заводѣ около 7.000 человѣкъ.

Лѣсопильнымъ заводомъ, состоящимъ изъ отдѣленій: для распиловки лѣса, для обдѣлки и строжки; для сушки дерева имѣются 2 каменныя сушилки.

Кузницей, съ отдѣленіями болторѣзнымъ и гаечнымъ.

Котельной мастерской и судостроительной верфью со стапелями для постройки судовъ и естественнымъ затономъ длиною 350 и шириною 50 саженъ.

Съ 1 іюля 1894 г., Общество «Сормово», задавшись цѣлью расширенія заводовъ, въ дополненіе существующихъ зданій, построило: 2 новыя сталелитейныя печи для плавки стали на основномъ поду, общею производительностью 3.500 пуд. въ сутки.

Гидравлическій ковочный прессъ въ 1.200 тоннъ съ 2 аккумуляторами (350 и 50 атмосферъ) для крупныхъ кузнечныхъ работъ.

Павильонъ Сормовскаго завода на Выставкѣ.

Сормовскіе заводы до 1 іюля 1894 года, т. е. до времени перехода ихъ въ вѣдѣніе Акціонернаго Общества, располагали слѣдующими мастерскими:

Чугунно- и мѣдно-литейной.

Механической фабрикой, состоящей изъ модельнаго цеха, механической мастерской, рессорнаго отдѣленія, отдѣленія для сборки колесъ, помѣщенія для окраски колесъ и склада моделей.

Стальнымъ заводомъ, состоящимъ изъ сталелитейной съ 3 печами системы Сименса и Мартена, которыя давали въ сутки до 2.600 пудовъ стали и сталепроковочнаго отдѣленія для прокатки и проковки въ сутки 1.500 пудовъ стали.

Вагонно-сборочнымъ заводомъ, съ относящимися къ нему столярнымъ и малярнымъ сараями.

Кромѣ того, совершенно переустроенъ желѣзопередѣлочный заводъ, въ которомъ вновь поставлены: 3-хъ-валковый средне-сортовой прокатный станъ съ вертикальной машиной въ 600 индикаторныхъ силъ и приступлено къ установкѣ 3-хъ-валковаго листо-прокатнаго стана системы «Томаса» съ такой же машиной; въ котловой фабрикѣ введена гидравлическая клепка и автоматическая чеканка.

Устроено полное электрическое освѣщеніе во всѣхъ мастерскихъ и зданіяхъ.

Съ нынѣшняго же 1896 года приступлено къ переустройству механической кузницы, къ постройкѣ новыхъ мастерскихъ для производства паровозовъ и къ пріобрѣтенію новыхъ станковъ для обработки металловъ и дерева.

На Всероссійской Выставкѣ въ Нижнемъ-Новгородѣ въ 1896 г. ВЫСОЧАЙШЕ утв. Акц. Общ-во „Сормово“ за представленные экспонаты получило ***повтореніе права изображенія Государственнаго герба.***

Государственный гербъ Высочайше пожалованъ фирмѣ въ 1874 году.

ТОРГОВЫЙ ДОМЪ

БРАТЬЯ ЕЛИСѢЕВЫ.

С.-Петербургъ.

ИНОСТРАННЫЯ ВИНА, КОЛОНІАЛЬНЫЕ ТОВАРЫ, ГАВАНСКІЯ СИГАРЫ.

Основателемъ фирмы былъ Петръ Елисѣевичъ Елисѣевъ. Въ 1813 году открылъ онъ на Невскомъ проспектѣ, въ домѣ Котомина (послѣ Пастухова), торговлю иностранными винами и колоніальными товарами. Въ 1821 году П. Е. Елисѣевъ снялъ погребъ внутри Таможни, а въ 1824 году — по Биржевой линіи въ домѣ Политковскаго. Послѣ смерти П. Е. (въ 1825 году) торговое дѣло продолжала его вдова Марія Гавриловна съ сыномъ Сергіемъ Петровичемъ, а съ 1843 года дѣломъ сталъ завѣдывать Сергій Петровичъ съ братьями Григоріемъ и Степаномъ Петровичами. Съ этого времени торговля стала быстро расширяться; завязались прямыя сношенія съ заграничными домами; выписка настолько возросла, что въ 1845 году были куплены въ Голландіи три корабля. Такъ какъ заграничные товары прибывали моремъ не болѣе двухъ разъ въ годъ, то братья Елисѣевы, для удобства закупокъ, устроили собственные обширные склады въ Бордо, въ Опорто, въ Хересѣ и на островѣ Мадерѣ. Чтобы судить о выписываемомъ количествѣ вина, достаточно сказать, что очень часто пріобрѣтались цѣлые урожаи извѣстныхъ сортовъ и привозились полными кораблями. Въ 1857 году Григорій и Степанъ Петровичи Елисѣевы учредили Торговый домъ — «Братья Елисѣевы». Съ улучшеніемъ перевозочныхъ средствъ миновала надобность въ собственныхъ заграничныхъ складахъ, и съ 1862 года у братьевъ Елисѣевыхъ стали строиться на Васильевскомъ островѣ свои обширные подвалы, занимающіе въ настоящее время 4.870 кв. саженъ. Въ 1874 году, за долголѣтнюю дѣятельность, Торговый домъ удостоенъ былъ Высочайше дарованнымъ государственнымъ гербомъ. Въ 1880 году въ дѣло вступилъ старшій сынъ Григорія Петровича — Александръ Григорьевичъ, а съ 1889 года — младшій его сынъ Григорій Григорьевичъ. Послѣ смерти Григорія Петровича (1892 г.), всѣми дѣлами руководили оба брата. Въ 1895 году изъ дѣла вышелъ Александръ Григорьевичъ, и въ настоящее время все громадное предпріятіе (объ обширности котораго до извѣстной степени можно судить по только что вышедшей въ свѣтъ книгѣ «Иностранные вина и колоніальныя товары») принадлежитъ Григорію Григорьевичу Елисѣеву, который и руководитъ дѣломъ.

Григорій Григорьевичъ Елисѣевъ.

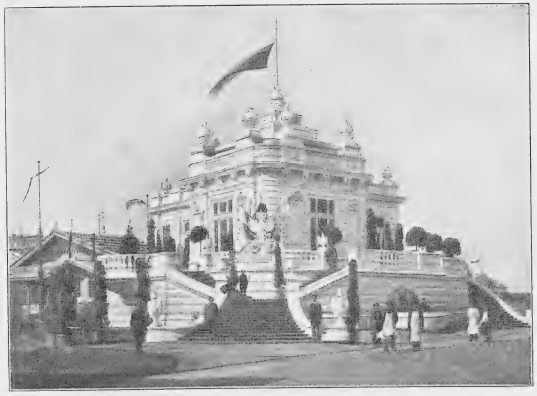

Павильонъ Бр. Елисѣевыхъ.

(Фирма на Выставкѣ — внѣ конкурса).

КОННЫЙ ЗАВОДЪ
Григорія Григорьевича Елисѣева
вывшій
Мартиніана Борисовскаго сыновей.

Въ Екатеринославской губерніи, Бахмутскаго уѣзда, близъ станціи Дружновка Курско-Харьково-Азовской жел. дор.

Заводъ основанъ гг. Борисовскими въ 1872 году изъ лошадей Государственнаго Хрѣновскаго завода, Гр. К. К. Толя, И. А. Молоцкаго и друг., увеличенъ пріобрѣтеніемъ (въ цѣломъ составѣ) заводовъ И. А. Молоцкаго въ 1873 году, А. В. Колюбакина въ 1874 году и пополненъ настоящимъ владѣльцемъ лошадьми зав. Е. П. Тулиновой (б. В. Я. Тулинова).

На 1 января 1896 г. въ немъ состояло: 12 заводскихъ жеребцовъ, 78 заводскихъ матокъ и 130 головъ молодяка.

На Всероссійскихъ Выставкахъ лошади удостоены: 4 золотыми медалями, 2 свѣтло-бронзовыми медалями, 1 похвальнымъ листомъ, 4 одобрительными свидѣтельствами, первой и третьей денежными преміями.

На рысистыхъ испытаніяхъ съ 1 января 1878 г. по 1 января 1896 г. бѣжало 116 лошадей. Взято 456 призовъ, на сумму 158.076 р. 38 к., два жетона и вещь.

12. **Вихрь** (отъ Варвара и Визапурши).
13. **Воронокъ** (отъ Подарка 2 и Вороны).
14. **Вѣщунъ** (отъ Памятника и Вѣщуньи).
15. **Георгина** (отъ Жемчужнаго и Горделивой).
16. **Гордецъ** (отъ Подарка 1 и Гордой 2).
17. **Грамотей** (отъ Кирпича и Гордой).
18. **Гостья** (отъ Подарка 1 и Гордой 2).
19. **Грачъ** (отъ Нахала и Горлицы).
20. **Держава** (отъ Подарка 2 и Добычницы).

На Всероссійской Выставкѣ въ Нижнемъ-Новгородѣ въ 1896 году за группу присуждена большая золотая медаль.

Конюшни завода Г. Г. Елисѣева.

На Всероссійской Выставкѣ въ Нижнемъ-Новгородѣ въ 1896 году за жеребца „Спорта" 2-хъ лѣтъ присуждена большая золотая медаль.

Лучшая рѣзвость: *лѣтомъ:* на $1^1/_2$ версты — 2 мин. $20^1/_2$ сек.; на 3 версты — 4 мин. $52^1/_2$ сек.; *зимой:* на $1^1/_2$ вер.— 2 мин. $26^1/_3$ сек.; на 3 версты — 5 мин. $8^1/_3$ сек.

Перечень бѣжавшихъ и выигравшихъ лошадей съ 1 января 1878 г. по 1 января 1896 г.

1. **Арабчикъ** (отъ Варвара и Актрисы).
2. **Ахти** (отъ Червоннаго Короля и Акробатки).
3. **Бархатная** (отъ Нахала и Баядерки).
4. **Богачъ** (отъ Молодчика и Банкирши).
5. **Большой шлемъ** (отъ Нахала и Бѣглянки).
6. **Боснякъ** (отъ Варвара и Босомыки).
7. **Бравый** (отъ Подарка 2 и Бравой).
8. **Брыкунъ** (отъ Жемчужнаго и Багровой).
9. **Бубновый Король** (отъ Бархатнаго и Бубновой Дамы).
10. **Булатъ** (отъ Бархатнаго и Битвы).
11. **Витязь** (отъ Бархатнаго и Вихрястой).
21. **Довольная** (отъ Подарка 2 и Добычи).
22. **Добрый** (отъ Подарка 2 и Добычницы).
23. **Добычница** (отъ Велизарія и Добычи).
24. **Досада** (отъ Жемчужнаго и Докуки).
25. **Дѣловая** (отъ Атласнаго и Дѣльной).
26. **Дѣльный** (отъ Машистаго и Дѣльной).
27. **Ехида** (отъ Гожаго и Экономки 2).
28. **Жаръ-Птица** (отъ Варвара и Жемчужины).
29. **Жемчужный** (отъ Варвара и Жемчужины). Рѣзвость: 3 версты 5 мин. $6^3/_4$ сек.
30. **Жигунъ** (отъ Кирпича и Жаръ-Птицы).
31. **Завѣтная** (отъ Листопада и Задачи).
32. **Закуска** (отъ Машистаго и Зазнобы).
33. **Залетный** (отъ Варвара и Защиты).
34. **Заря** (отъ Молодчика и Зазнобы).
35. **Зацѣпъ** (отъ Молодчика и Злодѣйки).
36. **Знобка** (отъ Памятника и Зазнобы).
37. **Золотая** (отъ Озорнаго и Задорной).

38. **Каверза** (отъ Машистаго и Коварной).
39. **Карамболь** (отъ Червоннаго Короля и Крушихи).
40. **Клиперъ** (отъ Варвара и Капризной).
41. **Князекъ** (отъ Червоннаго Короля и Княжны).
42. **Козырь** (отъ Варвара и Кокетки).
43. **Кокетка 2** (отъ Гранита 2 и Кокетки).
44. **Комаръ** (отъ Разгульнаго и Красотки).
45. **Король** (отъ Жемчужнаго и Княжны).
46. **Концертъ** (отъ Червоннаго Короля и Княжны).
47. **Крамольникъ** (отъ Варвара и Красотки).
48. **Кровный** (отъ Варвара и Красавы).
49. **Кроликъ** (отъ Варвара и Красавы).
50. **Крошка** (отъ Варвара и Красотки).
51. **Крутой** (отъ Варвара и Кометы 2).
52. **Листопадъ** (отъ Подарка 2 и Любимки).
53. **Любезная** (отъ Памятника и Любушки).
54. **Мазепа** (отъ Атласнаго и Маруси 2).
55. **Мальчикъ** (отъ Родимаго и Молодецкой).
56. **Мама** (отъ Гранита 2 и Молодки).
78. **Пройдоха** (отъ Подарка 1 и Пригожей).
79. **Радуга** (отъ Варвара и Радости).
80. **Радуга 2** (отъ Подарка 2 и Радуги).
81. **Радужная** (отъ Подарка 2 и Радуги).
82. **Радушный** (отъ Подарка 2 и Радуги).
83. **Риома** (отъ Варвара и Растеряхи).
84. **Розалія** (отъ Жемчужнаго и Разбойницы).
85. **Ротозѣй** (отъ Летуна 4 и Рохли).
86. **Сарматъ** (отъ Летуна 4 и Свадьбы).
87. **Соколъ** (отъ Варвара и Самки).
88. **Соперникъ** (отъ Варвара и Самки).
89. **Страусъ** (отъ Нахала и Свадьбы).
90. **Стрекоза** (отъ Нахала и Свахи).
91. **Струнка** (отъ Жемчужнаго и Стрѣлы).
92. **Таранъ** (отъ Кирпича и Татарочки).
93. **Татаринъ** (отъ Велизарія и Татарки).
94. **Ташкентъ** (отъ Памятника и Татарочки).
95. **Товарищъ** (отъ Подарка 1 и Татарочки).
96. **Тревожный** (отъ Летуна 4 и Тревоги).

„Жемчужный"
(Рѣзвость: 3 версты — 5¾ минутъ 6 секундъ).

57. **Марина** (отъ Разгульнаго и Маруси 2).
58. **Марево** (отъ Разгульнаго и Маруси 2).
59. **Марсъ** (отъ Подарка 2 и Мартыновки).
60. **Маршъ** (отъ Разгульнаго и Мартыновки).
61. **Мастакъ** (отъ Гранита 1 и Машистой).
62. **Мастеръ** (отъ Подарка 1 и Маруси 2).
63. **Махъ** (отъ Жемчужнаго и Марковки).
64. **Механикъ** (отъ Жемчужнаго и Метелицы).
65. **Модникъ** (отъ Разгульнаго и Молодки).
66. **Мошенникъ** (отъ Гожаго и Машистой).
67. **Мраморный** (отъ Гранита 1 и Мартыновки).
68. **Натяжка** (отъ Озорнаго и Натужной).
69. **Невинная** (отъ Подарка 2 и Невѣсты).
70. **Невѣста** (отъ Летуна 4 и Находки).
71. **Нежданная** (отъ Подарка 2 и Нужды).
72. **Неровная** (отъ Кирпича и Находки).
73. **Неряха** (отъ Подарка 1 и Николаевки).
74. **Неугомонный** (отъ Варвара и Неладной).
75. **Нѣманъ** (отъ Подарка 2 и Невѣсты).
76. **Поспѣшный** (отъ Подарка 1 и Пригожей).
77. **Проворная** (отъ Памятника и Побѣды).
97. **Трусиха** (отъ Кирпича и Тревоги).
98. **Туманка** (отъ Гранита 2 и Тучи).
99. **Туманная** (отъ Варвара и Тучи).
100. **Туманъ** (отъ Варвара и Тумачки).
101. **Турокъ** (отъ Памятника и Татарочки).
102. **Ударъ** (отъ Варвара и Удачи).
103. **Утесъ** (отъ Варвара и Удачи).
104. **Цесарбеиха** (отъ Набора и Цесарки).
105. **Чародѣй** (отъ Хвальнаго и Червонной).
106. **Чародѣйка** (отъ Дружка и Червонной).
107. **Черенецъ** (отъ Подарка 2 и Червонной).
108. **Чумакъ** (отъ Варвара и Червонной).
109. **Чудная** (отъ Листопада и Чадры).
110. **Шалунъ** (отъ Гожаго и Шарохи).
111. **Шалунъ 2** (отъ Озорнаго и Шутки).
112. **Шаманка** (отъ Подарка 2 и Шалуньи).
113. **Шарлатанъ** (отъ Жемчужнаго и Шутихи).
114. **Шипка** (отъ Родимаго и Шумлы).
115. **Ширяй** (отъ Дружка и Шарохи).
116. **Ширай** (отъ Жемчужнаго и Широкой).

ВЫСОЧАЙШЕ утвержденное Товарищество

ДЛЯ ЭКСПЛУАТАЦІИ ЭЛЕКТРИЧЕСТВА

„М. М. Подобѣдовъ и К°".

С.-Петербургъ.

Правленіе, Заводъ, Главный Складъ. — Нижегородская ул., 14. Телефонъ № 344.

Станція и отд. Склада. — Фонтанка, зданіе Малаго театра.

Москва.

Заводъ и Складъ. — Швивая горка, домъ Шанина.

Адресъ для телеграммъ: Петербургъ / Москва — подобѣдовъ.

Возникновеніе предпріятія относится къ 1878 году, когда электричество только-что начинало получать у насъ въ Россіи дѣйствительное практическое примѣненіе и однимъ изъ коренныхъ тормазовъ его развитія служила баснословная дороговизна изолированныхъ электрическихъ проводовъ, получавшихся тогда почти исключительно изъ-за границы.

Въ это время братья *М. М.* и *И. М. Подобѣдовы* и два ихъ товарища по училищу гг. *Г. Л. Лебурде* и *В. Я. Ивановскій*, увлекаясь электричествомъ, задали себѣ первою задачею изыскать дешевый способъ изоляціи проводовъ. Для этой цѣли они, приспособивъ свой токарный станокъ, построили первую самобытную обмоточную машину и основали небольшую проволочно-изолировочную мастерскую. Начавъ дѣло съ самыми ограниченными денежными средствами, они первое время вели работу, можно сказать, почти собственноручно, имѣя лишь нѣсколькихъ чернорабочихъ для грубой работы. Благодаря, однако, ряду очень удачныхъ опытовъ, имъ скоро удалось изготовлять провода по цѣнѣ значительно низшей, чѣмъ существовавшая на заграничные провода. Такъ дѣло продолжалось до 1888 года. За эти десять лѣтъ раціональное веденіе производства, конечно, благотворно отразилось на успѣхѣ предпріятія, и фирма успѣла обратить на себя вниманіе публики и казенныхъ учрежденій, чему особенно содѣйствовалъ успѣхъ фирмы на электрическихъ выставкахъ Императорскаго Русскаго Техническаго Общества въ 1883, 1886 и 1888 гг., на которыхъ фирма удостоилась различныхъ наградъ. Въ 1888 году М. М. Подобѣдовъ, откупивъ доли своихъ компаніоновъ, основалъ заводъ подъ фирмою «Русское производство изолированныхъ проводовъ электричества», пріобрѣлъ въ Петербургѣ участокъ земли, каменныя строенія, рядъ новыхъ станковъ, машинъ и пр. Тогда же весьма удачно былъ выполненъ дѣйствующій и понынѣ въ Кронштадтскомъ рейдѣ броневый телеграфный кабель длиною въ 28 верстъ, и съ того времени М. М. Подобѣдовъ выступилъ серьезнымъ конкуррентомъ существовавшимъ уже въ Россіи кабельнымъ заводомъ для всѣхъ поставокъ проводовъ и кабелей въ Военное и Морское вѣдомства, сразу сбавилъ цѣны до нормальнаго предѣла, чѣмъ оказалъ немаловажную услугу казнѣ. До того времени М. М. Подобѣдовъ трудился исключительно надъ улучшеніемъ кабельнаго производства; ввелъ у себя всѣ типы изоляціи и, между прочимъ, изолировку вулканизированнымъ каучукомъ; сконструировалъ всѣ нужныя машины, а также по его проэкту сдѣлана здѣсь вся изъ стали громадная броневая машина, которая можетъ накладывать броню до 2-хъ пудовъ на сажень. Усовершенствовавъ и расширивъ, такимъ образомъ, свое кабельное производство, М. М. Подобѣдовъ присоединилъ къ дѣлу и производство самыхъ установокъ электрическаго освѣщенія. Въ 1890 году М. М. Подобѣдовъ весьма удачно выполнилъ устройство электрическаго освѣщенія Московскихъ университетскихъ клиникъ въ Москвѣ, гдѣ установлено было до 2.000 электрическихъ лампъ. Съ этого времени предпріятіе стало быстро развиваться. Изъ многочисленныхъ установокъ, сооруженныхъ фирмою, какъ на выдающіяся можно указать на центральную станцію Императорской Военно-Медицинской Академіи, устроенную фирмою въ 1892 году, которая и понынѣ считается лучшей въ Россіи центральной станціей съ перемѣнными токами высокаго напряженія. Кромѣ сказаннаго нельзя не остановиться на исполненіяхъ весьма серьезныхъ работъ фирмы по устройству электрическаго освѣщенія въ Императорскомъ поѣздѣ Московско-Курской желѣзной дороги и въ новомъ заграничномъ Императорскомъ поѣздѣ, по установкѣ электрическихъ машинъ во дворцахъ Ихъ Императорскихъ Высочествъ Великихъ Князей Михаила Николаевича и Алексѣя Александровича, въ центральной станціи Царскаго Села и многихъ другихъ. Къ 1895 году фирмою было установлено въ казенныхъ учрежденіяхъ, частныхъ домахъ, фабрикахъ, заводахъ и проч. всего паровыхъ и газовыхъ механизмовъ на 3.000 силъ и электрическихъ машинъ на 2.500.000 уаттъ и устроена въ Петербургѣ своя собственная

Председатель Правленія Товарищества
Михаилъ Михайловичъ Подобѣдовъ.

центральная электроосвѣтительная станція съ годовымъ расходомъ въ 1.500.000 ампер-часовъ. Въ началѣ 1895 года М. М. Подобѣдовъ открылъ второй заводъ въ Москвѣ. Въ этомъ же году онъ изъ своего предпріятія учредилъ Акціонерное Общество подъ фирмою «Высочайше утвержденное Товарищество для эксплоатаціи электричества М. М. Подобѣдовъ и К°», съ основнымъ капиталомъ въ 1.100.000 руб. Въ настоящее время фирма занимаетъ многихъ инженеровъ (преимущественно изъ кончившихъ Технологическій Институтъ), мастеровъ и монтеровъ и до 300 рабочихъ. Всѣ работы на заводахъ производятся на машинахъ отъ паровой силы, а самая незначительная часть работъ производится ручнымъ способомъ. Станки и машины приспособлены такъ, что одинъ человѣкъ легко управляетъ 5-ю и болѣе однородными станками. Фирма, кромѣ того, состоитъ контрагентомъ по эксплоатаціи электрическаго освѣщенія въ зданіяхъ военнаго Вѣдомства на Выборгской сторонѣ въ Петербургѣ съ расходомъ до 3.000.000 ампер-часовъ (въ текущемъ году производительность этой станціи Правительствомъ рѣшено удвоить, и работы переданы Товариществу), контрагентомъ по эксплоатаціи электрическаго освѣщенія въ С.-Петербургской гражданской тюрьмѣ (въ настоящее время сила этой станціи увеличивается въ $2^1/_2$ раза, и работы производятся Товариществомъ) и контрагентомъ по электрическому освѣщенію Апраксина и Маріинскаго рынковъ съ Малымъ театромъ въ С.-Петербургѣ. На территоріи Всероссійской Выставки въ Нижнемъ Товариществомъ построена центральная станція производительностью въ 500.000 уаттъ. Отъ этой станціи приводятся въ движеніе трамваи круговой электрической желѣзной дороги; устроенной также Товариществомъ, при этомъ вагоны получаютъ движеніе отъ проводовъ, проложенныхъ въ землѣ. Изъ этой же станціи освѣщаются почти всѣ выставочныя гостинницы и многіе частные павильоны на Выставкѣ — всего 3.000 лампами накаливанія. Кромѣ того, станція даетъ электрическую вентиляцію зданій Выставочной Администраціи и служитъ еще различнымъ инымъ цѣлямъ электротехники.

Наружный видъ электрической станціи въ Императорской Военно-Медицинской Академіи.

При заводѣ въ Петербургѣ имѣются измѣрительный кабинетъ, лабораторія, чертежныя и другія отдѣленія, слесарныя, сборочныя и разныя мастерскія, а также жилыя помѣщенія для лицъ администраціи.

Главный иниціаторъ предпріятія, инженеръ-технологъ М. М. Подобѣдовъ, состоитъ Предсѣдателемъ Правленія Товарищества. Главными его сотрудниками состоятъ инженеры-технологи: Директоръ Правленія И. М. Подобѣдовъ и кандидатъ въ директора — Г. Л. Лебурде.

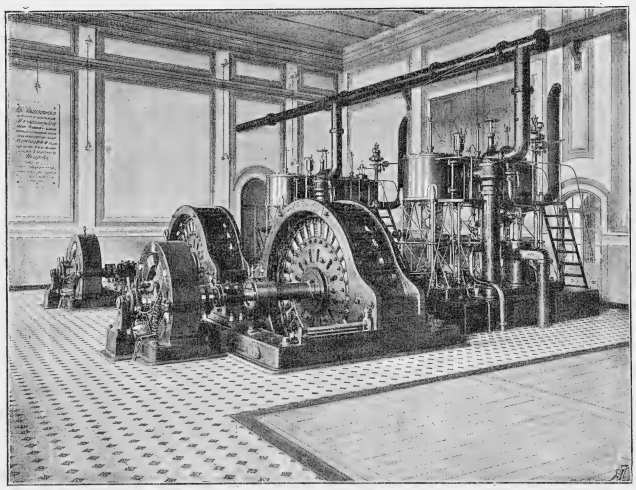

Внутренній видъ электрической станціи въ Императорской Военно-Медицинской Академіи.

На Всероссійской Выставкѣ въ Нижнемъ-Новгородѣ въ 1896 г. фирма удостоена ***Серебряной медали.***

ДОНЕЦКІЕ
УГЛЕ- и СОЛЕПРОМЫШЛЕННИКИ.

Донецкій каменноугольный бассейнъ, занимая площадь около 40.000 квадратныхъ верстъ, захватываетъ восточную часть Екатеринославской губерніи, значительную часть области Войска Донскаго и южные уѣзды Харьковской губерніи.

Нельзя съ точностью указать ни времени открытія, ни начала эксплоатаціи заключающихся въ немъ каменноугольныхъ мѣсторожденій. Преданіе говоритъ, что Императору Петру I-му, въ одинъ изъ его походовъ къ Азовскому морю, былъ представленъ, какъ что-то необыкновенное, кусокъ каменнаго угля изъ окрестностей с. Лисичанска, и тогда великій Императоръ, со свойственной ему прозорливостію, сказалъ: «минералъ сей не намъ, а потомкамъ нашимъ полезенъ будетъ».

Надо полагать, что въ концѣ прошлаго столѣтія уголь уже добывался, конечно, изъ тѣхъ только пластовъ, выходы которыхъ на поверхность не могли остаться незамѣченными, при чемъ самая эксплоатація его не требовала ни особыхъ знаній, ни затратъ на подготовительныя работы, и размѣръ добычи ограничивался ничтожными количествами для удовлетворенія скромныхъ домашнихъ потребностей.

Въ 30-хъ годахъ горное вѣдомство начало добычу угля въ с. Лисичанскѣ и послужило примѣромъ для веденія эксплоатаціи угля раціональнымъ путемъ окрестнымъ землевладѣльцамъ. Съ этого времени дѣло начало, повидимому, понемногу развиваться, но до проведенія желѣзныхъ дорогъ развитіе это шло слишкомъ медленно. Съ проведеніемъ, въ 1864 г. первой желѣзной дороги на югѣ Россіи отъ извѣстнаго Грушевскаго мѣсторожденія антрацита до Ростова-на-Дону и учрежденіемъ особаго Управленія горною и соляною частями въ землѣ Войска Донскаго, начала развиваться въ восточной части бассейна правильная добыча антрацита. Постройка же въ 1869 г. Курско-Харьково-Азовской дороги послужила прочнымъ основаніемъ развитію каменноугольной промышленности въ западной части бассейна.

Представитель Донецкихъ угле- и солепромышленниковъ на Всероссійской Выставкѣ 1896 г. горный инженеръ-дѣйствительный статскій совѣтникъ

Евгеній Николаевичъ Тасинъ.

Вскорѣ тѣ же желѣзныя дороги, которыя дали, такъ сказать, жизнь этой промышленности, послужили несоотвѣтствіемъ количества подвижнаго состава и пропускной способности съ требованіями грузоотправителей,— тормазомъ дальнѣйшему ея развитію. Такое положеніе дѣла привело къ необходимости созыва съѣздовъ южныхъ углепромышленниковъ совмѣстно съ представителями дорогъ и предоставленія распредѣленія между углеотправителями вагоновъ, предназначаемыхъ подъ перевозки угля, особымъ выборнымъ послѣдними лицамъ. Первый съѣздъ былъ созванъ въ 1874 г., второй въ 1877, и съ этого времени съѣзды собираются ежегодно. Съѣзды принесли громадную пользу выясненіемъ нуждъ промышленности и въ своихъ печатныхъ трудахъ даютъ богатый матеріалъ для исторіи горнаго дѣла на югѣ Россіи. Выборные отъ углепромышленниковъ или, лучше сказать, образованная изъ нихъ комиссія выборныхъ начала свою дѣятельность со второй половины 1879 г. и положила основаніе прекрасной статистикѣ вывоза донецкаго минеральнаго топлива. Въ 1888 г., послѣ такъ называемаго угольнаго кризиса, комиссія эта преобразована въ оффиціальное учрежденіе — временный Комитетъ по завѣдыванію вывозомъ донецкаго угля и соли, который и исполняетъ, съ большими только полномочіями, ту же почти миссію. Для характеристики же прогресса, сдѣланнаго донецкой каменноугольной промышленностію за послѣднія тринадцать лѣтъ, т. е. отъ Московской Выставки 1882 г. до Нижегородской 1896 г., приведемъ нижеслѣдующія сравнительныя цифровыя данныя. Въ 1882 г. было добыто угля и антрацита 106.252.000 пуд., при 136 паровыхъ машинахъ въ 2.647 силъ и при 16.650 рабочихъ; въ 1895 г. добыто 298.310.800 пуд., при 363 паровыхъ машинахъ въ 10.878 силъ и при 32.482 рабочихъ, изъ которыхъ 25.423 работало подъ землею и 7.059 на поверхности.

Помощникъ строителя павильона Донецкихъ соле- и углепромышленниковъ

Д. М. Васильевъ.

Обзоръ каменноугольнаго отдѣла Нижегородской Выставки наглядно показываетъ, какіе громадные успѣхи сдѣлала эта промышленность за послѣднія 13 лѣтъ не только въ отношеніи производительности, но и въ отношеніи техники. Не говоря уже о громадныхъ водоотливныхъ и углеподъемныхъ машинахъ, установленныхъ въ послѣдній періодъ, прежде всего останавливаютъ вниманіе наблюдателя представленные планы и разрѣзы развѣдочныхъ работъ и, какъ результатъ ихъ, карты выходовъ пластовъ. Всѣ эти работы не только указываютъ на то, что разработка угольныхъ мѣсторожденій стала на правильный путь, но и пріобрѣтаютъ государственное значеніе, давая матеріалъ для составленія пластовыхъ картъ, имѣющихъ столь важный смыслъ для будущаго поколѣнія.

Осмотръ способовъ разработки указываетъ также, что техники не останавливаются на старыхъ способахъ, а стараются вводить новые, увеличивающіе производительность забойщиковъ и уменьшающіе расходы по добычѣ и число несчастныхъ случаевъ. Естественное вентилированіе выработокъ постоянно замѣняется искусственнымъ (печами и вентиляторами) и даже устанавливается распредѣленіе воздушной струи по участкамъ соотвѣтственно числу рабочихъ, находящихся въ каждомъ изъ нихъ, что такъ важно для копей, содержащихъ гремучій газъ. Очевидно также, что углепромышленники Донецкаго бассейна переходятъ постепенно къ правильной сортировкѣ и очисткѣ угля, доказательствомъ чему служитъ возрастающее съ каждымъ годомъ число сортировочныхъ и промывальныхъ фабрикъ, согласно всѣмъ требованіямъ современной техники.

Необходимо указать также на стремленіе углепромышленниковъ къ улучшенію быта рабочихъ, особенно замѣтно начавшее проявляться съ конца восьмидесятыхъ годовъ.

Въ настоящее время на всѣхъ болѣе солидныхъ рудникахъ помѣщенія для рабочихъ вполнѣ, чтобъ не сказать болѣе, чѣмъ удовлетворительны. Устроены бани, школы, больницы и на многихъ рудникахъ — церкви.

Что касается обезпеченія рабочихъ и ихъ семействъ на случай увѣчій, полученныхъ при горныхъ работахъ, или смерти, съ этой цѣлью учреждено въ 1884 г. Общество пособія увѣчнымъ горнорабочимъ, фондъ котораго составился изъ частныхъ пожертвованій и ассигнуемыхъ съѣздами отчисленій изъ повагоннаго сбора. Въ настоящее время фондъ этотъ достигъ уже 104.000 руб., причемъ на вспомоществованіе пострадавшимъ при горныхъ работахъ рабочимъ и ихъ семействамъ выдается ежегодно до 8.000 р. и болѣе, независимо отъ вспомоществованій, выдаваемыхъ самими шахтовладѣльцами.

Въ павильонѣ Донецкихъ угле- и солепромышленниковъ экспонируютъ: планами, чертежами, фотографическими подземными и поверхностными снимками, моделями, образцами каменныхъ углей, кокса и антрацита слѣдующія фирмы: «Общество Южно-Русской каменноугольной промышленности»,

«Горное и Промышленное Общество на югѣ Россіи», «Алексѣевское Горнопромышленное Общество», «Русское Донецкое Общество заводской и каменноугольной промышленности», «Голубовское-Берестово-Богодуховское Товарищество», «Петро-Марьевское Общество», «Южно-Чулковская Компанія», «Товарищество Кореневъ и Шиповъ», «Д. С. С. Петръ Александровичъ Карповъ», «Товарищество Любимовъ, Сольвэ и К°», «Гавріилъ Ильичъ Шушпановъ», «Иванъ Семеновичъ Кошкинъ», «В. Р. Максимовъ», «Компанія Шмаперъ и Кухаревичъ».

О времени возникновенія соляного промысла въ Донецкомъ бассейнѣ тоже не имѣется точныхъ указаній. Извѣстно, что въ царствованіе Анны Іоанновны соляная промышленность сдѣлала нѣкоторые успѣхи и что въ это время введено было градированіе*) разсоловъ для выдѣлки соли.

Въ началѣ тридцатыхъ годовъ текущаго столѣтія славянскимъ солезаводчикамъ вмѣнено было въ обязанность употреблять для выварки соли вмѣсто дровъ каменный уголь. Мѣра эта привилась только въ 1837 году, когда они убѣдились, что минеральное топливо дешевле древеснаго. Выварка соли производилась примитивнымъ способомъ въ такъ называемыхъ чернихъ варницахъ; разсолъ получался изъ простыхъ колодцевъ, относительно слабый, почему и пропускался черезъ градирни. Въ началѣ 70-хъ годовъ былъ устроенъ въ городѣ Бахмутѣ гг. Скараманга и Ангилиди солеваренный заводъ со всѣми усовершенствованіями; разсолъ же крѣпостію до 23° по Бомэ получался изъ буровой скважины. Въ 1874 году была проведена буровая скважина въ городѣ Славянскѣ и дала разсолъ той же крѣпости.

Павильонъ Донецкихъ угле- и солепромышленниковъ на Выставкѣ.

Въ 70-хъ годахъ, по иниціативѣ Горнаго вѣдомства, были сдѣланы геологическія изслѣдованія между городами Бахмутомъ и Славянскомъ и вслѣдъ за тѣмъ сдѣланы изслѣдованія буровыми скважинами, изъ которыхъ одной, въ 10 верстахъ къ сѣверу отъ г. Бахмута, на частной землѣ, открытъ на глубинѣ 49 саженъ пластъ каменной соли около 18 саженъ толщиною. Открытіе это имѣло результатомъ устройство нѣсколькихъ каменносоляныхъ рудниковъ, что, въ свою очередь, имѣло вліяніе и на славянскихъ солезаводчиковъ, заставивъ ихъ передѣлать свои черныя варницы на болѣе совершенныя по образцу Бахмутскаго завода.

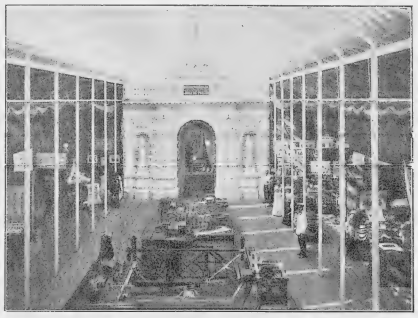

Внутренній видъ павильона Донецкихъ угле- и солепромышленниковъ.

Въ настоящее время существуютъ два общества, добывающія каменную соль: «Высочайше утвержденное общество для разработки каменнаго угля и соли въ южной Россіи» и «Голландское акціонерное общество для разработки каменной соли въ Россіи», которыми добыча каменной соли съ 13.000.000 пудовъ въ 1886 году увеличена до 20.000.000 пудовъ въ 1895 г. Рудники этихъ обществъ обставлены вполнѣ раціонально во всѣхъ отношеніяхъ.

Въ Донецкомъ павильонѣ этими обществами выставлены чертежи, планы, фотографіи, образцы кусковой каменной соли и издѣлій изъ нея, а также образцы дробленой и молотой соли, приготовляемой для рынка.

Выварочная соль получается на Славянскихъ заводахъ въ размѣрѣ около 3.000.000 пуд. ежегодно, на Бахмутскомъ заводѣ около 2.000.000 пуд. и на Харламовской копи «Высочайше утвержденнаго Общества для разработки каменнаго угля и соли въ южной Россіи» около 300.000 пудовъ.

Въ общемъ добыча поваренной соли всѣхъ родовъ въ Донецкомъ бассейнѣ достигаетъ до 25.000.000 пудовъ. Болѣе быстрому возрастанію добычи соли мѣшала исключительно только конкурренція солей другихъ раіоновъ, особенно крымской, пользовавшихся наиболѣе благопріятными желѣзнодорожными тарифами.

Въ Донецкомъ павильонѣ экспонируетъ только Товарищество славянскихъ солезаводчиковъ, выставившее модель солеваренаго завода, образцы соли, чертежи, фотографіи и описанія.

Кромѣ того, вмѣстѣ съ славянской солью экспонируютъ «Славянскія минеральныя воды», извѣстныя своими цѣлебными свойствами и доступностью для пользованія людямъ съ ограниченными средствами, благодаря дешевизнѣ квартиръ и жизненныхъ продуктовъ въ г. Славянскѣ.

Лѣчебный курортъ обставленъ весьма хорошо и снабженъ всѣми необходимыми принадлежностями. Въ отдѣленіи горячихъ ваннъ имѣются даже роскошныя мраморныя ванны. Во главѣ обширнаго медицинскаго персонала стоитъ Директоръ водъ, профессоръ Военно-Медицинской Академіи.

«Славянскими минеральными водами» въ Донецкомъ павильонѣ выставлены образцы водъ Рѣпнаго и Вейсова озеръ, образцы маточнаго щелока, цѣлебной грязи, анализы водъ, различныя статистическія свѣдѣнія, фотографіи зданій минеральныхъ водъ и живописныхъ окрестностей («Святыя Горы» и пр.).

Находящіеся въ сосѣдствѣ солеваренные заводы служатъ большимъ подспорьемъ «Славянскимъ минеральнымъ водамъ», доставляя имѣющіе большое значеніе при излѣченіи разныхъ болѣзней разсолы различной крѣпости и маточный щелокъ, прибавляемые въ извѣстныхъ пропорціяхъ къ водамъ Славянскихъ соляныхъ озеръ.

Въ Донецкомъ павильонѣ выставлены изданія мѣстнаго органа горной промышленности—«Горно-заводскаго Листка», издающагося въ городѣ Харьковѣ редакторомъ-издателемъ горнымъ инженеромъ *С. Н. Сучковымъ*. Также выставлены труды всѣхъ съѣздовъ южныхъ горнопромышленниковъ и отчеты совѣта съѣзда и уполномоченныхъ.

*) Обогащеніе или сгущеніе помощію выпариванія на воздухѣ при пропусканіи разсоловъ черезъ особыя стѣнки изъ прутьевъ.

На Всероссійской Выставкѣ въ Нижнемъ-Новгородѣ 1896 г. по Отдѣлу VII-му право изображенія ***Государственнаго герба*** *получили: „Алексѣевское горнопромышленное Общество“, „Горное и Промышл. Общество на Югѣ Россіи“, „Голубовское Берестово-Богодуховское т-во“ и „Ив. Сем. Кошкинъ“;* ***повтореніе права изображенія Государственнаго герба.***—*„Южно-Русское Общество Каменноугольной Промышленности“;* ***дипломъ 1-го разряда*** *„Горнозаводскій Листокъ“;* ***золотыя медали.***—*„Д. С. С. П. А. Карповъ“, „Петро-Марьевское Общество Каменноугольной промышленности“, „Гавріилъ Ильичъ Шушпановъ“* ***серебряныя медали***—*Русское Донецкое Общество заводской и Каменноугольной промышленности“; „Т-во славянскихъ солезаводчиковъ“ и* ***похвальный отзывъ*** *„Т-во Кореневъ и Шиповъ“. По Отдѣлу IX:* ***право изображенія Государственнаго герба*** *„Т-во Любимовъ, Сольвэ и К°.*

ЕКАТЕРИНИНСКІЙ ПОРОХОВОЙ ЗАВОДЪ

ГЕНЕРАЛА

Бориса Ивановича ВИННЕРЪ

Основанъ въ 1876 году,

на земль села Никольскаго, въ Шлиссельбургскомъ уѣздѣ, С.-Петербургской губерніи.

Главная Контора: С.-Петербургъ, Пантелеймонская, 4.

Первоначально онъ былъ построенъ въ весьма незначительныхъ размѣрахъ, такъ что въ 1877 г. на этомъ заводѣ могло быть сдѣлано не болѣе 2.000 пуд. пороха. Постепенно заводъ расширялся и, кромѣ того, при заводѣ устроены: 1) мастерская для выдѣлки бѣлаго горнаго пороха, въ 1888 г.; 2) мастерская для выдѣлки зажигательныхъ шнуровъ, въ 1894 г.; 3) отдѣленіе для выдѣлки нитроглицерина и другихъ взрывчатыхъ матеріаловъ, въ 1895 г. Это отдѣленіе представляетъ собою первый и единственный пока въ Россіи заводъ для выдѣлки динамита, столь необходимаго при работахъ въ рудникахъ и при постройкѣ портовъ и каналовъ, а равно желѣзныхъ и другихъ дорогъ въ гористыхъ мѣстностяхъ съ твердымъ грунтомъ; 4) начато производство бездымнаго охотничьяго пороха генерала Лишева лабораторнымъ способомъ въ 1896 г.

Въ настоящее время заводъ со всѣми отдѣленіями ежегодно производитъ: 1) обыкновеннаго чернаго пороха охотничьяго и миннаго 40.000 пуд.; 2) бѣлаго горнаго пороха 5.000 пуд.; 3) зажигательныхъ шуровъ, круговъ по 12 арш. длиною—300.000 круговъ; 4) динамита разныхъ сортовъ 15.000 пуд.; 5) бездымнаго охотничьяго пороха 500 пуд.

При заводѣ имѣются мастерскія для варки селитры, плавки сѣры и выдѣлки азотной кислоты и механическое заведеніе для ремонта и постройки машинъ и приготовленія укупорочныхъ жестянокъ и ящиковъ.

Паровыхъ машинъ, въ общей сложности, на 120 силъ. Паровыхъ котловъ для машинъ и пароваго отопленія 6, разныхъ системъ. Весь заводъ освѣщается электричествомъ.

Для служащихъ и рабочихъ на заводѣ имѣется 8 жилыхъ домовъ и въ селѣ Никольскомъ 2 дома для семейныхъ рабочихъ, кухня, столовая, баня, пріемный покой съ аптекой, съ постояннымъ докторомъ и фельдшеромъ.

Взрывъ подводнаго камня въ Морскомъ каналѣ въ С.-Петербургѣ (въ іюнѣ 1896 г.).

Камень выдавался надъ днищемъ канала на 1/2 фута; его окопали ниже нормальной глубины, 22 фута, до 28 футъ; водолазъ обложилъ камень зарядомъ въ 1½ пуда тринитратнаго студня Екатерининскаго завода; взрывъ произведенъ электричествомъ и снятъ фотографическ. По осмотрѣ, камень оказался совершенно разбитымъ, а глубина воронки подъ нимъ—33 фута.

Видъ на машинный домъ и часовню Екатерининскаго пороховаго завода.

Нынѣ приступлено къ устройству чайной и библіотеки. Дѣти рабочихъ обучаются въ 2-хъ классномъ министерскомъ училищѣ, въ селѣ Никольскомъ, которое получаетъ ежегодное денежное пособіе отъ владѣльца завода. Всѣмъ этимъ служащіе и рабочіе пользуются вполнѣ безвозмездно.

Еще до 1876 г. владѣльцемъ завода былъ выработанъ особый способъ прессованія сухаго пороховаго состава въ горячемъ прессу и за это нововведеніе въ пороховомъ производствѣ ему была присуждена на международной Филадельфійской Выставкѣ въ 1876 г. медаль съ дипломомъ. На Всероссійской Выставкѣ въ Москвѣ въ 1882 г. получена серебряная медаль.

Видъ машиннаго дома въ кладовыхъ динамитнаго отдѣленія.

Видъ пороховаго склада Екатерининскаго пороховаго завода.

Въ 1886 г. на Охотничьей Выставкѣ въ С.-Петербургѣ, устроенной Императорскимъ Русскимъ Техническимъ Обществомъ, производилась сравнительная стрѣльба особою комиссіею экспертовъ изъ артиллеристовъ и охотниковъ, и заводу была присуждена медаль Общества и похвальный отзывъ. Въ 1887 г. Общество Сокольническихъ Охотниковъ, послѣ тщательнаго сравнительнаго испытанія стрѣльбою, присудило заводу большую серебряную медаль.

На Всероссійской Выставкѣ въ Нижнемъ-Новгородѣ 1896 г. фирмѣ присуждена ***большая золотая медаль.***

Имѣнія Артекъ Свѣтлые ключи и Партенитъ Красная горка.

Б. И. Виннеръ.

На южномъ берегу Крыма, близъ Аю-Дага.

Имѣнія въ урочищѣ **Артекъ** и въ долинѣ **Партенитъ** были образованы дѣдомъ нынѣшняго владѣльца, по женской линіи, Николаемъ Андреевичемъ Ангорнъ-фонъ-Гартвисъ, ветераномъ войны 1812 года. По окончаніи войны онъ вышелъ въ отставку капитаномъ гвардейской артиллеріи и сталъ дѣятельнымъ сотрудникомъ намѣстника князя Воронцова по благоустройству Крымскаго полуострова. Тридцать лѣтъ сряду онъ былъ директоромъ Никитскаго училища. Съ 1823 года Гартвисъ сталъ скупать мелкіе участки земли и образовалъ такимъ образомъ крупное владѣніе. Въ настоящее время, нынѣшнимъ владѣльцемъ Борисомъ Ивановичемъ Виннеръ устроено вновь около 20 десятинъ виноградниковъ. Въ Партенитѣ построенъ подвалъ на 40.000 ведеръ вина, снабженный всѣми необходимыми приборами и посудой для храненія, выдержки и разлива вина.

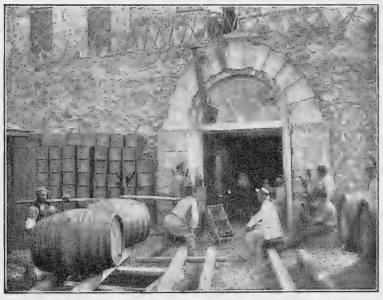

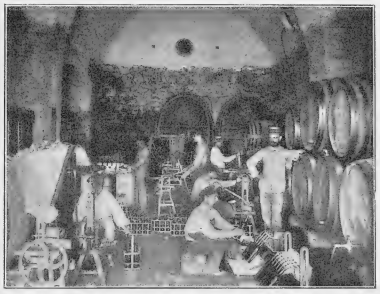

ХОЛУНИЦКІЕ ГОРНЫЕ ЗАВОДЫ

наслѣдниковъ дѣйствительнаго статскаго совѣтника

Альфонса Ѳомича Поклевскаго-Козелъ.

(Вятской губ., Слободскаго и Глазовскаго уѣзд.).

Иванъ Альфонсовичъ Поклевскій-Козелъ.

Викентій Альфонсовичъ Поклевскій-Козелъ.

Станиславъ Альфонсовичъ Поклевскій-Козелъ.

Холуницкій округъ составляютъ заводы: желѣзодѣлательный и чугунолитейный *Былохолуницкій* со вспомогательнымъ при немъ *Богородскимъ*, чугуноплавильный *Климковскій* и чугуноплавильный и желѣзодѣлательный *Чернохолуницкій*. Всѣ помянутые заводы находятся въ Слободскомъ уѣздѣ, Вятской губерніи, и принадлежатъ владѣльцамъ на поссессіонномъ правѣ. Въ 1886 г. къ Холуницкому округу присоединены, на правѣ полной собственности, чугуноплавильные заводы *Залазнинскій* и *Бѣлорѣцкій*, находящіеся въ Глазовскомъ уѣздѣ, Вятской губерніи.

Первымъ былъ основанъ въ 1762 г. генералъ-прокуроромъ А. И. Глѣбовымъ заводъ Климковскій, затѣмъ въ 1764 г. заводъ Холуницкій и, наконецъ, Чернохолуницкій. Въ 1769 г. генералъ Глѣбовъ продалъ построенные имъ заводы извѣстному милліонеру Саввѣ Яковлевичу Яковлеву, отъ котораго они по наслѣдству перешли къ сыну его Ивану Саввичу, а послѣ смерти И. С. Яковлева, во время владѣнія Холуницкими заводами Александра Ивановича Яковлева, въ 1810 г. былъ построенъ заводъ Чернохолуницкій и въ 1814 г.—Богородскій. Въ непосредственномъ владѣніи А. И. Яковлева Холуницкіе заводы находились до 1828 г., послѣ чего заводы составляли собственность двухъ владѣльцевъ, пріобрѣтавшихъ ихъ покупкою, а именно: Д. Д. Пономарева и великобританскаго подданнаго барона Рекстеръ-Вагстафа.

Полное незнаніе послѣднимъ мѣстныхъ условій и отсутствіе оборотнаго капитала заставили барона продать заводы въ 1873 г. кол. совѣтнику Альфонсу Ѳомичу Поклевскому-Козелъ и надв. совѣтнику Николаю Ивановичу Севастьянову, въ общемъ владѣніи которыхъ заводы находились до 9 ноября 1874 г., а съ этого времени перешли посредствомъ покупки въ полную собственность А. Ѳ. Поклевскаго-Козелъ.

Въ продолженіе почти ста-тридцати-пятилѣтняго существованія Холуницкихъ заводовъ наивысшая ихъ производительность была во время владѣнія заводами г-жи Пономаревой и достигала, какъ видно изъ заводскихъ отчетовъ, по выплавкѣ чугуна до 500.000 пуд. и по выработкѣ желѣза до 300.000 п. (1851 и 1852 гг.). Со смертью г-жи Пономаревой заводская производительность постепенно стала упадать и въ концѣ-концовъ дошла до minimum'а: по выплавкѣ чугуна — 350.000 п. и по выработкѣ желѣза — 200.000 п.

Почти въ такомъ же положеніи заводы перешли и во владѣніе А. Ѳ. Поклевскаго-Козелъ.

Съ обычной ему энергіей, при дѣятельномъ участіи старшаго сына Викентія Альфонсовича, новый владѣлецъ принялся за полную реставрацію заводовъ, и упорнымъ трудомъ, при крупныхъ, разумѣется, затратахъ, довелъ заводы до такого состоянія, что въ настоящее время они выдѣлываютъ до 600.000 п. различныхъ сортовъ желѣза.

Въ 1886 г. А. Ѳ. Поклевскимъ-Козелъ пріобрѣтены покупкою отъ флигель-адъютанта А. Е. Ризенкампфа и присоединены къ Холуницкому округу Залазнинскіе горные заводы — Верхне-Залазнинскій, Бѣлорѣцкій и Нижне-Залазнинскій, изъ которыхъ первые два чугуноплавильные, а послѣдній желѣзодѣлательный.

Состояніе вновь пріобрѣтенныхъ заводовъ было еще болѣе плачевное, чѣмъ Холуницкихъ. Все, начиная съ прорѣзовъ, водопроводовъ, доменъ, доменныхъ мѣховъ и кончая водоотводными канавами, было, вслѣдствіе времени и отсутствія ремонта, доведено до полнаго разрушенія. Не только жилыхъ построекъ, принадлежащихъ заводамъ, даже сараевъ для храненія чугуна, угля и руды не было никакихъ; всѣ заводскіе жители были въ разбродѣ по разнымъ другимъ заводамъ и при постройкѣ желѣзныхъ дорогъ, такъ что въ заводѣ оставались только женщины и дѣти. Благодаря щедрымъ затратамъ владѣльца, несмотря на то, что мѣстное населеніе было въ разбродѣ и возобновленіе заводовъ приходилось начинать съ самаго основанія, что называется съ камня, — работа закипѣла, и мы видимъ пущенныя въ дѣйствіе доменныя печи: въ Верхне-Залазнинскомъ заводѣ съ 13 октября 1887 г., въ Бѣлорѣцкомъ съ 28 іюля 1891 г. и въ Нижне-Залазнинскомъ мукомольную мельницу съ 15 марта 1892 г.

А. Ѳ. Поклевскій-Козелъ умеръ 28 августа 1890 г. По смерти его всѣ заводы перешли по духовному завѣщанію во владѣніе трехъ его сыновей — Викентія, Ивана и Станислава Альфонсовичей, которые по нотаріальному договору, заключенному 5 ноября 1890 г., учредили между собою Торговый Домъ и уполномочили полнымъ распорядителемъ онаго старшаго брата — Викентія Альфонсовича, хорошо знакомаго съ горнозаводскимъ дѣломъ и мѣстными условіями Холуницкаго горнаго округа, такъ какъ и при жизни отца Викентій Альфонсовичъ былъ его первымъ помощникомъ и одно время даже лично управлялъ заводами.

На Всероссійской Выставкѣ въ Нижнемъ-Новгородѣ 1896 г. фирма награждена ***золотою медалью.***

БИКБАРДИНСКІЙ КОННЫЙ ЗАВОДЪ

ПРИНАДЛЕЖАЩІЙ

корреспонденту Главнаго Управленія Государственнаго коннозаводства по Закаспійской области

ДВОРЯНИНУ

Ивану Альфонсовичу Поклевскому-Козеллъ.

(Заводъ находится въ имѣніи Бикбардинскомъ, Пермской губ., Осинскаго уѣзда).

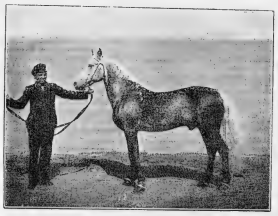

„Пѣтушокъ".

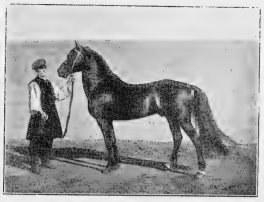

„Пермякъ".

„Перецъ".

Заводъ существуетъ съ 1892 года. Онъ образовался изъ лошадей чистокровной рысистой породы, приведенныхъ изъ Таликаго коннаго завода А. Ѳ. Поклевскаго-Козеллъ. Первоначально въ заводѣ было 4 производителя, 5 матокъ, 4 упряжныхъ молодыхъ жеребца, итого 13 лошадей. Затѣмъ заводъ постепенно увеличивался: а) отъ приплода своей конюшни и б) пріобрѣтенія отъ другихъ заводчиковъ лучшихъ породъ и кровей производителей и матокъ, и въ нынѣшнемъ 1896 г. заводъ достигъ слѣдующаго роста:

Выѣздныхъ жеребцовъ 6, кобылица 1. **Производителей** 8, а именно: «Пермякъ» и «Городничій» — собственнаго завода; «Джигитъ» — завода гг. Молоствовыхъ; «Разгуляй», «Боецъ» и «Лучевой» — завода А. Н. Стобеуса; «Ушкуйникъ» — завода графа И. И. Воронцова-Дашкова; «Летунъ» — завода Тулинова. **Матокъ** 17, а именно: «Пава», «Венера 1-я, «Волшебница», «Арфа», «Венера 2-я», «Люба», «Гусыня», «Буйная», «Тамара» — собственнаго завода; «Эдита» — завода Окнешейма въ Германіи; «Вѣха» — завода Г. С. Семенова; «Игрушка» — завода Ѳ. Ѳ. Петрова; «Догоняиха», «Молнія 2-я» — завода Б. А. Стобеуса; «Атаманша» — завода П. И. Поларуева; «Настурція» и «Полканша» — Хрѣновскаго Государственнаго завода. Всѣ эти лошади съ аттестатами, а нѣкоторыя изъ нихъ получили на бѣгахъ и скачкахъ высшія преміи. **Приплодъ завода** отъ $1^1/_2$ до $2^1/_2$ лѣтъ 11 шт., нынѣшняго года 12 шт., а всего въ заводѣ имѣется чистокровной рыси стой породы, вмѣстѣ съ приплодомъ, 51 лошадь и верховой породы съ приплодомъ—4 лошади.

„Павлинъ".

При заводѣ производится ежегодно безплатная случка всѣхъ заводскихъ производителей съ крестьянскими кобылицами окрестныхъ деревень, и съ 1894 года случено такихъ кобылицъ 205 шт.

Въ нынѣшнемъ 1896 году изъ коннаго завода было отправлено на Всероссійскую Выставку въ Нижній-Новгородъ 7 лошадей, а именно: «Пѣтушокъ», «Пермякъ», «Перецъ», «Павлинъ», «Пава» съ жеребенкомъ, «Награда» и «Атаманша». Всѣ эти лошади, кромѣ «Атаманши», собственнаго завода и всей этой группѣ присуждена на Всероссійской Выставкѣ большая серебряная медаль, а «Павлинъ», $2^1/_2$ лѣтъ, получилъ такую же большую серебряную медаль отдѣльно.

„Пава", съ жеребенкомъ.

„Награда".

„Атаманша".

Товарищество
НЕФТЯНОГО ПРОИЗВОДСТВА
Братьевъ Нобель.

ПРАВЛЕНІЕ:

С.-Петербургъ, Выборгская сторона, Сампсоніевская набережная, 15.

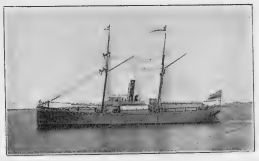

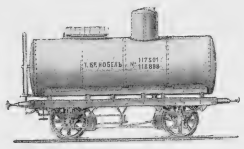

Видъ готовой буровой Товарищества Бр. Нобель,
приспособленной къ тартанію нефти на землѣ генерала Староселъскаго (Балахны, 1883 г.).

По утвержденіи въ 1879 году устава, Товарищество открыло дѣйствія съ основнымъ капиталомъ въ 3 милліона рублей, принявъ въ свое завѣдываніе существовавшее тогда личное предпріятіе піонеровъ русскаго керосиноваго дѣла, братьевъ Роберта и Людвига Эммануиловичей Нобель.

Имя Л. Э. Нобель тѣсно связано съ развитіемъ нефтянаго дѣла не только въ Россіи, но смѣло можно сказать, что, благодаря предпріимчивости этого замѣчательнаго дѣятеля, нефтяныя богатства всего земнаго шара получили то широкое примѣненіе, какимъ пользуются въ настоящее время. Благодаря ему такой дешевый продуктъ, какъ нефть, можетъ выдерживать расходы перевозки изъ одного полушарія въ другое, изъ одной страны свѣта въ другую. Ставъ во главѣ новоучрежденнаго Товарищества, Л. Э. Нобель продолжалъ стремиться къ расширенію дѣла и распространенію среди потребителей добываемыхъ на Кавказѣ нефтяныхъ богатствъ, съ цѣлью замѣны господствовавшаго тогда во всемъ мірѣ американскаго керосина продуктомъ отечественнаго производства. Главнѣйшею заслугою покойнаго учредителя Товарищества въ нефтяномъ дѣлѣ слѣдуетъ считать введеніе наливной перевозки нефтяныхъ продуктовъ на судахъ, считавшейся до того времени невозможною. Л. Э. первый доказалъ возможность разрѣшенія этой задачи, и въ скоромъ времени наливной флотъ Товарищества на Каспійскомъ морѣ и Волгѣ послужилъ образцомъ для другихъ предпринимателей не только въ Россіи, но и въ Америкѣ. Это нововведеніе, удешевивъ въ нѣсколько разъ стоимость продукта на внутреннихъ рынкахъ, способствовало увеличенію потребленія керосина, вслѣдствіе чего явилась необходимость въ изысканіи средствъ для успѣшной доставки нефти съ промысловъ на заводы въ такихъ количествахъ, какія были не подъ силу практиковавшемуся способу доставки нефти въ посудѣ. Еще ранѣе этого Л. Э. Нобель первый въ Россіи устроилъ нефтепроводъ отъ промысловъ Товарищества на заводы, на протяженіи 11 верстъ, не смотря на массу препятствій и враждебное отношеніе къ дѣлу мѣстныхъ жителей. Съ наливнымъ вывозомъ начала развиваться и сѣть нефтепроводовъ. Одновременно съ этимъ были расширены нефтяные промыслы и увеличена добыча нефти. Въ ряду дальнѣйшихъ мѣропріятій къ успѣшной борьбѣ русскаго керосина съ американскимъ должно было слѣдовать улучшеніе качествъ вырабатываемаго продукта, для чего выстроены усовершенствованные керосино-очистительные заводы по выработанной Товариществомъ системѣ непрерывной перегонки съ примѣненіемъ регенеративнаго принципа и дѣйствіемъ перегрѣтаго пара и организована браковка въ собственной лабораторіи Товарищества поступавшихъ въ продажу продуктовъ. Дальнѣйшими успѣхами нефтяная промышленность обязана покойному введеніемъ утилизаціи нефтяныхъ остатковъ керосиноваго производства къ отопленію паровыхъ судовъ и паровозовъ, когда послѣ цѣлаго ряда опытовъ былъ выработанъ новый типъ топки для этого рода горючаго матеріала и начался громадный спросъ на него въ фабрично-заводскомъ и пароходномъ дѣлѣ и на желѣзныя дороги.

Нынѣ Товарищество вступило въ 18-й годъ своего существованія и занимаетъ выдающееся мѣсто въ русскомъ нефтяномъ дѣлѣ. Главнѣйшими отдѣлами въ организаціи Товарищества являются:

Правленіе Товарищества, помѣщающееся въ С.-Петербургѣ (Выборгская стор., Сампсоніевская набер., 15), членами коего состоятъ: Предсѣдатель Правленія: инж.-технологъ Михаилъ Яковлевичъ Бѣляминъ; Директоры: коммерціи сов. Эммануилъ Людвиговичъ Нобель; дѣйств. ст. сов. Карлъ Карловичъ Неллисъ; инж.-механикъ Яльмаръ Густавовичъ Крусель и тит. сов. Андрей Андреевичъ Кореневъ. Какъ наблюдательно-совѣщательный институтъ, вмѣстѣ съ Правленіемъ раздѣляетъ труды по завѣдыванію дѣлами Товарищества

Совѣтъ, состоящій изъ 7-ми членовъ подъ предсѣдательствомъ ген.-маіора Петра Александровича Бильдерлинга.

Нефтяные промыслы Товарищества на Апшеронскомъ полуостровѣ, въ предѣлахъ Балаханской и Сабунчинской площадей имѣютъ до 220 буровыхъ скважинъ съ механическими двигателями въ общей сложности до 3.700 лош. силъ и съ годичною добычею нефти отъ 25 до 45 милліон. пуд.

Нефтепроводы, составляя общую сѣть передаточныхъ трубъ длиною въ 282 версты, пропускаютъ добытую на собственныхъ и окрестныхъ промыслахъ нефть на заводы Товарищества въ количествѣ свыше 75.000.000 пуд. въ годъ.

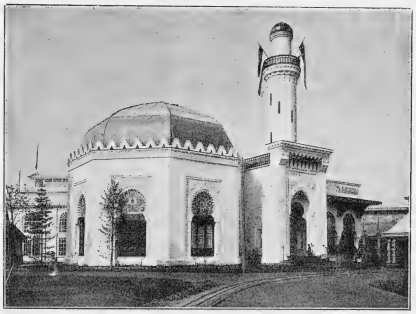

Наружный видъ павильона Товарищества Бр. Нобель.

Заводы Товарищества, расположенные на восточной окраинѣ города Баку, занимаютъ пространство въ 90 десятинъ и состоятъ изъ:

Керосиноваго завода, съ годичнымъ производствомъ 20.500.000 пуд. керосина.

Маслянаго завода, перерабатывающаго тяжелые погоны нефти на различные сорта смазочныхъ маслъ въ количествѣ до 3.500.000 пуд. въ годъ.

Бензиноваго завода, съ производствомъ въ годъ до 160.000 пуд. бензина.

Сѣрно-кислотнаго завода, съ производствомъ въ годъ до 270.000 пуд. сѣрной кислоты.

Натроваго завода, доставляющаго до 42.000 пуд. соды изъ отбросовъ производства.

Механическаго завода, величайшаго на Кавказѣ, обслуживающаго разнообразныя учрежденія заводскаго раіона Товарищества и наливного флота на Каспійскомъ морѣ, производя ремонтныхъ работъ до 1.220.000 рублей въ годъ, и

Заводской технической лабораторіи, наблюдающей за правильнымъ ходомъ массоваго производства и контролирующей обязательное высокое достоинство продуктовъ Товарищества, выпускаемыхъ на продажу.

Перевозочныя средства Товарищества состоятъ изъ: 13 наливныхъ морскихъ пароходовъ каспійской флотиліи въ 5.860 лош. силъ, съ грузовою подъемностью въ 612.000 пуд.; 1 океанскаго парохода въ 600 лош. силъ и вмѣстимостью 63.000 пуд., совершающаго рейсы между портами Балтійскаго и Сѣвернаго-Нѣмецкаго морей; 7 рѣчныхъ наливныхъ пароходовъ въ 1.957 силъ, съ емкостью на 307.000 пуд.; 18 буксирныхъ пароходовъ въ 3.300 лош. силъ; 13 наливныхъ желѣзныхъ баржъ на 834.000 пуд.; 110 наливныхъ деревянныхъ баржъ на 7.593.000 пуд. и, кромѣ того, на сѣти русскихъ желѣзныхъ дорогъ Товарищество имѣетъ 1.157 вагоновъ съ вмѣстимостью до 717.530 пудовъ.

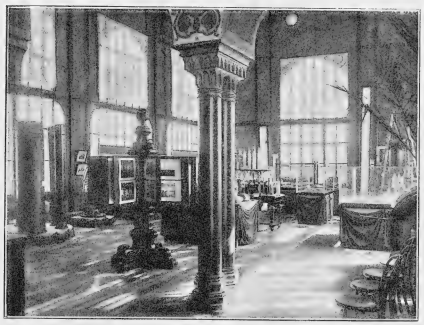

Внутренній видъ павильона Товарищества Б. Нобель.

Склады Товарищества находятся во всѣхъ значительныхъ пунктахъ Россіи, преимущественно въ мѣстахъ перегрузки товара съ водныхъ путей на желѣзныя дороги и обратно, а равно для обслуживанія потребительныхъ раіоновъ въ зимнее время. Общее число собственныхъ складовъ достигаетъ 58, въ коихъ находится 392 резервуара, емкостью на 18.447.000 пудовъ керосина и 24 мазутныхъ амбара на 34.250.000 пуд. нефтяныхъ остатковъ. Помимо сего, въ заводскомъ раіонѣ въ Баку имѣется хранилищъ на 65.000.000 пуд. сырой нефти.

Въ настоящее время Товарищество, при 15.000.000 рублей акціонернаго капитала, 5.000.000 руб. оборотнаго, 1.000.000 руб. страховаго и 846.000 руб. запаснаго, владѣетъ имуществомъ на 26.004.525 руб., и производя годичныхъ оборотовъ до 40.000.000 руб., *выпускаетъ на внутренніе рынки до 75.000.000 пуд. и вывозитъ за границу до 10.000.000 пуд. нефтяныхъ продуктовъ.*

Годичный заработокъ служащихъ и рабочихъ Товарищества простирается свыше 2.000.000 рублей.

Для улучшенія быта служащихъ и рабочихъ, Товариществомъ устроены всюду удовлетворительныя помѣщенія на заводахъ и складахъ и организована подача врачебной помощи, для чего имѣется постоянная больница Товарищества въ Баку, пріемные покои на промыслахъ и таковые же на складахъ въ Астрахани и Царицынѣ; на всѣхъ же другихъ складахъ — посѣщеніе врачей. Для обученія дѣтей служащихъ Товарищество содержитъ на свои средства 4 начальныя школы, кромѣ того, имѣются вечерніе классы черченія для взрослыхъ и дѣтей, библіотека для служащихъ и по праздникамъ устраиваются популярныя чтенія съ туманными картинами. Чтобы дать возможность способнѣйшимъ закончить свое образованіе, учреждены стипендіи имени покойнаго учредителя Товарищества въ нѣсколькихъ среднихъ и высшихъ техническихъ учебныхъ заведеніяхъ. Для выдачи вспомоществованія служащимъ и рабочимъ по случаю болѣзни или старости, а также пособій семействамъ умершихъ, Товарищество имѣетъ 2 вспомогательныя кассы на средства, отчисляемыя изъ прибылей Товарищества. Помимо упомянутыхъ кассъ имѣется сберегательная касса служащихъ, съ отчисленіемъ изъ прибылей Товарищества суммъ на усиленіе личныхъ сбереженій участниковъ.

На Всероссійск. Выставкѣ 1882 г. въ Москвѣ *Товариществу награждено правомъ изображенія на своихъ издѣліяхъ Государственнаго герба.*

Отличное достоинство продуктовъ Товарищества оффиціально признано и за границею, чрезъ награжденіе экспонатовъ Товарищества высшими медалями на выставкахъ: международной гигіенической выставкѣ въ Лондонѣ въ 1884 году; всемірной выставкѣ въ Антверпенѣ въ 1885 году; всемірной выставкѣ въ Парижѣ въ 1889 году; всемірной выставкѣ въ Чикаго въ 1893 году; всемірной выставкѣ въ Антверпенѣ въ 1894 году; международной выставкѣ въЛіонѣ въ 1894 году.

На Всероссійской Выставкѣ въ Нижнемъ-Новгородѣ 1896 г. Товариществу награждено ***повтореніемъ права изображенія Государственнаго герба.***

ТОРГОВЫЙ ДОМЪ
„БРАТЬЯ БЛИНОВЫ“
ВЪ НИЖНЕМЪ-НОВГОРОДѢ.

Макарій Николаевичъ Блиновъ.

Асафъ Аристарховичъ Блиновъ.

Владѣльцы фирмы: Асафъ Аристарховичъ Блиновъ и Макарій Николаевичъ Блиновъ. Фирма существ. съ 1840 г. и производитъ оптовую торговлю хлѣбными товарами въ С.-Петербургѣ, Москвѣ, Н.-Новгородѣ, Казани, Ярославлѣ, Рыбинскѣ и въ другихъ крупныхъ хлѣботорговыхъ пунктахъ Поволжья. За границу хлѣбъ отправляетъ черезъ С.-Петербургскую Биржу. Покупаетъ хлѣбъ партіями отъ помѣщиковъ и повозно отъ крестьянъ въ Нижегородской, Казанской, Симбирской, Самарской, Саратовской и Астраханской губерніяхъ. Для обработывающей промышленности имѣетъ два крупчатныхъ завода: 1-й при селѣ Балымерахъ, Казанской губ., Спасскаго уѣзда и 2-й при дерев. Филипповской Нижегородской губ. Семеновскаго уѣз. На этихъ двухъ паровыхъ заводахъ пшеница размалывается на различные сорта крупчатки до 1.200.000 пуд. въ годъ. Означенные заводы, благодаря современнымъ техническимъ усовершенствованіямъ проявляютъ свою дѣятельность

Балымерская мельница.

Филипповская мельница.

безостановочно въ возрастающей годъ отъ года прогрессіи. Первый заводъ существуетъ съ 1870 г. второй—съ 1882 г. Кромѣ крупчатныхъ заводовъ, Торговый Домъ имѣетъ три паровыхъ и пять водяныхъ мукомольныхъ мельницъ, на которыхъ вырабатываются различные сорта муки: пеклеванной, сѣяной и обыкновенной, и размалывается горохъ на муку всего до 1.000.000 пуд. въ годъ. Мельницы находятся въ Казанской губерніи въ Спасскомъ, Свіяжскомъ и Лаишевскомъ уѣздахъ и Нижегородской губерніи въ Семеновскомъ уѣздѣ. Кромѣ поименованныхъ мукомоленъ Торговый Домъ имѣетъ: четыре крупянки, обрабатывающія гречу и полбу на крупу количествомъ до 200.000 пудовъ въ годъ, двѣ просянки и одну солодовню въ Казанской и Нижегородской губерніяхъ. Всего въ разныхъ мѣстахъ Поволжья Торговый Домъ имѣетъ семнадцать пунктовъ, обработывающихъ хлѣбные продукты. Кромѣ обработки на собственныхъ мельницахъ, фирма арендуетъ мельницы и крупянки у другихъ лицъ. Служащихъ и рабочихъ на всѣхъ заводахъ, мельницахъ и при хлѣбной торговлѣ своей заготовки, фирма имѣетъ до 500 человѣкъ. При селѣ Балымерахъ, которое является главнымъ пунктомъ промышленной дѣятельности фирмы съ наибольшею численностью служащихъ, имѣется народная школа, для обученія дѣтей и взрослыхъ. Въ 1895 году школу посѣщало 40 человѣкъ; содержится она всецѣло на средства Торговаго Дома «Братья Блиновы». Въ гигіеническомъ и санитарномъ отношеніи Балымерскій заводъ находится также въ прекрасныхъ условіяхъ. Кромѣ еженедѣльныхъ посѣщеній доктора для осмотра и леченія больныхъ, при заводѣ постоянно проживаетъ фельдшеръ и имѣется аптека обильно снабженная медикаментами.

Витрина Торговаго дома „Братья Блиновы".

На Всероссійской Выставкѣ въ Нижнемъ-Новгородѣ 1896 г. фирма награждена ***золотою медалью.***

Акціонерное Промышленное Общество

МЕХАНИЧЕСКИХЪ и ГОРНЫХЪ ЗАВОДОВЪ

въ Варшавѣ и Славутѣ (Юго-Зап. ж. д.)

„Лильпопъ, Рау и Левенштейнъ".

АДРЕСЫ

ЗАВОДОВЪ И ПРЕДСТАВИТЕЛЕЙ.

ЗАВОДЫ:

въ Варшавѣ: по Смольной ул., № 2;

въ Славутѣ: станція Юго-Западныхъ ж. д.

ПРЕДСТАВИТЕЛИ:

въ С.-Петербургѣ: *Адольфъ Адольфовичъ Бильскій*, набережная Ново-Адмиралтейскаго канала, № 9;

въ Москвѣ: *Левъ Яковлевичъ Гадомскій*, Мясницкая ул., д. Богадѣльни Ермаковыхъ, кв. 21;

въ Кіевѣ: *Юліанъ Фаустиновичъ Жилинскій*, Ново-Елизаветинская ул., д. Дегтерева, № 9;

въ Одессѣ: *П. Машевскій.*

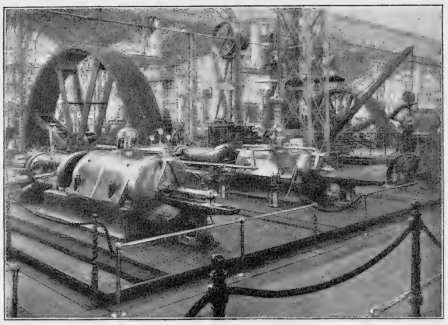

Экспонаты.

ПРАВЛЕНІЕ ОБЩЕСТВА:

ПРЕДСѢДАТЕЛЬ:
Владиславъ Кислянскій;

ЧЛЕНЫ:
Бонавентура Теплицъ, Генрихъ Маркони;

ЗАМѢСТИТЕЛИ:
Станиславъ Ольшевскій и Карлъ Лильпопъ;

Директоръ-распорядитель завода:
Генрихъ Генриховичъ Маркони (съ 1878 г.).

АДРЕСЪ ДЛЯ ТЕЛЕГРАММЪ:
Варшава — Промышленное.

Въ 1818 году, англичане братья Эвансъ построили въ селѣ Держевица, Радомской губ., доменную печь для выплавки чугуна, изъ собственныхъ рудъ, на древесномъ углѣ изъ собственныхъ лѣсныхъ дачъ.

Въ то же время основали въ Варшавѣ, при Св.-Юрской ул., чугунно-литейный механическій заводъ для выдѣлки архитектурныхъ предметовъ, земледѣльческихъ машинъ и пр. механическихъ издѣлій.

Оба вышесказанные завода были экспортируемы до 1855 г. подъ фирмою: «Братья Эвансъ».

Въ то время вступилъ въ компанію Станиславъ Лильпопъ и эти заводы расширили свои дѣйствія подъ фирмою: «Эвансъ, Лильпопъ и К°».

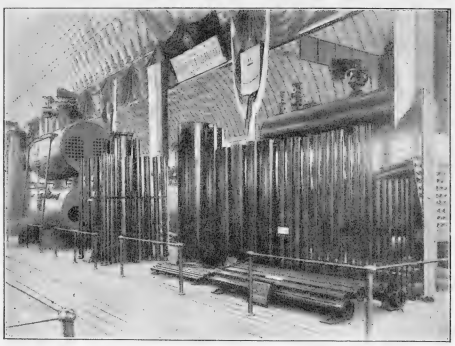

Экспонаты.

Въ 1869 г. вступилъ въ компанію Вильгельмъ Рау и фирма была переименована на «Лильпопъ, Рау и К°», которая въ 1867 году пріобрѣла отъ польскаго банка механическій заводъ въ Варшавѣ по Смольной улицѣ и перестроила оный съ цѣлью выдѣлки вагоновъ, мостовыхъ сооруженій и другихъ желѣзно-дорожныхъ принадлежностей.

Въ 1869 году этой фирмой былъ устроенъ отдѣльный желѣзопрокатный заводъ въ Варшавѣ.

Съ 1877 г. былъ арендованъ чугунно-литейный механическій заводъ въ мѣстечкѣ Славутѣ Волынской губерніи.

Въ 1873 году всѣ эти заводы перешли во владѣніе «Акціонернаго промышленнаго Общества механическихъ и горныхъ заводовъ Лильпопъ, Рау и Левенштейнъ», которое въ 1882 г. пріобрѣло прежде арендованный заводъ въ Славутѣ, образовало въ 1875 г. Акціонерное Общество желѣзопрокатнаго завода «Кошики», продало въ 1887 году вышесказанную доменную печь съ рудниками и лѣсными

дачами Радомской губерніи, а равно и механическій заводъ по Св.-Юрской улицѣ въ Варшавѣ, при одновременной перестановкѣ приспособленій сихъ мастерскихъ на заводъ по Смольной улицѣ въ Варшавѣ, для расширенія сего послѣдняго завода.

Въ 1880 году Общество «Лильпопъ, Рау и Левенштейнъ» образовало Варшавскій сталелитейный и рельсопрокатный заводъ, который въ свою очередь былъ перенесенъ, подъ наименованіемъ Днѣпровскаго южно-русскаго завода, въ село Каменское близъ Екатеринослава.

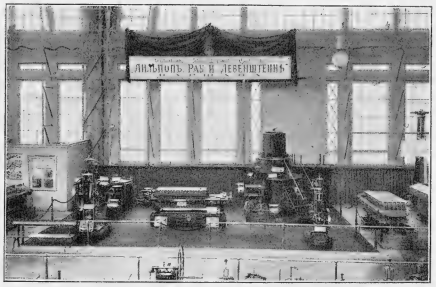

Экспонаты.

Нынѣ существующіе (въ Варшавѣ и Славутѣ) заводы Акціонернаго промышленнаго Общества «Лильпопъ, Рау и Левенштейнъ» даютъ занятіе примѣрно 1.200 рабочимъ, съ производствомъ отъ 3 до 4 милліоновъ рублей въ годъ.

Съ 1874 года Общество принимаетъ на себя всѣ расходы леченія рабочихъ, для которыхъ устроена сберегательная касса, коей капиталъ въ 1896 г. составляетъ около 80.000 руб. сер.

Служащіе при заводахъ съ 1878 года имѣютъ свою кассу предусмотрительности, коей капиталъ въ 1896 году составляетъ около 95.000 руб. сер.

Экспонаты на Всероссійской Выставкѣ въ Нижнемъ-Новгородѣ 1896 года: товарный крытый вагонъ, углевозный вагонъ, конно-желѣзный вагонъ, переводъ пути, колеса и оковки вагонныя, чугунныя трубы, *паровая машина Compound системы «Hoyois & Pornitz»* въ 350 лош. силъ, *паровой молотъ* двухъ-тонный, свеклорѣзка системы «Рассмуса», фильтръ и фильтрпрессъ системы «Скорына», питательный насосъ, вертикальный паровой насосъ, *сдвоенная паровая машина* въ 250 оборотовъ, *паровой котелъ системы «Tischbein'a»*, *2 мельницы системы «Шмея»*, 3 повозки интендантскія и артиллерійскія, бомбы, гранаты, шрапнели и пр.

Полученныя награды: право пользованія Государственнымъ гербомъ, полученное на выставкѣ въ Москвѣ въ 1865 году и утвержденное вторично на выставкѣ въ С.-Петербургѣ 1870 года и на выставкѣ въ Москвѣ 1882 года.

2 золотыя медали Московской Политехнической выставки въ 1872 г.

1 золотая медаль за постройку моста на рѣкѣ Бугѣ.

1 золотая медаль отъ С.-Петербургскаго Императорскаго Вольно-Экономическаго Общества.

3 золотыя медали за выставки въ Варшавѣ и Шавляхъ.

1 серебряная медаль отъ Министерства Государственныхъ Имуществъ.

12 серебряныхъ медалей за различныя выставки.

Издѣлія Общества: паровыя машины, конденсаторы «Тейзена», паровые котлы и котельныя работы, сахарные рафинадные и пр. заводы, скрѣпленія, стрѣлки, крестовины, поворотные круги, товарные, конные и спеціальные вагоны для керосина и пр., водоснабженія, чугунныя водопроводныя трубы вертикальной отливки всякихъ размѣровъ, повозки, лафеты, снаряды и пр.

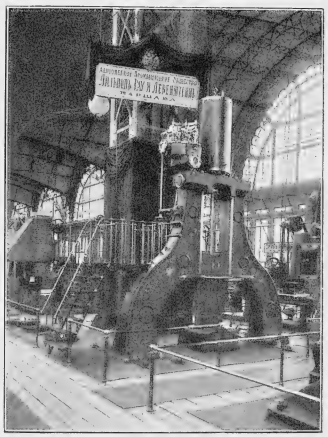

Экспонаты.

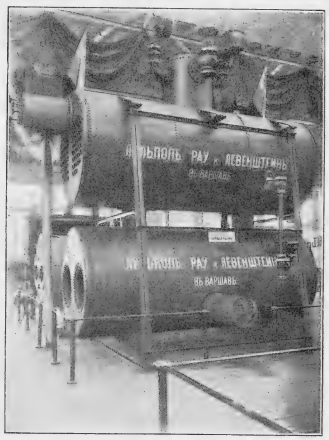

Экспонаты.

*На Всероссійской Выставкѣ въ Нижнемъ-Новгородѣ 1896 года фирма — **внѣ конкурса.***

ВЫСОЧАЙШЕ утвержденное

РУССКОЕ ОБЩЕСТВО ПАРОХОДСТВА И ТОРГОВЛИ.

Правленіе: С.-Петербургъ, Невскій пр., 45.

Главная контора: Одесса, Ланжероновская улица, 5.

COMPAGNIE RUSSE de NAVIGATION à VAPEUR ET DE COMMERCE.

ADMINISTRATION: PÉTERSBOURG, PERSPECTIVE NEWSKI, 45.

BUREAU CENTRAL: ODESSA, RUE LANGERON, 5.

1856 — 1896 г.г.

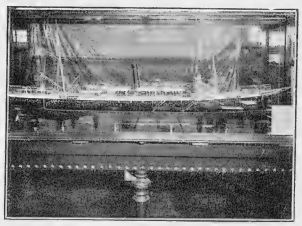

Модель парохода „Императоръ Николай".

Модель парохода „Цесаревичъ Георгій".

Высочайше утвержденное Русское Общество Пароходства и Торговли учреждено 3 августа 1856 г. по почину Адмирала *Аркаса* и *Н. Новосельскаго*, и, благодаря первоначальной правительственной поддержкѣ, сразу широко повело дѣло. Общество открыло свои дѣйствія 21 мая 1857 года, имѣя въ то время всего лишь 5 пароходовъ, полученныхъ отъ упраздненной «Экспедиціи пароходныхъ сообщеній», къ которымъ въ теченіе года прибавилось еще 13 пароходовъ. Въ слѣдующемъ году Общество владѣло уже 35 пароходами, а въ 1859 г. флотъ Общества состоялъ изъ 41 парохода. Въ настоящее время Общество имѣетъ 83 парохода, поднимающіе 3.876.000 пудовъ груза, при общемъ числѣ индикаторныхъ силъ машинъ 71.330. Изъ того числа 47 пароходовъ почтовыхъ и товаро-пассажирскихъ имѣютъ помѣщенія на 1.731 особу I класса и 1.772 II класса.

Первые шаги дѣятельности Общества, начавшіеся при весьма неблагопріятныхъ экономическихъ условіяхъ, когда, послѣ Крымской войны, весь южный край былъ разоренъ, оказались убыточны въ финансовомъ отношеніи; акціи упали на половину. Но вскорѣ, съ избраніемъ директоромъ-распорядителемъ адмирала *Чихачова*, нынѣ Генералъ-Адъютанта, б. Управляющаго Морскимъ Министерствомъ, опытнаго администратора и весьма энергичнаго дѣятеля, дѣла Общества стали быстро развиваться, и въ теченіе короткаго времени Общество достигло блестящихъ результатовъ. Размѣръ помильной платы, составлявшій въ 1857 году 389.415 руб., въ 1858 году 1.144.173 руб. и въ 1868 году 1.890.216 руб., съ того времени началъ постепенно уменьшаться какъ по суммѣ, такъ и по размѣру платежа за пройденную милю. Такъ, въ первые четыре года приходилось получать отъ 4 р. 40 коп. до 4 р. 69 коп. на милю, а въ 1871 году, при общей суммѣ помильной платы 1.454.750 руб., по 1 руб. 49 коп. на одну милю общаго пробѣга. Затѣмъ, при ежегодномъ постепеномъ уменьшеніи, общая сумма номильной платы сократилась до 800.000 руб.; теперь же, на основаніи новаго устава, Общество получаетъ помильную плату только за содержаніе срочныхъ заграничныхъ линій не болѣе 616.000 руб. въ годъ.

Какое вліяніе имѣло учрежденіе Русскаго Общества Пароходства и Торговли на развитіе отечественнаго судоходства, можно судить по тому, что Общество, вскорѣ послѣ своего основанія, не только содержало срочное почтово-пассажирское сообщеніе между русскими и ближайшими иностранными портами, но и поддерживало постоянное круговое сообщеніе по Александрійской и Анатолійской линіямъ, а также содержало линіи: Галацкую, Марсельскую и Лондонскую; послѣднія линіи были, впрочемъ, впослѣдствіи оставлены. Съ учрежденіемъ Русскаго Общества Пароходства и Торговли участіе русскаго флота въ перевозкѣ русскихъ товаровъ сразу удвоилось.

Одновременно съ развитіемъ заграничныхъ линій, на которыхъ Общество получало помильную плату, Общество заботилось объ устройствѣ постоянныхъ пассажирскихъ сообщеній по Азовскому морю и рѣкѣ Днѣпру и

Модель парохода „Царь".

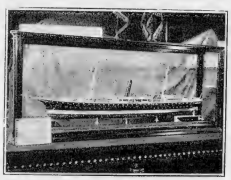

Модель парохода „В. К. Алексѣй".

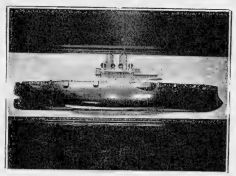

Модель парохода „Чесма".

буксирнаго пароходства по Днѣпру, Бугу,Ріону, Кубани, а впослѣдствіи и по Днѣстру. На Днѣпрѣ, кромѣ почтовыхъ пассажирскихъ пароходовъ, Общество имѣетъ значительную флотилію для буксирнаго пароходства. Русское Общество Пароходства и Торговли также очень много сдѣлало для развитія судоходства на Днѣстрѣ, затративъ тамъ около 500.000 руб., но вынуждено было прекратить плаваніе по этой рѣкѣ частью по причинѣ затрудненій, созданныхъ природою, частью подъ давленіемъ конкуренціи съ примыкающими къ Днѣстру линіями желѣзныхъ дорогъ Юго-Западнаго Общества.

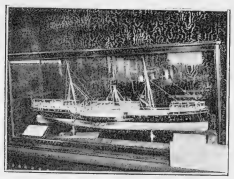

Модель парохода „Румянцевъ".

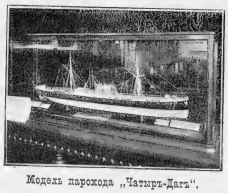

Модель парохода „Четырь-Дѣтъ".

Модель парохода „Пушкинъ".

Въ 1869 году Общество отправило два лучшіе парохода на открытіе Суэцкаго канала, чтобы доставить возможность русскимъ путешественникамъ и торговымъ людямъ видѣть на мѣстѣ прохожденіе судовъ по новому пути, ведущему на дальній Востокъ; а затѣмъ, въ слѣдующемъ 1870 году, открыло рейсы въ Индію и Китай, которые и продолжались до Восточной войны и указали на всемозможность и необходимость развитія пароходнаго сообщенія не только съ Китаемъ, но и съ русскими портами Восточнаго океана.

Не довольствуясь ролью простого перевозчика, Русское Общество Пароходства и Торговли, въ видахъ развитія торговли, первое начало производить ссудныя операціи подъ зерновые грузы и устроило въ нѣкоторыхъ мѣстахъ склады для храненія хлѣба. Затѣмъ, Обществомъ устроены наливные пароходы для перевозки керосина, явившіеся первыми судами этого типа въ дальнихъ морскихъ плаваніяхъ, и наливныя станціи въ Одессѣ и Николаевѣ. Наливныхъ пароходовъ Общество имѣетъ теперь три.

Въ послѣднюю восточную войну пять пароходовъ Общества: **„Россія"**, **„Веста"**, **„Владиміръ"**, **„В. К. Константинъ"** и **„Аргонавтъ"** были

примѣнены Морскимъ Министерствомъ для крейсерской службы на Черномъ морѣ и приняли активное участіе въ борьбѣ съ турецкими военными судами (пароходъ «**Веста**»), при чемъ взяты нѣсколько призовъ, въ томъ числѣ турецкій пароходъ «**Мерсина**» (теперь «**Пендераклія**»). Служба пароходовъ Общества во время послѣдней войны доставила Обществу высокую честь видѣть названія своихъ пароходовъ начертанными на памятникѣ войны 1877—1878 годовъ, воздвигнутомъ въ С.-Петербургѣ. По окончаніи войны, пароходы Общества перевезли изъ портовъ Мраморнаго моря и Бургаса въ Одессу, Севастополь, Николаевъ и Таганрогъ 138.000 ч. войска и 22.000 лошадей.

Наконецъ, Русское Общество Пароходства и Торговли проявило особую дѣятельность въ дѣлѣ постройки военныхъ судовъ для правительства—на верфи Общества въ Севастополѣ построены броненосные корабли: «**Чесма**», «**Синопъ**» и «**Георгій Побѣдоносецъ**», три канонерскія лодки: «**Уралецъ**», «**Терецъ**» и «**Кубанецъ**». Для успѣшнаго своего собственнаго флота Обществомъ выстроены въ разное время на Севастопольской верфи 14 пароходовъ и, между прочимъ, въ послѣдніе годы построены: для плаванія пассажирскими рейсами на Днѣпрѣ пароходъ «**Проворный**», отличающійся скорымъ ходомъ и просторнымъ расположеніемъ пассажирскихъ помѣщеній, и пароходъ «**Св. Николай**», превосходно и комфортно отдѣланный, для пассажирскихъ рейсовъ на Крымско-Кавказской линіи.

Такова въ краткихъ чертахъ дѣятельность Русскаго Общества Пароходства и Торговли. Въ основаніи возобновленнаго въ 1891 году договора съ правительствомъ по содержанію срочныхъ пароходныхъ линій, какъ внутреннихъ, такъ заграничныхъ, Общество обязано въ теченіе 15 лѣтъ, т. е. по 31 декабря 1905 года, содержать обязательно слѣдующія линіи:

ЗАГРАНИЧНЫЯ: 1) **Александрійскую прямую**—изъ Одессы черезъ Константинополь, одинъ разъ въ недѣлю, съ заходомъ въ Смирну и Пирей. 2) **Александрійскую круговую**—изъ Одессы, черезъ Константинополь, одинъ разъ въ двѣ недѣли, съ заходомъ въ Аѳины, Салоники, Смирну, Хіосъ, Лимасолъ, Ларнаку, Мерсину, Триполи, Бейрутъ, Яффу и Портъ-Саидъ. 3) **Анатолійскую**—изъ Одессы, черезъ Константинополь, одинъ разъ въ двѣ недѣли, съ заходомъ въ Инеболи, Синопъ, Самсунъ, Орду, Керасундъ, Требизондъ и др. промежуточные порты до Батума. 4) **Севастополь-Константинопольскую**—одинъ разъ въ недѣлю. 5) **Черноморско-Болгарскую**—одинъ разъ въ двѣ недѣли, между портами: Одесса, Варна, Бургасъ и Константинополь. **ВНУТРЕННІЯ:** 6) **Крымско-Кавказскую круговую**—между Одессою и Батумомъ, одинъ разъ въ недѣлю, съ заходомъ во всѣ наиболѣе значительные порты Крыма и Кавказа. 7) **Крымско-Кавказскую прямую**—между Одессой и Батумомъ, одинъ разъ въ недѣлю, съ заходомъ только въ Севастополь, Ялту, Феодосію Керчь и Новороссійскъ.

Независимо отъ линій обязательныхъ, Общество содержитъ:

1) на **Крымско-Кавказской** линіи—еженедѣльно три рейса срочными почтово-пассажирскими пароходами и два товаро-пассажирскими; 2) на линіи **Азовской**—еженедѣльно три рейса почтово-пассажирскихъ; 3) на линіи **Одесса-Николаевъ**—ежедневные рейсы почтово-пассажирскими пароходами; въ лѣтнее время эти рейсы совершаются по два раза въ сутки: днемъ и ночью; 4) на линіи **Одесса-Херсонъ** и на линіи **Николаевъ-Херсонъ**—ежедневные дневные рейсы, и 5) на линіи **Херсонъ-Александровскъ**—ежедневные рейсы.

Съ 1893 года Обществомъ открыто постоянное срочное грузовое сообщеніе между **Черноморскими и Балтійскими портами.** Содержаніе этой линіи сообщеній имѣетъ важное значеніе для облегченія обмѣна произведеніями между сѣверными и южными губерніями Имперіи.

Новый уставъ опредѣляетъ также обязанности Общества по отношенію къ пополненію своего флота новыми пароходами, которые должны быть пріобрѣтены въ числѣ не менѣе десяти въ теченіе 15-ти лѣтъ дѣйствія устава. Изъ этого числа четыре парохода должны быть водоизмѣщеніемъ въ 4.000 тоннъ, 3 по 2.500 тоннъ и 3 не менѣе 2.000 тоннъ. Во исполненіе такового обязательства, Обществомъ выстроены въ Англіи, на верфи тт. Бр. Денни, первоклассные, роскошно отдѣланные пассажирскіе пароходы: «**Императоръ Николай II-й**», «**Королева Ольга**» и «**Чихачовъ**» въ 7.070 тоннъ, которые, вмѣстѣ съ пріобрѣтеннымъ нѣсколько ранѣе пароходомъ «**Царица**» въ 6.000 тоннъ, назначаются для рейсовъ на прямой Александрійской линіи. Для Крымско-Кавказской почтовой, кромѣ пароходовъ прежнихъ: «**В. К. Ольга**», «**Пушкинъ**», «**Цесаревна**», построены новые первоклассные пассажирскіе пароходы въ 2.500 тоннъ водоизмѣщенія: «**Св. Николай**», «**Цесаревичъ Георгій**», «**В. К. Ксенія**», «**В. К. Алексѣй**» и «**В. К. Константинъ**», отличающіеся роскошною отдѣлкою, превосходными морскими качествами и скоростью хода. Съ цѣлью усиленія перевозочныхъ средствъ для плаванія въ мелководные порты Азовскаго моря и въ Ростовъ-на-Дону, построены почтовые пароходы: «**Платовъ**» и «**Бакановъ**» и три паровыя шхуны: «**Чатырь-Дагъ**», «**Араратъ**» и «**Казбекъ**», поднимающія каждая, при углубленіи до 10 футъ, 60.000 пуд. груза, а при углубленіи 8 футъ—52.000 пудовъ. Для рѣчныхъ линій по рр. Бугу и Днѣпру выстроены новые пассажирскіе пароходы: «**Потемкинъ**», «**Суворовъ**», «**Румянцовъ**», «**Проворный**» и «**Ловкій**» и буксирно-ледокольные: «**Полезный**» и «**Смѣлый**». Въ теченіе послѣдняго десятилѣтія флотъ Общества увеличился 28 пароходами, стоимостью до 9.500.000 руб.

По новому уставу Общество подчиняется особымъ правиламъ пользованія его судами для казенныхъ надобностей и перевозки почты. Въ общемъ, новый уставъ Русскаго Общества Пароходства и Торговли предоставляетъ правительству весьма многія выгоды, значеніе которыхъ увеличивается въ томъ отношеніи, что всѣ преимущества, выговоренныя въ свою пользу правительствомъ, достигнуты при значительномъ сокращеніи помиловательной платы.

Въ Одессѣ Русское Общество Пароходства и Торговли имѣетъ своей эллингъ, механическія мастерскія, наливную станцію, лѣсопильный заводъ и въ близкомъ будущемъ приступитъ къ сооруженію большого адмиралтейства и плавучаго при немъ дока.

Предсѣдатель Правленія: Генералъ-Лейтенантъ Николай Ильичъ **Жевановъ.** *Члены:* Д. С. С. Николай Николаевичъ **Сущовъ**, Федоръ Владиміровичъ **Миллеръ**, Свиты Его Величества Контръ-Адмиралъ Князь Яковъ Ивановичъ **Шаховской**, Т. С. Дмитрій Фомичъ **Кобеко.** *Директоръ* — Капитанъ 2-го ранга Сергѣй Ивановичъ **Полушкинъ.**

Агентства Общества: въ Одессѣ на Карантинной и на Практической гаваняхъ, въ С.-Петербургѣ, Москвѣ, Варшавѣ, Тифлисѣ, Баку, во всѣхъ русскихъ и иностранныхъ портахъ, посѣщаемыхъ пароходами, а также въ Софіи (Болгарія).

Флотъ Русскаго Общества Пароходства и Торговли.

Пароходы.	Поднимаютъ груза.	Индикаторныя силы машинъ.	Число пассажирскихъ мѣстъ. I-го класса.	Число пассажирскихъ мѣстъ. II-го класса.
Почт.-пассажир.				
Имп. Николай II-й	200.000	3.450	64	39
Королева Ольга	200.000	3.450	64	39
Чихачовъ	200.000	3.450	64	39
Царица	160.000	2.500	40	23
Царь	144.000	2.600	32	32
Россія	120.000	1.750	36	32
Цесаревичъ	120.000	1.500	31	28
Корниловъ	120.000	1.500	30	24
Нахимовъ	108.000	900	23	28
Лазаревъ	105.000	1.169	17	26
Одесса	98.000	960	32	26
Азовъ	90.000	600	16	24
Ростовъ	90.000	600	16	23
Имп. Александръ II	40.000	960	30	32
Олегъ	30.000	960	32	24
Цесарев. Георгій	40.000	2.400	88	80
В. К. Ксенія	40.000	2.400	86	82
В. К. Константинъ	35.000	2.400	86	82
В. К. Алексѣй	30.000	2.400	86	82
Св. Николай	30.000	2.400	97	92
В. К. Ольга	25.000	1.625	69	76
Пушкинъ	25.000	1.625	76	84
Цесаревна	22.000	1.080	58	56
В. К. Михаилъ	10.000	1.080	63	55
Потемкинъ	12.000	1.000	50	52
Суворовъ	10.000	1.000	50	58
Румянцовъ	9.000	1.000	30	56
Тотлебенъ	9.000	750	45	46
Платовъ	9.000	700	30	34
Бакановъ	9.000	700	30	34
Митридатъ	8 000	480	42	34
Византія	15.000	360	14	23
Бессарабія	15.000	360	14	23
Проворный	9.000	600	48	34
Ловкій	8.000	500	40	36
Скорый	7.000	600	30	36
Поспѣшный	3.000	300	30	28
Братъ	1.000	300	21	14
Сестра	1.000	300	21	14
Тов.-пассажир.	2.207.000	51.700	1.731	1.650
Труворъ	138.000	900	—	30
Императ. Марія	110.000	900	—	6
Новосельскій	96.000	800	—	12
Екатерина II	90.000	850	—	20
Святославъ	90.000	620	—	14
Синопъ	60.000	500	—	12
Рюрикъ	45.000	500	—	12
Игорь	35.000	400	—	16
Грузовые.	664.000	5.470	—	122
Чатырь-Дагъ	60.000	700	—	—
Казбекъ	60.000	700	—	—
Араратъ	60.000	700	—	—
Аскольдъ	35.000	400	—	—
Альма	30.000	300	—	—
Бельбекъ	30.000	300	—	—
Волга	30.000	300	—	—
Лиманъ	30.000	300	—	—
Дунай	30.000	300	—	—
Ингулъ	30.000	300	—	—
Кальміусъ	30.000	300	—	—
Кача	30.000	300	—	—
Медвѣдица	30.000	300	—	—
Прутъ	30.000	300	—	—
Салгиръ	30.000	300	—	—
Терекъ	30.000	300	—	—
Хоперъ	30.000	300	—	—
	605.000	6.400	—	—
Наливные.				
Блескъ	200.000	1.600	—	—
Свѣтъ	108.000	1.050	—	—
Лучъ	92.000	1.050	—	—
	400.000	3.700	—	—
Буксирные.				
Бабушка	—	250	—	—
Внучекъ	—	140	—	—
Вѣстникъ	—	300	—	—
Дочка	—	300	—	—
Дѣдушка	—	250	—	—
Полезный	—	750	—	—
Соколъ	—	200	—	—
Сынокъ	—	250	—	—
Тесть	—	300	—	—
Тещa	—	300	—	—
Смѣлый	—	500	—	—
Паровые катера.	—	3.540	—	—
Баронъ Штейгеръ	—	120	—	—
Работникъ	—	120	—	—
Силачъ	—	120	—	—
Быстрый	—	80	—	—
Перевозчикъ	—	80	—	—
	—	520	—	—
59 желѣзн. баржъ	1.500.000	—	—	—
12 деревян. баржъ	250.000	—	—	—
37 берлинъ	489.000	—	—	—
15 баржъ смѣшан. постройки	230.000	—	—	—
	2.469.000			
Всего	6.345.000	71.330	1.731	1.772

Рейсы: отъ *Одессы* по всѣмъ портамъ Крымскимъ и Кавказскимъ до *Батума* ежедневно. Лѣтомъ съ 1-го мая по 1-е ноября **семь рейсовъ** въ недѣлю изъ нихъ *пять* почтово-пассажирскими пароходами и *два* товаро-пассажирскими. Въ остальное время навигаціи: *три* рейса почтово-пассажирскихъ и *два* товаро-пассажирскихъ. Въ *Азовскомъ морѣ* отъ *Керчи* до *Ростова-на-Дону три* рейса въ недѣлю почтовыми пароходами. Отъ *Одессы* въ *Николаевъ, Херсонъ* и далѣе по *Днѣпру* до *Александровска* рейсы *ежедневные.* **Заграничныя почтовыя линіи:** отъ *Одессы* чрезъ *Константинополь, Смирну* и *Пирей* до *Александріи*—еженедѣльно. Отъ *Одессы* чрезъ *Константинополь* по портамъ Анатоліи до *Батума* одинъ разъ въ двѣ недѣли. Отъ *Одессы* чрезъ *Константинополь, Аѳины, Салоники, Смирну* до *Яффы* (порта Іерусалима), *Порта-Саида* и *Александріи* одинъ разъ въ двѣ недѣли. Отъ *Севастополя* до *Константинополя*—еженедѣльно, и отъ *Одессы* до *Варны* и *Бургаса одинъ* разъ въ двѣ недѣли. Отъ *Одессы* до С.-*Петербурга* и до портовъ Балтійскаго моря Общество содержитъ срочные грузовые рейсы не менѣе одного раза въ мѣсяцъ.

На Всероссійской Выставкѣ въ Нижнемъ-Новгородѣ 1896 г. Общество награждено **правомъ изображенія Государственнаго герба.**

Старожиловское, Рязанской губерніи, имѣніе

П. П. фонъ-Дервизъ.

КОННЫЙ ЗАВОДЪ.

Старожиловскій конный заводъ близъ станціи Старожилово, Рязанско-Уральской желѣзной дороги, основанный въ декабрѣ 1893 года, состоитъ изъ трехъ отдѣленій: 1) главнаго верхового, 2) бельгійскихъ тяжеловозовъ и 3) рысистаго. Цѣль основанія верхового отдѣленія — выработать хорошую офицерскую строевую лошадь. Въ этомъ отдѣленіи къ октябрю 1896 года состояло: 13 производителей, изъ коихъ 4 чистокровныхъ англійскихъ, въ томъ числѣ 2 выводныхъ изъ Англіи: *„Лоорь-Бой“* (Англ. Ст. Б., т. XVII, стр. 158, № 41) и *„Уильямъ“* (Англ. Ст. Б., т. XVII, стр. 100, № 42); затѣмъ *„Ерема Вишневецкій“* (Ст. Б., т. X, стр. 193) и *„Эмеритъ“* (Ст. Б., т. X, стр. 181). Кровныхъ арабскихъ — два: *„Ахметъ-Эюбъ“* и *„Ханджаръ“*; арабо-Орлово-Растопчинскихъ — 2: *„Фебъ“* и *„Багоръ“* и Орлово-Растопчинскихъ — 5: *„Свирѣпый“*, *„Яхонтъ“*, *„Гранитъ“*, *„Фронтовикъ“* и *„Лютый“*. Матокъ въ верховомъ отдѣленіи — 121, въ томъ числѣ нѣсколько чистокровныхъ англійскихъ и молодежи — жеребчиковъ и кобылокъ — 150 головъ. Въ составъ верхового отдѣленія полностью вошелъ Воронежскій заводъ вдовы М. М. Шуриновой, пріобрѣтенный въ 1895 году. Въ верховомъ отдѣленіи размѣръ жеребости за 1896 годъ выразился въ $73^{1}/_{2}$%. Въ отдѣленіи бельгійскихъ тяжеловозовъ имѣются 3 производителя, выводные изъ Бельгіи: *„Завоеватель“*, *„Бобино“* и *„Султанъ“* и одинъ своего завода — *„Буцефалъ“*. Матокъ — 21, изъ нихъ выводныхъ изъ Бельгіи — 8, а остальныя — своего и князя Кочубея заводовъ. *„Бобино“* въ парѣ съ выводною маткою *„Ироніей“* на Московской Сельско-Хозяйственной Выставкѣ въ декабрѣ 1895 года получилъ золотую медаль. Приплода въ этомъ отдѣленіи на лицо — 13 головъ. Рысистое отдѣленіе открыто лишь въ 1896 году и имѣетъ 3 производителей: *„Воеводу“*, завода князя Вяземскаго. *„Богатаго“*, завода Его Императорскаго Высочества Великаго Князя Димитрія Константиновича и *„Атамана“* и 16 матокъ. На Всероссійской Выставкѣ въ Нижнемъ-Новгородѣ экспонировали изъ верхового отдѣленія: 1) *„Ахметъ-Эюбъ“*, сѣрый жеребецъ, 15 лѣтъ, кровный арабскій, завода князя Сангушко, отъ «Эзракъ-Сеглява» и «Пусты», дочери «Банко». Получилъ большую золотую медаль. 2) *„Ерема Вишневецкій“*, рыжій жеребецъ, чистокровный англійскій, 7 лѣтъ, завода Грабовскаго, отъ выводного «Гуперсбура» и «Свитязанки», того же завода. Получилъ золотую медаль. 3) *„Яхонтъ“*, гнѣдой жеребецъ, 17 лѣтъ, Орлово-Растопчинской породы, завода К. П. Шуринова, отъ «Яхонта» завода князя Орлова и «Отборной» завода К. П. Шуринова. 4) *„Фениксъ“*, гнѣдой жеребецъ, $2^{1}/_{2}$ лѣтъ, завода К. П. Шуринова, отъ «Драгута» и «Фенеллы» того же завода. 5) *„Діана“*, бурая кобыла, 9 лѣтъ, завода К. П. Шуринова, отъ «Феникса» завода Жихарева и «Скромной» завода К. П. Шуринова. 6) *„Надежда 2-я“*, рыжая кобыла, $2^{1}/_{2}$ лѣтъ, завода К. П. Шуринова, отъ «Гранита» и «Надежной». 7) *„Надежная“*, гнѣдая кобыла, 13 лѣтъ, завода К. П. Шуринова, отъ «Бобки-Надежнаго» и «Франтихи» того же завода. Группа изъ перечисленныхъ 5 лошадей, за №№ 3, 4, 5, 6 и 7, награждена на Всероссійской Выставкѣ въ Нижнемъ-Новгородѣ большою золотою медалью. 8) *„Надежда 1-я“*, гнѣдая кобыла, 4 лѣтъ, завода К. П. Шуринова, отъ «Гранита» и «Надежной» того же завода. 9) *„Славянка 2-я“*, гнѣдая кобыла, 7 лѣтъ, завода Коробковыхъ, отъ «Соперника» и «Ясной» того же завода. 10) *„Ирма“*, рыжая кобыла, 4 лѣтъ, завода П. фонъ-Дервиза, отъ «Фаянса» завода Коробьина и «Игривой» № 18, Государственнаго Стрѣлецкаго завода. 11) *„Смирна“*, сѣрая кобыла, 11 лѣтъ, завода графа Потоцкаго, отъ «Палатина» и «Други» того же завода. 12) *„Галатея 2-я“*, вороная кобыла, 4 лѣтъ, завода К. П. Шуринова, отъ «Гранита» и «Гранитной» того же завода. 13) *„Гидра“*, темно-сѣрая кобыла, 8 лѣтъ, завода князя Сангушко, отъ выводного «Обеяна» и «Поятьі» того же завода. 14) *„Земфира 2-я“*, вороная кобыла, $2^{1}/_{2}$ лѣтъ, своего завода, отъ «Обеяна» выводного и «Смирны», завода графа Потоцкаго. Въ отдѣлѣ тяжеловозовъ экспонировали: 1) *„Буцефалъ“*, гнѣдой жеребецъ, 3 лѣтъ, своего завода, отъ «Завоевателя» выводного и «Канарейки», завода князя Кочубея. Получилъ большую серебряную медаль. 2) *„Сильная“*, гнѣдая кобыла, 3 лѣтъ, своего завода, отъ «Завоевателя» выводного и «Милой» завода князя Кочубея. Получила большую серебряную медаль. 3) *„Полина“*, гнѣдая кобыла, 3 лѣтъ, своего завода, отъ «Завоевателя» выводного и «Тучи» завода князя Кочубея. Получила бронзовую медаль. 4) *„Главная“*, гнѣдая кобыла, 3 лѣтъ, своего завода, отъ «Завоевателя» выводного и «Генеральши» завода князя Кочубея.

Павелъ Павловичъ Фонъ-Дервизъ.

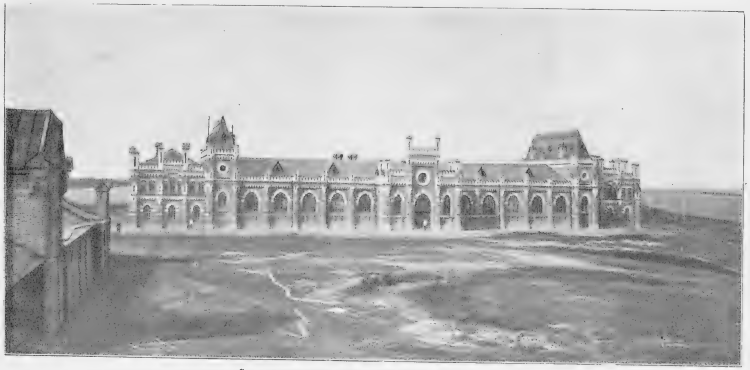

Старожиловскія конюшни и манежъ.

Старожиловское, Рязанской губерніи, имѣніе П. П. фонъ-Дервизъ.

СТАРОЖИЛОВСКАЯ ФЕРМА.

Молочное хозяйство въ имѣніи организовано на современныхъ началахъ, — все, что въ этомъ отношеніи выработано теоріею и практикою, было примѣнено при постройкѣ скотнаго двора, въ которомъ имѣются

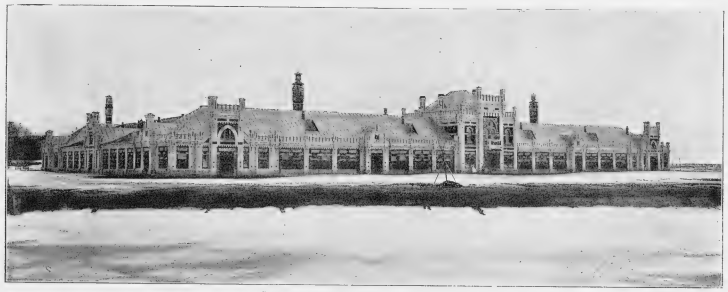

Старожиловскій скотный дворъ.

коровы слѣдующихъ породъ: симентальской, ольденбургской, ангельнской, голландской и улучшенной мѣстной русской. Первыхъ четырехъ породъ коровы были пріобрѣтены за границею и оттуда же ежегодно выписываются производители. Симентальскихъ коровъ — 30, при 4 быкахъ и отъ нихъ на лицо — 10 штукъ бычковъ и телокъ; ольденбургскихъ коровъ — 13, при 2 быкахъ и на лицо приплода — 13 головъ; ангельнскихъ коровъ — 7, быковъ — 2 и 7 штукъ телокъ; голландскихъ коровъ — 7, быкъ — 1 и 5 головъ телятъ. Мѣстныхъ коровъ улучшенныхъ — 128 головъ, 89 телокъ и 9 бычковъ. Всего племеннаго скота на 1 октября было 187 коровъ, 68 нетелей, 48 телокъ и 17 бычковъ. Въ послѣдніе два года идетъ большой спросъ со всей Россіи на бычковъ и телокъ симентальской породы. Съ 1894 года на Выставкахъ Московскихъ и друг. присуждено за скотъ 49 наградъ, а именно: 1 почетный дипломъ, 6 большихъ и 4 малыхъ золотыхъ медалей, 9 большихъ и 11 малыхъ серебряныхъ медалей, 12 бронзовыхъ медалей, 4 похвальныхъ листа и 2 похвальныхъ отзыва. Молоко, главнымъ образомъ, перерабатывается въ масло. Вблизи скотнаго двора построено зданіе, первый этажъ котораго занятъ паровыми аппаратами и маслобойками, а также аппаратами для сливанія. Масло приготовляется изъ предварительно нагрѣтыхъ сливокъ, такъ называемое «парижское», и отправляется ежегодно свыше 500 пудовъ на продажу въ Москву. На Всероссійской Выставкѣ въ Нижнемъ-Новгородѣ экспонировали:

Симентальской породы: 1) быкъ *„Предсѣдатель“*, 3 лѣтъ, получившій на Сельско-Хозяйственной Выставкѣ въ Москвѣ въ декабрѣ 1895 года почетный дипломъ; 2) корова *„Кіара“* и 3) телка *„Елка“*, получившая на Сельско-Хозяйственной Выставкѣ въ 1895 году въ Москвѣ большую серебряную, а въ группѣ — февралѣ 1895 года, получившій на 31-й Московской Акціонной Выставкѣ въ 1895 году — бронзовую медаль и въ группѣ — большую серебряную медаль; 6) корова *„Луна“*; 7) корова *„Матильда“*; 8) телка *„Коринка“*, получившая на Московской Акціонной Выставкѣ бронзовую медаль и таковую же медаль въ группѣ.

Голландской породы: 9) быкъ *„Голландецъ“*, 5 лѣтъ, получившій на Боровичской въ 1894 году Выставкѣ большую золотую медаль и на Воронежской въ 1894 году Выставкѣ — бронзовую медаль; 10) корова *„Милая“*.

Ангельнской породы: 11) быкъ *„Кедудокъ“* 2 лѣтъ, получившій на 31-й Московской Акціонной Выставкѣ въ 1895 году малую золотую медаль и въ группѣ — малую серебряную медаль; 12) корова *„Мировая“*, получившая на Московской Сельско-Хозяйственной Выставкѣ въ декабрѣ 1895 года золотую медаль; 13) телка *„Вобла“*, получившая въ группѣ бронзовую медаль.

Русской улучшенной породы: 14) корова *„Проня“*, 4 лѣтъ, получившая на 30-й Московской Акціонной Выставкѣ въ группѣ — большую серебряную медаль; 15) *„Солнышко“*, 3 лѣтъ, и 16) *„Хуторская“*, 9 лѣтъ.

Сверхъ того, экономіею **„Старожилово“** были выставлены образцы огородныхъ сѣмянъ и сельско-хозяйственныхъ растеній, а экономіею **„Соха“** — ульи, соты и свѣдѣнія о пчеловодствѣ.

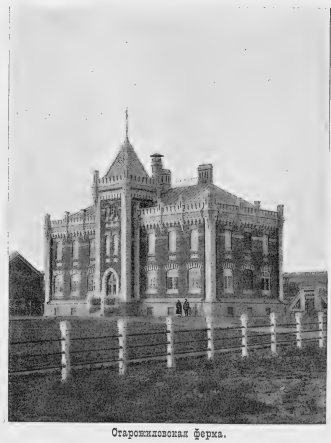

Старожиловская ферма.

По заводскому производству: а) Свѣдѣнія о винокуренномъ заводѣ въ экономіи **„Старожилово“**, результаты пятилѣтней эксплоатаціи, съ показаніемъ годового производства спирта въ 40° отъ 60 до 70 тысячъ ведеръ; планъ и фасадъ завода, и б) образцы издѣлій полковнаго завода П. П. фонъ-Дервиза, въ С.-Петербургѣ, основаннаго въ 1892 г., причемъ ежегодное производство завода выразилось въ слѣдующихъ количествахъ:

	въ 1892 году, за 6 мѣсяц.:	въ 1893 году:	въ 1894 году:	въ 1895 году:
подковъ	81.396 штукъ.	403.874 штукъ.	438.746 штукъ.	532.924 штукъ.
шиповъ . . .	845.588 »	2.069.195 »	2.659.601 »	3.232.420 »
гвоздей	—	13.867 пудовъ.	42.357 пудовъ.	39.209 пудовъ.

Независимо отъ упомянутыхъ издѣлій, заводомъ изготовляются также разные инструменты, какъ-то: ключи, метчики, доски винтовыя, воротки и проч.

На Всероссійской Выставкѣ въ Нижнемъ-Новгородѣ 1896 года экспонаты П. П. фонъ-Дервиза по отдѣламъ 1-му и 3-му удостоены ***серебряной медали.***

ОБЩЕСТВО
ЮГО-ВОСТОЧНЫХЪ ЖЕЛѢЗНЫХЪ ДОРОГЪ.

Управляющій Юго-Восточныхъ жел. дорогъ
Василій Александровичъ Введенскій.

Предсѣдатель Правленія Общества
Николай Осиповичъ Кулькинскій.

Начальникъ службы подвижнаго состава и тяги
Михаилъ Александровичъ Новицкій.

Общество Юго-Восточныхъ желѣзныхъ дорогъ образовалось, согласно Высочайше утвержденнаго устава 15 іюля 1893 года, изъ Обществъ Грязе-Царицынской и Козлово-Воронежско-Ростовской желѣзныхъ дорогъ. Одновременно съ образованіемъ Общества ему переданы въ арендное пользованіе Орловско-Грязская и Ливенская (узкоколейная) желѣзныя дороги.

Обществомъ построена и открыта съ 17 декабря 1895 г. Балашово-Харьковская линія съ вѣтвями: Купянскъ-Лисичанскъ и Таловая-Калачъ.

Съ 1 марта 1896 года передана въ аренду часть Донецкихъ дорогъ: отъ Звѣрево до Дебальцево, Попасной и Лисичанска и отъ Хацепетовки до Дебальцево и Луганска. Общее протяженіе всѣхъ линій, открытыхъ для движенія къ 1 мая 1896 года,—3.028 верстъ и строятся вѣтви: отъ Графской до Анны протяженіемъ 83 версты и отъ Валуекъ до Ельца протяженіемъ 310 верстъ.

За исключеніемъ участковъ Ростовъ-Шахтная, Волжская-Крутая и Россошное-Хомутово, всѣ эксплуатируемыя и строящіяся линіи одноколейныя.

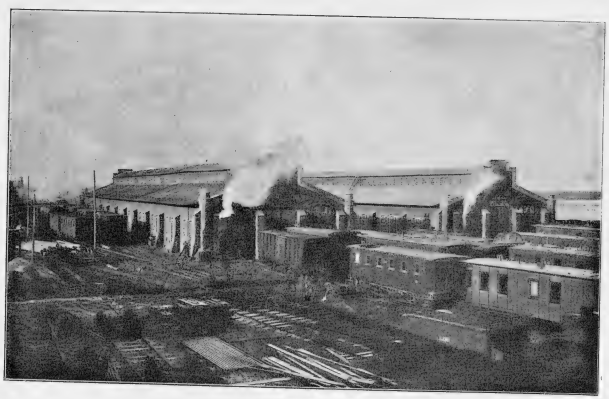

Воронежскія мастерскія.

Количество перевезенныхъ за 1895 годъ грузовъ и пассажировъ слѣдующее: пассажировъ — 2.211.700 человѣкъ, товаровъ большой скорости — 1.878.067 пудовъ и товаровъ малой скорости — 260.438.295 пудовъ. Главнѣйшіе грузы составляли: хлѣбъ, уголь, нефтяные продукты, рыба, рогатый скотъ, лѣсъ, соль и хлопокъ. Валовой доходъ за вышеуказанный годъ былъ 25.292.669 руб. 62 коп. при расходѣ въ 15.158.639 р. 24 коп. Дороги къ 1 мая 1896 года располагали слѣдующимъ подвижнымъ составомъ: пассажирскихъ паровозовъ имѣлось 80, товарныхъ 6-ти колесныхъ — 275, товарныхъ 8-ми колесныхъ — 272, танковыхъ и спеціально маневрныхъ — 18, пассажирскихъ вагоновъ всѣхъ 3-хъ классовъ — 512, вагоновъ для перевозки рабочихъ — 241, багажныхъ — 54 и товарныхъ вагоновъ — 14.169. Для ремонта подвижнаго состава на Юго-Восточныхъ желѣзныхъ дорогахъ имѣются главныя мастерскія въ Воронежѣ, Борисоглѣбскѣ, Ельцѣ и Луганскѣ и, кромѣ того, небольшія мастерскія съ паровыми двигателями и необходимыми станками при 15 главныхъ депо. Въ главныхъ мастерскихъ, кромѣ капитальнаго ремонта подвижнаго состава, производится и постройка новаго; въ теченіе 1894 и 1895 годовъ изготовлено 3.172 товарныхъ вагоновъ для вновь построенной Балашово-Харьковской линіи, нѣсколько спеціальныхъ вагоновъ: для перевозки лошадей, свиней, вагонъ-ледникъ и проч.

Елецкія мастерскія.

Борисоглѣбскія мастерскія.

Мастерскія имѣютъ сварочныя печи и прокатныя машины для переработки стараго желѣзнаго лома, отливаютъ для своихъ нуждъ всѣ требующіяся чугунныя и мѣдныя издѣлія.

Дороги имѣютъ 2 лѣсопильныхъ завода, 2 газовыхъ завода и 2 завода для пропитки шпалъ.

На Всероссійской Выставкѣ въ Нижнемъ-Новгородѣ 1896 г. фирма награждена ***правомъ изображенія Государственнаго герба.***

Главное Управленіе Удѣловъ.

Удѣльное вѣдомство, владѣя въ 37 губерніяхъ пространствомъ до 8 милліоновъ десятинъ земли, является крупнѣйшимъ (послѣ казны) **землевладѣльцемъ Россіи.** Поэтому и удѣльный отдѣлъ на выставкѣ, по характеру своихъ экспонатовъ, принадлежалъ собственно къ группѣ сельско-хозяйственныхъ отдѣловъ выставки (включая сюда и лѣсной), но, по массѣ и разнообразію собранныхъ въ немъ предметовъ и по самостоятельности его организаціи, онъ не входилъ въ составъ какого либо одного изъ отдѣловъ выставки, а являлся особымъ, независимымъ отъ прочихъ, отдѣломъ.

Экспонаты удѣльнаго вѣдомства были размѣщены въ отдѣльномъ павильонѣ, стоявшемъ между Царскимъ павильономъ и зданіемъ художественнаго отдѣла, **а также въ разбитомъ вокругъ удѣльнаго павильона паркѣ,** занимавшемъ на территоріи выставки болѣе десятины земли.

Фасадъ павильона Главнаго Управленія Удѣловъ.

Павильонъ Главнаго Управленія Удѣловъ, представленный здѣсь на двухъ снимкахъ, со стороны главнаго его фасада и со стороны Царскаго павильона, построенъ былъ въ стилѣ греческаго ренесансъ, по проекту старшаго удѣльнаго архитектора проф. Шретера; входъ его украшали два скульптурныхъ изображенія зубровъ, работы академика Баха.

Внутри павильона, вся правая его сторона занята была лѣсными экспонатами. Эта часть павильона, открывавшаяся фигурой зубра (чучело) изъ знаменитой Бѣловѣжской пущи, по бокамъ была уставлена лѣсными отрубками, представлявшими собою **образцы древесины** разныхъ породъ изъ удѣльныхъ лѣсовъ, раскинутыхъ на площади свыше 5½ милліоновъ десятинъ. Здѣсь были и образцы тонкослойной сосны, и резонансовой ели изъ сѣверныхъ лѣсовъ Архангельской и Вологодской губ., и отрубки гигантскихъ деревъ—сосны, ели, дуба и ясеня изъ Бѣловѣжской пущи, и представители древесной флоры Кавказа—букъ, каштанъ, орѣхъ и кизилъ. Отрубки были отдѣланы такимъ образомъ, что на нихъ можно было видѣть рисунокъ древесины въ разныхъ срѣзахъ ствола, а въ надписяхъ, сопровождавшихъ каждый образецъ, указаны были возрастъ каждаго дерева и тѣ естественныя условія, при которыхъ оно выросло, и кромѣ того на развѣшенныхъ тутъ же таблицахъ и чертежахъ было схематически изображено, на сколько выросталo данное дерево чрезъ каждыя десять лѣтъ своей жизни. Въ глубинѣ этой части павильона виднѣлась высокая, украшенная чучелами лѣсныхъ животныхъ и птицъ, группа, сложенная изъ разнаго рода наплывовъ, каповъ и наростовъ на древесныхъ стволахъ, а позади нея была расположена, въ видѣ полукруглой лѣстницы, коллекція фаутовъ строеваго и пиловочнаго лѣса, какъ образцовъ поврежденій древесины разными паразитными грибками, морозомъ, припекомъ солнца и другими причинами, причемъ въ имѣвшихся при каждомъ образцѣ надписяхъ было разъяснено, какое вліяніе оказываетъ каждаго рода поврежденіе при употребленіи дерева въ дѣло, т. е. насколько оно понижаетъ сортъ выходящаго изъ дерева товара.

Павильонъ Главнаго Управленія Удѣловъ со стороны Царскаго павильона.

Эксплоатація удѣльнаго лѣса была иллюстрирована таблицами объ отпускѣ лѣса, а также фотографіями и моделями, поясняющими пріемы разработки и транспорта лѣса (модели заводовъ, плотовъ и т. п.). Главной формой эксплоатаціи лѣса въ удѣльномъ вѣдомствѣ является продажа его на корнѣ, но за послѣднія 5—6 лѣтъ въ удѣльныхъ лѣсахъ пріобрѣла довольно широкое развитіе **хозяйственная система разработки лѣса:** изъ двухъ почти милліоновъ сотенъ куб. фут., продаваемыхъ Удѣлами ежегодно за послѣднее время, около 10% заготовляется хозяйственнымъ образомъ. Въ обширныхъ лѣсахъ сѣверныхъ губерній (Архангельской, Вологодской и Новгородской), а также въ лѣсахъ Самарской, Симбирской, Гродненской и Костромской губ. заготовляется ежегодно свыше полумилліона бревенъ и изъ нихъ большая часть экспортируется въ видѣ досокъ за границу черезъ Архангельскій и Кронштадтскій порты. Для раздѣлки бревенъ въ доски **Удѣлы имѣютъ четыре лѣсопильныхъ завода:** въ гор. Архангельскѣ и на рѣкѣ Ковжѣ, Новгородской губ.,—для разработки сѣвернаго лѣса, при ст. Страблѣ Юго-Западныхъ дорогъ (Гродненской губ.),—для распиловки лѣса изъ Бѣловѣжской пущи, и на Волгѣ, близъ города Козьмодемьянска (Коптарскій заводъ),—для лѣса, сплавляемаго по рр. Сурѣ и Ветлугѣ. Образцы досокъ и другихъ

матеріаловъ, разрабатываемыхъ на этихъ заводахъ, были представлены какъ въ самомъ павильонѣ удѣльнаго вѣдомства, такъ и въ особомъ разборномъ переносномъ домикѣ, помѣщавшемся въ удѣльномъ выставочномъ паркѣ. Подобные, собираемые въ 2—3 дня **переносные домики**, стѣны которихъ состоятъ изъ двойныхъ, сбитыхъ изъ тонкихъ досокъ, щитовъ, изготовляетъ вышеназванный Коптарскій удѣльный лѣсопильный заводъ, продавая ихъ по недорогой цѣнѣ для фабричныхъ, лагерныхъ, дачныхъ и др. легкихъ построекъ.

По эксплоатаціи лѣса представлены были также **образцы химической обработки дерева.** По этой части въ лѣсномъ удѣльномъ отдѣлѣ находились модели крестьянскихъ смолокурныхъ печей и скипидарныхъ заводовъ, преимущественно изъ сѣверныхъ лѣсовъ, гдѣ смолокуреніе развито среди крестьянскаго населенія, и образцы получаемыхъ крестьянами продуктовъ перегонки: смола, деготь, скипидаръ, пекъ и т. п. Кромѣ того, была экспонирована и модель недавно устроеннаго удѣльнымъ вѣдомствомъ за свой счетъ въ Тверской губерніи (близъ ст. Максатихи Рыбинско-Бологовской ж. д.) **Ривицкаго завода сухой перегонки дерева**, имѣющаго цѣлью использовать лѣсъ, въ сыромъ видѣ на мѣстѣ не сбываемый. Модель была иллюстрирована пояснительными чертежами и описаніемъ и при ней также можно было видѣть добываемые на заводѣ продукты: уксусный порошокъ, древесный спиртъ и уголь.

Внутренній видъ павильона Главнаго Управленія Удѣловъ (Лѣсной отдѣлъ).

Лѣсовозобновленіе и лѣсоразведеніе представлены были въ видѣ многочисленныхъ фотографій разводимыхъ удѣльнымъ вѣдомствомъ въ разныхъ мѣстахъ лѣсныхъ питомниковъ и производимыхъ лѣсокультурныхъ работъ, а также въ видѣ гербаріевъ засушенныхъ сѣянцевъ и саженцевъ, дававшихъ наглядную картину постепеннаго развитія молодыхъ деревцовъ разныхъ породъ, начиная отъ сѣяннаго всхода и кончая 2—3 лѣтними деревцами. Живые образцы искусственно разводимаго лѣса были собраны въ удѣльномъ паркѣ въ особомъ лѣсномъ питомникѣ, гдѣ на небольшой площадкѣ были произведены посѣвы и посадки разныхъ лѣсныхъ породъ и, между прочимъ, были демонстрированы **лѣсныя посадки въ степяхъ.** Площадь искусственно облѣсеннаго въ удѣльныхъ лѣсныхъ дачахъ пространства занимаетъ въ настоящее время до 7.800 десятинъ и, кромѣ того, за послѣдніе года, въ цѣляхъ умѣренія рѣзкости степнаго климата, губительно вліяющаго на сельское хозяйство, Удѣлами разведено около $2^1/_2$ т. десятинъ лѣса въ степяхъ Самарской, Оренбургской, Саратовской, Воронежской и Ставропольской губерній, гдѣ удѣльное вѣдомство владѣетъ обширными степными пространствами (болѣе 675 т. дес.) и гдѣ, по осуществляемому плану, въ ближайшія 20 лѣтъ имѣется въ виду облѣсить всего до 36 т. десятинъ.

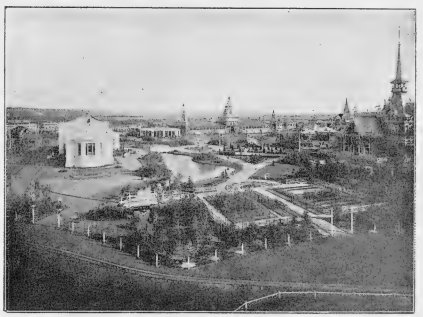

Общій видъ на павильонъ и паркъ Главнаго Управленія Удѣловъ.

Лѣвая сторона удѣльнаго павильона была заполнена экспонатами **по виноградарному и винодѣльному хозяйству, по сахарному производству,** и по демонстрированію произведенныхъ удѣльнымъ вѣдомствомъ **оросительныхъ и осушительныхъ работъ.**

Среди другихъ отраслей удѣльнаго хозяйства, **винодѣліе** получило свое развитіе лишь за послѣднія 6—7 лѣтъ, съ пріобрѣтеніемъ въ Удѣлы Кахетинскаго имѣнія на Кавказѣ и двухъ исключительно винодѣльныхъ имѣній на южномъ берегу Крыма: «Массандра» и «Айданиль». **Площадь всѣхъ удѣльныхъ виноградниковъ** равнялась въ 1896 году **718 дес.**, въ томъ числѣ на Кавказѣ Удѣлы владѣютъ 497 дес. (въ Кахетинскомъ имѣніи 343 дес. и въ имѣніи «Абрау», Черноморской губерніи, 154 дес.) и въ Крыму 221 дес. (въ имѣніяхъ Его Величества «Ливадія» и «Ореадна» 58 дес., въ Массандрѣ 52 дес. и въ Айданилѣ 111 десятинъ). При неполномъ плодоношеніи нѣкоторыхъ виноградниковъ, вслѣдствіе ихъ молодости, Удѣлами получается въ настоящее время въ годъ до 100 тыс. вед. вина; нормальный же урожай вполнѣ плодоносящей десятины составляетъ въ среднемъ въ Кахетинскомъ имѣніи до 300 вед., въ «Абрау» 250 вед. и въ Крымскихъ имѣніяхъ не менѣе 200 вед. Въ производствѣ вина удѣльное вѣдомство стремится къ достиженію того, чтобы каждое изъ принадлежащихъ ему винодѣльныхъ имѣній давало именно тотъ типъ вина, который долженъ быть свойственнымъ данной мѣстности по почвеннымъ, климатическимъ и инымъ условіямъ. Такимъ образомъ, въ Кавказскихъ имѣніяхъ вырабатывается типъ исключительно легкихъ столовыхъ винъ, а въ Крымскихъ преимущественно крѣпкихъ и ликерныхъ. Кромѣ того, въ послѣднее время Удѣлами начато производство шипучихъ винъ изъ засаженныхъ для этого спеціальныхъ сортовъ винограда (pinots) въ имѣніяхъ «Абрау» и «Айданиль». Являясь крупнѣйшимъ производителемъ виноградного вина въ Россіи, **удѣльное вѣдомство вмѣстѣ съ тѣмъ само продаетъ** изъ собственныхъ магазиновъ, исключительно въ стеклянной закупоренной и обандероленной посудѣ, какъ свое вино, такъ и покупаемое имъ, для пополненія своихъ запасовъ, отъ мѣстныхъ садовладѣльцевъ (виноградомъ или сусломъ) молодое вино, которое затѣмъ до выпуска въ продажу

выдерживается въ удѣльныхъ подвалахъ. **Оборотъ по продажѣ вина** въ 1895 году простирался до **117 тыс. ведеръ, или 1.872.000 бутылокъ** проданнаго въ годъ вина, на сумму **1.275.000 руб.**, что составитъ въ среднемъ за ведро 10 руб. 90 коп., или за бутылку 68 коп. (не считая посуды). Весь капиталъ, затраченный Удѣлами на винодѣльное и виноторговое предпріятіе, считая въ томъ числѣ стоимость земли, подваловъ, хозяйственныхъ построекъ, разныхъ матеріаловъ и и инструментовъ, а также запасовъ вина (**къ 1896 году** въ удѣльныхъ подвалахъ хранилось до **650 тыс. ведеръ**), составлялъ къ концу 1895 года сумму **свыше 10 милліоновъ руб.**

Для ознакомленія съ обширнымъ винодѣльнымъ хозяйствомъ удѣльнаго вѣдомства, на выставкѣ представлены были: образцы разныхъ удѣльныхъ винъ; привезенныя изъ Крымскихъ и Кавказскихъ удѣльныхъ имѣній живыя виноградныя лозы разныхъ сортовъ и разныхъ способовъ обрѣзки, высаженныя въ удѣльномъ выставочномъ паркѣ въ видѣ небольшой виноградной плантаціи (здѣсь были, между прочимъ, кусты разводимыхъ въ Кахетинскомъ удѣльномъ имѣніи противустоящихъ филоксерѣ американскихъ лозъ); гербаріи разныхъ сортовъ винограда, состоявшіе изъ засушенныхъ виноградныхъ листьевъ и обрѣзковъ виноградныхъ чубуковъ; образцы инструментовъ, употребляемыхъ при работахъ на виноградникахъ и въ подвальномъ хозяйствѣ, образцы деревянной винной посуды и **модели** (съ чертежами) **лучшихъ удѣльныхъ подваловъ — Одесскаго** центральнаго (на 200 тысячъ ведеръ), **Тифлисскаго** (на 100 тысячъ ведеръ), **Цинондальскаго** въ Кахетіи (на 140 тысячъ ведеръ), **новыхъ подваловъ въ „Абрау“**, построенныхъ въ видѣ ряда тоннелей въ горѣ (на 15 тыс. ведеръ каждый), а также планы и чертежи вновь **строющагося подвала въ имѣніи „Массандра“**, который будетъ вмѣщать въ себѣ 100 тысячъ ведеръ вина въ бочкахъ и свыше милліона бутылокъ.

По сахарному дѣлу были экспонированы образцы свекло-сахарнаго и сахаро-рафинаднаго производствъ (утфели, сиропы, патоки, пески и рафинадъ) **Тимашевскаго удѣльнаго сахарнаго завода**, находящагося въ Самарской губерніи, близъ ст. Кротовки Самаро-Златоустовской жел. дороги. Это единственный сахарный заводъ, эксплоатируемый Удѣлами за свой счетъ. При устройствѣ его и связанномъ съ нимъ собственнаго свекольнаго хозяйства въ томъ же Тимашевскомъ имѣніи, гдѣ находится и заводъ, имѣлось въ виду главнымъ образомъ выяснить возможность культуры свеклы на востокѣ Россіи. Десятилѣтнимъ опытомъ возможность эта вполнѣ установлена и заводъ, начавъ свое ежегодное производство съ 85 тыс. пудовъ рафинада, **выпускаетъ его въ настоящее время до 600 тыс. пудовъ въ годъ**, перерабатывая въ томъ числѣ до 80 тыс. пудовъ собственныхъ песковъ, получаемыхъ изъ своей свеклы, и закупая остальное недостающее количество песковъ преимущественно изъ южныхъ заводовъ. Сбывается Тимашевскій сахаръ въ восточныхъ заволжскихъ губерніяхъ.

Рельефными планами, картами, чертежами, фотографическими снимками и описаніями были демонстрированы слѣдующія **осушительныя и оросительныя работы**, произведенныя удѣльнымъ вѣдомствомъ:

1) **осушка такъ называемой Шушарской фермы** Царскосельской Государевой вотчины (близъ ст. Средней Рогатки Царскосельской жел. дороги), гдѣ, съ цѣлью осушки полей, прорыто уже съ 1893 г. канавъ до 12.000 саж. и имѣется въ виду провести еще 4 большія канавы;

2) **орошеніе** полей въ вышеназванномъ **Тимашевскомъ удѣльномъ имѣніи (Самарской губерніи)**, гдѣ, для обезпеченія влагою главнымъ образомъ свекловичныхъ посѣвовъ въ засушливые года, устроенъ поливъ полей, **на площади до 1.500 десятинъ**, при помощи механическаго подъема рѣчной воды паровыми центробѣжными насосами на высоту въ общемъ до 10 саж. и распредѣленія затѣмъ этой воды по полямъ сѣтью оросительныхъ канавъ; стоимость устройства всего орошенія 132 тыс. рублей, что составитъ на 1 дес. 88 р., а стоимость полива десятины — отъ 8 до 10 рублей;

и 3) **орошеніе** земель **Мургабскаго Государева имѣнія въ Закаспійской области**. Въ этомъ послѣднемъ имѣніи, гдѣ безъ воды природа совершенно мертва, а при достаточной влагѣ богатая лёссовая почва даетъ баснословные урожаи, посредствомъ прегражденія русла рѣки Мургаба такъ называемой Гиндыкуштской плотиной и при помощи другихъ гидротехническихъ сооруженій, устроено скопленіе воды въ запасныхъ водохранилищахъ, имѣющихъ вмѣстимость до 5 мил. куб. саж. Водохранилища эти наполняются въ зимнее время изъ тѣхъ избытковъ воды Мургаба, которые иначе пропадали бы для края непроизводительно, и снабжаютъ затѣмъ водою, въ нужное для орошенія время, поля имѣнія. Пока орошается такимъ образомъ около 2 тыс. десятинъ, расположенныхъ близъ усадьбы имѣнія «Байрамъ-Али» (на Закаспійской жел. дорогѣ, въ 20 верстахъ отъ гор. Мерва); при доведеніи же земляныхъ насыпей, ограждающихъ водохранилища, до должной высоты, площадь орошенія можетъ быть увеличена постепенно до 30 тыс. десятинъ.

Въ серединѣ удѣльнаго павильона, противъ входа, были помѣщены **витрины съ издѣліями** состоящей въ вѣдѣніи Удѣловъ **ИМПЕРАТОРСКОЙ гранильной фабрики въ Петергофѣ**, поставляющей свои произведенія главнымъ образомъ для Высочайшаго Двора. Среди разныхъ предметовъ изъ нефрита и орлеца выдѣлялись мозаичныя работы изъ твердыхъ самоцвѣтныхъ камней: два пано въ шкафикѣ-буль и въ особенности художественной работы **мозаичное распятіе**, сдѣланное по рисунку проф. Верещагина и предназначаемое для строющагося въ С.-Петербургѣ храма Воскресенія Христова.

Въ удѣльномъ выставочномъ паркѣ, кромѣ экспонатовъ, перечисленныхъ выше, находились еще: 1) сложенныя подъ особымъ навѣсомъ-колоннадой, съ надписью **„Бѣловѣжскій лѣсъ“**, цѣльныя бревна — сосновыя, еловыя, дубовыя и ясеневыя, **длиною свыше 8 саж.** и **толщиною до 1½ арш.**, какъ образцы лучшаго экспортнаго лѣса изъ Бѣловѣжской пущи; 2) **формовый плодовый садъ на стеллажахъ**, состоявшій изъ формовыхъ 2-хъ и трехлѣтняго возраста яблонь (разныхъ сортовъ кальвиль и ранетъ), грушевыхъ и сливовыхъ деревьевъ, выращенныхъ въ питомникахъ крымскихъ имѣній «Ливадія» и «Массандра» и давшихъ на территоріи выставки обильное цвѣтеніе и плодоношеніе, и 3) высаженные въ грунтъ, въ видѣ небольшой чайной горки, **образцы саженцевъ чая** одного и двухлѣтняго возраста, разводимаго **въ Чаквинскомъ удѣльномъ имѣніи, близъ Батума**, гдѣ уже засажено Удѣлами до 20 дес. китайскимъ чаемъ, полученнымъ изъ сѣмянъ, выведенныхъ на Кавказѣ, и гдѣ, кромѣ того, въ теченіе 1896 г. произведены многочисленныя посадки саженцевъ чая и другихъ субтропическихъ растеній, привезенныхъ съ Востока особой экспедиціей, которая была снаряжена для этого удѣльнымъ вѣдомствомъ въ 1895 году въ Индію, Китай и Японію.

Всѣ свои экспонаты Главное Управленіе Удѣловъ поставило внѣ конкурса за исключеніемъ лишь винъ, которыя были подвергнуты экспертизѣ и **за которыя присуждена Удѣламъ высшая награда — дипломъ I разряда** (равный Государственному гербу, назначавшемуся частнымъ лицамъ и обществамъ).

ОБЩЕСТВО
КОЛОМЕНСКАГО МАШИНОСТРОИТЕЛЬНАГО ЗАВОДА.

Директоръ-Распорядитель Общества
Инженеръ Генералъ-Лейтенантъ
Амандъ Егоровичъ Струве.

Коломенскій машиностроительный заводъ находится въ Московской губ., близъ города Коломны, у самой станціи Старая Коломна Московско-Казанской желѣзной дороги. Основаніе заводу положено было въ 1862 г. инженеромъ Амандомъ Егоровичемъ Струве — при постройкѣ постояннаго желѣзно-дорожнаго моста черезъ рѣку Оку, для чего устроены были мастерскія, кузницы и литейная. Затѣмъ въ 1865 году заводъ, со вступленіемъ въ дѣло инженера Густава Егоровича Струве, принялъ фирму, «Заводъ инженеровъ братьевъ Струве»; въ 1872 году братья Струве образовали Акціонерное Общество Коломенскаго машиностроительнаго завода и такимъ образомъ Обществу этому въ январѣ 1897 года истекаетъ 25 лѣтъ существованія.

Экспонаты Коломенскаго машиностроительнаго завода.

Главнѣйшіе отдѣлы производства Коломенскаго машиностроительнаго завода: паровозостроеніе, вагонное производство, мостовой отдѣлъ, постройка пароходовъ и отдѣлъ общихъ машинъ, паровыхъ двигателей, локомобилей и разныхъ станковъ. Для приготовленія матеріаловъ, потребныхъ Коломенскому заводу на постройку подвижнаго состава желѣзныхъ дорогъ и другихъ издѣлій, Общество Коломенскихъ заводовъ имѣетъ свой металлургическій, желѣзопрокатный и сталелитейный заводъ «Кулебаки» въ Нижегородской губ., Ардатовскаго уѣзда, близъ города Мурома. Матеріалы доставляются съ Кулебакскаго завода по своей узкоколейной желѣзной дорогѣ длиною въ 35 верстъ до рѣки Оки и затѣмъ водою или по Муромской желѣзной дорогѣ до Коломенскаго завода. Общая производительность Коломенскихъ заводовъ заключается въ ежегодномъ выпускѣ до 150 паровозовъ, 1.500 товарныхъ вагоновъ, 160 пассажирскихъ вагоновъ а также желѣзныхъ мостовъ и разныхъ машинъ, всего на сумму до $9^1/_2$ милліоновъ рублей въ годъ. Кулебакскій горный заводъ выплавляетъ ежегодно до 1 милліона пудовъ чугуна изъ мѣстныхъ рудъ на древесномъ топливѣ. Изъ чугуна выдѣлываетъ желѣзо и сталь разныхъ сортовъ, всего до 600.000 пудовъ

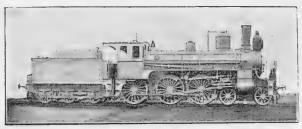

Пассажирскій паровозъ системы „Компаундъ“.

желѣза и 400.000 пуд. стальныхъ издѣлій, для чего на Коломенскомъ заводѣ занято до 6.000 рабочихъ, а на Кулебакскомъ горномъ заводѣ до 2.500 человѣкъ. При обоихъ заводахъ существуетъ общество потребителей для снабженія рабочихъ всѣми потребностями. Общество потребителей составлено исключительно изъ пайщиковъ рабочихъ. При заводахъ находятся жилыя помѣщенія для рабочихъ, общая столовая, читальня и также больница и школа. Основной капиталъ Общества состоитъ изъ акцій на 3 милліона руб. и облигацій на сумму 2.624.000 руб., всего 5.624.000 руб.

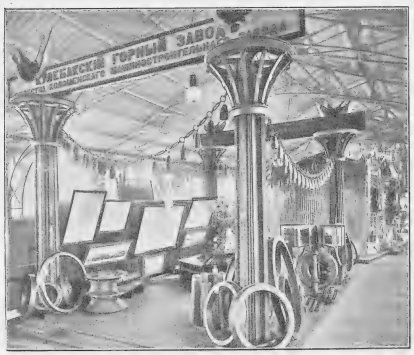

Экспонаты Кулебакскаго горнаго завода.

На Всероссійской Выставкѣ въ Нижнемъ-Новгородѣ 1896 г. фирма награждена ***повтореніемъ права изображенія Государственнаго герба.***

Князь Всеволодъ Александровичъ Бѣлосельскій-Бѣлозерскій,
отецъ нынѣшняго владѣльца заводовъ.

ЗАВОДЫ
Князя К. Е. и Княгини Н. Д.
Бѣлосельскихъ-Бѣлозерскихъ.

ГЛАВНОЕ УПРАВЛЕНІЕ ЗАВОДАМИ И ИМѢНІЯМИ

въ С.-Петербургѣ, Фонтанка 17.

Заводы: 1) **Катавъ-Ивановскій** чугунно-плавильный, желѣзодѣлательный и сталерельсовый заводъ находится въ Уфимской губ., въ 26 вер. отъ ст. Усть-Катавъ Самаро-Златоустовской ж. д. Основанъ въ 1758 г. купцами Твердышевымъ и Мясниковымъ, отъ наслѣдниковъ которыхъ и перешелъ къ предкамъ нынѣшняго владѣльца его, свиты Его Величества Генералъ-Маіора Князя К. Е. Бѣлосельскаго-Бѣлозерскаго. Общая площадь заводской дачи совмѣстно съ заводомъ Усть-Катавскимъ составляетъ 200.513 десятинъ. Всего заводскаго населенія по свѣдѣніямъ за 1895 г. на этомъ заводѣ считается до 7.630 чел. и въ находящихся внутри дачи селеніяхъ до 4.000 чел. Изъ нихъ въ заводскихъ и рудничныхъ работахъ постоянныхъ до 1.250, временныхъ до 880 и коннорабочихъ, при перевозкѣ рудъ, дровъ, угля и разныхъ матеріаловъ, до 1.760 чел. Въ заводѣ—24 паров. двигателя въ 1.400 лошад. силъ и 15 водяныхъ, въ общемъ до 440 силъ. Желѣзныя руды, шпатовый и бурый желѣзняки съ содержаніемъ отъ 58% до 61% желѣза, добываются изъ рудниковъ, находящихся въ отдѣльной приграничной къ заводамъ рудничной дачѣ. При заводѣ имѣется печей: 4 доменныхъ съ 3 воздухонагрѣвательными аппаратами Витвель Каупера и 2 воздуходувными машинами, 1 мартеновская съ 4 генераторами, 2 бессемеровскихъ реторты на 600 п. каждая со всѣми приспособленіями, 3 вагранки, 3 прокатныхъ стана и разныя устройства для прокатки рельсовъ, механическая фабрика съ 20 различными станками. Всѣ заводскія фабрики и площади освѣщаются электричествомъ. **Годовая производительность**: чугуна—до 1.000.000 пуд., стальныхъ рельсовъ—до 900.000 пуд., литого желѣза и стали—до 50.000 пуд.

2) **Усть-Катавскій** желѣзодѣлательный заводъ расположенъ при впаденіи рѣки Катавъ въ рѣку Юрюзань, въ 23 верстахъ отъ Катавъ-Ивановскаго завода и въ $3^1/_2$ верстахъ отъ станціи Усть-Катавъ Самаро-Златоустовской ж. д. Основанъ въ одно время съ Катавъ-Ивановскимъ заводомъ. Всѣхъ жителей въ заводѣ до 4.600 чел., изъ которыхъ собственно при заводѣ до 400 чел. и при рубкѣ дровъ, выдачѣ угля и перевозкѣ ихъ до 1.150 чел. Заводъ работаетъ исключительно водяными двигателями въ общемъ до 500 лош. силъ и, какъ передѣльный, перерабатываетъ чугунъ, доставляемый изъ Юрюзанскаго завода, а частью покупной съ сосѣднихъ заводовъ. На заводѣ имѣются: 6 кричныхъ горновъ, 5 нефтяныхъ пудлинговыхъ печей, перестроенныхъ по системѣ управителя завода горн. инж. Жуковскаго, 2 сталетомительныхъ печи, 2 нефтяныхъ сварочныхъ печи, 2 прокатныхъ стана съ разными приспособленіями, кузница съ 8 обыкновенными и 8 нефтяными горнами и разные станки для приготовленія желѣзнодорожныхъ скрѣпленій. **Годовая производительность** завода: желѣза пудлинговаго (преимущественно рѣзнаго и шиновальнаго) до 150.000 пуд., кричнаго ковзнаго—до 2.000, стали томленой—до 8.000 и разныхъ желѣзнодорожныхъ скрѣпленій—до 25.000 пуд.

3) **Юрюзань-Ивановскій** чугунно-плавильный и желѣзодѣлательный заводъ находится въ Уфимской губ., Златоустовскаго уѣзда, на рѣкѣ Юрюзани, впадающей въ Уфу, въ 9 верстахъ отъ ст. Вязовой Самаро-Златоустовской ж. д. Основанъ въ 1758 г. и находился съ половины настоящаго столѣтія во владѣніи генерала-отъ-артиллеріи И. О. Сухозанета и его наслѣдниковъ, а съ 1891 г. пріобрѣтенъ нынѣшнею владѣлицею его княгинею Н. Д. Бѣлосельской-Бѣлозерской. Общая площадь заводской и рудничной дачъ состоитъ изъ 165.434 десятинъ. Всего заводскаго населенія (въ 1895 г.) собственно въ Юрюзанскомъ заводѣ до 6.600 чел. и въ окрестныхъ селеніяхъ до 7.650 чел. Изъ нихъ въ заводскихъ работахъ постоянныхъ до 800 чел., временныхъ до 1.060 и коннорабочихъ при разныхъ перевозкахъ до 1.350 челов. Заводъ дѣйствуетъ водяною и паровою силою, при чемъ водяные двигатели имѣютъ въ общемъ до 1.460 силъ, а паровые до 225 силъ. На заводѣ имѣются 3 доменныя печи, дѣйствующія нагрѣтымъ воздухомъ съ 2 воздуходувными машинами, 2 печи Спрингера, работающія генеративнымъ газомъ, 5 двухмѣстныхъ печей съ дутьемъ, работающихъ на нефти, 11 сварочныхъ системъ Сименса, 1 калильная, 6 прокатныхъ станковъ, 3 паровыхъ и 6 гидравлическихъ молотовъ и разные механическіе станки. **Годовая производительность:** чугуна отъ 600 тыс. до 700 тыс. пудовъ, желѣза сортоваго—до 300.000 пуд., фасоннаго и резервуарнаго—до 100.000 пуд. и желѣзнодорожныхъ скрѣпленій—до 50.000 пуд.

Главное Управленіе заводами и имѣніями находится въ С.-Петербургѣ. Главноуправляющимъ состоитъ инженеръ Тайный Совѣтникъ Александръ Николаевичъ Таскинъ. Мѣстное Управленіе въ Катавъ-Ивановскомъ заводѣ. Управляющій всѣми 3 заводами—горный инженеръ Коллежскій Совѣтникъ Петръ Николаевичъ Фигнеръ. Управители заводовъ: Усть-Катавскимъ—горный инженеръ Кол. Сов. Станиславъ Людвиговичъ Жуковскій, Юрюзанскимъ—горный инжен. Иванъ Дом. Паразинскій. Кромѣ того для завѣдыванія отдѣльными производствами на заводахъ служатъ еще 4 горныхъ инженера. На заводахъ и при рудникахъ имѣются, подъ наблюденіемъ 2 врачей, госпиталь и 3 пріемныхъ покоя. Всѣ заводы соединены между собою, а также съ желѣзнодорожными станціями Вязовой и Усть-Катавъ телефонами, а въ Катавъ-Ивановскомъ заводѣ **имѣется почтово-телеграфная контора**.

На Всероссійской Выставкѣ въ Нижнемъ-Новгородѣ 1896 г. заводы награждены ***правомъ изображенія Государственнаго герба.***

НОВОРОССІЙСКОЕ ОБЩЕСТВО КАМЕННОУГОЛЬНАГО, ЖЕЛѢЗНАГО И РЕЛЬСОВАГО ПРОИЗВОДСТВЪ.

Джонъ Юзъ.
Учредитель Новороссійскаго Общества и основатель завода Общества († іюнь 1888 г.).

С.-ПЕТЕРБУРГСКІЙ КОМИТЕТЪ ОБЩЕСТВА:
Почтамтская, № 13.

АДРЕСЪ ДЛЯ ТЕЛЕГРАММЪ:
Электрикъ — Петербургъ.

ЗАВОДЪ ВЪ ЮЗОВКѢ,
Бахмутск. у., Екатеринославской губ.

АДРЕСЪ ДЛЯ ТЕЛЕГРАММЪ:
Юзу — Заводская.

Заводъ «Новороссійскаго Общества каменноугольнаго, желѣзнаго и рельсоваго производствъ», основанный въ силу Высочайше утвержденнаго 18 апрѣля 1869 г. договора, заключеннаго правительствомъ съ великобританскимъ подданнымъ Джономъ Юзъ, находится въ Бахмутскомъ уѣздѣ, Екатеринославской губерніи. Этотъ заводъ первый на югѣ установилъ, въ обширныхъ размѣрахъ, выплавку чугуна изъ мѣстныхъ рудъ, на мѣстномъ же минеральномъ топливѣ и переработку его въ желѣзо и сталь (на Сулинскомъ заводѣ Пастухова, основанномъ одновременно съ нимъ, правильная выплавка чугуна установилась только въ 1887 г.) и въ настоящее время, по количеству выплавляемаго чугуна, занимаетъ первое въ Россіи мѣсто, а по производству стали — одно изъ первыхъ.

Мѣстность, въ которой устроенъ заводъ, при основаніи его, представляла собою голую степь и окрестные жители не употребляли еще желѣзныхъ шинъ на колесахъ телѣгъ. Теперь же около самаго завода, дающаго работу 9—10 тысяч. человѣкъ, выросло населенное мѣстечко Юзовка, съ 25 тысяч. жителей (включая рабочихъ), съ церковью, школами, съ почтово-телеграфной станціей (международнаго сообщенія), съ отдѣленіемъ Государственнаго Банка, гостинницами и лавками и т. п.; наконецъ, по сосѣдству возникло нѣсколько мелкихъ литейныхъ и механическихъ заводовъ, получающихъ уголь, чугунъ, желѣзо и сталь отъ завода Новороссійскаго Общества. Находясь на собственной землѣ, около 20.000 десят., заключающей въ нѣдрахъ своихъ все нужное для производства: богатѣйшія залежи каменнаго угля, желѣзную руду, известнякъ, огнеупорную глину, заводъ Новороссійскаго Общества имѣлъ всѣ данныя для почти безграничнаго развитія своего производства, которое съ самаго основанія завода росло и развивалось непрерывно. Ощущавшійся въ началѣ недостатокъ воды былъ устраненъ при помощи образованныхъ въ глубокихъ естественныхъ оврагахъ, устройствомъ плотинъ, большихъ прудовъ. Мѣстная желѣзная руда, въ первое время исключительно употреблявшаяся для выплавки чугуна, и нынѣ еще имѣетъ большое значеніе, такъ какъ идетъ въ дѣло вмѣстѣ съ Криворогской болѣе богатой рудой, въ пропорціи приблизительно $^1/_3$ первой на $^2/_3$ послѣдней, причемъ примѣсь эта даже улучшаетъ качество получаемаго чугуна.

Дѣятельность завода заключается въ производствѣ: 1) угля и кокса, 2) литейнаго и передѣлочнаго чугуна, 3) рельсовъ и рельсовыхъ скрѣпленій, 4) листоваго и сортоваго желѣза и стали и вмѣстѣ съ тѣмъ въ добычѣ и производствѣ необходимыхъ для него: руды, флюсовъ, кирпича огнеупорнаго и простого и пр. Производительность завода, по равнымъ отраслямъ его дѣятельности выразилась въ слѣдующихъ цифрахъ:

	1873 г.	1883 г.	1893 г.	1894 г.	1895 г.
Уголь	2.959.198	10.513.069	28.222.681	30.950.597	34.192.913
Руда желѣзная. . . .	690.587	2.798.290	12.759.355	21.376.287	15.361.694
Чугунъ.	388.647	1.300.453	7.323.433	8.846.568	10.154.145
Мартеновскій чугунъ .	—	55.453	150.741	254.300	295.648
Мартеновская сталь .	—	1.110.163	4.817.157	5.396.385	5.319.333
Рельсы*)	145.328	816.447	3.522.648	3.889.000	3.994.453
Пудлинговое желѣзо. .	212.722	583.645	615.787	755.111	759.600

*) До 1880 г. рельсы желѣзные, послѣ того — стальные.

Весь уголь добывается изъ собственныхъ шахтъ Новороссійскаго Общества, числомъ —10, изъ которыхъ въ настоящее время дѣйствуютъ — 6. Руда добывается также на собственныхъ земляхъ Общества, частью въ Криворожскомъ мѣсторожденіи, въ 424 верстъ отъ завода, частью въ ближайшихъ окрестностяхъ завода. Близъ завода же добывается известнякъ (флюсъ) и огнеупорная глина. Обыкновенный и огнеупорный кирпичъ выдѣлываются на заводѣ.

Доменныхъ печей имѣется шесть, содержаніемъ отъ 3.298 до 13.440 куб. фут., при 14 кауперовскихъ воздухонагрѣвателяхъ, отапливаемыхъ колошниковыми газами, и 10 воздуходувныхъ машинахъ. Для освобожденія чугуна отъ сѣры имѣются два коллектора (миксера) по 8.000 пуд. емкости каждый. Для производства пудлинговаго желѣза служатъ 20 обыкновенныхъ пудлинговыхъ печей, сталь получается въ одиннадцати мартеновскихъ печахъ, на кисломъ полу, при каждой изъ которыхъ имѣется по 4 генератора.

Кромѣ литейной, кузнечной, котельной, механической и др. мастерскихъ, служащихъ лишь надобностямъ самого завода, заводъ состоитъ изъ рельсопрокатнаго отдѣленія съ прокатнымъ станкомъ въ 1.400 лош. силъ и приборами для автоматическаго подаванія къ нему рельсовъ, изъ обжимочнаго отдѣленія, прокатнаго для сортового желѣза и стали и прокатнаго при пудлинговомъ отдѣленіи. Число коксовальныхъ печей — 494. Паровая сила распредѣляется слѣдующимъ образомъ: на заводѣ — 9.402 лош. силъ, при шахтахъ подъемныя машины — 1.056 лош. силъ и водоотливныя — 1.306 лош. силъ.

Тяжести перевозятся по сѣти желѣзной дороги, нормальной колеи, длиною въ 23 вер., соединенной вѣткой въ 11 вер. съ станціею Юзово Екатерининской ж. д. Подвижной составъ завода состоитъ изъ 15 паровозовъ и 35 вагоновъ.

Весь заводъ, мастерскія и главные заводскіе переѣзды при желѣзной дорогѣ освѣщаются электричествомъ.

Рабочихъ на заводѣ и при мастерскихъ 5.689 чел., при кирпичномъ отдѣленіи 62 женщины; 35 вдовъ рабочихъ занимаются чисткой конторъ, машинныхъ зданій, ламиъ и проч. При угольныхъ рудникахъ работаютъ 3.160 чел., итого — 8.946 чел. Лѣтомъ прибавляется до 500 чел. при постройкахъ и пр. Рабочихъ заяотся безплатныя квартиры съ даровымъ отопленіемъ и водою. Имѣются также, для желающихъ, платныя квартиры отъ 1 руб. до 4 руб. въ мѣсяцъ, съ даровымъ отопленіемъ. Квартиры рабочихъ содержатся въ возможной чистотѣ; всѣ отбросы и нечистоты отъ нихъ и съ улицъ ежедневно увозятся къ уничтожительной печи (деструктору), гдѣ сжигаются вмѣстѣ съ нечистотами изъ заводскихъ отхожихъ мѣстъ. Лѣтомъ по заводскимъ улицамъ и вокругъ домовъ производится поливка, съ прибавленіемъ обеззараживающихъ жидкостей.

На работѣ принимаются всевозможныя предосторожности; въ опасныхъ мѣстахъ ставятся огражденія, машины, приводные станки и опасные ходы ограждаются рѣшетками. При трудныхъ работахъ, какъ то: установкѣ машинъ и т. п., за работами наблюдаютъ спеціально для того поставленныя лица, съ такими работами хорошо ознакомленныя.

Лѣтомъ чай варится безостановочно въ теченіе сутокъ и выдается безплатно рабочимъ въ желаемомъ количествѣ. Кромѣ того лѣтомъ выдается безплатно холодная вода, первоначально прокипяченная въ особыхъ котлахъ и впослѣдствіи освѣженная впусканіемъ свѣжаго воздуха, подъ давленіемъ.

Общія суммы рабочей платы, выданной за 1893 г.—2.395.823 р., за 1894 г.—2.909.459 р. и за 1895 г.—3.322.443 р. Плата сдѣльныхъ работъ отъ 20 р. до 150 р. въ мѣсяцъ, помѣсячная отъ 15 р. до 60 р. и поденная отъ 60 к. до 2 р. 50 к. Заводо-управленіе не принимаетъ никакого участія, ни прямого, ни косвеннаго, въ доставленіи рабочимъ провіанта, жизненныхъ припасовъ и пр., а заработанное жалованье выдается каждому рабочему на руки.

Въ м. Юзовкѣ находятся магазины, въ которыхъ можно получать хорошіе и свѣжіе жизненные припасы всякаго рода, за доброкачественностью которыхъ наблюдаетъ заводскій ветеринарный врачъ. Заводо-управленіемъ также выстроена, для общаго пользованія, бойня, на безопасномъ для завода и мѣстечка разстояніи; отбросы и пр. отъ бойни сжигаются каждодневно въ деструкторѣ. Кромѣ того, при заводѣ существуетъ Высочайше утвержденное Общество потребителей съ двумя магазинами, пайщиками котораго большею частію заводскіе рабочіе; въ магазинахъ этого Общества имѣются всякіе товары по весьма умѣреннымъ цѣнамъ. Заводо-управленіемъ выстроены общественныя баня, съ мужскимъ и женскимъ отдѣленіями. Въ сосѣдствѣ находится общественный заводскій паркъ, занимающій площадь около шести десятинъ, въ которомъ лѣтомъ и по праздникамъ играетъ заводскій оркестръ, состоящій изъ заводскихъ рабочихъ и служащихъ. Заводскій прудъ омываетъ одну сторону парка; рабочимъ и жителямъ дозволяется удить рыбу, купаться въ плавучихъ купальняхъ и кататься на лодкахъ. Прудъ имѣетъ поверхности около 20 десятинъ.

Мѣст. Юзовка, какъ уже упомянуто, имѣетъ православную церковь и двѣ школы-церкви. При заводѣ три заводскія школы съ 18 учителями и 525 учениками и ученицами; въ м. Юзовкѣ двѣ школы, съ 115 учениками и учениціми и нѣсколько частныхъ школъ. Заводская больница въ 4-хъ зданіяхъ съ 22 комнатами, на 100 кроватей; при ней 5 постоянныхъ врачей, 2 провизора и служащихъ 33 человѣка. Въ 1895 г. стаціонарныхъ больныхъ было 728 чел., амбулаторныхъ — 26.250 чел., отпущено 72.674 №№ лекарствъ. Медицинская помощь всякаго рода, т. е. леченіе въ больницѣ, пріемъ приходящихъ и посѣщеніе больныхъ на дому, а также выдача заводскому населенію медикаментовъ и всякаго рода медицинскихъ приборовъ производится безъ какой либо прямой или косвенной платы.

Заводъ Новороссійскаго Общества въ Юзовкѣ.

На Всероссійской Выставкѣ въ Нижнемъ-Новгородѣ 1896 года Общество награждено ***правомъ изображенія Государственнаго герба.***

Проектированная княземъ П. Д. Львовымъ войсковая санитарная повозка.

Разнообразіе топографическихъ условій нашего отечества, недостатокъ и дурное состояніе путей сообщенія, слагающихся главнымъ образомъ изъ грунтовыхъ дорогъ, ставятъ задачу успѣшнаго проектированія повозокъ военнаго обоза въ наиболѣе трудныя условія разрѣшенія. Помимо удовлетворенія всѣмъ требованіямъ конструктивныхъ данныхъ, обусловливающихъ собою основныя свойства повозокъ, какъ-то: подвижность или легкость на ходу, устойчивость, поворотливость, гибкость, вмѣстительность и проч., повозки обоза нашихъ войскъ должны быть разсчитываемы, при проектированіи ихъ, въ особенности на возможно успѣшное преодолѣваніе препятствій, встрѣчающихся на пути ихъ слѣдованія. Это обстоятельство является наиболѣе важнымъ по отношенію къ тѣмъ повозкамъ обоза, которыя въ удовлетвореніе потребностей войскъ должны быть приспособленными къ передвиженію даже безъ дорогъ.

Въ проектированной княземъ Львовымъ санитарной повозкѣ указанному обстоятельству придано особенное значеніе. Слѣдуя непосредственно за частью войскъ, повозка системы князя приспособлена къ возможно болѣе успѣшному преодолѣванію препятствій, какъ при дурномъ состояніи дорогъ, такъ и на мѣстностяхъ, совершенно лишенныхъ ихъ. Вмѣстѣ съ тѣмъ, какъ повозкѣ рессорной (въ данномъ случаѣ рессоры особенной конструкціи), княземъ придана ей относительная эластичность для перевозки раненыхъ при условіяхъ возможно болѣе спокойныхъ, безъ особенной тряски и боковыхъ качаній.

Второе преимущество проектированной княземъ санитарной повозки, это — ея вмѣстительность, что достигнуто безъ ущерба общимъ размѣрамъ повозки, благодаря особой, примѣненной княземъ, конструкціи.

Повозка можетъ свободно перевозить, кромѣ присвоеннаго ей персонала (кучера и фельдшера), четырехъ лежачихъ или восемь сидячихъ раненыхъ, кромѣ того въ четыре большихъ ящика, устроенныхъ подъ сидѣньемъ, могутъ быть уложены всѣ необходимыя перевязочныя и другія принадлежности.

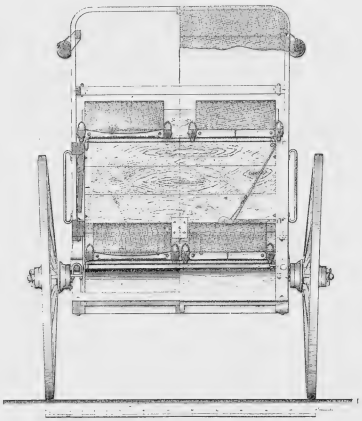

Это важное качество (вмѣстительность) системы князя соотвѣтствуетъ всѣмъ назначеніямъ санитарной повозки послѣдняго типа. По послѣднимъ, выработаннымъ комиссіей, требованіямъ, санитарная повозка не должна перевозить раненыхъ непосредственно съ поля сраженія. Раненые выносятся съ поля битвы на носилкахъ и размѣщаются на повозку, получивъ предварительную перевязку уже не въ линіи огня. Само собою разумѣется, при такихъ требованіяхъ повозки должны быть наиболѣе вмѣстительныя, такъ какъ ихъ назначеніе — перевозить раненыхъ въ походные лазареты. Къ тому же, какъ извѣстно, желательно уменьшить количество войсковыхъ санитарныхъ повозокъ, считающихся безусловно обременительными при быстромъ передвиженіи войскъ. Вмѣстительность въ этомъ случаѣ является опять-таки единственнымъ исходомъ при желательномъ сокращеніи количества повозокъ.

Объяснять детальныя качества проектированной княземъ Львовымъ санитарной повозки мы считаемъ излишнимъ. Испытаніе ея, конечно, укажетъ, насколько желательно измѣненіе системы существующихъ санитарныхъ повозокъ сообразно съ проектированнымъ типомъ и насколько послѣдній удовлетворяетъ всѣмъ требованіямъ, предъявляемымъ къ санитарнымъ повозкамъ практикою военно-санитарнаго дѣла. Предпочтеніе двуколки четырехъ-колесной повозкѣ вызвано главнѣйшимъ преимуществомъ первой, ея большею подвижностью и способностью съ большею легкостью преодолѣвать препятствія при непосредственномъ слѣдованіи за частями войскъ, въ особенности же при форсированномъ походѣ.

Что касается вопроса о запряжкѣ, то, изучивъ движеніе всевозможныхъ формъ повозокъ съ различными запряжками не только у насъ, но и за границею, князь пришелъ къ положительному заключенію, что лишь двухколесная повозка, запряженная парою лошадей, съ испанскою системою запряжки, можетъ удовлетворить всѣмъ качествамъ, требуемымъ отъ военно-походной повозки. Эта запряжка проектирована княземъ Львовымъ и къ санитарной повозкѣ его системы.

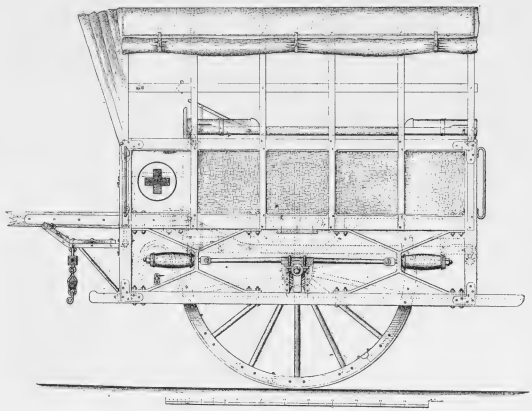

На Всероссійской Выставкѣ въ Нижнемъ-Новгородѣ 1896 года экспонированная княземъ П. Д. Львовымъ войсковая санитарная повозка удостоена ***диплома II-го разряда.***

КРАЙНІЙ СѢВЕРЪ.

(Отд. XX).

Завѣдывающій: Предсѣдатель Правленія Московско-Ярославско-Архангельской желѣзной дороги, Коммерціи-Совѣтникъ

Савва Ивановичъ Мамонтовъ.

На страницахъ 67 и 68 нашего изданія мы уже помѣстили наружный видъ павильона и площадки Отдѣла «Крайняго Сѣвера». Теперь считаемъ необходимымъ сказать нѣсколько словъ о рельсовомъ пути къ Бѣлому морю.

Строящійся нынѣ рельсовый путь отъ Вологды до Архангельска имѣетъ протяженіе въ 596 в. Изысканія начаты въ іюлѣ 1894 г., а зимою 1894—95 г. приступлено къ валкѣ просѣкъ; съ открытіемъ весны 1895 г. начаты земляныя работы и сооруженія по всей линіи, не останавливавшіяся и зимой 1895—96 г., такъ что всю минувшую зиму на линіи работало до 10.000 чел. на разныхъ отрасляхъ сооруженія. Вообще работы ведутся дѣятельно и настойчиво и къ лѣту (1896 г.) предполагалось открыть движеніе: а) отъ Вологды до р. Кубины, на 88 в., дабы принять грузъ лѣса, сплавляемаго по этой рѣкѣ, въ количествѣ до 2.000.000 бревенъ; б) отъ Архангельска до Лайскихъ возвышенностей, на протяженіи 40 вер., пересѣкая превосходный строевой сосновый лѣсъ и останавливаясь у начала тундръ; в) наконецъ, почти въ серединѣ линіи (около 240 в. отъ Вологды) уложены рельсы, на протяженіи 71 вер. къ Архангельску, и заготовленъ подвижной составъ. Доставка подвижного состава на этотъ участокъ производилась зимой и представляла оригинальное и едва ли до сихъ поръ виданное зрѣлище перевозки на салазкахъ и лошадьми паровозовъ, вагоновъ и платформъ.

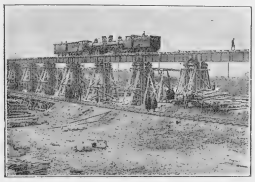

Мостъ на р. Вологдѣ.

Намѣчая направленіе линіи, принято было основаніемъ, что новый рельсовый путь будетъ линіей магистральной, и что поэтому главное его значеніе должно выражаться въ наиболѣе удобномъ соединеніи двухъ его конечныхъ пунктовъ, Архангельска и Вологды, какъ звеньевъ въ соединеніи центра Россіи — Москвы съ далекими сѣверными окраинами. Направленіе проходитъ по мѣстностямъ мало и даже совсѣмъ ненаселеннымъ; изысканія приходилось вести или пробивая по глухому необитаемому лѣсу просѣку, по компасу, или переходить глубокія, разстилающіяся на много верстъ трясины. Приходилось вступать въ области, гдѣ никогда не была нога человѣческая, въ огромныя пространства вѣковыхъ лѣсовъ, которымъ, казалось, нѣтъ и края. Другое затрудненіе какъ для изысканій, такъ и для постройки, составляли постоянно встрѣчавшіяся по пути болота. Наибольшее изъ нихъ—Мошинское болото—начинается на 337-й верстѣ отъ Вологды и тянется вдоль линіи на протяженіи 23 в. Мошинское болото пересѣкается р. Мошей и ея притоками; но такъ какъ дно этихъ рѣчекъ значительно выше дна болота, то исчезаетъ послѣдняя возможность осушить его. Въ строительномъ отношеніи болота представляли большую трудность и не мало задерживали успѣшность постройки, такъ какъ насыпи, возводимыя на болотахъ, хотя и насыпались по настилу, все же проваливались по нѣсколько разъ. Доставлять балластъ явилась возможность только послѣ соединенія рельсовымъ путемъ болотъ съ песчаными карьерами. Наконецъ, большое затрудненіе какъ при изысканіяхъ, такъ и во время постройки представляла слабая населенность мѣстности, особенно сѣверной ея части. Собственно населенною можно считать только мѣстность отъ Вологды, до р. Сухоны, т. е. на 30-верстномъ протяженіи; тутъ вдоль полотна тянутся воздѣланныя поля и заливные покосы. Населенныя мѣста находятся еще по большому почтовому Петербурго-Архангельскому тракту, пересѣкаемому желѣзной дорогой на 405-й вер. отъ Вологды. Въ общемъ здѣсь на 230 верстахъ линія встрѣчаетъ лишь одну деревушку въ 15 дворовъ и нѣсколько самоѣдскихъ юртъ. При вступленіи въ Архангельскую губернію линія прорѣзаетъ чудесный строевой лѣсъ, состоящій изъ гигантскихъ сосенъ, елей и лиственницъ. Такая мѣстность тянется верстъ на 40—50. Затѣмъ линія спускается въ низины и послѣднія къ Архангельску 150 в. идетъ почти сплошь болотами или тундрами.

Двина у Архангельска.

Времянка.

Значительное облегченіе въ ходѣ работъ и улучшеніе условій жизни на мѣстахъ ихъ производства было достигнуто устройствомъ вдоль линіи временной дороги — колесной на 350 слишкомъ верстъ и для верховой ѣзды на 500 в. Эта времянка устроена различными способами, частью на сваяхъ, по сплошнымъ, непроходимымъ болотамъ, частью настиломъ и, наконецъ, простой разчисткой лѣсовъ. По проведеніи времянки пробитая по глухому, необитаемому лѣсу и по топкимъ болотамъ просѣка обратилась въ оживленную работами артерію, съ удобнымъ сообщеніемъ, съ правильно размѣщенными и вполнѣ хорошо обставленными пунктами: рабочими, административными, медицинскими и продовольственными. Въ виду отсутствія по линіи населенныхъ мѣстъ и въ виду необходимости доставить рабочимъ въ холодномъ и сыромъ климатѣ возможныя удобства для жилья, на всемъ протяженіи земляныхъ работъ устроены рабочія помѣщенія, бараки, столовыя и кухни — черезъ каждыя 2 вер., а склады провіанта, матеріаловъ и инструментовъ — черезъ каждыя 20 в. Наконецъ, на станціи Плесецкой, гдѣ начинается 3-й, ближайшій къ Архангельску участокъ (407 в. отъ Вологды), кромѣ большихъ рубленыхъ бараковъ, приспособленныхъ для зимняго жилья рабочихъ, кухонь, квасоваренъ и разныхъ складочныхъ помѣщеній, устроены конюшни на 30 лошадей и лавка для продажи продуктовъ первой необходимости.

Исакогорская насыпь.

Тѣ же исключительныя условія требовали и особой организаціи врачебно-санитарной части. Подъ вѣдѣніемъ старшаго врача было устроено по линіи 17 пріемныхъ покоевъ на 150—200 кроватей, съ полнымъ снабженіемъ медикаментами и предметами медицинской помощи; въ мѣстахъ производства работъ находилось 9 врачей, 21 фельдшеръ и 13 студентовъ. Устройство этихъ, такъ сказать, культурныхъ центровъ, имѣющихъ пока лишь временный характеръ, произвело уже теперь настолько оживляющее вліяніе на всю близлежащую окрестность, что общество Московско-Ярославско-Архангельской жел. дор. рѣшило обратить ихъ въ постоянныя учрежденія, имѣющія функціонировать и по окончаніи постройки дороги. Съ этою цѣлью приступлено къ устройству 11 станціонныхъ пунктовъ особаго типа: они будутъ доставлять пріѣзжающимъ издалека удобное помѣщеніе на болѣе или менѣе продолжительное время для людей и лошадей; при этихъ станціяхъ, расположенныхъ вдали отъ торговыхъ центровъ, будетъ производиться продажа, въ видахъ урегулированія мѣстныхъ цѣнъ, предметовъ первой необходимости: хлѣба, соли, керосина, овса, сѣна и т. п., а начальники этихъ станцій будутъ принимать коммисію на выписку машинъ, орудій, сѣмянъ и другихъ принадлежностей для мѣстныхъ жителей. Наконецъ, въ срединѣ линіи, на большой ст. Няндомѣ, предположено устроить училище для дѣтей служащихъ, съ преподаваніемъ, кромѣ общеобразовательныхъ предметовъ, элементарныхъ ремеслъ.

Въ связи съ постройкою жел. дор., предположено также проведеніе грунтовыхъ подъѣздныхъ путей, соединяющихъ промышленные пункты съ близлежащими станціями. Такъ, отъ ст. Обозерской (110 в. отъ Архангельска) будутъ проложены 2 дороги: одна, длиною 80 в., къ с. Селецкому на р. Ельцѣ, притокѣ Сѣв. Двины, другая, длиной 60 в., къ р. Онегѣ. Этимъ способомъ соединятся оба главные водные бассейна той мѣстности. На судоходныхъ и сплавныхъ рѣкахъ, пересѣкаемыхъ линіею, будутъ устроены пристани съ вѣтвями къ нимъ. Такія пристани предполагаются у рѣкъ: Сухоны, Кубины и Моши. На Сѣв. Двинѣ, въ Архангельскѣ, будутъ построены двѣ пристани: одна на городской сторонѣ, другая на противоположной, въ мѣстѣ подхода линіи къ городу. При обѣихъ этихъ пристаняхъ будутъ сооружены зернохранилища и складочныя помѣщенія.

Крупныя земляныя работы какъ по сооруженію огромной Исакогорской земляной насыпи близъ Архангельска, такъ и въ другихъ мѣстахъ, требовавшихъ подвоза грунта издалека, затруднялись, съ одной стороны, безлюдіемъ мѣстности, а съ другой — большими неудобствами, сопряженными съ привлеченіемъ на сѣверъ рабочихъ изъ южныхъ и среднихъ губерній, непривычныхъ къ сѣверной суровой природѣ; обыкновенный тачечный способъ этихъ работъ уже съ перваго года постройки оказался и медленнымъ и дорогимъ. Поэтому ручная перевозка земли на тачкахъ была замѣнена передачею ея цѣлыми поѣздами Дековилевскихъ вагонетокъ съ тягою посредствомъ особыхъ паровозовъ. Такого подвижного состава имѣлось въ распоряженіи строительной администраціи: 12 паровозовъ, 250 платформъ и 280 вагонетокъ.

Дековилевскія вагонетки.

Въ строительномъ отношеніи достоинъ замѣчанія мостъ на р. Вологдѣ, поставленный на деревянныхъ устояхъ съ верхнимъ строеніемъ металлическимъ; достойна также замѣчанія огромная Исакогорская насыпь, посредствомъ которой заваленъ глухой рукавъ, или заливъ Сѣв. Двины. Полотно дороги, проложенное по этой насыпи, вступаетъ затѣмъ на Глуховскій островъ, по которому путь подходитъ къ берегу большого русла Двины, противъ Архангельска. Какъ бы естественнымъ продолженіемъ желѣзнодорожной линіи являются срочные рейсы по Бѣлому морю и Ледовитому океану, совершаемые пароходами т-ва Архангельско-Мурманскаго пароходства.

В. Т. Молоствовъ.

Камергеръ Двора Его Императорскаго Величества Статскій совѣтникъ
Валеріанъ Тавріоновичъ Молоствовъ.

Конный заводъ Казанской губ., Спасскаго уѣзда, при с. Никольскомъ, существуетъ съ давнихъ временъ; переформированъ въ 1884 г.; разводитъ ч. п. рысистыхъ лошадей. Жеребцовъ-производителей 4, матокъ 25, приплода разныхъ возрастовъ 56. Ежегодное производство отъ 12 до 22 головъ. Приплодъ въ числѣ 15 ежегодно продается отъ 800 до 1000 р. за голову. Жеребцы-производители преимущественно собственнаго завода. На выставкахъ и рысистыхъ испытаніяхъ приплодъ завода получалъ преміи, медали и похвальные листы и выигрывалъ призы, какъ Императорскіе, такъ и отъ обществъ.

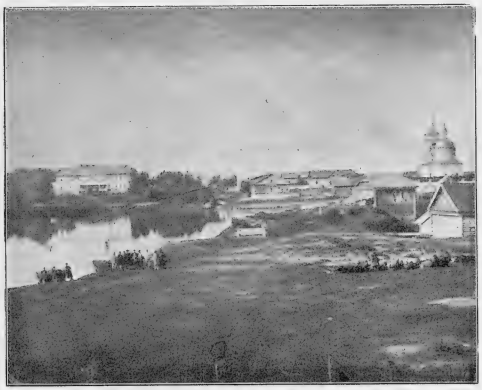

Видъ усадьбы В. Т. Молоствова.

По описи 1896 года.

Жеребцы-производители:

1) **Ларчикъ** (караковый) зав. Малютена — отъ Удалаго и Ларочки.
2) **Чудный 2-й** (вороной) соб. зав. — отъ Гордаго-Молодаго и Чусовой.
3) **Чародѣй** (ворон.) соб. зав. — отъ Гордаго-Молодаго и Чусовой.
4) **Серіозный** (вороной) соб. зав. — отъ тѣхъ же.

Заводскія матки.

1) **Родовая** (золотисто-гнѣдая) соб. зав. — отъ Нагиба и Агъ-Джи-Даллы.
2) **Нея** (гнѣдая) соб. зав. — отъ Нагиба и Наровы.
3) **Навѣтчица** (ворон.) соб. зав. — отъ Навѣтчика и Гордой.
4) **Нарева** (темно-гнѣдая) соб. зав. — отъ Нагиба I и Наровы.
5) **Гремячая** (гнѣдая) соб. зав. — отъ Воздушнаго и Рѣшмы.
6) **Дубрава** (вороная) соб. зав. — отъ Воздушнаго и Красы.
7) **Могучая** (вороная) соб. зав. — отъ Гордаго и Чусовой.
8) **Безъимянная** (вороная) соб. зав. — отъ Гордаго и Балты.
9) **Медвѣдица** (сѣрая) соб. зав. — отъ Гордаго и Монеты.
10) **Вокса** (вороная) соб. зав. — отъ Желаннаго и Виліи.
11) **Молодка** (вороная) соб. зав. — отъ Воздушнаго и Мраморной.
12) **Хлѣбная** (рыжая) соб. зав. — отъ Воздушнаго и Ханьши.
13) **Сухона** (вороная) соб. зав. — отъ Воздушнаго и Родовой.
14) **Хоперка** (гнѣдая) соб. зав. — отъ Воздушнаго и Ханьши.
15) **Агнесса** (рыжая) — отъ Аай-Даниля и Бережливой, Хрѣновск. Госуд. зав.
16) **Ненаглядная** (сѣрая) — отъ Наѣздника и Вероники, Хрѣновск. Госуд. зав.
17) **Любушка 2-я** (вор.) — отъ Степеннаго и Любушки, зав. бар. фонъ-деръ-Роопъ.
18) **Чопорная** (гнѣдая) — отъ Степеннаго и Чопорной, зав. бар. фонъ-деръ-Роопъ.
19) **Дружба** (вороная) — отъ Мужичка IV и Дружбы, зав. бар. фонъ-деръ-Роопъ.
20) **Утѣха** (караковая) — отъ Правдина и Утѣхи, зав. бар. фонъ-деръ-Роопъ.
21) **Чародѣйка** (вороная) — отъ Гордаго-Молодаго и Чусовой, соб. зав.
22) **Чихарда** (вороная) — отъ Гордаго-Молодаго и Чардыни, соб. зав.
23) **Кура** (вороная) — отъ Точеная и Клязмы, соб. зав.
24) **Награда** (караковая) — отъ Ларчика и Навѣтчицы, соб. зав.
25) **Бронзовая** (вороная) — отъ Навѣтчика и Медвѣдицы, соб. зав.

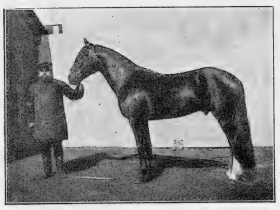

Чудный 2-й. Рѣзв. 3 версты — 4 м. 51½ с.
4 » 6 » 36½ »

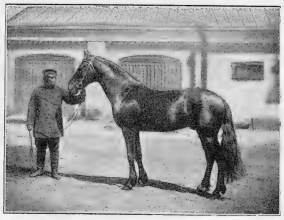

Чародѣй. Рѣзв. 3 версты — 4 м. 59 с.

На Всероссійской Выставкѣ въ Нижнемъ-Новгородѣ 1896 года за группу въ пять лошадей присуждена ***золотая медаль.***

Б. А. Стобеусъ.

Конный заводъ.

Заводъ — Самарской губ., Бузулукскаго уѣзда, при селѣ Александровскомъ, существуетъ съ 1858 г.; разводитъ рысистыхъ лошадей. Жеребцовъ-производителей — 7, матокъ — 30. Ежегодное производство — 12 головъ. Приплодъ, въ возрастѣ отъ 3-хъ лѣтъ, продается въ Россіи и за границу, въ среднемъ по 1.000 руб. за голову. На испытаніяхъ въ С.-Петербургѣ лошади выигрывали призы; на выставкахъ: въ Москвѣ присуждена серебряная медаль и 2-я премія, въ С.-Петербургѣ — серебряная медаль и 2-я премія.

Экспонируетъ трехъ лошадей собственнаго завода: 1) «**Заманчивый**», ворон. жереб. 7 лѣтъ, 2 арш., рыс., отъ Усерднаго, и Загадки; 2) «**Здоровый**», рыж. жереб. 6 лѣтъ, 2 арш., рыс., отъ Доломана, завода графа И. И. Воронцова-Дашкова, и Загадки; 3) «**Жизнь**», гнѣд. кобыла 4 лѣтъ, 2 арш., рыс., отъ Доломана, завода графа И. И. Воронцова-Дашкова, и Живой.

Жеребцы-производители:

Борецъ (сѣрый), собств. завода, отъ Барса и Щеголихи.
Летунъ (рыжій), собств. завода, отъ Щеголя и Лебедки.
Щитъ 1-й (вороной), собств. завода, отъ Щеголя и Быстролетки.
Пластунъ (караковый), зав. кн. Л. Д. Вяземскаго, отъ Падаги (зав. гр. Воронцова-Дашкова), и Норки.
Русланъ (вороной), собств. завода, отъ Раскидая и Бѣговой.
Доломанъ (гнѣд.), зав. гр. Воронцова-Дашкова, отъ Петела и Темноты.
Хвальный (вороной), собств. завода, отъ Мужичка и Халтуры.
Барсъ (сѣрый), собств. завода, отъ Хвальнаго и Барсовой.

Нѣкоторыя матки изъ состава завода:

Бѣговая (темно-гнѣдая), собств. зав., отъ Хозяина и Быстролетки.
Баядерка (сѣрая), собств. завода, отъ Булата и Вотчинной.
Волчья-Хватка (гнѣдая), собств. зав., отъ Вѣщуна и Ходкой.
Добычница (гнѣдая), собств. завода, отъ Доломана и Халтуры.
Дочка (рыжая), собств. завода, отъ Доломана и Вострой.

Камеръ-юнкеръ Двора
Его Императорскаго Величества
Борисъ Александровичъ Стобеусъ.

Род. въ 1867 г.; воспит. въ Импер. Алекс. Лицеѣ.
На службѣ по Глави. Упр. Госуд. Коннозаводства.

Живая (сѣрая), собств. завода, отъ Надежнаго и Жеманницы.
Загадка (вороная), собств. завода, отъ Щеголя и Овечки.
Латунная (вороная), собств. завода, отъ Раскидая и Латуни.
Люба (сѣрая), собств. зав., отъ Борца и Липиной.
Липина (рыжая), собств. завода, отъ Летуна и Ходовой.
Разгадка (вороная), собств. зав., отъ Мудреца и Загадки.
Ртуть (вороная), собств. завода, отъ Раскидая и Халтуры.
Телка (вороная), собств. завода, отъ Щита и Тучи.
Холя 2-я (темно-гнѣдая), собств. зав. отъ Хозяина и Чародѣйки.
Ходовая (рыжая), собств. завода, отъ Хвальнаго и Загадки.
Рысь (рыжая), собств. завода, отъ Доломана и Ртути.
Птичка, завода кн. Вяземскаго.
Былка, завода кн. Вяземскаго.
Римлянка (вороная), собств. завода, отъ Руслана и Барсовой.
Людмила (рыжая), собств. завода, отъ Летуна и Награды.
Жизнь (гнѣдая), собств. завода, отъ Доломана и Живой.
Тутушка (рыжая), завода Н. А. Русанова, отъ Желаннаго-Грознаго и Сиротки.

„Заманчивый".

„Здоровый".

*На Всероссійской Выставкѣ въ Нижнемъ-Новгородѣ въ 1896 году присуждены жеребцамъ: „Здоровый" — **золотая медаль** и „Заманчивый" — **серебряная медаль**.*

Государственный гербъ и золотая медаль.

ВЫСОЧАЙШЕ утвержденное

ПРОМЫШЛЕННОЕ И ТОРГОВОЕ ТОВАРИЩЕСТВО

Братьевъ А. и Н. Мамонтовыхъ.

въ Москвѣ.

Фабрика основана въ 1854 году. Находится около Пресненской заставы, въ 3-мъ станѣ Московскаго уѣзда, Хорошовской волости.

Торговля въ Москвѣ, Старый Гостинный дворъ, № 111.

Правленіе находится при фабрикѣ.

Адресъ почтовый: Товариществу Бр. А. и Н. Мамонтовыхъ въ Москву.

Адресъ для телеграммъ: Москва, Мамонтовымъ.

Уставъ Товарищества удостоился Высочайшаго утвержденія 2 іюля 1889 года.

Основной капиталъ 550.000 руб. Товарищество открыло свои дѣйствія съ 1-го октября 1889 года.

Директорами Правленія состоятъ: Потомственный Почетный Гражданинъ Савва Николаевичъ Мамонтовъ (учредитель Товарищества), Александръ Александровичъ Мамонтовъ и Василій Ивановичъ Мишаковъ.

На фабрикѣ Товарищества вырабатываются:

Спиртовые лаки и политуры для столяровъ, мебельщиковъ, сапожниковъ, кожевенныхъ производствъ, багетныхъ фабрикъ и проч.

Масляные лаки вагонные, каретные, половые, печные, локомотивные, ремизные, для морскихъ и рѣчныхъ судовъ, для сахарныхъ формъ и проч.

Сикативы жидкіе для сушки масла и красокъ.

Олифы льняныя: бѣлая, свѣтлая и темная.

Краски эмалевыя, приготовленныя съ масляным лакомъ всѣхъ цвѣтовъ и оттѣнковъ, для дерева и металла, для внутреннихъ и наружныхъ работъ.

Краски фирнизовыя, приготовленныя со спиртовымъ лакомъ всѣхъ оттѣнковъ и цвѣтовъ, для металлическихъ издѣлій, капсюлей бутылочныхъ, фольги, бронзы, игрушекъ, багетовъ и проч.

Краски тертыя на маслѣ для малярнаго дѣла: для крышъ, стѣнъ, мебели и проч. Самая тщательная растирка на англійскихъ машинахъ.

Пробки всевозможныхъ размѣровъ и качествъ: шампанскія, винныя, для минеральныхъ водъ, портерныя, пивныя, ликерныя, одеколонныя, для духовъ, для графиновъ, водочныя вѣдерныя, полуведерныя, четвертныя, для двадцатой, сороковой, сотой и двухсотой, питейныя, втулочныя, горчичныя, пробочная крупа для укладки винограда и проч.

Капсюли металлическія для бутылокъ, банокъ и проч., всевозможныхъ размѣровъ, цвѣтныя и бѣлыя.

Свинцовая и оловянная бумага для обертки чая, мыла, табаку, шоколада и проч.

Сургучъ красный и всевозможныхъ цвѣтовъ, канцелярскій, почтамтскій и проч.

Смолки красныя, бѣлыя и цвѣтныя обыкновенныя и восковыя для запечатыванія бутылокъ съ винами, водкой и проч.

На складахъ Товарищество имѣетъ большой запасъ всякихъ москательныхъ товаровъ, сухихъ красокъ русскихъ и заграничныхъ, кистей и проч.

На фабрикѣ Товарищества имѣется паровой двигатель въ 25 силъ съ соотвѣтствующими котлами.

Рабочихъ на фабрикѣ Товарищества до 600 человѣкъ и всѣ получаютъ хозяйскую горячую пищу 3 раза въ день. Живутъ частью въ хозяйскихъ помѣщеніяхъ, а частью на вольныхъ квартирахъ. Ночныхъ работъ нѣтъ.

Больница при фабрикѣ на 6 коекъ, безплатная для рабочихъ.

Школа для малолѣтнихъ.

Торговые обороты Товарищества простираются свыше 1.500.000 рублей въ годъ.

Фирмой получены награды:

На Всемірной Выставкѣ въ Лондонѣ въ 1862 году — ***золотая медаль.*** *На Всемірной Выставкѣ въ Парижѣ въ 1867 году —* ***золотая медаль.*** *На Московской мануфактурной Выставкѣ въ 1865 г.—* ***Государственный гербъ.*** *На Московской Промышленно-Художественной Выставкѣ въ 1882 г.—* ***Государственный гербъ.*** *На Нижегородской Промышленно-Художественной Выставкѣ въ 1896 г. —* ***Государственный гербъ.*** *На Нижегородской Промышленно-Художественной Выставкѣ въ 1896 году —* ***золотая медаль.***

КИНОВІЕВСКІЙ УЛЬТРАМАРИНОВЫЙ ЗАВОДЪ

Д-РА Г. И. ВЕГЕ.

Въ С.-Петербургѣ, на правомъ берегу Большой Невы, №. 78.

КОНТОРА — на углу Невскаго и Надеждинской, № 96 — 1.

Д-ръ Георгій Ивановичъ Веге.

Заводъ основанъ настоящимъ владѣльцемъ д-ромъ Георгіемъ Ивановичемъ Веге въ 1876 г. и въ то время былъ первымъ и единственнымъ ультрамариновымъ заводомъ въ Россіи. До этой поры все количество ультрамарина, въ размѣрѣ около 30.000 пуд. ввозилось изъ-за границы по очень высокой цѣнѣ, колебавшейся въ зависимости отъ качества между 18 и 120 р. за пудъ; средняя же стоимость одного пуда ультрамарина опредѣлялась тогда около 30 р. Теперь, несмотря на значительное улучшеніе качества продукта, цѣна понизилась отъ 3 до 20 р. за пудъ. Такое быстрое пониженіе цѣнъ на ультрамаринъ было вызвано не только иностранной конкуренціей, но также и внутренней, такъ какъ въ десятилѣтній промежутокъ съ 1876 по 1886 г. въ Россіи были основаны 8 ультрамариновыхъ заводовъ, изъ которыхъ три принадлежали извѣстнымъ иностраннымъ фирмамъ, а остальные пять русскимъ предпринимателямъ. Но вслѣдствіе быстраго пониженія цѣнъ пять заводовъ должны были прекратить свое производство; въ числѣ этихъ пяти закрылся и значительный ультрамариновый заводъ въ Москвѣ, принадлежавшій извѣстной французской фирмѣ «Братья Дешанъ», которая въ теченіи 7 лѣтъ потратила на борьбу съ конкуренціей болѣе 3-хъ милліоновъ франковъ. Въ настоящее время въ Россіи существуютъ три ультрамариновыхъ завода, общее производство которыхъ простирается до 90.000 пудовъ въ годъ, въ томъ числѣ на долю Киновіевскаго завода приходится большая половина, а именно болѣе 50.000 пуд. въ годъ. Кромѣ раньше полученныхъ наградъ, Киновіевскій ультрамариновый заводъ д-ра Г. И. Веге, за выдающееся качество и значительное производство продукта, удостоенъ на Всероссійской Промышленно-Художественной Выставкѣ въ Нижнемъ-Новгородѣ въ 1896 г. высшей награды — **Государственнаго герба**.

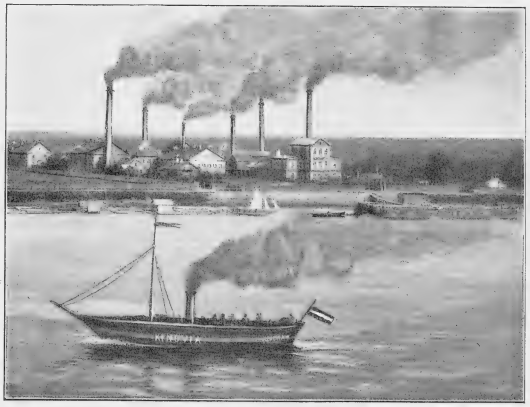

Киновіевскій ультрамариновый заводъ.

Витрина.

На Всероссійской Выставкѣ въ Нижнемъ-Новгородѣ 1896 года фирма награждена ***правомъ изображенія Государственнаго герба.***

РОССІЙСКО-БАВАРСКОЕ
ПИВОВАРЕННОЕ ОБЩЕСТВО
„БАВАРІЯ"

(С.-Петербургъ, Петровскій островъ, № 9).

Учреждено въ 1863 г.

Francois de Fleckinger.
Franz von Fleckinger.
Директоръ-распорядитель
Францъ Александровичъ фонъ-Флекингеръ.

Директорами Правленія Акціонернаго Общества «Баварія», основаннаго въ 1863 году, состоятъ: Россійскіе подданные: дѣйствительный статскій совѣтникъ баронъ *Александръ фонъ-Гревениць*, Спб. 1-й гильдіи купцы: *Эдуардъ Тюрстинъ*, *Александръ Пампель* и Баварскій подданный *Францъ Александровичъ фонъ-Флекингеръ*.

Ресторанъ.

Средняя цифра выработки на заводѣ Общества пива, меда и портера 1.886.508 ведеръ въ годъ, на сумму 1.886.508 руб. сер. **Матеріаловъ употребляется**: ячменя и солода русскаго 55.764 четв., на 557.831 руб.; хмѣля русскаго 1.883 пуда, на 62.139 руб.; заграничнаго хмѣля 2.397 пуд., на 170.424 руб.;

Буфетъ.

сахара русскаго 2.027 пуд., на 7.095 руб.; смолы 5.297 пуд., на 12.466 руб. На производство идутъ: ячмень приволжскій и польскій, хмѣль волынскій и польскій, заграничный хмѣль изъ Богеміи и Баваріи. **Топлива на заводѣ расходуется:** дровъ изъ окрестностей Ладожскаго озера — 3.369 саженъ $^{9}/_{4}$, на 39.295 руб.; каменнаго угля англійскаго 76.205 пуд., на 9.740 руб. **Заводъ имѣетъ** 5 паровыхъ котловъ съ нагрѣвающеюся поверхностью въ 3.536 кв. фут., 7 паровыхъ машинъ въ 2.327 лош. силъ, 4 заторныхъ машины, 4 котла для варки затора, 4 вспомогательныхъ чана, 3 котла для варки сусла, холодильники, бродильные чаны, насосы, гигантскія бочки для храненія пива, полоскательные, купорные, разливательные аппараты и т. п.

При заводѣ имѣется 4 подвала-ледника на 800.000 ведеръ.

Заводъ безпрерывно работаетъ съ 1 августа по 1 іюня каждаго года при рабочихъ силахъ въ 500 человѣкъ, живущихъ въ заводскихъ казармахъ. Женщинъ и малолѣтнихъ на заводѣ нѣтъ. Рабочіе продовольствуются своими харчами.

Павильонъ „Баварія" на Выставкѣ 1896 г.

Заводъ располагаетъ пріемнымъ покоемъ на 3 кровати, постояннымъ фельдшеромъ и еженедѣльно посѣщающимъ заводъ врачемъ. **Мастеровъ на заводѣ** 27 человѣкъ. **Имѣется вспомогательная касса служащихъ.**

Общество уплачиваетъ *ежегодно пошлинъ среднимъ числомъ 28.944 руб.* Имѣетъ *большую серебряную медаль* за Выставку въ Ригѣ, за Всероссійскую мануфактурную Выставку въ С.-Петербургѣ въ 1870 году — *большую золотую медаль*. Съ 1866 года состоитъ поставщикомъ Высочайшаго Двора и за поставки въ 1876 году Обществу даровано право имѣть на вывѣскѣ и на своихъ произведеніяхъ изображеніе Государственнаго герба. На областной Выставкѣ въ Боровичахъ въ 1894 году Общество удостоено почетнымъ дипломомъ.

ВЫСОЧАЙШЕ утвержденное Товарищество

КАРТОННО-ТОЛЬНАГО ПРОИЗВОДСТВА

А. Науманъ и К°.

С.-ПЕТЕРБУРГЪ.

Фабрика: Шлиссельбургскій пр., 62. Телефонъ № 431.

Контора: Гороховая, 20. Телефонъ № 1378.

НАГРАДЫ:

Разныя медали на Выставкахъ 1870, 1872, 1874, 1879, 1882 годовъ.

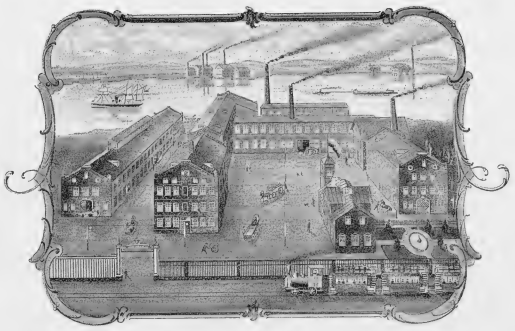

Видъ завода Наумана.

НАГРАДЫ:

Почетные дипломы Боровическихъ Выставокъ 1884 и 1894 годовъ.

Фабрика существуетъ съ 1868 года, Товарищество учреждено въ 1882 году.

Основной капиталъ 200.000 руб. Годовой оборотъ въ 1895 году 519.164 руб. 73 коп.

Произведенія: кровельная бумага, шведскій картонъ, оберточная бумага, толь, кровельный лакъ и проч.

Толево-кровельныя работы всякаго рода.

Орудія: 3 паровые котла въ 600 силъ, 4 паровыя машины въ 330 силъ, 2 бумагодѣлательныя машины со всѣми вспомогательными машинами, 3 толевые полные аппарата со всѣми приспособленіями.

Павильонъ Наумана.

Рабочихъ: на фабрикѣ 150 человѣкъ, на кровельныхъ работахъ 50 человѣкъ.

Выставочные предметы: всѣ толевыя крыши казенныхъ зданій Всероссійской Выставки въ Нижнемъ-Новгородѣ, толь, кровельный лакъ, шведскій картонъ, кровельная бумага, типъ теплаго строенія.

На Всероссійской Выставкѣ въ Нижнемъ-Новгородѣ 1896 г. фирма А. Науманъ и К° удостоена за экспонаты ***серебряной медали.***

ВЫСОЧАЙШЕ утвержденное Товарищество

РУССКО-ФРАНЦУЗСКИХЪ ЗАВОДОВЪ

РЕЗИНОВАГО, ГУТТАПЕРЧЕВАГО и ТЕЛЕГРАФНАГО ПРОИЗВОДСТВЪ

ПОДЪ ФИРМОЮ

„ПРОВОДНИКЪ“

(въ г. Ригѣ).

ГЛАВНОЕ ДЕПО—С.-Петербургъ, Большая Морская, 14.

Телефонъ № 1185.

Представитель фирмы.
Седоръ Васильевичъ Оттенбергъ.

Товарищество Русско-Французскихъ заводовъ резиноваго, гуттаперчеваго и телеграфнаго производствъ подъ фирмою «Проводникъ» въ Ригѣ было Высочайше утверждено 26 Іюня 1888 года. Первоначальный основной капиталъ былъ опредѣленъ въ 600.000 рублей; постройка заводовъ окончена въ 1889 году, и въ Іюлѣ того же года дѣло было начато производствомъ техническихъ и хирургическихъ резиновыхъ издѣлій, и предметовъ изъ эбонита. Въ Январѣ 1890 г. было приступлено къ производству резиновой обуви и галошъ. Производство галошъ, начатое съ ежедневной выработки въ 500 паръ, постепенно увеличивалось, и въ теченіе трехъ лѣтъ возросло до ежедневнаго производства 10.000 паръ. Въ Январѣ 1891 г. къ существующимъ производствамъ было прибавлено отдѣленіе для обработки азбеста и въ настоящее время сооружена фабрика для ремней и пасовъ изъ балаты (первая въ Россіи фабрика) и также отдѣленіе для производства кабелей и проводниковъ. Усиленный спросъ на издѣлія фабрики заставилъ Товарищество расширить свое производство и увеличить основной капиталъ до настоящей цифры въ 2.500.000 рублей. Товарищество «Проводникъ» одно изъ малаго числа фабрикъ, вывозящее свои производства за границу, выдерживающее тамъ конкурренцію по галошамъ, такъ какъ $^2/_5$ производства по этому товару распродается за границей.

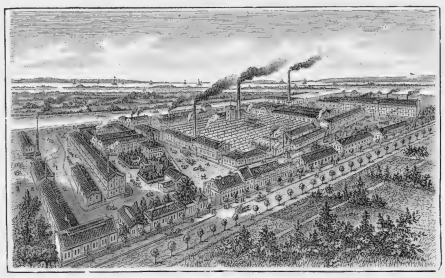

Заводы Товарищества „Проводникъ“.

Витрина Товарищества „Проводникъ“.

На Всероссійской Выставкѣ въ Нижнемъ-Новгородѣ въ 1896 г. фирма „Проводникъ“ удостоена ***золотой медали.***

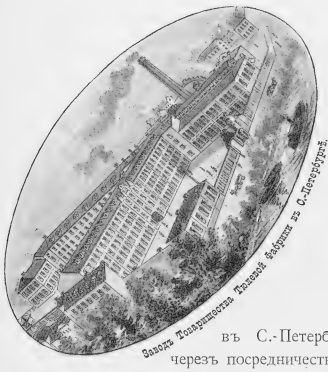

Заводъ Товарищества Тюлевой Фабрики въ С.-Петербургѣ.

ВЫСОЧАЙШЕ утвержденное въ 1837 г.

ТОВАРИЩЕСТВО ТЮЛЕВОЙ ФАБРИКИ

въ С.-ПЕТЕРБУРГѢ.

Правленіе находится въ С.-Петербургѣ, по Петербургской наб., № 40.

Издѣлія Товарищества продаются:

въ С.-Петербургѣ — безъ посредничества, въ провинцію — исключительно черезъ посредничество представителей Товарищества Гг.:

А. Гензель и К°, Альберта Беренштамъ преемники въ Москвѣ, Влад. Муттермильхъ въ Варшавѣ, Преторіусъ и Глейе въ Ригѣ.

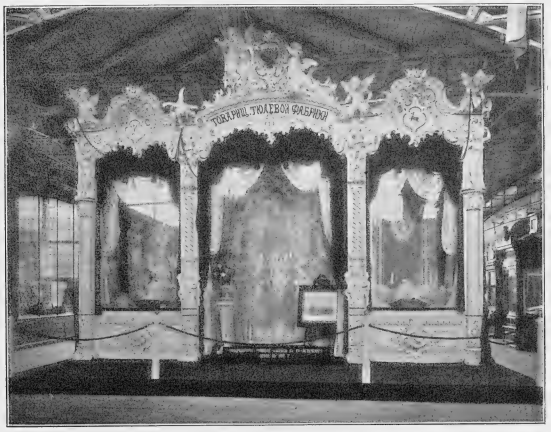

Витрина Товарищества Тюлевой Фабрики.

ПРОИЗВОДСТВО ТОВАРИЩЕСТВА:

По ткацкому отдѣлу:

Гардинный тюль бѣлый, кремъ, бежъ и экрю — около 400 рисунковъ.

Шторы бѣлыя, кремъ и разноцвѣтныя разныхъ рисунковъ.

Фестоны для оконъ (ламбрекены) и гардинные подхваты.

Тюлевыя покрывала для постелей, скатерти и салфетки (antimacassars) бѣлыя и кремъ, разноцвѣтныя и вышитыя.

Косынки и шарфы разныхъ величинъ кремъ, бежъ, суровые и черные.

Тюль гладкій, петинетъ, тюль съ мушками и для вуалей, бѣлый, черный и кремъ разной ширины и доброты.

По бѣлильному отдѣлу:

Товарищество Тюлевой Фабрики въ С.-Петербургѣ принимаетъ для отбѣливанія и аппретированія товаръ разнаго рода, какъ то: марлю для аппретированной и гигроскопической отдѣлки, вату для обыкновенной и гигроскопической отдѣлки, бумазею, пике, кисею и мусселинъ, одѣяла пикейныя и фасонныя, чалмы, полотенца и платки, пряжу бумажную и льняную, тесьму бумажную и льняную, доместикъ и т. д.

На Всероссійской Выставкѣ въ Нижнемъ-Новгородѣ въ 1896 г. Товарищество Тюлевой Фабрики удостоено повторенiемъ права изображенія ***Государственнаго герба.***

С.-Петербургская

ФАБРИКА ОПТИЧЕСКИХЪ ИНСТРУМЕНТОВЪ ИВ. ЯК. УРЛАУБА.

XIX

НАУЧНЫЙ ОТДѢЛЪ.

Второй баракъ санитарно-гигіеническаго подъотдѣла,

РУССКАГО ОБЩЕСТВА ОХРАНЕНІЯ НАРОДНАГО ЗДРАВІЯ.

Иванъ Яковлевичъ Урлауб.

Фирма И. Я. Урлауб существуетъ въ Петербургѣ съ 1877 года и, не смотря на сравнительно недавнее существованіе, пріобрѣла уже себѣ заслуженную солидную репутацію.

Выставленные фирмою экспонаты преимущественно касались шлифовки оптическихъ зеркалъ и чечевицъ для зрительныхъ инструментовъ, а въ частности окулистическихъ приборовъ.

Не такъ давно еще всѣ оптическіе приборы и принадлежности къ нимъ, по необходимости, приходилось выписывать изъ-за границы. Нынѣ же съ отрадою приходится замѣтить тотъ фактъ, что инструменты экспонента, по качеству и выполненію работъ, не только ни въ чемъ не уступаютъ заграничнымъ издѣліямъ, но имѣютъ передъ ними еще то преимущество, что они на 25 — 30% дешевле *). Доброкачественность работъ фабрики г. Урлауба въ достаточной мѣрѣ подтверждается преміями, которыми экспонаты разновременно награждены въ Россіи и за границею, а именно:

I. Въ 1889 г. **въ С.-Петербургѣ «Похвальный отзывъ»** *за оптическіе инструменты и аппараты.*

II. Въ 1890 г. **въ Берлинѣ «Bescheinigungs-Diplom»** *für neuconstruirte Augenspiegel, Brillengläser-Kasten, Probirbrillen, Optische Spiegel und Glas-Kunstschleifereien für medicinische Zwecke.*

III. Въ 1892 г. **въ Лондонѣ «La Medaille d'honneur avec Insigne»** *pour ses objets d'optique.*

Зрительная труба.

IV. Въ 1893 г. **въ С.-Петербургѣ «Большая золотая медаль»** *за шлифовку оптическихъ чечевицъ и производство окулистическихъ приборовъ.*

V. Въ 1894 г. **въ С.-Петербургѣ «Похвальный отзывъ»** *за микроскопы, индукціонные аппараты и батареи съ постояннымъ токомъ и оптическія чечевицы.*

VI. Въ 1895 г. **въ С.-Петербургѣ «Денежная награда и дипломъ» отъ Военнаго Министерства** *за экспонаты, имѣющіе значеніе для Военнаго вѣдомства.*

Спеціальность фирмы: офицерскіе бинокли, зрительные приборы, очки, пенснэ, лорнеты, лупы, микроскопы и всѣ принадлежности для изслѣдованія глазъ, опредѣленія зрѣнія и предупрежденія слѣпоты.

Изъ глазныхъ инструментовъ на выставкѣ наибольшее вниманіе привлекали своею портативностью, практичностью и въ то же время дешевизною наборы профессора *Г. А. Донберга.*

С.-Петербургская фабрика оптическихъ инструментовъ г. Урлауба пользуется извѣстностью еще потому, что за послѣднее время почти всѣ наши военныя, гражданскія и частныя учрежденія избрали ее своимъ поставщикомъ. Приводимъ тѣ учрежденія, при которыхъ г. Урлаубъ оффиціально числится оптикомъ-механикомъ:

1) Императорская Военно-Медицинская Академія.
2) Императорскій Клиническій Институтъ Великой Княгини ЕЛЕНЫ ПАВЛОВНЫ.
3) Попечительство Императрицы МАРІИ АЛЕКСАНДРОВНЫ о слѣпыхъ.
4) Маріинскій пріютъ увѣчныхъ воиновъ.
5) Окулистическая Клиника Виллié.
6) Николаевскій Военный Госпиталь.
7) Русское Общество охраненія народнаго здравія.
8) С.-Петербургское Общество русскихъ врачей.
9) Врачебное Общество взаимной помощи.
10) Морской Военный Госпиталь въ Кронштадтѣ и много другихъ учрежденій города Петербурга и провинціи. Изъ послѣднихъ преимущественно *Университеты, Земскія Управы и части войскъ.*

Какъ новость фирмы, на Всероссійской Выставкѣ 1896 г., между прочими экспонатами, выдѣлялись бинокли подъ названіемъ *«Силосвыгъ»*. Преимущество этихъ биноклей, кромѣ дешевизны своей, составляютъ: 1) *громадное поле зрѣнія;* 2) *сильное приближеніе;* 3) *незначительное поглощеніе свѣта;* въ силу послѣдняго качества бинокль и носитъ названіе *«Силосвыгъ»*.

Бинокли *«Силосвыгъ»* одинаково пригодны какъ для дневныхъ, такъ и для ночныхъ наблюденій на морѣ, на полѣ, при стрѣльбѣ и воздухоплаваніи.

Наконецъ, не безполезнымъ считаемъ упомянуть еще о томъ, что *въ XV Военномъ отдѣлѣ главнаго инженернаго управленія* фирмою были выставлены бинокли *узаконенныхъ образцовъ*, спеціально *для военныхъ надобностей*, а именно:

1) Военно-полевые бинокли образца *Главнаго Штаба*, согласно его отношенія за № 2.277 — по **17** руб.; 2) Артиллерійскіе бинокли образца Кронштадтской крѣпостной артиллеріи — по **18** руб.; 3) Военно-полевые бинокли новѣйшаго образца (1896 г.) со складными переносьями, для установки центровъ стеколъ противъ зрачковъ наблюдателя — по **20** руб.; 4) Военно-морскіе бинокли — по **25** и **30** руб.

Офицерскіе бинокли изъ алюминія экспонировались отъ **28** до **80** руб.

Объ издѣліяхъ С.-Петербургской фабрики оптическихъ инструментовъ можно и должно судить, какъ объ отечественномъ производствѣ, способномъ совершенствоваться и видоизмѣняться согласно требованіямъ времени или указаніямъ нашихъ авторитетовъ научнаго міра. Обращая вниманіе гг. потребителей на существованіе у насъ подобной мастерской, желаемъ ей полнаго успѣха въ дальнѣйшемъ процвѣтаніи на столь трудномъ поприщѣ, какъ *окулистическая* оптика и *научная* механика, и не безъ удовольствія отмѣчаемъ тотъ фактъ для русской промышленной оптики, что мастерская г. Урлауба даетъ намъ самостоятельный контингентъ искусныхъ и хорошо воспитанныхъ работниковъ изъ коренного русскаго населенія.

Офицерскій бинокль.

*) О дешевизнѣ и качествахъ издѣлій этой фирмы довольно часто сообщалось въ разныхъ ученыхъ обществахъ, журналахъ, отчетахъ, диссертаціяхъ и т. п.

На Всероссійской Выставкѣ въ Нижнемъ-Новгородѣ 1896 г. фирмѣ „Ив. Як. Урлауба" присуждена ***золотая медаль*** *за безукоризненную шлифовку оптическихъ чечевицъ и производство биноклей.*

ВЫСОЧАЙШЕ УТВЕРЖДЕННОЕ ТОВАРИЩЕСТВО

ПРОИЗВОДСТВА

ФАРФОРОВЫХЪ и ФАЯНСОВЫХЪ ИЗДѢЛІЙ

М. С. Кузнецова.

1872 1861 1882

M. Cousnezoff. M. Kusnezov.
Коммерціи Совѣтникъ
Матвѣй Сидоровичъ Кузнецовъ.

Правленіе *въ Москвѣ, Мясницкая ул., д. № 8/2.*

Фабрики: Въ Ригѣ, въ м. Дулевѣ (Владимірской губ.), въ с. Кузнецовѣ (Тверской губ.), въ с. Будахъ (Харьковской губ.), въ с. Вербинкахъ (Московской губ.), въ Славянскѣ (Харьковской губ.) и близъ гор. Рыбинска (Ярославской губ.).

Оптовые склады: въ Москвѣ, С.-Петербургѣ, Харьковѣ, Ростовѣ-на-Дону, Ригѣ, Одессѣ, Варшавѣ, Кіевѣ, Тюмени и Славянскѣ.

Розничные магазины: въ Москвѣ — на Петровкѣ и Софійкѣ, въ С.-Петербургѣ — Невскій, № 64.

Строительныя конторы: въ Москвѣ — Мясницкая ул., Златоустовскій пер., д. № 8/2, въ С.-Петербургѣ — Невскій, № 66.

Фирма и фарфоровый заводъ основаны въ началѣ текущаго столѣтія дѣдомъ нынѣшняго владѣльца, *Терентіемъ Яковлевичемъ Кузнецовымъ*, въ Московской губ., Бронницкаго уѣзда, въ дер. Новой, въ мѣстности «Гжель», откуда сыномъ послѣдняго *Сидоромъ Терентьевичемъ* заводъ переведенъ (въ 1832 г.) въ Покровскій уѣздъ, Владимірской губ., въ мѣстечко «Дулево» и имъ же затѣмъ построенъ новый заводъ въ г. Ригѣ.

Нынѣшній владѣлецъ, *Матвѣй Сидоровичъ Кузнецовъ*, пріобрѣлъ и построилъ слѣдующія фарфоро-фаянсовыя фабрики: 1) въ 1870 г.—въ Тверской губ. Корчевскаго уѣзда, въ м. Кузнецовѣ (пріобрѣт. отъ помѣщика Ауэрбаха); 2) въ 1887 г. — въ Харьковскомъ уѣздѣ; 3) въ 1890 г. — въ г. Славянскѣ; 4) въ 1891 г.—въ Московской губ. пріобр. заводъ Гарднеръ, сущ. съ 1754 г., и 5) въ 1893 г.—въ Ярославской губ., Романово-Борисоглѣбскаго уѣзда, при деревнѣ Песочной, пріобрѣт. заводъ отъ торговаго дома «Карякинъ-Рахмановъ».

1 Января 1889 г. утверждено Товарищество на паяхъ, директорами Правленія котораго состоятъ: Коммерціи Совѣтникъ *Матвѣй Сидоровичъ Кузнецовъ*, Почетный Гражданинъ *Николай Матвѣевичъ Кузнецовъ* и *Ал. Ник. Соколовъ.*

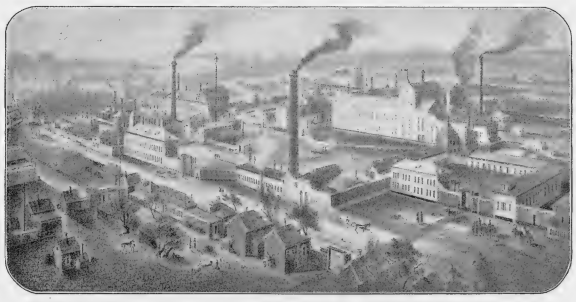

Дулевская фарфоровая фабрика Т-ва **М. С. Кузнецова.**

Главные предметы выработки: а) фарфоровая, фаянсовая, опаковая, маіоликовая и полуфаянсовая чайная и столовая посуда, фигуры, умывальные, туалетные и кофейные приборы, подсвѣчники, пано, ванны, вазы, подносы, плитки и проч.; б) эмалевые и маіоликовые церковные иконостасы, кіоты, пласты для отдѣлки стѣнъ; в) терракотовые однотонные и эмалевые фигуры, карнизы, капители, черепица для крышъ, пласты и пр.; г) фаянсовые клозеты, писсуары, ванны и т. п.; д) фарфоровые изоляторы, трубки, втулки и всевозможныя электрическія, телеграфныя и телефонныя принадлежности.

Годовая фабричная выработка простирается до 50 милліоновъ штукъ различныхъ вещей.

Матеріаловъ употребляется: алебастра 75.000 пудовъ на 25.000 руб.; глины русской 800.000 пуд. на 320.000 р.; глины заграничной 520.000 п. на 110.000 р., кремня, шпата и кварца 275.000 пуд. на 55.000 руб.; песку 110.000 пуд. на 20.000 р.; известк. камня 160.000 пуд. на 24.000 руб.; буры 5.000 пуд. на 30.000 руб.; сурика 10.000 пуд. на 35.000 р.; золота 1.500 фун. на 150.000 руб. и красокъ живописныхъ на 120.000 руб.

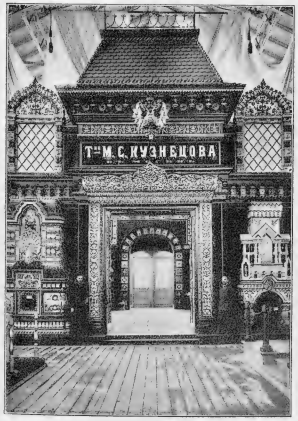

Наружный видъ витрины Т-ва **М. С. Кузнецова** на Всероссійской Выставкѣ 1896 г.

Ежегодный расходъ топлива представляетъ слѣдующія цифры: каменнаго угля 1.800.000 пуд., торфа 8.000 куб. саж., дровъ 25.000 куб. саж.

На фабрикахъ и заводахъ Т-ва имѣется: паровыхъ котловъ — 26, паровыхъ машинъ — 19, индик. силъ — 1.400, рабочихъ рукъ: 5.481 мужчинъ, 1.458 женщинъ и малолѣтнихъ 491. Всего 7.430 человѣкъ.

Рабочіе живутъ большею частью въ хозяйскихъ казармахъ. На фабрикахъ имѣются больницы съ постояннымъ врачебнымъ персоналомъ. Родильные пріюты, школы, молитвенные дома и на 2-хъ фабрикахъ — церкви.

Торговые обороты Т-ва простирались: въ 1835 г. — 200.000 руб., въ 1845 г. — 400.000 руб., въ 1855 г. — 500.000 руб., въ 1865 г. — 800.000 руб., въ 1875 г. 1.400.000 руб., въ 1885 г. — 2.400.000 руб. и въ 1895 г. — 4.300.000 руб.

Т-вомъ получены слѣдующія награды: въ 1853 г., на Рижской Выставкѣ сельскаго производства и фабричныхъ издѣлій — **похвальный листъ;** въ 1861 г., на С.-Петербургской Мануфактурной Выставкѣ—**почетный отзывъ;** въ 1870 г., на С.-Петербургской Мануфактурной Выставкѣ — **золотая медаль;** въ 1872 г., на Московской Политехнической Выставкѣ: а) **Государственный гербъ,** б) **большая золотая медаль** и в) **большая серебряная медаль;** въ 1882 г., на Всероссійской Промышленной и Художественной Выставкѣ въ Москвѣ — **Государственный гербъ;** въ 1886 г., на Выставкѣ, устроенной Императорскимъ Русскимъ Техническимъ О-мъ—**похвальный отзывъ;** въ 1889 г., на Всемірной Выставкѣ въ Парижѣ — **большая золотая медаль;** въ 1891 г. на Средне-Азіатской Выставкѣ въ Москвѣ — **золотая медаль** и въ 1893 г., на Всемірной Выставкѣ въ Чикаго — **бронзовая медаль** (высшая награда). *На Всероссійской Выставкѣ въ Нижнемъ-Новгородѣ 1896 г. фирма награждена повтореніемъ права изображенія* ***Государственнаго герба.***

Экспонаты, представленные на Всероссійской Выставкѣ въ Нижнемъ-Новгородѣ: 1) Эмалированный фаянсовый церковный иконостасъ. 2) Маіоликовые кіоты, печи, камины, вазы и тумбы. 3) Эмалевые, терракотовые пласты для украшенія фасадовъ домовъ, черепица для крышъ, косяки къ дверямъ, колонки, балюстрада, и проч. 4) Терракотовые фигуры, карнизы, капители и т. п. 5) Фарфоровые и фаянсовые вазы, блюда, чайные и столовые сервизы, чашки, стаканы, фигуры, бюсты, туалетные, умывальные и кофейные приборы, подсвѣчники и проч. 6) Полуфаянсовыя тарелки, миски и проч. 7) Фаянсовый столовый сервизъ, расписанный кобальтовою краскою художникомъ *Н. Н. Каразинымъ.* 8) Фаянсовые клозеты, писсуары, вазы, и 9) Фарфоровые изоляторы, трубки, втулки и всякія электрическія, телеграфныя и телефонныя принадлежности.

Общество
Механическаго производства въ Южной Россіи
(г. Николаевъ).

Общество механическаго производства въ Южной Россіи основано въ 1895 году въ городѣ Николаевѣ. Относясь къ числу заводовъ, основанныхъ недавно, оно, однако, имѣя во главѣ лицъ энергичныхъ, получившихъ серьезную теоретическую и практическую подготовку по различнымъ вопросамъ машиностроенія,—оборудовано сообразно всѣмъ современнымъ требованіямъ техники. Заводъ располагаетъ станками наилучшихъ фирмъ, всевозможными измѣрительными приборами, гарантирующими высокую степень точности и, кромѣ того, что дѣлаетъ честь Обществу, оно пользуется услугами русскихъ рабочихъ, отправляемыхъ предварительно, за счетъ Общества, для изученія производства на мѣстѣ,— за границу. Можно вполнѣ надѣяться, что продукты этого завода съ полнымъ на это правомъ заслужатъ названіе станковъ и машинъ «высшей точности».

Юрій Михайловичъ Горликовъ.

Закаленныя детали машинъ, какъ извѣстно, получили и получаютъ все большее и большее приложеніе въ машиностроеніи. Руководствуясь при конструированіи станковъ типами наилучшихъ заграничныхъ фирмъ, въ которыхъ закаленныя части играютъ столь важную роль, заводу пришлось обратить особенное вниманіе на закалку и это дѣло поставлено имъ, послѣ строго-научныхъ и чисто-практическихъ изслѣдованій, на твердую почву. Послѣдующая неизбѣжная вывѣрка этихъ закаленныхъ предметовъ вызвала, какъ вообще въ дѣлѣ машиностроенія, такъ и въ частности на этомъ заводѣ, широкое примѣненіе спеціальныхъ станковъ.

Такимъ образомъ, видимо, Общество механическаго производства въ Южной Россіи строго слѣдило и слѣдитъ за всѣми усовершенствованіями въ обширной области машиностроенія и техники вообще, и, не боясь преувеличенія, можно смѣло сказать, что Общество, стремясь къ идеалу, уже и теперь стоитъ на высотѣ своего дѣла, конечно, благодаря исключительно энергіи, научной подготовкѣ и опытности своихъ руководителей.

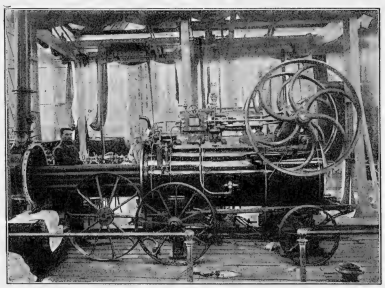

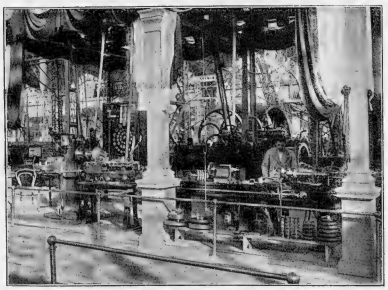

Витрины Общества Механическаго Производства въ Южной Россіи.

ВЫСОЧАЙШЕ утвержденное

КАЛИНКИНСКОЕ

ПИВОВАРЕННОЕ ТОВАРИЩЕСТВО

ВЪ С.-ПЕТЕРБУРГѢ.

Главная контора и заводъ: Эстляндская ул., № 11.

Директоръ-Распорядитель завода
Потомственный Почетный Гражданинъ
Феликсъ Юльевичъ Шотлендеръ.

Калинкинскій пивоваренный заводъ существуетъ еще съ прошлаго столѣтія и считается піонеромъ пивовареннаго дѣла въ С.-Петербургѣ. Въ теченіе многихъ лѣтъ онъ составлялъ собственность частныхъ лицъ и только въ 1861 году образовалось Товарищество на паяхъ, къ которому заводъ перешелъ и въ рукахъ котораго онъ находится по настоящее время. Подъ энергичнымъ воздѣйствіемъ тогдашняго Директора-Распорядителя завода Ю. Я. Шотлендера, на мѣстѣ стараго завода выстроенъ новый, съ паровой силой, значительно большій по своимъ размѣрамъ и приспособленный для варки, такъ называемаго, пива *нижняго броженія*. Вслѣдствіе этого качество продукта замѣтно поднялось и сбытъ его возрасталъ изъ года въ годъ.

Въ 1855 г.	Калин.	Т-во	продало	262.556	вед.	пива, мела и портера			
» 1861	»	»	»	440.134	»	»	»	»	»
» 1865	»	»	»	812.192	»	»	»	»	»
» 1870	»	»	»	1.479.476	»	»	»	»	»
» 1880	»	»	»	2.362.714	»	»	»	»	»
» 1890	»	»	»	2.640.768	»	»	»	»	»
Съ 1891 — 1895 г.		»	до	2.664.239	»	»	»	» въ годъ	

О состояніи Калинкинскаго завода въ настоящее время свидѣтельствуютъ слѣдующія данныя: въ солодовенномъ отдѣленіи площадь ростильныхъ токовъ достигаетъ 21.240 квадратныхъ аршинъ и въ немъ устроено 10 овиновъ съ рѣшетчатой площадью въ 2.507 квадратныхъ аршинъ. Состоящія при заводѣ зернохранилища вмѣщаютъ до 420.000 пудовъ ячменя и 250.000 солода.

На заводѣ имѣется 11 паровыхъ котловъ съ поверхностью нагрѣва въ 3.000 квадратныхъ футъ и 15 паровыхъ машинъ, производящихъ въ общей сложности около 200 лошадиныхъ силъ. Постоянныхъ рабочихъ на заводѣ числится до 700.

Основной капиталъ Калинкинскаго Товарищества 2 милліона и запасный — 3 милліона рублей. Заводъ употребляетъ въ годъ до 650.000 пудовъ ячменя (исключительно русскаго происхожденія) и до 5.800 пудовъ хмеля, русскаго и иностраннаго происхожденія. На ростильныхъ токахъ выращивается въ годъ до 490.000 пудовъ солода; на отопленіе овиновъ употребляется въ годъ до 80.000 пудовъ бездымнаго угле-антрацита. Въ ледникахъ завода постоянно сохраняется до милліона ведеръ готоваго продукта, что соотвѣтствуетъ производству отъ 2 до 3 милліоновъ ведеръ въ годъ. Разливъ пива на заводѣ достигаетъ иногда въ день отъ 5 — 7 тысячъ ведеръ въ бочки и отъ 200 — 250 тысячъ бутылокъ. Продукты, производимые Калинкинскимъ заводомъ, распространяются по всей Россіи, для чего устроены склады въ разныхъ пунктахъ. Крупнѣйшій складъ въ Москвѣ, на которомъ работаетъ до 170 человѣкъ рабочихъ и отъ котораго проведена соединительная вѣтка къ Казанской желѣзнодорожной линіи; затѣмъ слѣдуютъ склады завода въ Рыбинскѣ, Нижнемъ-Новгородѣ, Самарѣ, Саратовѣ, Пензѣ, Ростовѣ-на-Дону, Симферополѣ и въ Приамурскомъ краѣ. Кромѣ того, огромный складъ устроенъ Калинкинскимъ Товариществомъ въ С.-Петербургѣ на бывшемъ заводѣ «Вѣна», отъ котораго проведена соединительная вѣтка къ Николаевской желѣзной дорогѣ. Доставляется готовый продуктъ въ склады въ спеціально приспособленныхъ для этой цѣли вагонахъ-ледникахъ. Такихъ вагоновъ заводъ имѣетъ 45. Для развозки пива въ С.-Петербургѣ имѣется 120 лошадей.

Директоромъ-Распорядителемъ завода состоитъ въ настоящее время потомственный почетный гражданинъ Феликсъ Юльевичъ Шотлендеръ.

На Выставкѣ заводъ имѣетъ свою витрину въ дополнительномъ зданіи IX фабрично-заводскаго отдѣла, собственный павильонъ для продажи пива и буфетъ при концертномъ залѣ.

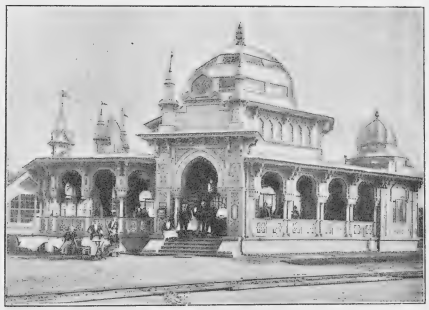

Павильонъ Товарищества.

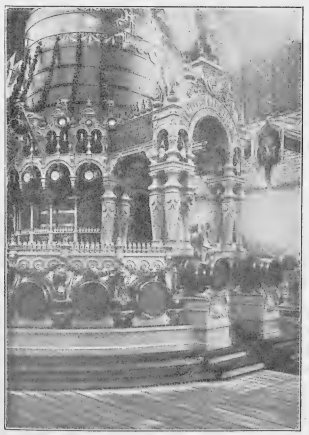

Витрина Товарищества.

На Всероссійской Выставкѣ въ Нижнемъ-Новгородѣ 1896 г. ВЫСОЧАЙШЕ утвержденное Калинкинское Пивоваренное Товарищество удостоено повторенія права изображенія ***Государственнаго герба.***

ТОВАРИЩЕСТВО

РУССКИХЪ ПАРОВЫХЪ МАСЛОБОЕНЪ.

С.-Петербургъ { по Курляндской ул., домъ №. 32. / по Обводному каналу, д. №. 185. } Телефонъ № 495.

Товарищество имѣетъ представителей: **въ Варшавѣ, Одессѣ и Ригѣ.**

ВЪ МОСКВѢ МАГАЗИНЪ: Маросейка, д. князя Шаховскаго.

(Основано въ 1860 году).

Директоръ Товарищества
Василій Егоровичъ Гильтонъ.

Заводы: маслобойный, масловаренный, лаковаренный и красочный. **Число рабочихъ** 170 челов. **Паровыхъ двигателей** отъ 300 до 350 лошадиныхъ силъ.

Производства: масла: льняное, суреппое и гарпое. Лаки: масляный и спиртовой. Олифа: темная и свѣтлая. Краски: сухія, тертыя на маслѣ и эмалевыя. **Правленіе состоитъ** изъ гг. Д. Е. Эбсвортъ, Ф. Ю. Шотлендеръ, Д. Ф. Примрозъ, В. Е. Гильтонъ и И. Джорданъ. **Управляющимъ** состоитъ В. Е. Гильтонъ съ 1869 года, т. е. 27 лѣтъ. **Оборотъ** около 2.400.000 руб. въ годъ. **Прогрессивный успѣхъ завода:** въ 1861 году было обработано 115.000 пуд. сѣмени льняного; въ 1870 г. обработано 500.000 пуд.; въ 1890 г. обработано 920.000 пуд.; въ 1895 г. обработано 1.050.000 пуд. **Заводъ** имѣетъ возможность обрабатывать 32.000 пуд. сѣмени льняного въ недѣлю или 1.600.000 пуд. въ годъ. Заводъ имѣетъ обширныя кладовыя, въ которыхъ помѣщается до 300.000 пуд. сѣмени и до 350.000 пуд. избойны. **На дворѣ завода** поставлены желѣзные резервуары для храненія и отстаиванія масла, вмѣстимостью

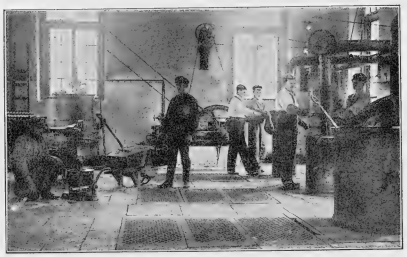

Лаковарня.

Витрина Товарищества на Выставкѣ.

до 80.000 пудовъ. **Масловаренный заводъ** снабженъ усовершенствованными котлами, можетъ варить масла отъ 1.500 до 2.000 пудовъ въ сутки. **Лаковаренный заводъ** имѣетъ 5 очаговъ, на которыхъ варятъ въ сутки до 200 пуд. лаковъ; въ бакахъ помѣщается для отстаиванія лаковъ до 5.000 пуд. **Красочный заводъ.** Машины, бѣгуны, валики и краскотерки самой новой конструкціи; даетъ возможность вырабатывать до 500 пудовъ красокъ въ сутки. **Техническое развитіе завода** показываетъ многія улучшенія, введенныя въ теченіе 36-лѣтняго существованія. **Въ 1864 г.** оказалось необходимымъ замѣнить маленькіе прессы и бѣгуны прессами и бѣгунами большаго размѣра и новой конструкціи. **Въ 1878 г.,** въ виду бывшей невозможности достать вареное масло хорошаго качества, былъ устроенъ масловаренный заводъ и начали варить темное и другія масла. Въ первый годъ было продано варенаго масла 42.000 пуд.; въ 1890 г. продано 180.000 пуд.; въ 1895 г. продано 263.000 пуд. **Въ 1884 г.** производство завода расширилось по введеніи англо-американской системы прессовъ и вальцевъ. **Въ 1885 г.** положено основаніе приготовленію гарнаго масла. **Въ 1889 г.** для скорѣйшаго и лучшаго размельченія сѣмени, замѣнили узкіе англійскіе вальцы другими, бо́льшаго размѣра. Учреждена лабораторія подъ наблюденіемъ опытнаго химика, для ежедневныхъ изслѣдованій: сѣмени, масла и тщательнаго испробыванія вареннаго масла, въ отдѣльности каждой варки. **Въ 1891 г.** переустраивали и увеличивали масловаренный заводъ; поставили котлы новой конструкціи. **Въ 1894 г.** въ зимнее время встрѣчалось затрудненіе въ отстаиваніи масла; былъ поставленъ бакъ, снабженный паровыми трубами въ тепломъ помѣщеніи; благодаря этому способу, можно, хотя и въ зимнее время, получать масло въ чистомъ и прозрачномъ видѣ. Вмѣстимостью бакъ въ 2.000 пуд. **Въ 1893 г.** построили лаковый и красочный заводы, подъ контролемъ Э. В. Гильтонъ (сына управляющаго заводомъ), обученнаго въ Англіи варить лакъ всѣхъ сортовъ, приготовлять сухія краски химическимъ и другими способами, тереть краски на маслѣ и эмалевыя краски. Для правильнаго и практическаго ежедневнаго испытанія масла, лаковъ и красокъ, устроена особая мастерская подъ наблюденіемъ техника.

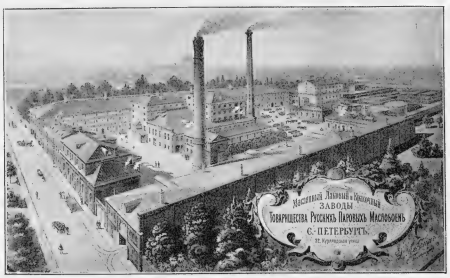

На Всероссійской Выставкѣ въ Нижнемъ-Новгородѣ 1896 г. фирма награждена правомъ изображенія ***Государственнаго герба.***

Директоръ-распорядитель
Невскаго Стеариноваго завода
Карлъ Яковлевичъ Гибсонъ.

ЗАВОДЫ

ВЫСОЧАЙШЕ утвержденнаго

„Невскаго Стеариноваго Товарищества".

С.-ПЕТЕРБУРГЪ,

по Шлиссельбургскому просп., за №№ 59, 61, 66, 68, 70.

Въ Москвѣ, по Вознесенской улицѣ. | **Въ Выборгѣ,** Папула Мюльштрассе и Папулдштрассе.

Компанія Невскаго Стеариноваго и Мыловареннаго заводовъ основана въ 1851 г. для выработки свѣчей и мыла на пріобрѣтенномъ отъ частныхъ владѣльцевъ заводѣ, на лѣвомъ берегу Невы, на 9-й верстѣ по Шлиссельбургскому тракту.

Въ концѣ 1867 г. Компанія Невскаго Стеариноваго и Мыловареннаго заводовъ пріобрѣла, отъ учрежденной въ 1858 г. въ Москвѣ компаніи для фабрикаціи стеариновыхъ свѣчей и проч., заводъ на Вознесенской улицѣ

Видъ Стеариноваго завода.

въ Москвѣ и преобразовала Компанію въ Высочайше утвержденное Товарищество подъ фирмою нынѣ существующею «Невскаго Стеариноваго Товарищества».

Въ первомъ году дѣятельности Компанія употребила сырого матеріала около **90.000** пуд. и произвела: свѣчей стеариновыхъ около 20.000 пуд., пальмовыхъ — 13.000 пуд., мыла — 56.000 пуд., смазочнаго масла — 1.000 пуд.

Производство глицерина было начато въ 1866 г.; производство же мыла было прекращено въ 1869 г.

Помѣщеніе для служащихъ и рабочихъ Невскаго Стеариноваго завода въ Москвѣ.

Въ настоящее время Товарищество употребляетъ ежегодно сырого матеріала до **805.000** пуд. и производитъ: свѣчей стеариновыхъ до 500.000 пуд., пальмовыхъ — 23.000 пуд., олеина — 214.000 пуд., глицерина — 65.000 пуд., сальной смолы и проч. — 3.000 пуд.

Пальмовыя свѣчи, олеинъ, глицеринъ очищенный, полуочищенный и сырой и другіе продукты Невскаго Стеариноваго Товарищества можно получать изъ первыхъ рукъ: въ главномъ депо Товарищества въ С.-Петербургѣ, уголъ Невскаго и Казанской пл., № 25 — 1; въ главномъ депо Товарищества въ Москвѣ, Черкасскій пер., домъ Голицына.

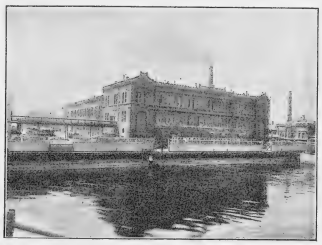

С.-Петербургскій заводъ Невскаго Стеариноваго Товарищества. (Видъ съ р. Невы).

Также и отъ всѣхъ слѣдующихъ агентствъ Товарищества: въ Ригѣ — «Вилліамъ Миллеръ и К°»; въ Варшавѣ — «Либровичъ и Бергсонъ»; въ Одессѣ — «Эрнстъ Массъ и К°»; въ Финляндіи — «Акціонерное Общество

Витрина Невскаго Стеариноваго Товарищества.

Гависъ», въ Выборгѣ»; въ Ревелѣ — «Бернардъ Вишау»; въ Батумѣ — «Угастафъ и Блейо»; во Владивостокѣ, Николаевскѣ-на-Амурѣ, Благовѣщенскѣ, Хабаровскѣ, Срѣтенскѣ — «Чуринъ и К°».

На Всероссійской Выставкѣ въ Нижнемъ-Новгородѣ въ 1896 г. фирма награждена ***повтореніемъ права изображенія Государственнаго герба.***

ПЕРВАЯ РОССІЙСКАЯ
ПАРОВАЯ ФОРТЕПІАННАЯ ФАБРИКА
„К. М. Шредеръ".

Въ С.-Петербургѣ.

Фабрика: Большая Вульфова, 15. | **Контора и магазинъ:** Невскій, 52.

Розничные магазины во всѣхъ главныхъ городахъ Россіи.

Мануфактуръ-совѣтникъ
Карлъ Карловичъ Шредеръ.

Фирма основана въ 1818 г. дѣдомъ нынѣшнихъ владѣльцевъ, Іоганомъ Фридрихомъ Шредеръ, въ Петербургѣ, гдѣ на Казанской улицѣ онъ открылъ маленькую мастерскую. Доброкачественность его инструментовъ скоро доставила ему славу и онъ купилъ мѣсто на углу Казанской улицы и Вознесенскаго проспекта, гдѣ построилъ домъ. Въ дворовомъ флигелѣ были помѣщены мастерскія, а на улицу магазинъ и контора. Въ этомъ помѣщеніи фабрика находилась до 1874 г.

Въ 1852 г. Іоганъ Шредеръ скончался и дѣло перешло въ руки его старшаго сына, Карла Ивановича, который съ большой энергіей принялся за дѣло и развилъ его въ значительной степени. Въ 1874 г. имъ было куплено громадное мѣсто на Петербургской сторонѣ и построена большая фабрика, сперва 3-хъ этажная, а впослѣдствіи прибавлены были еще два этажа и пристроено, кромѣ того, нѣсколько флигелей. Фабрика находится здѣсь и понынѣ. К. И. Шредеромъ въ это время впервые была примѣнена, при фортепіанномъ производствѣ, паровая сила и вообще онъ зорко слѣдилъ за всѣми улучшеніями и нововведеніями, практиковавшимися за границей, и сейчасъ же примѣнялъ къ своему производству. К. И. Шредеръ также первымъ въ производствѣ ввелъ въ Россіи американскую конструкцію и крестообразную систему. Въ 1876 году имъ былъ купленъ большой домъ на углу Невскаго и Садовой и тутъ устроенъ роскошный магазинъ съ концертнымъ заломъ на 300 человѣкъ. Въ магазинѣ этомъ имѣется постоянный выборъ болѣе чѣмъ въ 100 инструментовъ различныхъ размѣровъ и отдѣлокъ. К. И. за свое производство получалъ неоднократно награды. Скончался онъ въ 1889 г.

Отъ К. И. Шредера фабрика перешла въ руки трехъ его сыновей, которые продолжаютъ дѣло и въ настоящее время. Такимъ образомъ эта фирма въ теченіи 78 лѣтъ осталась въ одномъ и томъ же семействѣ.

Управленіе дѣломъ принялъ на себя старшій изъ братьевъ, мануфактуръ-совѣтникъ Карлъ Карловичъ Шредеръ, изучавшій фортепіанное производство въ теченіе многихъ лѣтъ на лучшихъ фабрикахъ Германіи, Франціи, Англіи и Америки. Теперь фирма представляется выдающейся въ Россіи. За послѣдніе три года она стала выпускать болѣе чѣмъ по 1.000 инструментовъ и эти инструменты отправляются фирмою во всѣ губерніи Европейской и Азіятской Россіи, а также и за границу. Рабочихъ фирма занимаетъ теперь 300 человѣкъ. На Выставкахъ фирмою получены слѣдующія награды: въ 1839 г. въ С.-Петербургѣ — Почетный отзывъ; въ 1861 г. въ С.-Петербургѣ — серебряная медаль; въ 1865 г. въ Москвѣ — серебряная медаль; въ 1870 г. въ Касселѣ — Почетный отзывъ; въ 1870 г. въ С.-Петербургѣ — Государственный гербъ; въ 1872 г. въ Лондонѣ — Почетный отзывъ; въ 1872 г. въ Москвѣ — большая золотая медаль; въ 1873 г. въ Вѣнѣ — медаль преуспѣянія и орденъ Франца-Іосифа; въ 1878 г. въ Парижѣ — золотая медаль и орденъ Почетнаго Легіона; въ 1882 г. въ Москвѣ — внѣ конкурса представитель былъ назначенъ членомъ экспертной комиссіи, а за производство былъ данъ орденъ Св. Анны II степени; въ 1885 г. въ Лондонѣ — золотая медаль; въ 1885 г. въ Антверпенѣ — Почетный дипломъ и орденъ Леопольда; въ 1885 г. въ С.-Петербургѣ (Ремеслен. Выставка) представитель былъ назначенъ членомъ экспертной комиссіи; въ 1888 г. въ Копенгагенѣ — внѣ конкурса; въ 1893 г. въ Чикаго — медаль и почетный дипломъ I-го разряда; въ 1894 г. въ Антверпенѣ — «Grand Prix» и 4 медали для сотрудниковъ и въ 1896 г. въ Нижнемъ-Новгородѣ — фирма внѣ конкурса и представитель назначенъ членомъ экспертной комиссіи. Кромѣ того, К. И. Шредеръ получилъ за заслуги на фабричномъ поприщѣ слѣдующія награды: орденъ Св. Станислава, орденъ Св. Анны II степени и орденъ Св. Владиміра III степени.

Витрина „К. М. Шредеръ".

Фирма К. М. Шредеръ состоитъ поставщикомъ: Его Величества Императора Всероссійскаго, Его Величества Императора Германскаго и Короля Прусскаго, Его Величества Императора Австрійскаго и Короля Венгерскаго, Его Величества Короля Датскаго, Его Величества Короля Баварскаго, Его Высочества Великаго Князя Сергія Александровича, учебныхъ заведеній Вѣдомства Императрицы Маріи, Императорскаго Русскаго Музыкальнаго Общества, С.-Петербургской и Московской Консерваторій, Императорскихъ театровъ, Императорскаго театральнаго училища, военно-учебныхъ заведеній и Педагогическаго музея.

Экспонатами фирмы на Выставкѣ въ Нижнемъ-Новгородѣ были: 1) 1 большой концертъ-рояль обыкновенной отдѣлки чернаго дерева; 2) 1 большой кабинетъ-рояль обыкновенной отдѣлки чернаго дерева; 3) 1 большой салонъ-рояль бѣлый, съ рѣзьбой и позолотой, въ стилѣ Людовика XVI, и 4) 1 кабинетъ-рояль орѣховаго дерева, съ рѣзьбой и позолотой, въ стилѣ Людовика XVI.

ФАБРИКА РОЯЛЕЙ

Я. БЕККЕРЪ.

С.-Петербургъ

Михаилъ Августовичъ Битепажъ.

Фабрика роялей Я. Беккеръ принадлежитъ Михаилу Августовичу Битепажъ. Фирма состоитъ поставщикомъ Его Императорскаго Величества и считается не только самой обширной и значительной въ Россіи, но и единственной по самостоятельному устройству. Лучшія новѣйшія машины по разнымъ спеціальностямъ, чугунно- и мѣдно-литейныя, механическія мастерскія, дѣйствующія паровымъ двигателемъ, и составъ опытныхъ мастеровъ способствуютъ постоянному усовершенствованію производства. Впрочемъ, мы съ себя слагаемъ необходимость расточать фирмѣ заслуженныя ею похвалы, предоставляя это сдѣлать лицамъ болѣе насъ компетентнымъ въ музыкальномъ отношеніи. Приводимъ слѣдующія подлинныя письма:

Эмиль Зауеръ пишетъ:

По моему убѣжденію, инструменты Беккера — это **верхъ совершенства Фортепіанной техники:** полный поющій тонъ безъ всякой металлической примѣси, при несравненномъ туше, все это соединено въ нихъ въ одно цѣлое. Я имѣлъ счастье въ концертахъ въ Россіи играть на этихъ первоклассныхъ инструментахъ и приписываю имъ не малую долю своего успѣха. Отъ самаго сильнаго удара до легчайшаго прикосновенія, инструменты эти, повинуясь всѣмъ требованіямъ, были вѣрнымъ отголоскомъ моего внутренняго настроенія.

Эмиль Зауеръ.

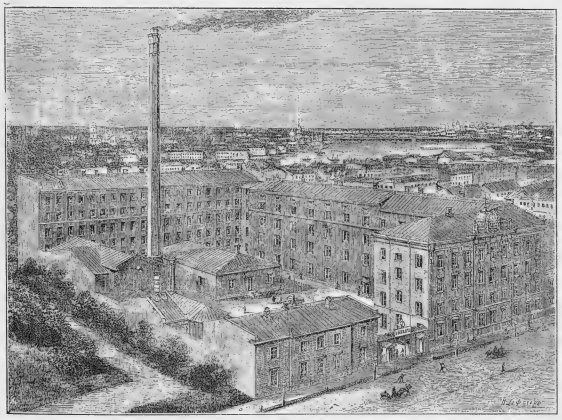

Фабрика Я. Беккеръ. (В. О., Малый проспектъ).

Антонъ Григорьевичъ Рубинштейнъ пишетъ:

Симъ удостовѣряю, что въ продолженіе 30-ти лѣтъ я въ Россіи исключительно играю на роялях Беккера. Кромѣ полноты звука и отчетливости механизма, эти инструменты обладаютъ рѣдкою **способностью модуляціи звука, которой я не находилъ ни въ какихъ другихъ роялях!**

Антонъ Рубинштейнъ.

Альфредъ Грюнфельдъ пишетъ:

Я, право, не знаю, съ чего начать и чѣмъ кончить похвальное слово вашимъ чуднымъ инструментамъ. Я отъ нихъ въ такомъ восхищеніи, что выразить его могу только въ двухъ словахъ: «Превосходны», «Неподражаемы». Дѣйствительно, прекрасное туше ставитъ ихъ **выше всякаго сравненія; то, что до сихъ поръ представлялось мнѣ какъ идеалъ, то получило осуществленіе въ вашихъ инструментахъ; малѣйшее прикосновеніе къ клавіатурѣ даетъ чудный тонъ.**

Я отъ души поздравляю васъ съ этимъ совершенствомъ котораго вы достигли, и увѣренъ, что весь артистическій музыкальный міръ присоединится къ моему мнѣнію.

Альфредъ Грюнфельдъ.

Гансъ фонъ-Бюловъ пишетъ:

Въ настоящее время роялямъ Беккера слѣдуетъ отдать предпочтеніе, потому что это **безспорно лучшіе инструменты на обоихъ полушаріяхъ.**

Г. фонъ-Бюловъ.

На Всероссійской Выставкѣ въ Нижнемъ-Новгородѣ 1896 г. фирма награждена правомъ изображенія ***Государственнаго герба.***

Торговый домъ А. М. ЖУКОВЪ

С.-Петербургъ.

Фабрики и заводы: С.-Петербургъ, Боровая, 86.

ОТДѢЛЕНІЯ:
Москва, Варварка, Средніе ряды.

АГЕНТСТВА:
Варшава, Одесса, Рига, Либава, Динабургъ, Витебскъ и Гельсингфорсъ.

Alexandre Joukoff. Alexander Chukow.
Александръ Алексѣевичъ Жуковъ.

Торговый домъ А. М. Жуковъ существуетъ съ 1845 года. Общій годовой оборотъ 5.000.000 руб., при 500 чел. рабочихъ и служащихъ.

Въ настоящее время во владѣніи фирмы находятся слѣдующіе заводы:

1) **Мыловаренный** (сущ. съ 1865 г.) выдѣлываетъ до 350.000 пуд. мыла, преимущественно голубаго мраморнаго.

2) **Маслобойный** (сущ. съ 1878 г.) выдѣлываетъ до 280.000 п. различныхъ растительныхъ маселъ, преимущественно кокосовое, льняное и касторовое. Заводъ первый въ Россіи (1878 г.) началъ вырабатывать кокосовое масло.

3) **Стеариновый** (сущ. съ 1880) выпускаетъ до 100.000 п. свѣчей, 53.000 олеину и 10.000 глицерину.

4) **Нефтеперегонный** (сущ. съ 1885 г.) перегоняетъ въ годъ до 800.000 п. нефти, причемъ все количество остатковъ перерабатывается на смазочныя масла.

Сбытъ въ Россіи и Германіи. Сырые матеріалы русскіе.
Кокосовые орѣхи изъ Австраліи и Индіи.

Витрина торговаго дома А. М. Жуковъ.

Число рабочихъ 100. Паровыхъ двигателей 100 силъ.
Производствомъ руководитъ спеціалистъ техникъ.
При заводѣ лазаретъ, врачъ и фельдшеръ.

На Всероссійской Выставкѣ въ Нижнемъ-Новгородѣ въ 1896 г. за представленные экспонаты фирма награждена правомъ изображенія ***Государственнаго герба.***

Маркелъ Александровичъ Дегтяревъ.

Среди волжскихъ мукомоловъ въ послѣдніе годы заняла почетное мѣсто фирма Маркела Александровича Дгетерева, М. А. Дегтяревъ происходитъ изъ крестьянъ Нижегородской губерніи; родился въ 1844 году въ деревнѣ Бебрюхово, Балахнинскаго уѣзда; въ юныхъ годахъ началъ было заниматься судоходствомъ, но затѣмъ, въ 1881 году, устроилъ небольшую мельницу и, наученный своимъ отцомъ грамотѣ и письму, а также обучаясь правиламъ ариѳметики, началъ на своей мельницѣ лично вести приходо-расходныя книги и въ то же время развивать операціи.

Нижегородскій 1-й гильдіи купецъ **Маркелъ Александровичъ Дегтяревъ.**

Спустя два-три года дѣло М. А. было поставлено на твердую почву, веденіе приходо-расходныхъ книгъ и т. п. перешло, разумѣется, къ опытному бухгалтеру, и освобожденный отъ почти непосильнаго труда, бывшій крестьянинъ, одаренный выдающейся энергіей, теперь владѣлецъ прекрасной мукомольной мельницы и пароходовъ, на которыхъ онъ началъ сперва доставку чужихъ грузовъ, а нынче пароходы эти служатъ исключительно для доставки зерна на собственную мельницу М. А. Дегтярева и свозятъ муку съ мельницы на рынки волжскаго раіона.

Сердечный, отзывчивый на всякое доброе дѣло, истинно русскій человѣкъ, М. А. Дегтяревъ уважаемъ и любимъ всѣми своими сотрудниками и служащими, которыхъ онъ всегда готовъ поддержать и нравственно и матеріально.

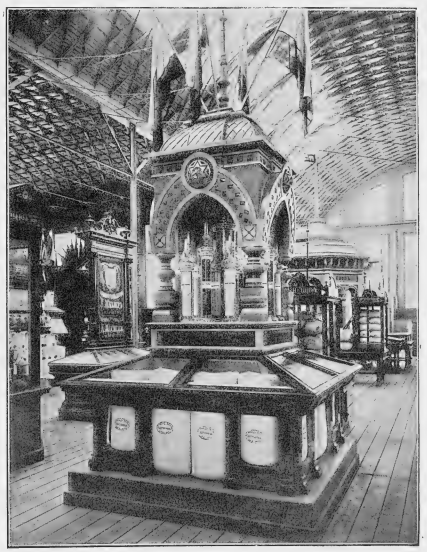

Витрина М. А. Дегтярева.

О паровой вальцовой мельницѣ Нижегородскаго 1-й гильдіи купца Маркела Александровича Дегтярева, въ Нижнемъ-Новгородѣ, въ Благовѣщенской слободѣ при р. Окѣ, мы можемъ сообщить слѣдующее:

Существуетъ мельница съ 1881 года; первоначально перерабатывала зерна въ сутки 1.200 пуд., теперь перерабатываетъ 4.800 п., въ сутки.

Мельница работаетъ круглый годъ, кромѣ воскресныхъ и праздничныхъ дней. Зерно покупается въ Самарской и Астраханской губерніяхъ и доставляется въ Нижній-Новгородъ водою своими пароходами и въ своихъ баржахъ. При мельницѣ имѣются собственные склады для зерна и выработанныхъ товаровъ, пріемный покой, снабженный аптечкою и кроватью на случай заболѣваній. Покой ежедневно посѣщается фельдшеромъ и еженедѣльно врачемъ, производящимъ осмотръ рабочихъ.

Выработанный товаръ продается: *въ Нижнемъ-Новгородѣ*—въ собственномъ лабазѣ; *въ С.-Петербургѣ* — въ лабазѣ, на Калашниковской пристани и въ лабазѣ *въ Москвѣ.*

На Всероссійской Выставкѣ въ Нижнемъ-Новгородѣ въ 1896 г. фирма награждена ***золотою медалью.***

ВЫСОЧАЙШЕ утвержденное акціонерное общество

МАШИНО-СТРОИТЕЛЬНАГО и ЧУГУНО-ЛИТЕЙНАГО ЗАВОДА

К. РУДЗКІЙ и К°.

Правленіе и заводъ:

ВАРШАВА, Фабричная улица, № 3.

Основатель завода
Инженеръ К. Рудзкій.

Заводъ основанъ въ 1858 г. инженеромъ Константиномъ Рудзкимъ.

Въ 1877 году учреждено Командитное Общество подъ фирмою: «К. Рудзкій и К°» и дѣятельность завода значительно расширена; построены механическія мастерскія. Въ 1881 г. Командитное Общество преобразовалось въ «Товарищество на паяхъ машино-строительнаго и чугуно-литейнаго завода бывшій К. Рудзкій и К°», которое, получивъ привилегію на вертикальную отливку трубъ по новой системѣ, построило для этой цѣли новую большую литейню. Съ тѣхъ поръ ежегодно было отливаемо до 50.000 пог. саж. водопроводныхъ трубъ разныхъ діаметровъ (отъ $1^1/_4$" до 36"). Одновременно были расширены и механическія мастерскія, такъ что общая производительность завода въ послѣдніе годы доходила до 2.000.000 рублей. Въ 1893 году «Товарищество на паяхъ» преобразовано въ «Высочайше утвержденное акціонерное Общество машино-строительнаго и чугуно-литейнаго завода К. Рудзкій и К°» съ капиталомъ въ 900.000 р., которое опять расширило литейню и построило новыя мастерскія для сборки желѣзныхъ мостовъ.

Заводъ главнымъ образомъ занимается: отливкою чугунныхъ трубъ; устройствомъ водоснабженій въ городахъ и на станціяхъ желѣзныхъ дорогъ; устройствомъ желѣзныхъ мостовъ и кессоновъ; устройствомъ централизаціи стрѣлокъ и сигналовъ на станціяхъ желѣзныхъ дорогъ съ механическою и электрическою блокировкою и поставкою разныхъ желѣзнодорожныхъ принадлежностей. Желѣзныхъ мостовъ изготовляется на заводѣ около 300.000 пуд. и чугунныхъ трубъ до 350.000 пуд. въ годъ.

Сырые матеріалы употребляются преимущественно отечественнаго происхожденія изъ Сосновицкаго, Донецкаго и Варшавскаго округовъ за сумму около 2.000.000 руб. въ годъ.

На заводѣ Общества имѣются: 5 паровыхъ котловъ въ 4.355 кв. фут. общей поверхности нагрѣва; 3 локомобиля въ 50 лош. силъ; 4 паровыхъ двигателя въ 170 силъ; электрическія централи съ четырьмя электромоторами въ 60 силъ; электрическое освѣщеніе въ 16 дуговыхъ лампъ; литейная съ годичною производительностью въ 500.000 пудъ.; кузница съ 32 горнами; отжигательная печь; 2 паровыхъ молота; механическія мастерскія съ 183 станками для обдѣлки металловъ и 7 станками для обдѣлки дерева; станція для испытанія металловъ и другихъ матеріаловъ.

Рабочихъ на заводѣ около 1.200 человѣкъ, въ томъ числѣ 19 женщинъ; кромѣ того внѣ завода на линіяхъ желѣзныхъ дорогъ при сборкѣ мостовъ, устройствѣ станціонныхъ водопроводовъ и другихъ работахъ занимается, смотря по надобности, до 2.000 человѣкъ. На заводѣ имѣется амбулаторія съ постояннымъ врачебнымъ персоналомъ, собственная школа для старшихъ дѣтей рабочихъ и помѣщеніе для младшихъ дѣтей въ мѣстной богодѣльнѣ.

Торговые обороты Общества въ послѣднемъ 1894—95 г. простирались до 3.000.000 руб.

Централизація стрѣлокъ и сигналовъ и семафоръ.

Обществомъ получены слѣдующія награды: 1) въ 1867 г. на Варшавской выставкѣ сельскихъ произведеній — серебряная медаль за чугунное литье; 2) въ 1870 г. на Всероссійской мануфактурной выставкѣ въ С.-Петербургѣ—бронзовая медаль за чугунное литье, производимое въ обширныхъ размѣрахъ; 3) въ 1870 г. на Варшавской выставкѣ сельскихъ произведеній — бронзовая медаль за чугунное литье; 4) въ 1874 г. на Общей выставкѣ сельско-хозяйственныхъ произведеній въ Варшавѣ — серебряная медаль за литье трубъ и предметы для постройки зданій; 5) въ 1878 г. на Всеобщей выставкѣ въ Парижѣ — серебряная медаль и почетный отзывъ за трубы и прочія издѣлія; 6) въ 1882 г. на Всероссійской промышленно-художественной выставкѣ въ Москвѣ — бронзовая медаль за хорошо изготовленные земледѣльческіе снаряды и серебряная медаль за очень хорошо изготовленные механическіе приборы, хорошее литье водопроводныхъ трубъ и другія отливки; 7) въ 1885 г. на Выставкѣ конскихъ скачекъ

Экипажи К. Рудзкій и К°.

въ Царствѣ Польскомъ въ отдѣлѣ земледѣльческо-промышленномъ — большая золотая медаль за чугунное литье, и 8) въ 1889 г. на Всемірной выставкѣ въ Парижѣ — серебряная медаль за трубы и чугунныя издѣлія.

На Всероссійской выставкѣ 1896 года въ Нижнемъ-Новгородѣ Обществомъ устроена витрина, состоящая изъ тріумфальныхъ воротъ, двухъ обелисковъ, подъемнаго крана, гидравлическихъ станціонныхъ крановъ и

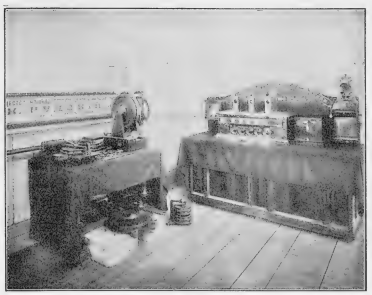

Контора начальника станціи.

отдѣльныхъ принадлежностей водоснабженія. Обелискъ вышиною 20 метр. и ворота вышиною 12 метр. устроены изъ чугунныхъ водопроводныхъ трубъ. Сверхъ того на путяхъ устроена централизація стрѣлокъ и сигналовъ и тяговая дѣйствуетъ со дня открытія выставки.

На Всероссійской Выставкѣ въ Нижнемъ-Новгородѣ 1896 г. фирма награждена правомъ изображенія ***Государственнаго герба.***

Общество
Рижскаго чугуно-литейнаго и машино-строительнаго
завода
(бывшаго ФЕЛЬЗЕРЪ и К°).

Заводъ былъ основанъ въ 1874 году и началъ свою дѣятельность только съ 50-ю рабочими, распредѣлявшимися на механическую мастерскую, литейную, модельную и кузницу. Вслѣдствіе постоянно увеличивавшихся заказовъ, мастерскія были мало-по-малу расширены и въ 1880 году на заводѣ уже работало около 175 человѣкъ.

Въ то время изготовлялись: устройства для пивоваренныхъ и винокуренныхъ заводовъ, для мукомольныхъ мельницъ, лѣсопильныхъ и маслобойныхъ заводовъ, паровыя машины среднихъ величинъ и паровые котлы для устройства отопленій и вентиляцій. Въ 1884 году заводомъ была построена первая паровая машина большихъ размѣровъ (съ клапаннымъ парораспредѣленіемъ системы «Компаундъ» въ 450 индикаторныхъ силъ. Въ 1891 году заводъ Фельзеръ и К° перешелъ въ собственность Общества и въ это время на заводѣ работало около 300 человѣкъ, причемъ личный составъ управленія заводомъ измѣненъ не былъ. Съ 1891 года заводъ приступилъ къ изготовленію холодильныхъ машинъ патента «Линде», равно какъ соорудилъ новый корпусъ спеціально для постройки большихъ машинъ-орудій для обработки металловъ. Остальныя мастерскія были настолько расширены, перестроены и вновь сооружены, что въ настоящее время имѣется возможность строить паровыя машины большихъ размѣровъ, производительностью до 1.600 лошадиныхъ силъ. Число поставленныхъ паровыхъ машинъ большей производительности и новѣйшей конструкціи быстро растетъ, такъ какъ постройка ихъ составляетъ спеціальность завода. До настоящаго времени поставлено заводомъ по заказамъ болѣе 350 паровыхъ машинъ, общею производительностью свыше 23.000 лошадиныхъ силъ, изъ которыхъ около 140 штукъ двухъ- и трехъ-цилиндровыя. Теперь на заводѣ работаетъ болѣе 700 человѣкъ и оборотъ завода за 1895 г. былъ свыше 1.000.000 рублей.

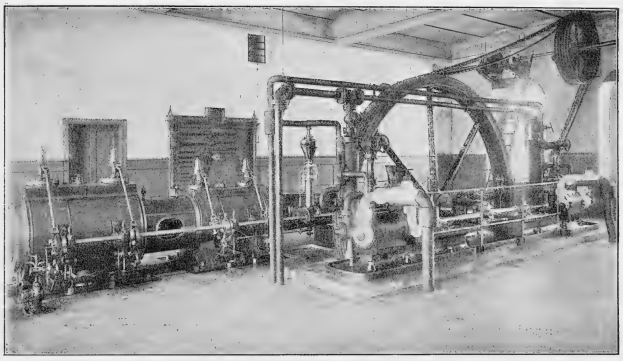

На Всероссійской Выставкѣ въ Нижнемъ-Новгородѣ заводъ кромѣ коллекціи маслобойныхъ и сельско-хозяйственныхъ машинъ, выставилъ еще:

а) вертикальную паровую машину Компаундъ съ парораспредѣленіемъ Корлисса въ 200 индикаторныхъ лошадиныхъ силъ, работающую у гг. Сименсъ и Гальске для электрическаго освѣщенія;

б) горизонтальную паровую машину Тандемъ съ клапаннымъ парораспредѣленіемъ системы Зульцера, непосредственно сцѣпленную;

в) съ двойнымъ компрессоромъ № 12 системы и патента Линде. Компрессоръ этотъ предназначенъ для охлажденія подвальныхъ помѣщеній большого пивовареннаго завода въ Ригѣ.

Заводъ поставляетъ какъ спеціальность:

Паровыя машины съ однимъ, двумя и тремя цилиндрами съ парораспредѣленіями системы Зульцера и Корлисса, производительностью до 1.600 лошадиныхъ силъ; горизонтальныя и вертикальныя.

Паровые котлы разныхъ системъ съ поверхностью нагрѣва до 1.800 кв. футъ, а также котлы системы Корнваля на 12 атмосферъ давленія.

Холодильныя машины системы и патента Линде въ полномъ составѣ, со всѣми принадлежностями для непосредственнаго сцѣпленія съ паровою машиною или для ременной передачи.

Машины-орудія большихъ размѣровъ для обработки металловъ для всевозможныхъ цѣлей.

Устройства пивоваренныхъ заводовъ.

Кромѣ того, заводъ поставляетъ: устройства для винокуренныхъ, маслобойныхъ и лѣсопильныхъ заводовъ, мельничные поставы, турбины, сельско-хозяйственныя машины и насосы.

На Всероссійской Выставкѣ въ Нижнемъ-Новгородѣ въ 1896 г. фирма награждена правомъ изображенія ***Государственнаго герба.***

ВЫСОЧАЙШЕ УТВЕРЖДЕННОЕ

СѢВЕРНОЕ СТЕКОЛЬНО-ПРОМЫШЛЕННОЕ ОБЩЕСТВО.

С.-ПЕТЕРБУРГЪ, Васильевскій островъ, 22 линія, 3.

Заводы основаны Максимомъ Эрленбахомъ въ 1869 году первоначально въ Роккола-Коскисъ, гдѣ на заводѣ имѣлась всего одна газовая печь старой конструкціи для выдѣлки обыкновенныхъ оконныхъ стеколъ. Въ 1880 году эта печь была сломана и на ея мѣстѣ выведена новая, по усовершенствованной системѣ. Въ 1891 году былъ устроенъ заводъ для литья зеркальныхъ стеколъ съ плавильною печью въ 12 горновъ и съ 24 калильными печами. Производство мало-помалу расширялось и, наконецъ, число рабочихъ и служащихъ съ 40 возросло до 400 человѣкъ.

Заводъ въ С.-Петербургѣ, устроенный для полировки и наводки зеркальныхъ стеколъ, основанъ тоже въ 1869 году, и на этомъ заводѣ работа сначала производилась ручнымъ способомъ, что продолжалось до 1876 года, когда заводъ былъ значительно расширенъ, а затѣмъ въ 1885 году былъ возведенъ совершенно новый заводъ съ паровымъ двигателемъ и ручной способъ выдѣлки окончательно былъ оставленъ и замѣненъ механическимъ. Дѣло очевидно стало развиваться сильно. Устроена была паровая фацетная; поставлена новая машина для выдѣлки иллюминаторныхъ корабельныхъ и броненосныхъ стеколъ. Образовались мастерскія для художественной обработки стеколъ съ рисунками (травленіемъ и посредствомъ песка). Литье стеколъ стало производиться во всѣхъ стиляхъ, начали выдѣлывать зеркала съ живописью масляными красками, эмалью, выжженой живописью, всевозможныхъ рисунковъ церковнаго, историческаго и другихъ сюжетовъ. Нынче заводъ производитъ: матовыя, цвѣтныя, муслиновыя, корабельныя и половыя стекла, кафедральныя стекла въ свинцовой оправѣ, венеціанскія зеркала, фацеты всякаго рода, травленіе, живопись по стеклу и пр. По размѣрамъ, стекла производятся заводами Общества до 40 квадратныхъ аршинъ, чѣмъ заводы могутъ похвалиться, такъ какъ до настоящаго времени такихъ размѣровъ стекла привозились только изъ-за границы. Число рабочихъ теперь на заводахъ Общества простирается до 1.400 человѣкъ и машины даютъ 1.000 паровыхъ силъ. До настоящей Выставки заводъ экспонировалъ только на послѣдней Московской, за которую получилъ большую серебряную медаль, и на Рижской, гдѣ Обществу была присуждена бронзовая медаль.

Въ январѣ 1896 года Сѣверное стекольно-промышленное Общество пріобрѣло еще завод̀ Калищинскій, близъ Ораніенбаума, выдѣлывающій оконное стекло при трехъ печахъ.

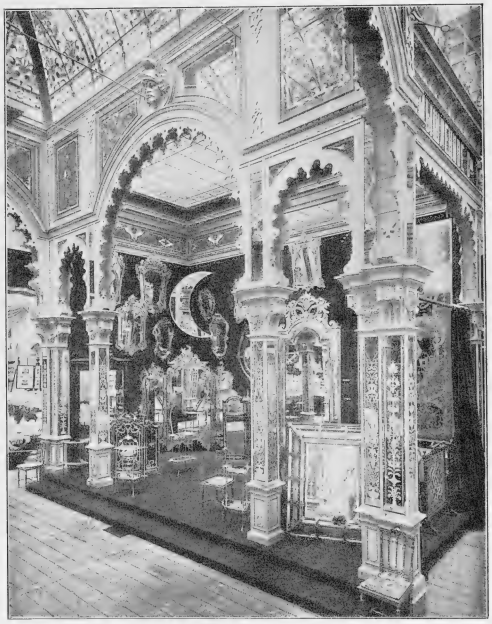

Витрина Высочайше утвержденнаго Сѣвернаго стекольно-промышленнаго Общества.

На Всероссійской Выставкѣ въ Нижнемъ-Новгородѣ 1896 года фирма награждена правомъ изображенія ***Государственнаго герба.***

Электро-механическій заводъ

Н. Глѣбовъ и К°.

С.-Петербургъ, Измайловскій полкъ. 10-я рота, домъ № 10.

Электро-механическій заводъ Н. Глѣбовъ и К° образовался отъ сліянія двухъ фирмъ: «Князь Тенишевъ и К°» и «Электронъ» братья Глѣбовы въ Ростовѣ-на-Дону. Всѣ станки, машины и другое имущество завода «Электронъ» изъ Ростова-на-Дону были перевезены на заводъ князя Тенишева въ С.-Петербургъ, гдѣ 1 января 1896 г. и открылъ свои дѣйствія хорошо оборудованный заводъ подъ фирмою Н. Глѣбовъ и К°.

Николай Николаевичъ Глѣбовъ.

Пріобрѣтя съ 1 января 1896 года все дѣло отъ князя Тенишева и К°, торговый домъ Н. Глѣбовъ и К° вмѣстѣ съ тѣмъ принялъ на себя и всѣ обязательства прежней фирмы по поставкѣ электро-механическихъ принадлежностей, какъ по отношенію къ казнѣ, такъ и къ частнымъ лицамъ, и исполнялъ въ точности заказы безъ всякаго перерыва.

Заводъ князя Тенишева и К° былъ основанъ въ 1889 году изъ небольшой мастерской французской фирмы Брей и К°, существовавшей въ С.-Петербургѣ, на Васильевскомъ островѣ; затѣмъ заводъ князя Тенишева и К° съ Васильевскаго острова былъ переведенъ въ Измайловскій полкъ, 10 рота, въ домъ № 10, гдѣ существуетъ и по настоящее время.

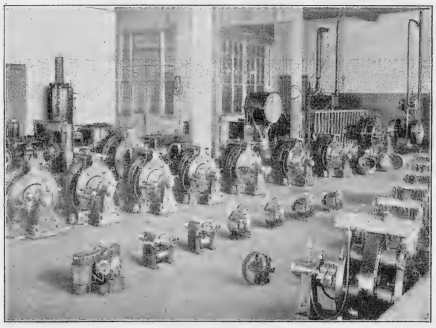

Сборочная мастерская динамо-машинъ завода Н. Глѣбовъ и К°.

Нынѣ на заводѣ Н. Глѣбовъ и К° работаетъ ежедневно отъ 70 до 100 мастеровыхъ разныхъ спеціальностей.

Главное производство заключается въ слѣдующемъ:

Динамо-машины системы Дерозье.
» » » Грамма.
» » типа Э.

Электродвигатели для различныхъ цѣлей.

Приспособленія для передачи силы и оборудованія рудниковъ и мастерскихъ.

Прожекторы.

Вентиляторы центробѣжные для броненосцевъ.

Вентиляторы винтовые для различныхъ потребностей.

Вентиляторы преимущественно для вентилированія помѣщеній.

Телеграфные аппараты.

Телефонные аппараты.

Измѣрительные приборы всякаго рода.

Аппараты для желѣзныхъ дорогъ системы Родари.

Стрѣлочные замыкатели системы профессора Я. Н. Гордѣенко и многіе другіе приборы и аппараты по спеціальнымъ заказамъ Военнаго и Морскаго вѣдомствъ, а также желѣзныхъ дорогъ, частныхъ лицъ и учрежденій.

Въ настоящее время, въ виду назрѣвшей потребности въ широкомъ пользованіи электрической силой, торговый домъ Н. Глѣбовъ и К° принимаетъ всѣ мѣры къ правильному развитію своего дѣла, какъ по улучшенію электро-механическаго завода своего, такъ и по сношенію съ заграничными фабрикантами, извѣстными своей спеціальностью въ нѣкоторыхъ отрасляхъ по электротехникѣ.

На Всероссійской Выставкѣ въ Нижнемъ-Новгородѣ 1896 г. фирма награждена ***бронзовою медалью.***

Альтфатеръ и К° въ Москвѣ

Мясницкая, домъ Ланговаго.

ТЕХНИЧЕСКАЯ КОНТОРА И КОТЕЛЬНЫЙ ЗАВОДЪ.

Инженеръ
Эмиль Федоровичъ Альтфатеръ.

Дѣло основано въ 1879 г. въ Царицынѣ на Волгѣ и занимало тогда отъ 25 до 40 рабочихъ. Въ настоящее время дѣло представляетъ крупное предпріятіе и фирма владѣетъ теперь:

Котельнымъ заводомъ въ Москвѣ и Судостроительною верфью въ Царицынѣ на Волгѣ.

Главное управленіе и техническая контора находятся въ Москвѣ.

Вышеозначенные заводы исполняютъ всевозможныя котельныя работы:

Паровые котлы различныхъ системъ, стальные резервуары и цистерны для нефтяныхъ продуктовъ, спирта, воды, масла и проч., стальныя баржи для перевозки нефтяныхъ продуктовъ, газгольдеры, трубопроводы, полное устройство нефтяныхъ станцій, водоочистительные аппараты системы Шейдтъ и т. д.

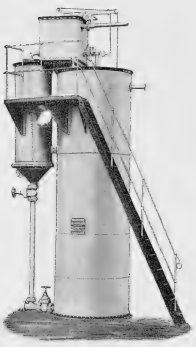

Водоочиститель (патентъ Шейдтъ).

(Служитъ для отчучиванія и полной очистки воды. Предохраняетъ отъ образованія крѣпкой накипи и грязи, причемъ достигается 15% экономіи въ топливѣ. Вода получается мягкая, необходимая на заводахъ: винокуренныхъ, клееваренныхъ, стеариновыхъ, сахарныхъ, кожевенныхъ, гончарныхъ и пр., на фабрикахъ: отбѣльныхъ, суконныхъ, шерстомойныхъ, бумажныхъ и проч.).

Котельный заводъ Альтфатеръ и К° въ Москвѣ.

Экспонатъ фирмы Альтфатеръ и К°.

Употребляемый матеріалъ преимущественно русскаго производства, главнымъ образомъ заводовъ Царства Польскаго.

Предметы производства имѣютъ сбытъ во всей Россіи.

Въ числѣ заказчиковъ фирмы состоятъ, кромѣ частныхъ, и правительственныя учрежденія, какъ напримѣръ: Военное Министерство, заказавшее стальныя баржи, а также Управленіе казенныхъ желѣзныхъ дорогъ.

Количество взрослыхъ рабочихъ на Московскомъ заводѣ нынче около 300 человѣкъ. Онъ располагаетъ 12 HP паровой машиной и освѣщается электричествомъ (6 дуговыхъ и 20 лампъ накаливанія).

На Всероссійской Выставкѣ въ Нижнемъ-Новгородѣ 1896 г. фирма награждена ***серебряною медалью.***

МАШИНО-СТРОИТЕЛЬНЫЕ,

ЧУГУННО-ЛИТЕЙНЫЕ и МЕХАНИЧЕСКІЕ

ЗАВОДЫ

В. А. Гопперъ и К°.

1) **Въ Москвѣ**, на Щипкѣ, проѣздъ съ Большой Серпуховской улицы, у казармъ. 2) При станціи «**Орѣхово**», Московско-Нижегородской желѣзной дороги.

Основатель завода
Василій Яковлевичъ Гопперъ.

Московскійзаводъ основанъ въ 1847 году Великобританскими подданными: *Ф. Риплей* и *В. Гопперъ*. Послѣдній съ 1868 г. сталъ единственнымъ владѣльцемъ завода, а за смертію его, дѣло перешло къ его вдовѣ *Елизаветѣ Ивановнѣ Гопперъ* и къ 4-мъ сыновьямъ, продолжающимъ производство и въ настоящее время подъ фирмою «*В. А. Гопперъ и К°*», которыми въ 1886 г. пріобрѣтенъ второй заводъ при станціи «Орѣхово», Московско-Нижегородской ж. д.

Первоначально Московскій заводъ имѣлъ 90 человѣкъ рабочихъ, въ настоящее время на немъ работаетъ около 750 человѣкъ,— въ Орѣховскомъ же заводѣ 150 человѣкъ.

Издѣлія завода сбываются въ Московскую, Владимірскую, Костромскую и Тульскую губ., а частію въ отдаленныя губ. Россіи.

Изъ горизонтальныхъ машинъ крупнѣйшія сдѣланы Товариществу Тезинской мануфактуры въ г. Шуѣ въ 1.400 силъ, Товариществу Ставровской мануфактуры, близъ ст. Ундолъ Нижегородской ж. д. въ 1.000 силъ и для Товарищества Рябовской мануфактуры, близъ г. Серпухова, дѣлается въ 1.600 силъ.

Изъ вертикальныхъ — сдѣланы Товариществу И. и М. В. Маргунова сыновъ. въ Озерахъ, Коломенскаго уѣзда, въ 600 силъ и Товариществу Фряновской мануфактуры въ Богородскомъ уѣздѣ, въ 650 силъ.

Насколько извѣстно, эти двигатели есть самыя крупнѣйшія постоянныя паровыя машины изъ изготовленныхъ до сихъ поръ въ Россіи.

Издѣлія завода до настоящей Выставки ни на какихъ другихъ Выставкахъ не экспонировались.

Паровая сила на заводѣ въ Москвѣ опредѣляется около 250 индикаторныхъ силъ, въ Орѣховѣ около 30 силъ.

Отапливаются котлы въ Москвѣ нефтью и частію дровами, мастерскія освѣщаются электричествомъ.

Въ Орѣховѣ — отопленіе дровяное и мастерскія освѣщаются керосиномъ.

Экспонируетъ заводъ: 1) парную горизонтальную постоянную паровую машину въ 600 индикаторныхъ силъ, въ 4 цилиндра съ тройнымъ расширеніемъ пара и охлажденіемъ, съ паропаспредѣленіемъ «Корлисъ», съ маховикомъ для передачи силы канатами; 2) маленькую двухцилиндровую паровую машину для медленнаго поворачиванія маховика большой машины, съ самооткидывающимъ приборомъ; 3) передаточный приводъ съ муфтами, канатнымъ шкивомъ, подушками, подвѣсками и укрѣпленіемъ, состоящимъ изъ желѣзныхъ клепаныхъ балокъ и колоннъ; 4) контръ-приводъ въ 161 футъ съ чугунными стойками и подушками.

Достоинство экспонатовъ: прочная и несложная конструкція паровой машины; удобная и быстрая разборка всѣхъ частей для осмотра и ремонта; наивысшая экономія въ расходѣ пара чувствительное автоматическое выравненіе скорости черезъ регуляторъ и парораспредѣлительный механизмъ; раздѣленіе цилиндра низкаго давленія на два меньшихъ размѣровъ по объемъ сторонамъ машины (распредѣляетъ развиваемую силу равномѣрно на объ половины машины и даетъ симметричный видъ).

Парораспредѣлительный механизмъ, паровой машины вновь выработанный заводомъ, составляетъ комбинацію частей разныхъ

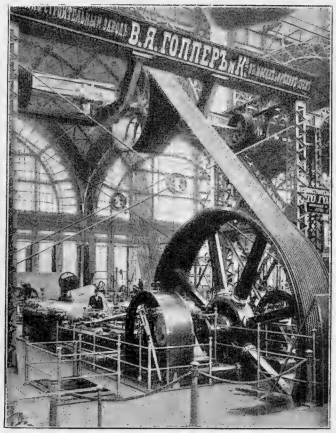

Экспонаты В. А. Гопперъ и К°.

механизмовъ системы «Корлисъ» съ моментальной отсѣчкой «Спенсеръ-Инглисъ» и примѣненіе ихъ къ цилиндру, имѣющему всѣ парораспредѣлительные золотники внизу. Механизмы цилиндровъ высокаго и средняго давленія дѣйствуютъ каждый отъ своего регулятора, которые устроены такъ, что въ случаѣ, если произойдетъ порча регулятора цилиндра высокаго давленія и этимъ вызывается повышеніе скорости паровой машины, тогда регуляторъ цилиндра средняго давленія моментально прекращаетъ доступъ пара въ цилиндръ высокаго давленія и тѣмъ останавливаетъ машину.

ЗАВОДЫ ИЗГОТОВЛЯЮТЪ ПО ЗАКАЗАМЪ:

ПОСТОЯННЫЯ ПАРОВЫЯ МАШИНЫ
для фабрикъ и заводовъ — горизонтальныя, вертикальныя, системы Корлисъ, конвульзъ и тройного расширенія — до 2.500 индикаторныхъ силъ.

ВЕРТИКАЛЬНЫЯ ПАРОВЫЯ МАШИНЫ
для
ЭЛЕКТРИЧЕСКАГО ОСВѢЩЕНІЯ
системы конвульзъ и тройного расширенія, съ автоматическимъ регулированіемъ парораспредѣленія, до 600 индикаторныхъ силъ.

ПАРОХОДНЫЯ ПАРОВЫЯ МАШИНЫ.

ПОДЪЕМНЫЯ
ПАРОВЫЯ МАШИНЫ
для шахтъ и рудниковъ, съ цилиндрическими и коническими барабанами и паровыми тормазами.

Паровыя машины для прокатныхъ заводовъ.

НАСОСЫ для ФАБРИКЪ
и
ВОДОПРОВОДОВЪ
паровые, приводные, пожарные, для гидравлическихъ прессовъ и проч.

МАШИНЫ и АППАРАТЫ
для суконныхъ, ситцевыхъ, ткацкихъ, отдѣлочныхъ, писчебумажныхъ и другихъ фабрикъ.

МАШИНЫ
для
МАСЛОБОЙНЫХЪ ЗАВОДОВЪ
англо-американской и другихъ системъ, для выдѣлки масла горчичнаго, клещевиннаго (касторнаго) и проч.

УСТРОЙСТВО ПРИВОДОВЪ.

ЗАВОДЫ ИМѢЮТЪ
большой запасъ модолей шестеренъ и шкивовъ для всякаго рода передачъ, чугунныхъ подшипниковъ, подушекъ, колонокъ, балокъ и проч. принадлежностей къ приводамъ.

СПЕЦІАЛЬНАЯ
МАШИННАЯ ФОРМОВКА ШЕСТЕРЕНЪ
прямыхъ, косозубчатыхъ и елкозубчатыхъ—до 14 фут. діам.

ЧУГУННАЯ и МѢДНАЯ ОТЛИВКА
ВСЯКАГО РОДА.

Заводъ передѣлываетъ также существующія паровыя машины на систему компаундъ или тройного расширенія.

МАШИННОЕ,

ЧУГУННО-ЛИТЕЙНОЕ и КОТЕЛЬНОЕ ПРОИЗВОДСТВО

Фридриха Виганда

г. Ревель.

(Основано въ 1854 году).

Фридрихъ Вигандъ † 1893 г.

Основатель завода Федоръ (Фридрихъ) Ивановичъ Вигандъ родился въ уѣздномъ городкѣ Везенбергѣ и учился мѣдно-кузнечному ремеслу въ мастерской своего отца. Позднѣе онъ на нѣсколько лѣтъ отправился за границу, работалъ тамъ на различныхъ фабрикахъ и, возвратись снова въ Россію, поселился въ Ревелѣ, гдѣ и основалъ въ 1854 г. маленькую мѣдно-кузнечную мастерскую, въ которой занимался въ началѣ преимущественно поправкою и постановкою аппаратовъ для водочнаго производства.

Недовольный этимъ Фр. Вигандъ устроилъ новую кузницу, желѣзо-литейную и слесарную мастерскія, но поступленіе заказовъ было такъ велико, что ему пришлось дѣло еще расширить. Фр. Вигандъ купилъ землю и выстроилъ большую мѣдно-котельную мастерскую съ кузницей и устроилъ дѣло такъ, что могъ въ машинномъ производствѣ принимать заказы уже довольно сложные.

Между тѣмъ, дѣло все болѣе и болѣе расширялось. Фр. Вигандъ въ 1880 году пріобрѣлъ въ Ревелѣ, на берегу, вблизи желѣзной дороги и порта, землю и на этой землѣ выстроилъ, подъ наблюденіемъ опытныхъ архитекторовъ и инженеровъ, заводъ, снабдивъ его всѣми новыми техническими приспособленіями.

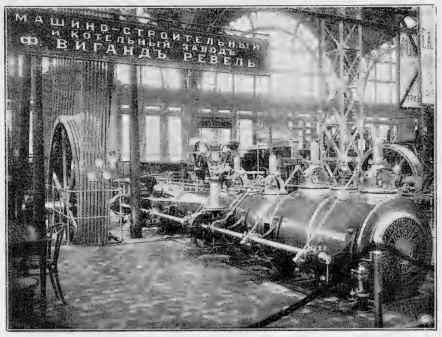

Компаунд-вентиляціонная паровая машина, изготовленная фирмою Фр. Вигандъ въ Ревелѣ.

Въ 1889 г. Фр. Вигандъ, въ виду значительныхъ заказовъ, былъ принужденъ открыть еще одно филіальное техническое отдѣленіе въ Москвѣ и поднялъ дѣло такъ высоко, что въ настоящее время трудно найти какую-либо губернію, гдѣ бы не пользовались производствомъ фирмы Вигандъ.

Къ сожалѣнію, нѣсколько лѣтъ спустя этотъ неустанный и дѣятельный человѣкъ, въ самую лучшую пору своего дѣла, былъ сраженъ неумолимой смертью. Онъ умеръ въ 1893 г., оставивъ заводъ въ самомъ цвѣтущемъ состояніи.

Послѣ смерти Фр. Виганда дѣло перешло въ руки его сыновей: Лео и Фрица Вигандъ.

Ихъ дѣятельность выразилась въ новыхъ успѣхахъ и потребовала еще большаго расширенія оборотовъ фирмы. Въ 1895 г. сыновья начали постройку точныхъ паровыхъ машинъ (новая спеціальность) и главнымъ завѣдывающимъ для этого отдѣла ими былъ приглашенъ одинъ изъ первыхъ инженеровъ всемірно-извѣстнаго завода паровыхъ машинъ Братья Зульцеръ въ Винтертурѣ (Швейцарія) (Gebrüder Sulcer in Winterthur, Schweiz).

При все болѣе необходимомъ значительномъ расширеніи рабочаго персонала, приходилось ставить во главѣ каждаго вновь открываемаго отдѣла и новыхъ энергичныхъ руководителей. Вслѣдствіе этого, дѣло завода въ настоящее время стоитъ на такой высотѣ, что онъ въ состояніи конкурировать съ любымъ изъ заграничныхъ производителей.

Заводъ располагаетъ нынѣ 500 человѣкъ рабочихъ и производитъ всевозможныя машинныя работы, модельныя, слесарныя, токарныя, кузнечныя и мѣдно-котельныя. Кромѣ сказаннаго, заводъ имѣетъ установочное помѣщеніе для самыхъ большихъ машинъ со всѣми новѣйшими приспособленіями для машинъ съ электрическимъ освѣщеніемъ. Рельсовый путь проложенъ черезъ все заводское помѣщеніе и связанъ съ сѣтью желѣзной дороги.

Какъ спеціальность, заводъ принимаетъ на себя устройство пивоваренъ, винокуренъ, приспособленія для ректификаціи спирта, устройство новѣйшихъ точныхъ паровыхъ машинъ до 1.000 лошадиныхъ силъ и болѣе, сооруженіе паровыхъ котловъ всѣхъ системъ и величинъ, а также паровыхъ насосовъ, мельничныхъ прессовъ и мелкую фабрикацію издѣлій. Лучшимъ доказательствомъ добросовѣстности производства фирмы Фридр. Вигандъ въ обжигательномъ и ректификаціонномъ дѣлѣ, между прочимъ, можетъ служить то, что съ введеніемъ монополіи на спиртъ въ западныхъ губерніяхъ, фирма получила отъ Правительства довѣренность по разслѣдованію ректификаціоннаго дѣла для Оренбургской и Уфимской губерній, а въ текущемъ году должна снабдить Херсонскую губернію всѣми нужными ректификаціонными аппаратами, паровыми котлами и насосами.

За производительность завода въ постройкѣ новѣйшихъ паровыхъ машинъ говоритъ достаточно ясно поставленная въ машинномъ отдѣлѣ Выставки Компаундъ-вентиляціонная паровая машина (Compaund-Wentilldampfmaschine) въ 200 лошадиныхъ силъ. Машина, вслѣдствіе своего спокойнаго хода, простоты и точнаго функцированія регулятора, представляетъ собою образецъ изящества. Она имѣетъ высоту давленія цилиндра 360 миллиметр. (14″) и обратное давленіе 600 миллим. (24″). Подъемъ машины составляетъ 1.000 миллим. (40″) и дѣлаетъ 80 поворотовъ въ минуту. Сила передается маховикомъ посредствомъ восьми пеньковыхъ канатовъ и трансмиссіи. Внизу, подъ поломъ, находится конденсаторъ, воздушный насосъ, приводимый въ движеніе стержнемъ.

Экономія по расходу пара гарантируется фирмою для вновь изготовляемыхъ ею паровыхъ машинъ на очень продолжительное время.

На Всероссійской Выставкѣ въ Нижнемъ-Новгородѣ 1896 г. фирма награждена ***серебряною медалью.***

Я. Е. Башкировъ.

Мануфактуръ-совѣтникъ,
Нижегородскій 1-й гильдіи купецъ
Яковъ Емельяновичъ Башкировъ.

Яковъ Емельяновичъ Башкировъ, мануфактуръ совѣтникъ, Нижегородскій 1-й гильдіи купецъ, образованіе получилъ домашнее. Въ молодые годы занимался торговлей вмѣстѣ съ отцомъ и братьями, образовавшими торговый домъ подъ фирмою «Емельянъ Башкировъ съ сыновьями».

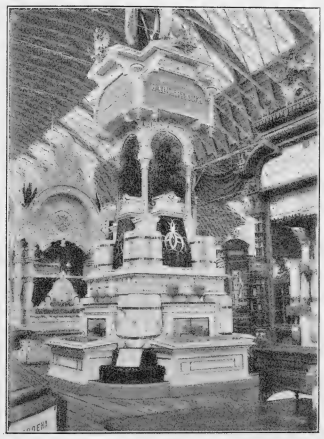

Витрина Я. Е. Башкирова на Выставкѣ.

Фирма эта существовала болѣе 20-ти лѣтъ, а затѣмъ въ 1891 году произошелъ раздѣлъ, и Я. Е. Башкировъ сталъ заниматься торговлею самостоятельно подъ своей фирмой.

Яковъ Емельяновичъ имѣетъ въ Нижнемъ-Новгородѣ двѣ паровыя мельницы одну въ Макарьевской части, для размола пшеницы, а другую —

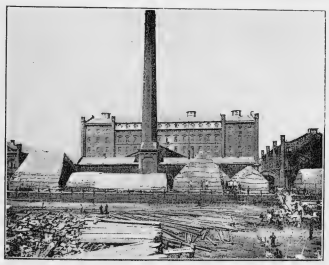

Фасадъ мельницы Я. Е. Башкирова
(съ набережной р. Оки).

близъ села Гордѣевки, для размола ржи. Макарьевская мельница построена въ 1879 году и до 1891 года размалывала пшеницы отъ 1.500.000 до 1.800.000 пудовъ въ годъ.

Съ 1891 года, когда мельница всецѣло попала въ распоряженіе Якова Емельяновича, получилось значительное увеличеніе производства, прибавлены механизмы и въ замѣну старыхъ устроены были новые усовершенствованные, а въ 1893 году мельница вся заново была переустроена такъ, что въ настоящее время размалываетъ въ сутки одиннадцать переваловъ пшеницы, или 13.200 пудовъ, что составитъ въ годовомъ производствѣ до 4.500.000 пудовъ.

Мельница устроена на полномъ автоматическомъ ходу — на круглыхъ цилиндрахъ. Механизмы и станки всѣ приводятся въ дѣйствіе одной паровой машиной въ 200 лошадиныхъ силъ; освѣщается мельница электричествомъ, для чего поставлена отдѣльная паровая машина, дающая ходъ тремъ динамо-машинамъ. Рабочихъ на мельницѣ мужчинъ болѣе 350 человѣкъ. Всѣ они живутъ въ особо устроенныхъ при мельницѣ казармахъ и отдѣльныхъ помѣщеніяхъ безплатно.

Мельница Я. Е. Башкирова.

Для отправки крупчатки отъ мельницы по желѣзнымъ дорогамъ имѣется своя желѣзно-дорожная вѣтка. Производство мельницы принимало участіе въ выставкахъ: въ 1882 году — на Всероссійской художественно-промышленной въ Москвѣ въ 1885 году — на Нижегородской сельско-хозяйственной и кустарной; въ 1889 году — въ Парижѣ на Всемірной выставкѣ. Получены награды: въ 1882 году — Государственный гербъ, въ 1885 году — золотая медаль и въ 1889 году въ Парижѣ — золотая медаль.

Нынче на мельницѣ вновь увеличиваются всѣ мельничные аппараты и ставится вторая паровая машина до 100 лошадиныхъ силъ, по постановкѣ которой размолъ увеличится до 16.200 пуд. въ сутки или около 5.500.000 пудовъ въ годъ. Пшеница вся покупается на базарахъ и пристаняхъ въ Саратовской и Самарской губерніяхъ и частію въ Оренбургской, для чего имѣются въ тѣхъ мѣстахъ свои конторы и отдѣленія съ постоянными служащими. Доставляется пшеница въ Нижній-Новгородъ водою по рѣкѣ Волгѣ въ своихъ баржахъ и своими пароходами. Крупчатная мука и отруби сбываются въ Нижнемъ-Новгородѣ въ своихъ лавкахъ, а затѣмъ въ своихъ же лавкахъ и складахъ въ С.-Петербургѣ, Москвѣ, Рыбинскѣ и чрезъ посредство своихъ довѣренныхъ приказчиковъ въ Финляндіи, Вологдѣ, Ярославлѣ, Костромѣ, Владимірѣ и другихъ городахъ Россійской Имперіи. На мельницѣ при Гордѣевкѣ размалывается на вальцахъ рожь съ производствомъ до 400.000 пуд. въ годъ; мука сбывается преимущественно въ Нижнемъ-Новгородѣ.

На Всероссійской Выставкѣ въ Нижнемъ-Новгородѣ 1896 г. фирма награждена правомъ изображенія ***Государственнаго герба.***

МЕХАНИЧЕСКІЙ ЗАВОДЪ

ТОРГОВАГО ДОМА

„У. С. КУРБАТОВА наслѣдники“

въ Нижнемъ-Новгородѣ.

Основанъ въ 1857 году.

Главная производительность завода: пароходы, пароходныя и постоянныя машины, пароходные и постоянные котлы.

Расходуется въ годъ матеріаловъ: желѣза разнаго 54.100 пудовъ на 135.600 р.; чугуна 18.500 п. на 16.600 р.; мѣди 1.250 п. на 15.620 р.; олова 125 пуд. на 1.900 р.; шпіалтра 35 п. на 170 р.; стали англійской 195 п. на 1.740 р.; русской 35 п. на 85 р.; свинца 20 пуд. на 60 р.

Топлива: угля каменнаго 13.500 п. на 4.300 р.; угля древеснаго 58.400 четв. на 30.000 р.; кокса англійскаго 3.000 п. на 2.100 р.; нефтяныхъ остатковъ 53.200 п. на 8.700 р.; дровъ въ 1 арш. 130 пят. на 2.000 р.

Заводъ удостоенъ золотыхъ медалей за Всероссійскую Выставку 1882 г., за Нижегородскую Кустарно-Промышленную Выставку 1885 г., за ту же Выставку медали Императорскаго Русскаго Техническаго Общества, а также удостоенъ высшей награды — почетнаго отзыва за Казанскую Выставку 1890 г.

Экспонаты, представленные на Всероссійской Выставкѣ въ Нижнемъ-Новгородѣ: 1) паровая машина пароходная въ 600 инд. силъ съ двумя паровыми котлами и трубами; 2) насосъ системы Вортингтонъ; 3) постоянная паровая машина въ 10 ном. силъ; 4) паровая машина для винтоваго

Общій видъ заводовъ торговаго дома У. С. Курбатова наслѣдники.

На заводѣ имѣется: паровыхъ котловъ 3; паровыхъ машинъ 4; ном. силъ 45; паровыхъ молотовъ въ 2 тон. 1; въ 1 тон. 1; станковъ 58; горновъ 25; прессовъ дыродавительныхъ 5; крановъ 4; подвижныхъ крановъ 2; вагранокъ 4; сушиленъ 3; печей 2.

Рабочіе живутъ на сторонѣ. На заводѣ имѣется пріемный покой съ постояннымъ фельдшеромъ и годовымъ врачемъ, посѣщающимъ заводъ два раза въ недѣлю.

барказа въ 60 инд. силъ, и 5) чугунный паровой цилиндръ вчернѣ діам. 80", ходъ поршня 8', вѣсомъ 1.200 пуд.

Названіе буксиро-пассажирскихъ пароходовъ, совершающихъ движеніе отъ Нижняго до Перми по росписанію: 1) Фортуна, 2) Добрый, 3) Казанецъ, 4) Нижегородецъ, 5) Бѣлеевецъ, 6) Сарапульецъ, 7) Фабрикантъ, 8) Печорецъ, 9) Извѣстный; за означенными пароходами совершаютъ движеніе товарныя крытыя баржи въ количествѣ 22-хъ штукъ.

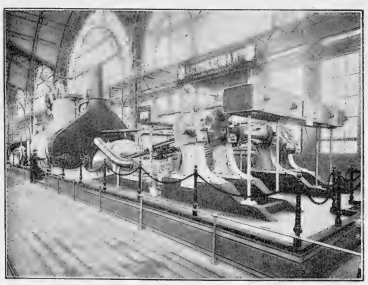

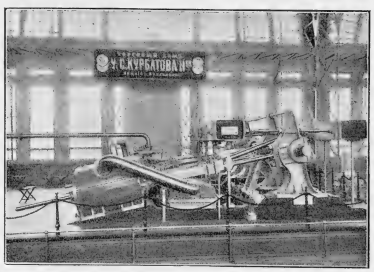

Экспонаты торговаго дома У. С. Курбатова наслѣдники.

Валовой	оборотъ	завода	за	1890 — 91 г.	291.900 р.
»	»	»	»	1891 — 92 »	310.445 »
»	»	»	»	1892 — 93 »	285.100 »
»	»	»	»	1893 — 94 »	382.607 »
»	»	»	»	1894 — 95 »	500.880 »

Кромѣ ремонта собств. пароходовъ.

Названіе буксирныхъ пароходовъ, совершающихъ движеніе по р.р. Волгѣ и Камѣ: 1) Вульфъ, 2) Новгородъ, 3) Нижній, 4) Тюменецъ, 5) Пермякъ, 6) Вьюнъ. При означенныхъ пароходахъ имѣются спеціально буксирныя баржи въ количествѣ 31 шт.

Всѣ вышеозначенные пароходы построены при своемъ механич. заводѣ.

На Всероссійской Выставкѣ въ Нижнемъ-Новгородѣ 1896 г. фирма награждена правомъ изображенія ***Государственнаго герба.***

МАШИНО-СТРОИТЕЛЬНЫЙ ЗАВОДЪ
ЛЮДВИГЪ НОБЕЛЬ.

ВЪ С.-ПЕТЕРБУРГѢ.

Выборгская сторона, Самсоніевская набер., №. 15.

Основанъ въ 1862 году.

Главные предметы производства: паровыя машины, паровые насосы, паровые котлы, гидравлическіе прессы и насосы, приводы, экипажныя оси и металлическія колеса, керосиновые двигатели, сепараторы системы «Альфа», всякаго рода чугунная и мѣдная и мелкая стальная отливка и по заказамъ Военнаго и Морскаго вѣдомствъ: снаряды, лафеты, минные аппараты и проч.

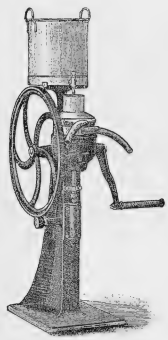

Годовая производительность отъ 700.000 до 1.200.000 рублей.

Число рабочихъ отъ 500 до 700 человѣкъ.

Заводомъ получены слѣдующія награды: въ 1870 году на Всероссійской Выставкѣ въ С.-Петербургѣ — Государственный гербъ; въ 1873 г. на Всемірной Выставкѣ въ Вѣнѣ — Почетный отзывъ; въ 1882 году на Всероссійской Выставкѣ въ Москвѣ — Государственный гербъ; въ 1893 году на Всемірной Выставкѣ въ Чикаго — бронзовая медаль (высшая награда).

При заводѣ имѣется пріемный покой для больныхъ.

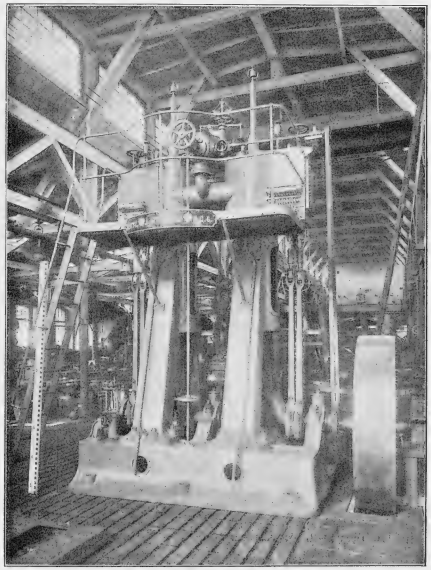

Пріемъ заводскимъ врачемъ два раза въ недѣлю, фельдшеромъ ежедневно.

Для призрѣнія престарѣлыхъ рабочихъ и вдовъ имѣется соотвѣтствующее число мѣстъ въ разныхъ благотворительныхъ учрежденіяхъ.

Въ Ремесленномъ училищѣ Императорскаго Русскаго Техническаго Общества ежегодно воспитывается, за счетъ завода, пять учениковъ изъ сыновей рабочихъ.

Отъ несчастныхъ случаевъ рабочіе застрахованы въ Обществѣ «Россія».

На Всероссійской выставкѣ въ Нижнемъ-Новгородѣ 1896 года фирма награждена ***повтореніемъ права изображенія Государственнаго герба.***

Яковъ Соломоновичъ Поляковъ.

Дѣйствительный статскій совѣтникъ Яковъ Соломоновичъ Поляковъ экспонируетъ на Всероссійской Выставкѣ 1896 г. въ Нижнемъ-Новгородѣ продукты и описанія своего имѣнія «с. Новомарьинское».

Имѣніе находится въ Таганрогскомъ округѣ области Войска Донскаго, въ 12-ти верстахъ отъ гор. Таганрога. Оно расположено на берегу Азовскаго моря, одной стороной примыкаетъ къ рѣкѣ «Міусъ» и занимаетъ площадь около 5.000 десятинъ земли. Продукты этого имѣнія неоднократно экспонировались на сельскохозяйственныхъ выставкахъ, на которыхъ удостоивались награжденія медалями и почетными отзывами.

На настоящей выставкѣ экспонируются: зерновые хлѣба разныхъ сортовъ, чертежи и описанія механической мастерской, водопровода и элеватора, а также и статистическій отчетъ по имѣнію за 20 лѣтъ.

Какъ видно изъ отчета и описаній, хозяйство въ этомъ имѣніи ведется раціональнымъ путемъ: введено травосѣяніе и лѣсоразведеніе. По настоящее время засажено лѣсомъ болѣе 70 десятинъ. Для сельско-хозяйственныхъ работъ постоянно пріобрѣтаются усовершенствованныя машины, какъ-то: сѣялки, жатвенныя и сноповязальныя машины и проч. Особенно полезными оказались послѣднія, такъ какъ онѣ значительно удешевили уборку хлѣбовъ.

Для очистки зерна устроены сортировки съ элеваторами, движущіяся посредствомъ особаго привода отъ локомобиля, дающаго ходъ молотилкѣ. Зерно изъ-подъ молотилки падаетъ въ небольшіе вагончики, подвозящіе зерно по рельсамъ къ элеватору; элеваторъ подаетъ зерно на сортировки, а изъ-подъ сортировокъ второй элеваторъ передаетъ зерно на рѣшета, изъ-подъ которыхъ третій элеваторъ насыпаетъ зерно прямо въ мѣшки, поступающіе на находящуюся тутъ же платформу большихъ десятичныхъ вѣсовъ, откуда зерно свозится въ амбары, вмѣстимостью около 30.000 четвертей. Проданный хлѣбъ грузится на суда здѣсь же въ имѣніи, что даетъ возможность продавать хлѣбъ по цѣнамъ не ниже портовыхъ.

Дѣйствительный статскій совѣтникъ **Яковъ Соломоновичъ Поляковъ.**

Въ имѣніи проведенъ водопроводъ, распредѣляющій воду въ жилыя постройки, скотные дворы, конюшни, садъ и огороды. Водопроводъ питается водой изъ трехъ большихъ резервуаровъ, въ которые вода накачивается вѣтрянымъ двигателемъ системы Давыдова—10 силъ.

Для ремонта машинъ и водопровода имѣется механическая мастерская, снабженная всѣми нужными приспособленіями, такъ что ремонтъ даже самыхъ сложныхъ машинъ производится на мѣстѣ. Кромѣ того, имѣются мастерскія—колесная, шорная, плотничная и бондарная. Въ имѣніи находятся также: конный заводъ, кирпичный, известковый и черепичный заводы, молочная ферма и 2 мельницы.

Въ имѣніи бываетъ, смотря по временамъ года, отъ 150 до 600 рабочихъ, для которыхъ имѣется фельдшеръ и аптека, а въ случаѣ нужды приглашается изъ города врачъ. Для дѣтей служащихъ въ имѣніи, а также жителей окрестныхъ хуторовъ имѣется хорошо обставленная школа по типу земскихъ. При имѣніи находится также церковь, на содержаніе причта которой владѣльцемъ отпускается ежегодно опредѣленная сумма.

Какъ видно изъ экспонируемаго статистическаго отчета за 20 лѣтъ, имѣніе дало въ среднемъ около $4^1/_2{}^0/_0$ чистаго дохода, что должно считаться очень удовлетворительнымъ результатомъ при настоящемъ положеніи сельскаго хозяйства.

На Всероссійской Выставкѣ въ Нижнемъ-Новгородѣ 1896 г. экспонаты Я. С. Полякова удостоены ***Серебряной медали.***

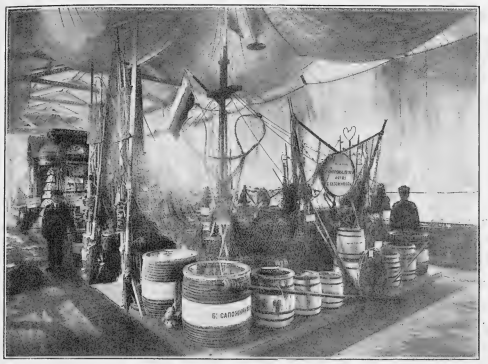

Витрина „Бр. Сапожниковыхъ".

АСТРАХАНСКАЯ

ТОРГОВАЯ РЫБОПРОМЫШЛЕННАЯ ФИРМА

„Бр. САПОЖНИКОВЫ"

СУЩЕСТВУЕТЪ СЪ 1819 г.

Владѣлица фирмы — вдова коммерціи совѣтника, потомственная дворянка

Нина Александровна

САПОЖНИКОВА.

Дѣятельность первыхъ основателей фирмы началась въ 1796 году, но формально фирма «Бр. Сапожниковы» утверждена въ 1819 году. Къ настоящей владѣлицѣ фирма перешла въ 1887 году, послѣ смерти ея супруга, коммерціи совѣтника, потомственнаго почетнаго гражданина, первостатейнаго купца *Александра Александровича Сапожникова*.

На Всероссійской Выставкѣ въ Нижнемъ-Новгородѣ фирма «Бр. Сапожниковы» экспонируютъ свои рыболовные промыслы, — расположенные:

1) Оранжерейный — въ 87 верстахъ отъ города Астрахани, на лѣвомъ берегу рѣки Пелстенки.

2) Ниповскій — въ 80 верстахъ отъ г. Астрахани, на правомъ берегу рѣки Чаканной.

3) Гаванный — въ 84 верстахъ отъ г. Астрахани, на правомъ берегу рѣки Гаванной.

4) Житный — на лѣвомъ берегу р. Старой Волги, на бугрѣ того-же названія, въ 86 верстахъ отъ г. Астрахани.

5) Икрянинскій — на правомъ берегу р. Бахтемира, въ 44 верстахъ отъ г. Астрахани.

6) Гумаскій — на лѣвомъ берегу р. Шаги, въ 54 вер. отъ г. Астрахани.

7) Хурдатскій — на рѣкѣ Хурдатѣ, при Икрянинскомъ промыслѣ.

На всѣхъ этихъ промыслахъ производится посолъ и приготовленіе рыбныхъ товаровъ. Кромѣ поименованныхъ промысловъ имѣется еще двѣ ватаги, — Соколобугоринская и Чилимная, построенныя на берегахъ рѣкъ Старой Волги и Чилимной, въ предѣлахъ дачъ, принадлежащихъ также владѣлицѣ фирмы Н. А. Сапожниковой. Эти промысла фирмою не эксплоатируются, а отдаются въ аренду другимъ рыбопромышленникамъ.

Хотя промысловый годъ считается съ 1-го іюля одного по 1-е іюля другого года, но производительный начинается только съ 15 іюля, при чемъ раздѣляется на четыре путины: жаркую съ 15 іюля по 1-е сентября, осеннюю съ 1-го сентября по 6-е декабря, зимнюю съ 6-го декабря по 1-е марта и весеннюю съ 1-го марта по 15-е мая. Съ 15-го мая по 1-е іюля въ проточныхъ водахъ закономъ установленъ запретъ и только съ 15-го іюня разрѣшенъ ловъ для мѣстнаго продовольствія плавными сѣтями 90 саженной мѣры.

Главнымъ объектомъ крупнаго рѣчнаго промысла является неводный ловъ, который производится наемнымъ трудомъ, второстепенное же значеніе имѣетъ ловъ плавными и ставными сѣтями разныхъ наименованій, производимый подрядными ловцами, сдающими уловленную рыбу фирмѣ по заранѣе обусловленной цѣнѣ.

Тоня и плавы находятся на рѣкахъ: Бахтемирѣ, Басаргѣ, Старой Волгѣ, Чуланѣ, Чаканной, Подстепной Басаргѣ, Болдѣ, Бушмѣ и Шагѣ и простираются до верхней грани береговой полосы Каспійскаго моря.

На этихъ рѣкахъ съ давняго времени существуютъ 72 тони; всего въ теченіе промысловаго года бываетъ неводныхъ рабочихъ 9.000 человѣкъ, которымъ выплачивается ежегодно 409.500 руб.

Хлѣбъ по 3 фунта на человѣка въ день рабочіе получаютъ натурою; кромѣ того, имъ выдается кадмыцкій чай и пшено. Рыбой, на приварокъ, они пользуются изъ улововъ.

Кромѣ вышепомѣненованныхъ собственныхъ промысловъ, фирмою «Бр. Сапожниковы» снимаются слѣдующіе казенные рыболовные участки: Образцовскій, Зинзелинскій, Маячно-Бахтемировскій и Шуралинскій 1-й Чантинскій. Годовая аренда 201.590 руб. 55 коп. Участки эти находятся въ низовьяхъ рѣки Волги и примыкаютъ къ границамъ Харбайской и Икрянинской дачъ, гдѣ въ теченіе промысловаго года бываетъ неводныхъ рабочихъ 3.110 человѣкъ, которымъ при продовольствіи со счета фирмы «Бр. Сапожниковы» выплачивается ежегодно 140.150 руб.

Кромѣ неводнаго, производится ловъ рыбы еще слѣдующими рыболовными орудіями: *плавными сѣтями* - рѣжаками, т. е. крупноячейными и мелкоячейными; рѣжаки употребляются для лова красной рыбы — осетровъ и севруга, а мелкоячейными ловятся стерлядь и разныхъ породъ частиковая рыба (чешуйчатая).

На всѣхъ принадлежащихъ фирмѣ «Бр. Сапожниковы» промысловыхъ заведеніяхъ имѣется 16 выходовъ съ ледниками, въ нихъ ларей и колодъ 369, вмѣщающихъ по 2.000 пудовъ каждый, и 20 лабазовъ съ 839 чанами, вмѣщающими не менѣе 600 пудовъ каждый, а всего у фирмы имѣется помѣщеній для посола 1.451.000 пудовъ рыбныхъ товаровъ. Вмѣстимость всѣхъ ларей и чановъ болѣе 900.000 кубическихъ футовъ. Средній объемъ каждаго ларя равняется 1.134, колоды 580 и чана 402 куб. футъ. Во всѣхъ поименованныхъ рыбосольныхъ помѣщеніяхъ можно посолить въ разное время болѣе 100 милліоновъ рыбъ.

Соли, преимущественно Баскунчанской, тратится ежегодно 750.000 пуд.

Приготовленная рыба въ баржахъ отправляется подъ пароходами на главные рынки: Царицынскій, Саратовскій, Казанскій и Нижегородскую ярмарку, съ которыхъ затѣмъ развозится въ столицы и другіе города Россійской Имперіи и за границу. Въ послѣднее время явилось изъ-за границы большое требованіе на свѣжаго судака.

Получаемые при раздѣлкѣ частиковой рыбы отбросы (внутренности), поступаютъ въ жиротопки. Жира вытапливается въ годъ отъ 150 до 200 бочекъ, вмѣщающихъ по 25 пудовъ каждая.

Фирма имѣетъ въ г. Астрахани Главную Контору, съ отдѣленіями въ Царицынѣ и Нижегородской ярмаркѣ, вся рыбопромышленная администрація состоитъ изъ 200 лицъ. На содержаніе личнаго состава всѣхъ постоянныхъ служащихъ, кромѣ рабочихъ, фирма расходуетъ до 200 тыс. руб. ежегодно.

Для раздѣлки, переноски, посола, укладки рыбныхъ товаровъ и другихъ промысловыхъ работъ фирмою нанимается: 6.890 человѣкъ, которымъ выплачивается ежегодно свыше 200.000 руб.

Всего-же на промыслахъ фирмы «Бр. Сапожниковы» работаетъ въ теченіе года около 20 тысячъ человѣкъ, содержаніе которыхъ обходится болѣе милліона рублей.

Служащіе на промыслахъ живутъ въ отдѣльныхъ домахъ, флигеляхъ и въ номерахъ въ одну, въ двѣ комнаты. Рабочіе помѣщаются въ особыхъ казармахъ. Женщины отдѣльно отъ мужчинъ. Неводные калмыки живутъ въ кибиткахъ, русскіе въ казармахъ, а киргизы въ камышевыхъ шалашахъ. При каждомъ промыслѣ имѣются бани.

На промыслахъ имѣется четыре больницы, въ которыхъ можетъ быть помѣщено 60 мужчинъ и 50 женщинъ; при каждомъ промыслѣ имѣются аптечки, на главномъ же Оранжерейномъ промыслѣ находится центральная аптека.

Для подвозки рыбы съ тоней и другихъ промысловыхъ надобностей фирма имѣетъ: пароходовъ 15-ти сильныхъ 2, 25-ти сильн. 6, прорѣзей 550, рыбницъ для перевозки имущества и матеріаловъ 20, плашкоутовъ 3, живорыбныхъ садковъ 5, неводниковъ 250, косныхъ для надзора за водами и рыболовствомъ 100, и лодокъ матеняныхъ и неводныхъ подборныхъ 120.

Перевозка рыбныхъ товаровъ изъ Астрахани до Царицына и Нижняго-Новгорода производится двумя пароходами; баржей, отъ 20 до 43 саж. длиною, 12.

Для перевозки зимою рыбы и неводовъ, а равно разныхъ припасовъ и матеріаловъ и разъѣздовъ по тонямъ и вентернымъ кладкамъ содержится 180 лошадей.

Жилыя помѣщенія отапливаются дровами, а кошеварни, кибитки, шалаши — камышомъ, для варенія пищи и калмыцкаго чаю употребляется также камышъ. Дровъ расходуется 500 куб. саж., стоющихъ 7.500 р., а камыша 1.500.000 сноповъ, объемомъ въ 1 арш., стоющихъ 15.000 р.

Болдинскій механическій бондарный заводъ.

На экспонируемомъ Болдинскомъ заводѣ изготовляются: тара, полутарки, четвертушки, осьмушки; всей посуды, смотря по уловамъ рыбы, выработывается отъ 100 до 200.000 штукъ. Всѣ рыбные товары, изготовляемые на промыслахъ фирмы, отправляются въ посудѣ своего издѣлія.

Служащихъ на заводѣ, кромѣ администраціи — мехаиковъ, слесарей и другихъ мастеровъ 20, бондарей отъ 30 до 50 человѣкъ и рабочихъ отъ 20 до 60 человѣкъ.

Для ремонта пароходовъ при этомъ же заводѣ имѣется отдѣленіе большаго чугунно-мѣдно-литейнаго механическаго завода, съ паровымъ двигателемъ и точильными станками.

Астраханская Главная контора платитъ за принадлежащія ей воды по 200 тысячъ руб. ежегодно; кромѣ того, ежегодный оброкъ за арендуемые у казны рыболовные участки простирается до 201.590 р. 55 к., не считая казенныхъ и земскихъ налоговъ и общественнаго съ рыбопромышленниковъ сбора.

Годовой оборотъ фирмы простирается до десяти милліоновъ рублей.

На всѣхъ промыслахъ фирмы, какъ собственныхъ, такъ и арендуемыхъ у казны, добывается и приготовляется разныхъ породъ рыбы: 117.276.665 шт. вѣсомъ 2.756.888 пуд.

Торговая фирма «Бр. Сапожниковы» имѣетъ слѣдующія награды: 1) Бронзовую медаль на С.-Петербургской выставкѣ по сельскому хозяйству и промышленности 1860 г. — за дыни зимовки. 2) Большую серебряную медаль на С.-Петербургской выставкѣ мануфактурнаго производства 1861 г. — за пелясъ сырецъ. 3) Золотую медаль на Астраханской губернской выставкѣ 1863 года — за коренные рыбные товары и икру. 4) Большую серебряную медаль на Всероссійской Московской выставкѣ 1864 года за коренные рыбные товары. 5) Большую бронзовую медаль на Всероссійской Московской промышленно-художественной выставкѣ 1882 года за механическую бондарную посуду.

На Всероссійской Выставкѣ въ Нижнемъ-Новгородѣ 1896 г. фирма награждена ***правомъ изображенія Государственнаго герба.***

АЛЕКСАНДРОВСКОЕ

ВЫСОЧАЙШЕ утвержденное ТОВАРИЩЕСТВО

САХАРНЫХЪ ЗАВОДОВЪ.

Заводы: 1) Одесскій, 2) Лебединскій — мѣстечко Шпола, Кіевской губерніи, 3) Кагарлыкскій — Кіевской губерніи, 4) Заливанщинскій — станція Горендры Юго-Западныхъ желѣзныхъ дорогъ, 5) Райгородскій — Фастовской желѣзной дороги, 6) Старинскій — мѣстечко Борисполь, Полтавской губерніи.

Витрина Александровскаго Товарищества.

Ростъ производства на Лебединскомъ заводѣ съ 1890 года по 1895 годъ отъ 158—253 тысячъ пудовъ; на Заливанщинскомъ съ 1893 года по 1894 годъ переработано отъ 25 до 34 тысячъ пудовъ свеклы; на Старинскомъ съ 1889 года по 1893 годъ отъ 74 до 109 тысячъ пудовъ. Сбытъ на свои и чужіе рафинадные заводы въ Россіи. Сырые матеріалы русскіе. Годъ основанія Лебединскаго завода 1846, Кагарлыкскаго — 1882, Заливанщинскаго — 1892, Райгородскаго — 1848, Старинскаго — 1879. Общее число рабочихъ 1.217. Паровыя машины всего на 2.420 силъ. При каждомъ заводѣ — больница и врачъ. На Лебединскомъ и Райгородскомъ заводахъ школы. Производствомъ руководятъ инженеръ-технологи.

На Всероссійской Выставкѣ въ Нижнемъ-Новгородѣ въ 1896 г. Александровское Товарищество за Одесскій заводъ награждено ***правомъ изображенія Государственнаго герба.***

Акціонерное Общество Путиловскихъ заводовъ

въ С.-Петербургѣ.

ПРАВЛЕНІЕ: Невскій проспектъ, № 5. Телефонъ № 260. | **ЗАВОДЪ:** Петергофское шоссе, № 67. Телефонъ № 251.

ПРЕДСТАВИТЕЛИ:

въ Москвѣ—*В. К. Кеслеръ*, въ Ригѣ—*П. Стольтерфотъ*.

Основной (акціонерный) капиталъ Общества въ руб. сер. 9.000.000.

Облигаціонный капиталъ (на сумму находящихся въ обращеніи облигацій Общества) 5.978.500 руб. сер.

Оборотный капиталъ Общества 950.537 руб. 34 коп.; **запасный** — 559.280 руб. 73 коп.; стоимость недвижимаго имущества — 9.703.432 руб. 60 коп. Обществу принадлежатъ Путиловскій заводъ въ С.-Петербургѣ (съ 1883 г.) и оканчиваемый постройкой Видлицкій чугунно-плавильный заводъ при селѣ «Видлицы», Олонецкой губ.

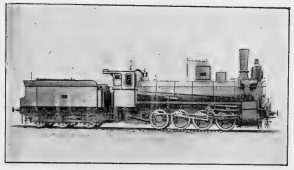

Путиловскіе заводы въ С.-Петербургѣ.

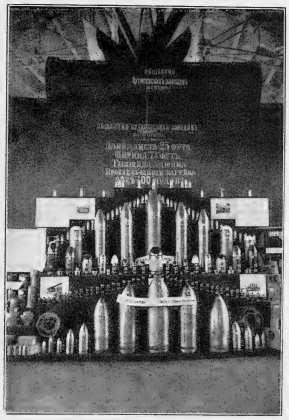

Витрина Путиловскихъ заводовъ.

Заводъ производитъ: стальныя двутавровыя строительныя балки, вагонные швеллера, корабельную, котельную, фасонную, сортовую, рессорную и пружинную сталь; желѣзо разныхъ профилей; инструментальную тигельную сталь; плотныя стальныя отливки изъ тигельной и мартеновской стали; зубчатыя колеса, муфты, цилиндры гидравлическихъ прессовъ; отливки изъ закаленнаго чугуна и фосфористой бронзы; крупныя и мелкія машинныя поковки; прямые и колѣнчатые валы; паровозы для широко- и узко-колейныхъ желѣзныхъ дорогъ; пассажирскіе и товарные вагоны и составныя ихъ части: бандажи, вагонныя колеса, оси, рессоры, пружины и пр.; рельсы, крестовины, стрѣлки всѣхъ типовъ и рельсовыя скрѣпленія; принадлежности водоснабженія, трубы чугунныя, отливаемыя безъ продольнаго шва; мосты, стропила, резервуары, паровые котлы и проч.; печи чугунныя батарейныя, котельныя и металлическія работы; мостовые подъемные краны для дѣйствія въ-ручную, отъ привода и электрическою силою; предметы артиллерійскаго и инженернаго дѣла и судостроенія.

Сортименты высылаются по востребованію. Заказы принимаются въ Правленіи.

Годовое производство издѣлій около 14-ти милліоновъ руб.

Общая площадь, занимаемая заводомъ, — 161.805 кв. саж.

Заводъ заключаетъ слѣдующія отдѣленія и мастерскія: сталелитейная по способу Бессемера, Сименсъ-Мартенъ и тигельному, сталє- и желѣзо-прокатныя, чугунно-мѣдно-литейная, кузнечныя, котельныя, мѣдно-котельная, механическія мастерскія, паровозо строительныя, вагоностроительныя, пушечныя мастерскія, судостроительное отдѣленіе и кирпичедѣлательную мастерскую. **Рабочихъ** въ заводѣ свыше 9.000 человѣкъ; **лицъ административнаго и техническаго служебнаго персонала** 338 челов., Желѣзнодорожныхъ путей внутри завода 4 3/4 версты. Паровыхъ дѣйствующихъ котловъ 103 съ поверхностью нагрѣва около 64.575 кв. футовъ. Паровыхъ машинъ 74, производящихъ работу въ 9.976 пар. лошадей. **При заводѣ:** школа для дѣтей и взрослыхъ, находящаяся въ завѣдываніи Постоянной Коммиссіи по техническому образованію при Императорскомъ Русскомъ Техническомъ Обществѣ; больница; отдѣленіе Общества Трезвости; общество потребителей съ отпускомъ товаровъ до 1.600.000 руб. въ годъ и ссудо-сберегательная касса служащихъ съ капиталомъ 110.000 руб.

На Всероссійской Выставкѣ въ Нижнемъ-Новгородѣ 1896 г. фирма награждена ***повтореніемъ права изображенія Государственнаго герба.***

ВАРИНСКІЕ ТЕХНО-ХИМИЧЕСКІЕ ЗАВОДЫ

И. Н. Теръ-Акопова.

Сельцо „Варя" Балахн. уѣзда Нижег. губ.

ВЪ Н.-НОВГОРОДѢ:

ЛАВКА, Нижній Базаръ. Телефонъ № 20.

СКЛАДЫ, по Московско-Нижег. шоссе. Телефонъ № 274.

ГЛАВНАЯ КОНТОРА МОСКВА.

КОНТОРЫ: въ С.-Петербургѣ, Баку, Сабунчи, Бакинской губ. (при собственныхъ промыслахъ) и Астрахани.

АГЕНТСТВА въ Варшавѣ, Минскѣ и Серухановѣ и для заграницы въ Гамбургѣ.

И. Н. Теръ-Акопов

Иванъ Никитичъ Теръ-Акоповъ.

Въ 1877 г. владѣльцемъ Варинскихъ техно-химическихъ заводовъ Иваномъ Никитичемъ Теръ-Акоповымъ былъ пріобрѣтенъ участокъ земли при сельцѣ «Варя» Балахнинскаго уѣзда Нижегородской губерніи, съ выстроеннымъ на немъ маленькимъ заводикомъ, вырабатывающимъ смазочныя масла изъ древесной смолы.

Заводъ этотъ въ томъ же 1877 г. былъ приспособленъ для выработки освѣтительныхъ и смазочныхъ маселъ изъ бакинской нефти, и такимъ образомъ было положено начало возникновенію той группы техно-химическихъ заводовъ, съ разнообразною и сложною дѣятельностью которыхъ интересующіеся имѣютъ возможность ознакомиться по образцамъ, выставленнымъ въ собственномъ павильонѣ Варинскихъ заводовъ.

Краткая, но въ высшей степени поучительная исторія русской нефтяной промышленности у всѣхъ на памяти: обширныя, поразительно богатыя нефтеносныя площади рядомъ съ самою примитивною, хищническою ихъ эксплоатацией въ началѣ, громадныя затраты и неслыханные, изнуряющіе промышленность кризисы въ дальнѣйшемъ. Много нужно было имѣть смѣлости и глубокой, горячей вѣры въ будущность русскаго нефтянаго дѣла, чтобы при такихъ неблагопріятныхъ условіяхъ отважиться на устройство нефтеперегоннаго завода, да и то не въ Баку, не на родникѣ нефти, а за тысячи верстъ отъ нея, въ Нижнемъ-Новгородѣ. Но отдаленность отъ промысловъ, ставившая заводъ въ отношеніи снабженія сырьемъ въ извѣстную, получась довольно тяжелую зависимость отъ такихъ болѣе или менѣе случайныхъ, трудно предвидимыхъ факторовъ, какъ раннее или позднее открытіе и закрытіе навигаціи на Волгѣ, успѣшность операцій наливной флотиліи въ зависимости отъ все болѣе и болѣе мелѣющаго съ каждымъ годомъ фарватера великой русской рѣки и т. п.,—отдаленность эта, говоримъ мы, имѣетъ одну несомнѣнно хорошую сторону.

То, что для бакинскихъ заводовъ, при избыткѣ наличнаго сырья, считалось — и до сихъ поръ еще, къ сожалѣнію, считается — излишней, ненужной, да и невыгодной роскошью, именно заботы о возможно-полной утилизаціи нефтяныхъ остатковъ, то для заводовъ, расположенныхъ внѣ бакинскаго района, являлось и является насущнымъ вопросомъ, имѣющимъ рѣшающее значеніе для ихъ существованія. Экономическія условія сами настойчиво выдвигаютъ вопросъ о возможно лучшей и полной утилизаціи сырья, сами толкаютъ усиленное, напряженное вниманіе заводчика на путь рациональныхъ техническихъ усовершенствованій въ производствѣ, сами диктуютъ ему тотъ девизъ, котораго, въ интересахъ народнаго богатства, обязательно должна бы держаться вся русская нефтяная промышленность.

Варинскіе техно-химическіе заводы И. Н. Теръ-Акопова съ перваго же дня своего существованія неуклонно держались этого девиза, внимательно слѣдя за каждымъ разумнымъ предложеніемъ въ области нефтяной техники, и осуществляли его у себя, не останавливаясь ни передъ какими матеріальными затратами. Каждый новый операціонный годъ приносилъ съ собою какое-либо улучшеніе въ томъ или другомъ отдѣленіи заводовъ, какое-либо усовершенствованіе или расширеніе уже имѣющагося. Соотвѣтственно этому производительность заводовъ росла съ каждымъ годомъ.

Павильонъ И. Н. Теръ-Акопова.

Среди наиболѣе капитальныхъ измѣненій въ технической организаціи Варинскихъ заводовъ можно указать слѣдующія:

1886 г. До 1886 г. перевозка сырья (нефти и нефтяныхъ остатковъ) съ берега Волги — изъ Сормовскаго затона — до заводовъ, отстоящихъ отъ Волги въ 5-хъ верст., производилась гужомъ, въ бочкахъ. Съ этого же года было проведено отвѣтвленіе въ заводъ отъ желѣзнодорожной вѣтви, соединяющей Сормово со ст. «Нижній»; такимъ образомъ получилась возможность сырье изъ Сормовскаго затона доставлять въ заводъ вагонами-цистернами, также и отправлять товаръ прямо съ завода наливомъ въ цистернахъ и грузить вагоны товаромъ въ бочкахъ на заводѣ же, а не возить на лошадяхъ до станціи желѣзной дороги. Такой способъ снабженія заводовъ сырьемъ существовалъ до 1894 года, но съ этого года проложенъ нефтепроводъ, по которому сырье изъ баржей перекачивается на собственную нефтяную станцію, а оттуда, по мѣрѣ надобности, подается въ заводскіе резервуары

1887 г. До 1887 года вода для питанія котловъ, холодильниковъ и для промывки бралась изъ колодцевъ, вырытыхъ на дворѣ завода. Съ этого же года проложены двѣ водопроводныя линіи изъ рѣчки Левинки, протекающей въ 120 сажъ. отъ завода.

1888 г. Въ 1888 году стоячіе цилиндрическіе кубы были замѣнены горизонтальными, какъ болѣе производительными.

1890 г. Въ 1890 году началась разработка собственныхъ нефтеносныхъ земель въ Баку.

1892 г. Въ 1892 г. заводъ былъ капитально увеличенъ и производство усовершенствовано согласно послѣднимъ требованіямъ нефтяной техники. Построены заново — одно перегонное отдѣленіе на 6 кубовъ и очистное отдѣленіе на 14 мѣшалокъ. Поставлены новые желѣзные резервуары общею емкостью на 319 тысячъ пуд. Установлено на всемъ заводѣ электрическое освѣщеніе, обезопасившее заводъ въ пожарномъ отношеніи.

Устроены необходимыя механическія мастерскія и заведена въ небольшихъ размѣрахъ литейная для мелкихъ отливокъ, такъ что въ настоящее время необходимый для завода ремонтъ производится почти полностью у себя, а не отдается, какъ раньше, другимъ механическимъ заводамъ. Значительно увеличено бондарное производство.

Для безопасности въ пожарномъ отношеніи, посуда (бочки и бочечки) работается внѣ завода и доставляется уже готовою въ потребномъ количествѣ.

Производство это въ настоящее время потребляетъ ежегодно болѣе

Варинскіе заводы.

1½ милліона дубовой клепки и около 25 тысячъ пудовъ обручнаго желѣза. Въ этомъ же 1892 г. устроена больница и приглашенъ фельдшеръ, постоянно живущій при заводѣ. Пріемъ больныхъ амбулаторный, но на всякій случай помѣщеніе больницы разсчитано на 15 коекъ.

1893 г. Въ 1893 г. выстроены два новыхъ отдѣленія для регенераціи кислотныхъ и щелочныхъ отбросовъ, а также увеличены и усовершенствованы отдѣленія парфюмерныхъ и вазелиновыхъ маселъ. Съ этого же года, для болѣе вѣрнаго обезпеченія завода сырьемъ, подвозимымъ изъ Баку, черезъ Астрахань, начато постепенное пріобрѣтеніе собственнаго наливнаго флота на р. Волгѣ. Въ настоящее время фирма имѣетъ собственныхъ 4 буксирныхъ парохода и 20 баржей.

1894 г. Въ 1894 г. поставлена на керосиновомъ заводѣ непрерывно дѣйствующая керосиновая батарея изъ 5 кубовъ.

1895 г. Въ 1895 г. перестроены на непрерывно дѣйствующіе также и кубы для перегонки смазочныхъ маселъ. Батарея состоитъ изъ 10 кубовъ.

1896 г. Въ нынѣшнемъ году керосиново-непрерывная батарея увеличена еще на 4 куба, такъ что всѣхъ кубовъ теперь 9. Соотвѣтственно этому расширено керосиново-очистное отдѣленіе и для увеличенія пропускной способности водопровода проложена новая линія до рѣчки Левинки. Въ томъ же 1896 г. проложенъ второй нефтепроводъ отъ завода до Сормовскаго затона Волги для перекачки съ завода черныхъ остатковъ прямо въ собственныя баржи.

Варинскіе техно-химическіе заводы И. Н. Теръ-Акопова, находясь въ центрѣ промышленной дѣятельности Россіи и имѣя удобные пути для сбыта круглый годъ открытыми, чего нѣтъ въ Баку, не принуждены имѣть годового запаса готовыхъ продуктовъ, но работаютъ ихъ по мѣрѣ требованія и могутъ немедленно отзываться на всякое требованіе рынка, какъ новыхъ сортовъ товара, такъ и измѣненія качествъ уже обращающихся въ продажѣ.

Варинскіе заводы принимали участіе на Всемірной выставкѣ въ Парижѣ въ 1878 г., Нижегородской кустарно-промышленной и сельско-хозяйственной выставкѣ въ 1885 г., на Парижской выставкѣ труда въ 1895 году и на Митавской сельско-хозяйственной выставкѣ въ 1895 году. Удостоены на первыхъ двухъ выставкахъ большихъ серебряныхъ медалей, на Парижской выставкѣ серебряной медали и на Митавской выставкѣ, за производство маселъ — большой золотой медали, за производство колесной мази — большой серебряной.

На Всероссійской Выставкѣ въ Нижнемъ-Новгородѣ 1896 г. фирма награждена ***золотою медалью.***

ВЫСОЧАЙШЕ утвержденное Товарищество ПЕЧАТНАГО ДѢЛА и ТОРГОВЛИ

И. Н. КУШНЕРЕВЪ и К°.

Главныя мастерскія: Москва, Пименовская ул., собств. домъ. **Отдѣленія:** въ С.-Петербургѣ и Кіевѣ.

Типографія «Высочайше утвержденнаго Товарищества печатнаго дѣла и торговли **И. Н. Кушнеревъ и К°**» представляетъ собою крупное промышленное учрежденіе, развившееся постепенно и органически, путемъ внутренняго роста, изъ предпріятія самыхъ скромныхъ размѣровъ. Типографія основана въ 1869 году и первоначальное устройство мастерской стоило, приблизительно, около 7.000 руб., а служащихъ и рабочихъ въ первое время было всего 12 человѣкъ. Въ такихъ размѣрахъ началось предпріятіе, которому впослѣдствіи суждено было сдѣлаться однимъ изъ крупнѣйшихъ учрежденій въ Россіи въ области печатнаго дѣла.

Аккуратное исполненіе заказовъ не замедлило дать благопріятные результаты. Въ 1873 году основателемъ И. Н. Кушнеревымъ была пріобрѣтена

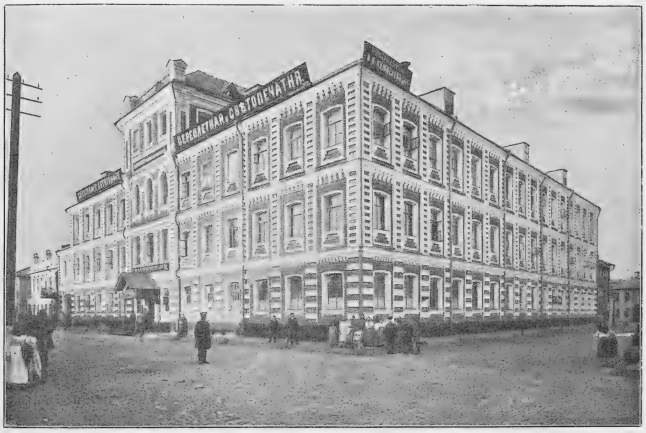

Домъ Товарищества въ Москвѣ.

на Пименовской улицѣ земля и на ней было сооружено спеціально для мастерскихъ одноэтажное деревянное зданіе, вмѣстимостью на 7 машинъ и, приблизительно, на 80 человѣкъ рабочихъ. Въ 1874 г. былъ открытъ на Никольской улицѣ магазинъ канцелярскихъ принадлежностей и устроена переплетная для конторскихъ книгъ.

Прогрессивный ростъ дѣла потребовалъ соотвѣтствующаго увеличенія капитала; поэтому было образовано Товарищество на вѣрѣ съ основнымъ капиталомъ въ 200 тысячъ руб., которое и открыло свои дѣйствія съ 1 января 1876 года. Товарищество, принявъ отъ прежняго владѣльца имущества на 43.445 руб. 53 коп. (не считая магазина), уже къ концу перваго отчетнаго года (1876) имѣло такового на сумму 56.287 руб. 28 коп. Прогрессируя изъ года въ годъ, оно къ концу своего договорнаго срока (1881) года владѣло имуществомъ на сумму 92.249 руб. 60 коп.

Въ 1882 году Товарищество расширилось открытіемъ отдѣленія типографіи въ Кіевѣ, и уже въ 1884 году изготовило работъ (въ обоихъ городахъ) на 270.685 р. 93 коп. Имущественный инвентарь возросъ до суммы 160.468 руб. 87 коп. Все это показывало, что дѣло заключаетъ въ себѣ здоровое, сильное начало и имѣетъ всѣ шансы развиться и больше. Такъ какъ Товарищество на вѣрѣ заключалось на опредѣленный срокъ и поэтому могло подвергаться разнымъ случайностямъ, а дѣло все расширялось и требовало болѣе устойчивой компаніи, то, естественно, возникла мысль о преобразованіи Товарищества на вѣрѣ въ акціонерное общество, съ увеличеніемъ основного капитала. Эти соображенія заставили компанію ходатайствовать о дозволеніи учредить Товарищество печатнаго дѣла и торговли, Высочайшее утвержденіе коего и воспослѣдовало 29 апрѣля 1888 г.

Акціонернымъ Товариществомъ, открывшимъ свои дѣйствія 1 іюля 1888 года, начинается третій періодъ въ существованіи типографіи.

Товарищество открылось съ основнымъ капиталомъ въ 350 тысячъ руб. Въ 1891 году основной капиталъ былъ увеличенъ на 50 тысячъ. Приливъ капиталовъ не замедлилъ отразиться на предпріятіи, что наглядно показываетъ нижеприведенный обзоръ дѣятельности мастерскихъ за время существованія Высочайше утвержденнаго Товарищества. Новая организація дала предпріятію новую жизненную силу.

Съ развитіемъ операцій явилась, конечно, необходимость расширить помѣщеніе. Площадь, занимаемая въ настоящее время московскою типографіей, равняется (по всѣмъ 4 этажамъ въ сложности) 664 кв. саж.

Безостановочнымъ ростомъ своимъ дѣло обязано правильной постановкѣ, при которой главнымъ стремленіемъ мастерскихъ, съ перваго дня ихъ возникновенія, были: внимательное отношеніе къ интересамъ публики и исполненіе заказовъ не только аккуратное и добросовѣстное, но въ то же время изящное и, по возможности, дешевое. Таковы были съ самаго начала руководящіе принципы типографіи, отъ которыхъ она никогда не отступала, продолжая держаться ихъ и до сихъ поръ и вводя въ свое дѣло всѣ современныя техническія усовершенствованія.

Обращаясь къ цифрамъ, мы видимъ, что типографія, начавшая свою дѣятельность съ обзаведеніемъ въ 7.000 руб., въ настоящее время (по отчету прошлаго 1895 года) владѣетъ имуществомъ на сумму 516.827 руб. Вмѣсто 1 машины и 1 станка, съ которыми типографія открыла свои дѣйствія, въ настоящее время имѣется **2** машины ротаціонныхъ, **44** скоропечатныхъ, **26** печатныхъ ручныхъ станковъ и **79** разныхъ вспомогательныхъ машинъ. Всѣ машины приводятся въ движеніе паромъ.

Главная же основа Товарищества — Московскія мастерскія располагаютъ слѣдующими силами: **18** скоропечатными машинами, 1 ротаціонная машина, печатающая газету, **1** ротаціонная машина большого формата, являющаяся, по своей замѣчательной конструкціи, послѣднимъ словомъ техническаго совершенства (она печатаетъ по 8.000 двойныхъ листовъ въ часъ) и **9** литографскихъ машинъ.

Московская типографія сосредоточила въ настоящее время печатаніе слѣдующихъ изданій: «Русская Мысль», «Вопросы Философіи и Психологіи», «Природа и Охота», «Практическая жизнь», ежедневная газета «Новости дня» и еженедѣльные журналы: «Театралъ», «Читатель», «Охотничья газета», «Циклистъ», «Фармацевтъ». Большинство этихъ изданій печатается въ типографіи со дня ихъ основанія *).

Насколько развились дѣла Товарищества вообще, видно еще и изъ того, что въ одной московской типографіи работаетъ около 550 рабочихъ и ею изготовлено въ 1895 году работъ на 477.117 рублей 23 копѣйки. Всѣхъ же рабочихъ и служащихъ въ трехъ городахъ около 774 человѣкъ.

Въ 1895 году московскими мастерскими было исполнено:

Книгъ бѣлетристическихъ	111	назв.	581.060 экз.
» научныхъ	102	»	154.476 »
» торговыхъ	172	»	549.600 »
Журналовъ ежемѣсячныхъ	36	книгъ	202.850 »
» еженедѣльныхъ	81	»	154.100 »
Итого	502	кн.	1.642.086 экз.
Журналовъ еженедѣльныхъ листами			102
Газетныхъ №№			429

Для всѣхъ поименованныхъ изданій, журналовъ и газеты набрано было 4.541 печатный листъ, а сдѣлано на машинахъ 20.260.622 оттиска.

Кромѣ вышеупомянутыхъ изданій, мастерскія исполнили много всевозможныхъ работъ типографскихъ, литографскихъ, фотолитографскихъ, фототипическихъ и переплетныхъ для разныхъ коммерческихъ предпріятій, какъ частныхъ, такъ и казенныхъ, на сумму значительно большую, чѣмъ за названныя изданія.

Всѣ машины московскихъ мастерскихъ печатаютъ ежедневно болѣе 300.000 экземпляровъ.

Свѣдѣнія о производствѣ работъ за время существованія Высочайше утвержденнаго Товарищества И. Н. КУШНЕРЕВЪ и К°, т. е. за 7½ лѣтъ (1888—1895 гг.).

	Имущества состояло на сумму.		Изготовлено работъ на сумму.	
1888 г. (II пол.)	274.898	35	190.393	44
1889 »	296.230	64	470.065	01
1890 »	326.161	90	465.058	83
1891 »	357.611	22	488.299	59
1892 »	433.366	96	554.114	28
1893 »	473.104	91	626.085	80
1894 »	502.853	64	685.871	79
1895 »	516.827	—	697.399	20
Итого за 7½ лѣтъ	—	—	4.177.287	94

*) Считаемъ здѣсь не лишнимъ упомянуть, что въ кіевской типографіи со дня ея основанія (14 лѣтъ) печатаются газета „Кіевлянинъ" и журналъ „Инженеръ".

На Всероссійской Выставкѣ въ Нижнемъ-Новгородѣ 1896 г. фирма награждена ***правомъ изображенія Государственнаго герба.***

АКЦІОНЕРНОЕ ОБЩЕСТВО
РУССКО-БАЛТІЙСКАГО ВАГОННАГО ЗАВОДА
въ РИГѢ.

Въ 1869 году основанъ въ городѣ Ригѣ вагонный заводъ Господами Ванъдеръ-Ципеномъ и Шарлье, которые имѣютъ въ Кельнѣ на Рейнѣ одинъ изъ лучшихъ нѣмецкихъ вагоностроительныхъ заводовъ. Въ 1874 году заводъ этотъ перешелъ въ собственность Акціонернаго Общества подъ фирмою «Русско-Балтійскій Вагонный заводъ».

Директоръ Русско-Балтійскаго вагоннаго завода въ Ригѣ
Богданъ Морицовичъ Симонъ.
(Назначенъ экспертомъ по оцѣнкѣ произведеній и присужденію за нихъ наградъ по Отдѣлу XII).

Спеціальность завода—всякаго рода пассажирскіе, товарные и угольные вагоны, платформы, вагоны-ледники, вагоны-цистерны, вагоны для перевозки пива, спирта, мяса, фруктовъ и проч., конно-желѣзнодорожные вагоны, вагоны для электрическихъ дорогъ, интендантскія повозки, зарядные ящики и проч.

При основаніи завода въ трехъ мастерскихъ работало только 200 человѣкъ, но съ теченіемъ времени заводъ увеличивался и въ настоящее время число мастерскихъ возросло до пятидесяти, а число рабочихъ до 4.000 челов. Вмѣстѣ съ расширеніемъ завода было обращено вниманіе и на улучшеніе качества строющихся вагоновъ.

Въ 1872 году на Политехнической выставкѣ въ Москвѣ заводъ получилъ большую серебряную медаль, а въ 1882 г. на Всероссійской промышленной выставкѣ заводъ награжденъ Государственнымъ гербомъ. На промышленной выставкѣ въ Ригѣ въ 1883 году заводъ получилъ большую золотую медаль.

Производительность завода, особенно за послѣднее время, значительно увеличилась. Въ 1886 г. былъ выпущенъ 10.000 вагонъ, а въ 1895 г. построенъ уже 25.000 вагонъ.

Въ настоящее время заводъ снабженъ всѣми усовершенствованіями, касающимися вагоно-строительнаго дѣла и поставленъ такъ, что можетъ выпустить въ годъ 6.000 товарныхъ и 500 пассажирскихъ вагоновъ всѣхъ классовъ или при постройкѣ однихъ товарныхъ вагоновъ 10.000 штукъ.

На Всероссійской Выставкѣ въ Нижнемъ-Новгородѣ 1896 г. фирма награждена ***повтореніемъ права изображенія Государственнаго герба.***

ВЫСОЧАЙШЕ утвержденное Акціонерное Общество

ШЕРСТЯНОЙ МАНУФАКТУРЫ

ШТИЛЛЕРЪ и БѢЛЬШОВСКІЙ

въ г. ЛОДЗИ.

Главное Правленіе въ г. Лодзи, по Цегельнянной улицѣ, д. № 80.

СОБСТВЕННЫЕ СКЛАДЫ:

Въ г. Лодзи: по Цегельнянной улицѣ, № 80; по Петроковской улицѣ, №№ 41 и 39.
Въ С.-Петербургѣ: внутри Гостинаго Двора, № 66.
Въ Варшавѣ: Гусья улица, № 2.

АГЕНТСТВА:

Въ Москвѣ: на Ильинкѣ, Юшковъ переул., д. Александрова, у г. Ивана Григорьевича Гринберга.
Въ г. Ригѣ: у г. Макса Тишбейна.
Въ г. Одессѣ: у г. І. А. Волкенштейна.

Фабрика основана въ г. Лодзи, настоящими учредителями Акціонернаго Общества, г. А. Я. Штиллеромъ и г. Ю. А. Бѣльшовскимъ, 1-го октября 1874 г., въ наемномъ зданіи, при 15 ручныхъ станкахъ. По истеченіи одного года, фабрика была переведена въ другое, тоже наемное зданіе, гдѣ уже помѣстили 34 механическихъ станка. Въ этомъ же зданіи по истеченіи второго года число механическихъ станковъ увеличилось до 100.

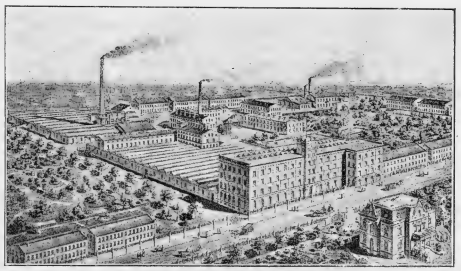

Видъ зданій шерстяной мануфактуры Штиллеръ и Бѣльшовскій въ г. Лодзи.

Въ 1882 году фирма построила первое свое собственное фабричное зданіе, гдѣ установлены 200 механическихъ станковъ; затѣмъ число станковъ постепенно увеличилось, такъ что въ настоящее время въ собственныхъ зданіяхъ находятся уже 550 механическихъ станковъ разныхъ системъ. Кромѣ того, при ткацкой имѣются всѣ необходимыя подготовительныя механическія машины.

Въ 1889 году фирма построила при ткацкихъ зданіяхъ: отдѣлочную, красильную, аппретурную и бѣлильную фабрики.

Всѣ фабричныя зданія, залы и склады освѣщаются газомъ и отчасти электричествомъ собственнаго производства. Отопленіе — паровое, посредствомъ трубъ, проведенныхъ во всѣхъ фабричныхъ зданіяхъ. При фабрикахъ имѣются: механическая, строительная, слесарня, кузница, столярня и т. д.

1-го января 1894 года Высочайше утверждено Акціонерное Общество подъ фирмою «Акціонерное Общество шерстяной мануфактуры Штиллеръ и Бѣльшовскій въ г. Лодзи» съ основнымъ вполнѣ оплаченнымъ капиталомъ въ полтора милліона руб.

Витрина.

Въ настоящее время Правленіе Общества состоитъ изъ слѣдующихъ лицъ: предсѣдательствующій директоръ *Арнольдъ Яковлевичъ Штиллеръ*, директоръ-распорядитель *Юлій Адольфовичъ Бѣльшовскій*, директоръ *Георгъ Арнольдовичъ Штиллеръ*, вице-директоръ *Бернардъ Яковлевичъ Познанскій*.

Главные предметы выработки:

Черные и цвѣтные шерстяные и полу-шерстяные кашемиры, чисто-шерстяные черные кашемиры отъ 30 коп. до 2 руб. за аршинъ.

Разноцвѣтный шерстяной сатинъ для одѣялъ.

Новѣйшія фасонныя издѣлія для дамскихъ платьевъ изъ черныхъ и цвѣтныхъ матерій.

Всѣ сорта камгарныхъ издѣлій для мужскихъ костюмовъ и пальто отъ 75 коп. до 4 руб. 50 коп. за аршинъ.

Конфекціонныя новости для дамскихъ ротондъ, шубъ и мантилій.

Англійскіе шевіоты въ крашенномъ и меланжевомъ видѣ для мужскихъ и дамскихъ костюмовъ.

Годовая фабричная выработка простирается до 50.000 штукъ разныхъ товаровъ.

Матеріаловъ употребляется: заграничной пряжи до 200.000 руб., русской пряжи и шерсти до 400.000 руб., разные химическіе матеріалы и краски до 150.000 руб.

Ежегодный расходъ топлива — каменнаго угля — 300.000 пуд.

На фабрикахъ Общества имѣется: паровыхъ котловъ — 4, паровыхъ машинъ — 2, индикаторныхъ силъ — 200. Рабочихъ — 600 человѣкъ.

Рабочіе живутъ большинствомъ въ зданіяхъ Общества, находящихся при фабрикахъ.

При фабрикахъ имѣется амбулаторная зала съ врачебнымъ персоналомъ и домашняя аптека. Всѣ рабочіе застрахованы въ 2.000 разъ — соразмѣрно ихъ дневному заработку.

Торговые обороты: въ 1876 году — 150.000 руб., въ 1880 году — 500.000 руб., въ 1885 году — 900.000 руб., въ 1890 году — 1.200.000 руб. и въ 1895 году — 1.800.000 руб.

Фабрики граничатъ — Цегельнянной, Полудневою и Торговою улицами.

На Всероссійской Выставкѣ въ Нижнемъ-Новгородѣ 1896 г. фирма удостоена за экспонаты ***золотой медали.***

Фотографъ М. П. Дмитріевъ.

НИЖНІЙ-НОВГОРОДЪ.

Верхній Базаръ, Осыпная улица, домъ Пальцевой.

Телефонъ № 195.

ОТДѢЛЕНІЕ ФОТОГРАФІИ

НА ЯРМАРКѢ,

Фотографическая линія, д. Журавлева.

Фотографъ

Максимъ Петровичъ Дмитріевъ

удостоенъ высшихъ наградъ: почетнаго диплома на **Голландской** всемірной фотографической выставкѣ въ городѣ Амстердамѣ 1895 года, и на **Парижской** всемірной фотографической выставкѣ, по художественному отдѣлу профессіональныхъ фотографовъ, за 1892 годъ, золотой медали; единственной въ Россіи. Высшей награды «GRAND PRIX» за выставку въ **Санъ-Жилѣ** 1892 года, и золотой медали за **Московскую выставку** 1892 года; на международной выставкѣ въ **Брюсселѣ** — почетнаго диплома и первой золотой медали, и отъ **Международной Академіи** — золотой медали перваго класса 1891 года; на **Одесской** фотографической выставкѣ медаль Императорскаго Русскаго Техническаго Общества 1890 года.

Фотографія существуетъ десять лѣтъ.

На Всероссійской Выставкѣ въ Нижнемъ-Новгородѣ 1896 г. фирма награждена ***серебряною медалью.***

ВЫСОЧАЙШЕ утвержденное Торгово-промышленное Общество

АЛАФУЗОВСКИХЪ ФАБРИКЪ и ЗАВОДОВЪ

Правленіе: въ С.-Петербургѣ, Екатерининскій каналъ, д. № 101.

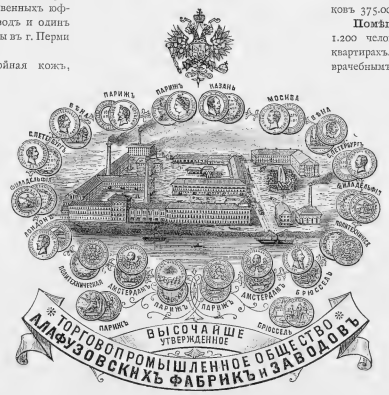

Фабрики и заводы: въ г. Казани — льно-прядильная и ткацкая фабрики, два кожевенныхъ юфтовыхъ завода, одинъ подошвенный заводъ и одинъ клееваренный заводъ; кожевенные заводы въ г. Перми и въ Камышловѣ.

Мастерскія: въ Казани — раскройная кожъ, шорная по пошивкѣ казенныхъ амуничныхъ вещей, для частной продажи — мѣшковъ хлѣбныхъ и брезентовъ; сбруйная — по пошивкѣ сбруи для обоза и артиллеріи въ казну; обмундировальная — по постройкѣ одежды и обуви для войскъ; химическое отдѣленіе для изготовленія непромокаемыхъ тканей и временно при заказахъ казны — галетная пекарня.

Оптовые склады: въ С.-Петербургѣ, Москвѣ, Нижнемъ-Новгородѣ, Казани и Ростовѣ-на-Дону. Кромѣ того производится торговля льняными и хлѣбными товарами съ заграницею и поставки провіанта въ казну.

Производства основаны въ 1865 г. Иваномъ Ивановичемъ Алафузовымъ въ Казани и затѣмъ имъ же постепенно пріобрѣтались новыя, а также наслѣдниками расширялись и улучшались.

Нынѣшніе владѣльцы—наслѣдники его въ лицѣ акціонернаго общества съ капиталомъ 4.000.000 руб., которое основано согласно воли завѣщателя Ивана Ивановича Алафузова, директоромъ-распорядителемъ состоитъ братъ покойнаго, Николай Ивановичъ Алафузовъ.

Главные предметы выработки: кожи юфтовыя бѣлыя и черныя, подошвенныя хлѣбныя, соковыя и сыромятныя, пряжа льняная и очесочная отъ 3 до 60 номера, полотна и холсты казенные и для частной продажи и изготовленіе непромокаемыхъ тканей для брезентовъ и амуничныхъ вещей.

Годовая фабричная выработка: въ Казани — пряжи, питокъ и холстовъ разныхъ на 1.200.000 руб.; заводовъ и мастерскихъ: кожъ юфтовыхъ, подошвенныхъ и сыромятныхъ на 1.500.000 руб.; шорныя и другія мастерскія вырабатываютъ издѣлія, смотря по требованію на сумму до 1.000.000 рублей; въ городѣ Перми — кожевенный заводъ вырабатываетъ кожъ на 600.000 рублей и въ городѣ Камышловѣ — кожъ на 400.000 рублей.

Матеріалы употребляются: въ Казани — ленъ и кудель на 550.000 руб., кожъ сырыхъ на 900.000 руб. и для выдѣлки кожъ корья на 120.000 руб., для смазки кожъ дегтя чистаго и тюленьяго жира на 35.000 рублей; въ г. Перми — кожъ сырыхъ на 450.000 рублей, корья на 60.000 руб., дегтя и тюленьяго жира на 8.000 руб.; въ г. Камышловѣ — кожъ сырыхъ на 300.000 руб., корья на 20.000 руб., дегтя и тюленьяго жира на 5.000 руб.

Расходъ топлива въ годъ нефтяныхъ остатковъ 375.000 пудовъ, дровъ 3.500 куб. саженъ.

Помѣщеніе для рабочихъ при фабрикѣ на 1.200 человѣкъ, остальные живутъ на частныхъ квартирахъ. При фабрикѣ имѣются: больница съ врачебнымъ персоналомъ, школа для дѣтей рабочихъ съ библіотекой, а также стипендіи при богадѣльнѣ. Рабочіе застрахованы отъ несчастныхъ случаевъ въ страховомъ Обществѣ «Россія».

Торговые обороты: отъ 3½ до 4½ милліоновъ въ годъ.

Экспонаты: кожи юфтовыя разныхъ цвѣтовъ, кожи подошвенныя хлѣбныя и соковыя, ремни, военно-амуничные предметы, сбруя для обоза и артиллеріи, сѣдла, мундирная одежда и обувь для войскъ, пряжа, питки, холсты и полотна, непромокаемыя ткани, брезенты, мѣшки, пожарные рукава и тесьма.

На фабрикахъ имѣется: въ Казани — паровыхъ котловъ 15, паровыхъ машинъ 9, всего въ 1.670 индикаторныхъ силъ, три артезіанскихъ колодца, газовый заводъ (газъ выдѣлывается изъ нефтяныхъ остатковъ). Рабочихъ: мужчинъ 2.300, женщинъ 1.300, малолѣтнихъ 100; въ Перми — 230 мужчинъ; въ г. Камышловѣ — 120 мужчинъ.

Награды: фабриками и заводами получены слѣдующія награды: въ 1867 году на Всемірной выставкѣ въ Парижѣ — бронзовая медаль; въ 1870 г. на Всероссійской мануфактурной въ С.-Петербургѣ — двѣ серебряныя медали; въ 1872 г. на Московской политехнической — Государственный гербъ, 2) большая золотая медаль и 6) большая серебряная медаль за труды, оказанные по устройству выставки; въ 1873 году на Всемірной въ Вѣнѣ — бронзовая медаль; въ 1874 году на Лондонской ежегодной международной — бронзовая медаль; въ 1876 г. на Филадельфійской — бронзовая медаль и 2 свидѣтельства; въ 1878 г. на Всемірной въ Парижѣ — серебряная медаль; въ 1880 году на второй частной Казанской — двѣ большія серебряныя медали (за неимѣніемъ болѣе высшей награды); въ 1883 г. на Амстердамской — два почетныхъ отзыва, въ 1886 г. на первой международной въ Парижѣ — четыре золотыя медали за кожи и ткани, Національнаго Общества наукъ и искусствъ промышленности и Національной Земледѣльческой, Мануфактурной и Торговой Академіи; въ 1888 г. на Брюссельской — золотая медаль и почетный дипломъ отъ Всемірной Академіи наукъ и искусствъ промышленности; въ 1889 году на Всемірной Французской въ Парижѣ — двѣ золотыя и одна серебряная медаль; въ 1890 г. на Казанской научно-промышленной — одна золотая медаль Государя Наслѣдника Цесаревича — за устройство общирныхъ фабрикъ въ Казани и значительное производство образцово-выработанныхъ продуктовъ и два почетные отзыва за отличное качество продуктовъ и разнообразіе ихъ.

ВЫСОЧАЙШЕ утвержденное Общество

АЛАФУЗОВСКОЙ НИЖНЕ-ТРОИЦКОЙ СУКОННОЙ ФАБРИКИ.

ПРАВЛЕНІЕ въ С.-Петербургѣ, Екатерининскій каналъ, д. №. 101.

Директоръ-распорядитель **Николай Ивановичъ Алафузовъ.**

Фабрика находится въ Уфимской губерніи, Белебеевскаго уѣзда, при селѣ Нижне-Троицкомъ.

Нынѣшніе владѣльцы—наслѣдники И. И. Алафузова, въ лицѣ акціонернаго Общества съ капиталомъ 300.000 рублей.

Главные предметы выработки: сукна казенныя и частныя, бобрики, байка, трико, шевіотъ, саржа, одѣяла, пледы и другія шерстяныя и пуховыя ткани.

Оптовые склады: въ С.-Петербургѣ, Москвѣ, Нижнемъ-Новгородѣ, Казани, Ростовѣ-на-Дону и Уфѣ.

Годовая фабричная выработка разныхъ сортовъ суконъ до 450.000 аршинъ, на сумму до 500.000 руб.; шерсти употребляются мѣстныя русскія, азіатскія, бухарскія, джебага, самаркандская и русская пленская, всего до 23.000 пудовъ.

На фабрикѣ имѣется: паровыхъ котловъ три, паровыхъ машинъ три въ 75 силъ, двѣ турбины «Викторъ» въ 150 силъ; фабрика освѣщается электричествомъ; — работаетъ до 650 человѣкъ при 2.420 веретенахъ и 184 подготовительныхъ машинахъ; имѣется больница на 5 кроватей и школа на 60 человѣкъ; рабочіе всѣ застрахованы отъ несчастныхъ случаевъ въ страховомъ Обществѣ «Россія».

На Всероссійской Выставкѣ въ Нижнемъ-Новгородѣ въ 1896 г. фирма награждена ***золотою медалью.***

СТРАХОВОЕ ОБЩЕСТВО „РОССІЯ“

ВЫСОЧАЙШЕ утвержденное въ 1881 году.

С.-Петербургъ. Большая Морская, №. 37.

Страховое Общество **„Россія“**, при своемъ учрежденіи въ 1881 г., открыло операціи по двумъ отраслямъ страхованія, а именно: по страхованію жизни (капиталовъ и доходовъ) и по страхованію имуществъ отъ огня; затѣмъ, съ 1887 г. оно ввело еще два страховыхъ отдѣла: страхованіе судовъ и транспортовъ (морскихъ, рѣчныхъ и сухопутныхъ грузовъ) и не практиковавшуюся до тѣхъ поръ въ Россійской Имперіи отрасль страхованія отъ несчастныхъ случаевъ (отдѣльныхъ лицъ и коллективныя страхованія рабочихъ).

Такимъ образомъ Общество **„Россія“** оперируетъ въ настоящее время по всѣмъ главнымъ видамъ страхованія.

Слѣдующее сопоставленіе результатовъ за 3 пятилѣтія показываетъ постоянное прогрессивное развитіе всѣхъ операцій Общества:

Состояло въ Обществѣ **„Россія“**

къ концу 1885 г.	10.344	**страх. жизни**	на Руб.	33.574.305
» » 1890 »	23.959	»	» »	65.886.062
» » 1895 »	35.563	»	» »	91.406.948

По страхованію отъ огня:

къ концу 1885 г.	37.000	страхованій	на Руб.	283.000.000
» » 1890 »	41.700	»	» »	375.000.000
» » 1895 »	82.250	»	» »	570.000.000

По страхованію транспортовъ:

къ концу 1890 г	10.500	страхованій	на Руб.	155.000.000
» » 1895 »	15.000	»	» »	180.000.000

По страхованію отъ несчастныхъ случаевъ:

къ концу 1890 г.	87.335	застрах. лицъ	на Руб.	69.832.044	на случ. смерти.
» » »		»	» »	79.767.920	» » инвал.
» » 1895 г.	181.013	»	» »	129.512.091	» » смерти.
» » »		»	» »	171.026.854	» » инвал.

Павильонъ Общества „Россія“.

Страховыхъ премій и процентовъ получено Обществомъ:

въ 1885 г.	Руб. 3.906.618
» 1890 »	» 6.664.318
» 1895 »	» 9.785.831

За 15 лѣтъ Общество уплатило вознагражденій за убытки и застрахованныхъ капиталовъ около Руб. 40.000.000.

Обширность операцій дала возможность Обществу **„Россія“** образовать значительныя запасныя средства; такъ, въ настоящее время Общество владѣетъ, кромѣ основнаго капитала въ 4.000.000 рублей, запасными средствами въ 21.000.000 рублей; весь капиталъ обезпеченія достигаетъ, такимъ образомъ, 25.000.000 рублей.

Общество владѣетъ 8-ю домами въ С.-Петербургѣ и однимъ домомъ въ Москвѣ.

Одинъ изъ домовъ Общества въ С.-Петербургѣ, на Б. Морской, № 37, приспособленъ спеціально для помѣщенія Правленія Общества и для безопаснаго храненія цѣнностей и документовъ.

Для пріема страхованій Обществомъ учреждены въ главныхъ центрахъ Россійскаго государства отдѣленія и главныя агентства и во всѣхъ городахъ Имперіи агентства Общества.

Страхованіе пассажировъ отъ несчастныхъ случаевъ производится Обществомъ, кромѣ того, еще въ особыхъ кіоскахъ и при книжныхъ шкафахъ на станціяхъ желѣзныхъ дорогъ и на пароходныхъ пристаняхъ.

На Всероссійской Выставкѣ въ Нижнемъ-Новгородѣ 1896 г. „Страховое Общество Россія“ награждено ***дипломомъ II-го разряда.***

Е. К. Никаноровъ.

Евграфъ Никаноровичъ Никаноровъ, — владѣлецъ выставочной Европейской гостинницы. Подрядчикъ по плотничнымъ и столярнымъ работамъ. На Всероссійской Выставкѣ производилъ работы по сооруженію Царскаго Павильона,

Евграфъ Никаноровичъ Никаноровъ.

Машиннаго отдѣла, Центральнаго зданія, Художественнаго отдѣла и другихъ на общую сумму около 500.000 руб. Имѣетъ большую золотую медаль за постройку въ С.-Петербургѣ дома для Общества Поощренія Художествъ.

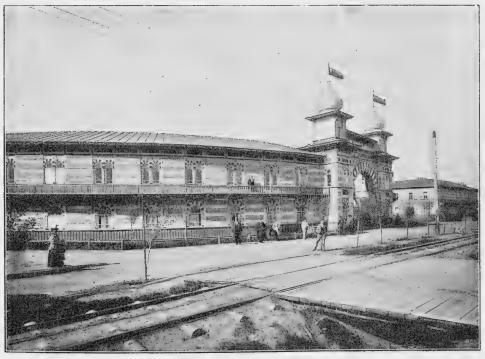

Европейская гостинница.

Михаилъ Ипатьевичъ Кунцевичъ,
Гражданскій инженеръ, завѣдывалъ постройкою Выставочной Европейской гостинницы, постройкою павильона Елисѣева и друг.

КАНАТНАЯ ФАБРИКА
И. ГОТЪ.

С.-Петербургъ, Петровскій Островъ, № 6.

Фабрика основана въ девятидесятыхъ годахъ прошлаго столѣтія Якимомъ Федоровичемъ Готъ, прадѣдомъ теперешняго владѣльца Василія Васильевича Готъ. Годъ основанія съ точностью опредѣлить нельзя, такъ какъ документы, относящіеся къ основанію фабрики, были уничтожены наводненіемъ 7-го ноября 1824 года и, по необходимости, существованіе фабрики оффиціально приходится считать лишь съ 27-го іюня 1800 года, когда участокъ земли, на которомъ находится фабрика, поступилъ въ собственность основателя.

Basile Hoth.
Василій Васильевичъ Готъ.

Первоначально выработка была ручная съ конными приводами и только въ 1836 году поставлена была первая паровая машина, къ которой въ семидесятыхъ годахъ присоединена была вторая и затѣмъ третья паровая машина. Въ настоящее время фабрика имѣетъ собственныя прядильни въ Ржевѣ, Тверской губ., на которыхъ вырабатывается вся потребная для производства канатовъ и проч. пряжа, что освобождаетъ фабрику отъ необходимости пріобрѣтать пряжу на рынкахъ и, благодаря чему, даже при неблагопріятномъ урожаѣ пеньки, фабрика имѣетъ возможность производить изъ года въ годъ болѣе или менѣе одинаково высокій по качеству товаръ. Фабрика производитъ всякаго рода и размѣра канаты, снасти, веревки и лини для корабельныхъ и рыболовныхъ потребностей, буксиры, снасти для сплава лѣса и проч., приводные канаты изъ пеньки, хлопчатой бумаги и манильской пеньки, а также и смоленую паклю (конопать). Весь сырой матеріалъ русскій, смола покупается въ Финляндіи. Сбытъ издѣлій преимущественно происходитъ на отечественныхъ рынкахъ и въ Финляндіи. Кромѣ того, за границею — въ Швеціи, Норвегіи, Даніи, Германіи, Англіи, Греціи, Турціи, а также въ Сѣверной и Южной Америкѣ, Китаѣ и Японіи.

Витрина И. Готъ.

На фабрикѣ работаютъ около 200 человѣкъ и на прядильняхъ въ Ржевѣ до 1.000 человѣкъ. Фабрика имѣетъ два паровыхъ котла для паровыхъ машинъ и одинъ котелъ для нагрѣванія смолы, 3 паровыхъ машины, сложностью въ 100 силъ.

Машины: 13 станковъ мотальныхъ, 6 тягальныхъ, 11 спускальныхъ машинъ, 18 приготовительныхъ станковъ для стренгъ, 2 прибора для осмолки пряжи и пакли и двѣ ленточныя машины при пакальномъ производствѣ съ одной прутечной машиной.

При фабрикѣ имѣется одинъ горнъ и механическая мастерская для ремонта своихъ машинъ и другихъ собственныхъ надобностей.

На Всероссійской Выставкѣ въ Нижнемъ-Новгородѣ 1896 г. фирма награждена правомъ изображенія ***Государственнаго герба.***

ВЫСОЧАЙШЕ утвержденное акціонерное общество

ПИВО-МЕДОВАРЕННАГО ЗАВОДА
„Новая Баварія".

С.-ПЕТЕРБУРГЪ, Полюстровская набережная № 7.

Директоръ-распорядитель завода «Новая Баварія»
Иванъ Андреевичъ Дурдинъ.

Заводъ основанъ въ 1876 году и существовалъ до 1886 года подъ названіемъ «Славянскаго»; въ 1886 году новые владѣльцы акцій переименовали его въ «Новую Баварію». До 1894 года заводъ еле влачилъ свое существованіе. Съ конца же 1894 года, при переходѣ его къ настоящимъ владѣльцамъ, заводъ былъ увеличенъ вдвое, заведено электрическое освѣщеніе, устроены фильтры для собственнаго водопровода, ледники на 200.000 ведеръ пива и построены новыя казармы на 200 человѣкъ рабочихъ. Все это, вмѣстѣ взятое, вливало новую жизнь въ дѣло и давало совершенно другую окраску физіономіи предпріятія, такъ что уже къ 1-му октября 1895 года выработка достигла до 870.000 ведеръ.

Сочувствіе, которымъ встрѣтили потребители новый продуктъ, ясно выразилось въ томъ, что на первый же годъ потребовалось открыть оптовые склады въ Москвѣ, и провинціальныхъ городахъ (Нижнемъ-Новгородѣ, Новгородѣ, Петергофѣ, Павловскѣ, Гатчинѣ, Шлиссельбургѣ, Лугѣ). Появился спросъ на дальнемъ Востокѣ, куда и отправлялись огромные транспорты, адресованные во Владивостокъ, Петровскъ, Хабаровскъ, Котиковые промыслы и проч. Необходимо было увеличить городской подвижной составъ и заказать свои собственные вагоны-ледники.

Въ настоящее время заводъ можетъ вырабатать до 1.000.000 ведеръ и занимаетъ 12 десятинъ земли. Производство ведется такъ, чтобы рука человѣческая, по возможности, не касалась до продукта, пользуясь для этого транспортерами, насосами, герметически закрытыми приборами для разливанья, автоматическими машинками для закупориванія и проч.

Въ отношеніи чистоты и аккуратности работы, заводъ доведенъ до совершенства. Всѣ помѣщенія, требующія постоянной температуры, каковы, напримѣръ, солодовни, бродильные и лагерные погреба,— находятся ниже уровня земли, въ подвалахъ, покрытыхъ массивными сводами. Вышиною эти подвалы до 9 аршинъ и съ боковъ обвалены землею. Надъ подвалами висятся остальныя 4-хъ-этажныя постройки заводской надобности. Полъ вездѣ бетонный и асфальтовый; вездѣ устроена вентиляція. Весь заводъ, находясь кругомъ въ садахъ, при огромномъ водномъ пространствѣ, обезпечиваетъ себѣ лучшій уголокъ С.-Петербурга, въ смыслѣ воздуха и гигіеничности вырабатываемаго продукта.

Нѣкоторыя части завода отдѣланы даже съ роскошью, такъ напримѣръ: помѣщеніе главной машины съ рисунчатымъ деревяннымъ потолкомъ; чудная, небольшая электрическая станція; трансзюмныя колонны новой солодовни изъ цѣльныхъ кусковъ гранита; удобное помѣщеніе аппарата Hansen'a, для разведенія чистой культуры дрожжей, такъ какъ дрожжи добываются и разводятся на заводѣ, а не выписываются, — такимъ образомъ, имѣется всегда контроль въ бактеріологическомъ отношеніи. Все, что необходимо для хозяйства, все это дѣлается на мѣстѣ же, для чего имѣются свои бочечная, слесарная, столярная, экипажная, шорная и проч. мастерскія, кузницы и т. д.

Матеріалы. Заводъ перерабатываетъ до 200.000 пуд. ячменя, получаемаго изъ польскихъ и прибалтійскихъ губер. Хмѣля идетъ до 2.500 пуд. Заводъ употребляетъ хмѣль какъ заграничный (баварскій и богемскій), такъ и туземный — польскій и волынскій.

Для приготовленія меда идетъ до 5.000 пудовъ сахарнаго песку, съ юга Россіи. Дрожжи, какъ уже выше сказано, разводятся на самомъ заводѣ, въ аппаратѣ Hansen'a. Топливомъ служатъ частію уголь, частію — дрова: заводъ потребляетъ до 150.000 пудовъ угля и до 1.000 саж. дровъ.

Отдѣльныя помѣщенія и операціи. Солодовня занимаетъ пространство въ 50 000 кв. фут., и перерабатываетъ на солодъ до 200.000 пудовъ ячменя.

Павильонъ Новая Баварія.

Обжариваніе темнаго кофе производится автоматически, безъ участія производа или инициативы рабочаго.

Въ виду разнообразія выдѣлываемыхъ на заводѣ сортовъ пива, заторный процессъ ведется по способу кипяченія, настаиванія. Выдѣлывается пиво: «Баварское», «Мюнхенское», «Портеръ», «Пильзенское» и высокіе сорта столоваго пива, а также и Экспортъ.

Смолка бочекъ. Смолятся бочки особо устроеннымъ вентиляторомъ, который вдуваетъ въ привезенную изъ города, бывшую въ употребленіи, бочку горячій воздухъ, и тѣмъ самымъ, выжигая старую смолу, обеззараживаетъ бочку. Затѣмъ вливается порція новой свѣжей смолы въ жидкомъ видѣ, и бочка ставится на особыя рамки, гдѣ, при вращеніи бочки, смола тонкими, гладкими слоями затвердѣваетъ глазурью на стѣнкахъ и днищахъ бочекъ.

Полосканіе бутылокъ. Полощатся бутылки особыми автоматическими аппаратами, которые нагнетаютъ горячую воду съ пескомъ и затѣмъ передаются на другіе аппараты, которые обмываютъ бутылки чистой холодною водою.

Укупорка бутылокъ. Пиво изъ лагерныхъ бочекъ нагнетается въ верхній этажъ, особыми подъемными аппаратами, въ герметически закрытыя машинки для разлива по бутылкамъ, откуда поступаетъ подъ купорку пробкою. Пробки стерилизованы паромъ. Рука рабочаго не прикасается до самаго пива. Затѣмъ наклеиваются этикеты,— и пиво готово для отправки въ городъ.

Механическая сила, аппараты и проч. На заводѣ работаетъ паровая машина до 180 лошадиныхъ силъ.

Специально пивоваренные аппараты, по необходимости, заграничные; вся же остальная арматура, паровые котлы и проч.— русскихъ заводовъ.

Способы перевозки. На заводѣ имѣются 60 лошадей, 1 парный парадный фургонъ, вагоны-ледники и баржа-ледникъ.

Рабочіе и служащіе на заводѣ. На заводѣ работаетъ среднимъ числомъ до 350 чернорабочихъ и до 50 человѣкъ интеллигентныхъ служащихъ, получающихъ въ мѣсяцъ отъ 25 до 300 руб. и живущихъ частью на своихъ, частью на заводскихъ квартирахъ. Рабочіе получаютъ отъ 12 до 30 р. въ мѣсяцъ; живутъ въ казарменныхъ помѣщеніяхъ съ артельнымъ хозяйствомъ.

Для нихъ, съ 1 сентября по 1 мая, ведутся внѣ богослужебныя религіозныя бесѣды мѣстнымъ приходскимъ священникомъ, 2 раза въ недѣлю. Имѣется постоянный докторъ, наблюдающій за здоровьемъ служебнаго персонала, а также пріемный покой со всѣми средствами первоначальной помощи.

На заводской же землѣ устроенъ театръ, кегельбанъ и проч. незатѣйливыя увеселенія, которыми какъ свои, такъ и рабочіе сосѣднихъ фабрикъ и заводовъ охотно пользуются, получая за 12 коп. возможность видѣть нравственное представленіе и имѣя случай провести день на воздухѣ.

Витрина Новая Баварія.

На Всероссійской Выставкѣ въ Нижнемъ-Новгородѣ въ 1896 году заводъ награжденъ правомъ изображенія ***Государственнаго герба.***

Поставщикъ Двора ЕГО ИМПЕРАТОРСКАГО ВЕЛИЧЕСТВА и Его Императорскаго Высочества Великаго Князя СЕРГІЯ АЛЕКСАНДРОВИЧА

ВЫСОЧАЙШЕ утвержденное товарищество

ПЕТРА АРСЕНЬЕВИЧА СМИРНОВА

ВЪ МОСКВѢ (у Чугуннаго моста).

Директоръ
Петръ Арсеньевичъ Смирновъ.

Директоръ
Петръ Петровичъ Смирновъ.

Директоръ
Николай Венедиктовичъ Смирновъ.

Видъ завода.

Товарищество начало свою дѣятельность, въ 1860 году, небольшой винторговлей съ 9-ю служащими. Черезъ 4 года (1864 года) былъ построенъ небольшой водочный заводъ, на которомъ было занято не болѣе 25 человѣкъ.

Заводъ сразу сталъ выпускать товаръ высокаго качества и продукты его нашли быстрое и широкое распространеніе.

Въ настоящее время заводъ Товарищества представляетъ собою величайшее въ Россіи учрежденіе въ этой отрасли промышленности.

На заводѣ работаютъ паровыя машины при 6 паровыхъ котлахъ въ 160 атмосферъ, приводящихъ, между прочимъ, въ движеніе и динамо-машины для электрическаго освѣщенія, устроеннаго во всѣхъ отдѣленіяхъ завода, и это чуть ли не первый заводъ въ Москвѣ, устроившій у себя электрическое освѣщеніе.

Число рабочихъ, на самомъ заводѣ, простирается до 1.500 человѣкъ. Цифра производства достигаетъ до **17.000.000** руб. въ годъ, причемъ одного акциза въ пользу казны уплачивается за столовое очищенное вино и спиртъ до **9.000.000** руб. въ годъ.

Заводъ выпускаетъ въ годъ до **45.000.000** посудъ, что составляетъ въ день до **120.000** посудъ разныхъ величинъ. Для очистки столоваго вина расходуется въ годъ болѣе **180.000** пуд. древеснаго угля.

Товарищество имѣетъ семь законтрактованныхъ стеклодѣлательныхъ заводовъ, изъ которыхъ каждый обязанъ доставить до **7.000.000** посудъ въ годъ.

Четыре литографіи слаютъ, ежегодно, свыше **60.000.000** этикетовъ и ярлыковъ. Одѣ пробки обходятся заводу свыше **120.000** руб. въ годъ. Для развозки товара по Москвѣ, на вокзалы, работаютъ ежедневно **120** подводъ.

Витрина Высочайше утвержденнаго Товарищества П. А. Смирнова.

Все это относится къ водочному отдѣленію. Что же касается виноградныхъ винъ, своего и заграничнаго разлива, то количество его сбыта достигаетъ до **100.000.000** бутылокъ въ годъ. Въ подвалахъ, въ любое время, находится на выдержкѣ до **15.000** бочекъ. Кромѣ россійскихъ виноградныхъ винъ — Товарищество ведетъ обширную торговлю разными иностранными винами, которыя выписываются изъ лучшихъ заграничныхъ домовъ всего свѣта.

Не считая центральнаго склада, Товарищество имѣетъ въ Москвѣ до 15 запасныхъ складовъ.

По общему счисленію, всѣхъ трудящихся для дѣла Товарищества насчитывается до 5.000 человѣкъ.

При такихъ условіяхъ заводъ Товарищества занялъ первое въ Россіи мѣсто въ этой отрасли промышленности. Принципъ завода — «давать лучшее, вырабатывать продукты изъ первокласснаго русскаго матеріала и не жалѣть средствъ и затратъ на усовершенствованнѣйшіе аппараты производства».

Списокъ наградъ, присужденныхъ фирмѣ.

1873 года. Почетный дипломъ въ Вѣнѣ.

1876 года. Медаль высшей награды въ Филадельфіи.

1877 года. Государственный гербъ.

1878 года. Двѣ золотыя медали въ Парижѣ.

1882 года. Государственный гербъ.

1886 года. Поставщика ко Двору Его Императорскаго Величества и Государственный гербъ.

1888 года. Испанскій орденъ Св. Изабеллы и золотая медаль въ Барцелонѣ.

1889 года. Большая золотая медаль въ Парижѣ.

1893 года. Большая золотая медаль въ Чикаго.

1896 года. Поставщика ко Двору Его Императорскаго Высочества Великаго Князя Сергія Александровича.

На Всероссійской Выставкѣ въ Нижнемъ-Новгородѣ 1896 г. фирма награждена ***повтореніемъ права изображенія Государственнаго герба.***

ТАБАЧНАЯ ФАБРИКА
Якова Семеновича Кушнарева
ВЪ РОСТОВѢ-НА-ДОНУ.

Помѣщается на углу Таганрогской и Пушкинской ул., въ собств. домѣ.

Яковъ Семеновичъ Кушнаревъ.

Директоръ Фабрики Я. С. Кушнарева
Евстратій Николаевичъ Скордіа.

Основанная въ 1853 г. при сравнительно незначительныхъ средствахъ, фабрика постепенно увеличивала размѣры своего производства и вслѣдствіе этого перемѣнила три помѣщенія, когда въ 1882 г. для нея было сооружено специально 4-хъ-этажное съ подвалами зданіе, со всѣми удобствами и приспособленіями.

Здѣсь гуманное отношеніе къ служащимъ и рабочимъ, среди которыхъ встрѣчаются здѣсь совсѣмъ уже состарѣвшіеся, образцовая аккуратность и добросовѣстность въ выпускѣ издѣлій изготовленіи завоевали владѣльцу любовь всѣхъ, а его фабрикѣ огромную извѣстность не только въ Россіи, но и за границею.

Доказательствомъ распространенности издѣлій фирмы служатъ слѣдующія цифровыя данныя за 1895 г.

За этотъ годъ было уплачено банероли 1.265.370 р., добавочнаго акциза 134.607 руб., таможенныхъ пошлинъ 110.023 р., а всего 1.510.000 р. Выпускъ табаку достигъ 70.000 слишкомъ пудовъ и папиросъ до 200.000.000 штукъ, въ общемъ стоимостью свыше 3-хъ милліоновъ рублей.

Ежегодный невозвратный расходъ фабрики по изготовленію издѣлій колеблется отъ 900 тысячъ до милліона руб.

За все время своего существованія фабрика удостоена слѣдующихъ наградъ: 1) Публичная похвала на Московской мануфактурной выставкѣ 1865 г. 2) Золотая медаль на Московской Политехнической выставкѣ 1872 г. 3) Почетный отзывъ на Вѣнской всемірной выставкѣ 1873 г. 4) Большая медаль на Филадельфійской международной выставкѣ 1876 г. 5) Большая серебряная медаль на Парижской всемірной выставкѣ 1878 г. 6) Публичная похвала на Екатеринославской Сельско-хозяйственной выставкѣ 1880 г. 7) Единственная за табачныя издѣлія золотая медаль на Всероссійской Промышленно-Художественной выставкѣ въ Москвѣ 1882 г. 8) Золотая медаль 1 класса Европейскаго ученаго Общества въ Парижѣ 1883 г. 9) **Званіе Поставщика Двора Его Императорскаго Высочества Великаго Князя Владиміра Александровича** 31 декабря 1883 г. 10) Золотая медаль на Рижской Промышленной выставкѣ 1883 г. 11) Высшая награда Почетный дипломъ на Сельско-Хозяйственной и Фабрично-Заводской выставкѣ въ Одессѣ 1884 г. 12) Золотая медаль 1 класса на Антверпенской выставкѣ 1885 г. 13) **Россійскій Государственный гербъ** 21 іюня 1886 г. 14) Золотая медаль на Парижской выставкѣ въ 1893 г. 15) Высшая награда на Всемірной Колумбовой выставкѣ въ Чикаго въ 1893 г. 16) Высшая награда «Grand Prix» на Всемірной Антверпенской выставкѣ въ 1894 г. 17) Высшая награда на Парижской Гигіеническій выставкѣ и избраніе въ почетные члены Парижской Національной Академіи.

Нижегородская ярмарка оказала не маловажное значеніе въ ростѣ производства фабрики, являясь передаточнымъ пунктомъ для Восточной и Западной Сибири, а также Приамурской области. Съ 1860 г. отправки туда ежегодно увеличивались, вызывая авральную работу на фабрикѣ по приготовленію табаку и папиросъ для ярмарки. Не смотря на открытіе Владивостокскаго порта, куда непосредственно направляются грузы въ весеннюю и осеннюю навигаціи, Нижегородская Ярмарка и по-нынѣ сохраняетъ свое важное значеніе для фабрики, вызывая ежегодную отправку туда табаку и папиросъ на сумму до пятимилліона рублей.

Энергія, предпріимчивость и неустанный трудъ въ теченіе болѣе 43 лѣтъ служили девизомъ владѣльцу фабрики, положивъ основаніе развитію дѣла.

Помимо табачной фабрики, Кушнаревъ имѣетъ еще табачныя образцовыя плантаціи въ Кубанской области и въ Бессарабіи. Сѣверный Кавказъ, имѣя занимающій первое мѣсто въ Россіи по отношенію къ табаководству — какъ по количеству, такъ и по качеству, обязанъ этимъ, главнымъ образомъ, Кушнареву — какъ первому піонеру этого предпріятія.

Зданіе занимаетъ площадь въ 1000 кв. адр. саж. При устройствѣ его соблюдены всѣ существенныя санитарныя условія, такъ что присутствіе на фабрикѣ массы рабочихъ не производитъ ощутительнаго измѣненія въ воздухѣ, который всегда остается чистымъ. Въ первомъ этажѣ зданія производится машинная крошка табаку усовершенствованными и специально изготовленными по заказу фабрики восемнадцатью табакокрошильными станками, во второмъ — ручная крошка, сортировка, уборка въ помѣщенія, обандероливаніе издѣлій и изготовленіе машинымъ способомъ (безъ клея) гильзъ для папиросъ; въ третьемъ этажѣ помѣщаются бумагорѣзальныя машины и производится выдѣлка папиросъ съ ихъ уборкой и въ четвертомъ, наконецъ, этажѣ — сушка крошенаго табаку. Внутри двора находятся: машинное отдѣленіе съ двигателемъ, приводящимъ въ движеніе всю фабрику: электрическая станція, дающая энергію для свѣта на пятьсотъ слишкомъ лампочекъ и дуговыхъ фонарей; обширная столовая для рабочихъ, больничный покой для пріема больныхъ, съ постоянно дежурящими докторомъ и фельдшеромъ; склады и кладовыя въ трехъ-этажныхъ корпусахъ.

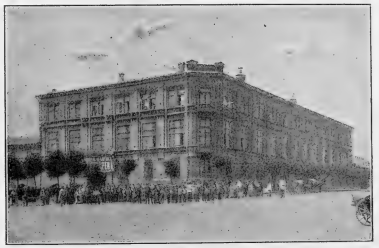

Видъ Табачной фабрики Я. С. Кушнарева.

Вентиляція на фабрикѣ устроена по послѣднему слову науки, — она настолько усовершенствована, что даже некурящій не чувствуетъ никакой тяжести. Объемъ воздуха въ трехъ этажахъ — 1.686.078 куб. саж., такъ что на долю каждаго работающаго приходится 1.050 куб. саж. воздуха. Отопленіе зданія — пневматическое; при немъ устроена зимняя вытяжная вентиляція, которая состоитъ изъ каналовъ, соединенныхъ въ двухъ каменныхъ трубахъ, входящихъ по верхъ конька крыши на три аршина, въ среднія коихъ находится желѣзная труба, проводящая дымъ отъ колориферовъ. Лѣтняя вентиляція производится при помощи каналовъ, устроенныхъ въ стѣнахъ, съ механическими растворами, для вытягиванія испорченнаго воздуха и впуска свѣжаго. Во всѣ отдѣленія проведена вода.

Въ столовыхъ, подъ контролемъ врача, продаются постоянными торговцами пища и чай по весьма умѣренным цѣнамъ. Торговля горячительными напитками администраціей фабрики воспрещена.

На фабрикѣ работаетъ въ настоящее время до 1.300 душъ, женщинъ — 1.100 и 200 мужчинъ. Здѣсь встрѣчаются цѣлыя рабочія семейства. Дѣвочки отъ 12-ти-лѣтняго возраста зарабатываютъ по 30 к. въ день за восемь рабочихъ часовъ, — работа ихъ заключается въ отрѣзываніи кочешковъ отъ табачныхъ листовъ. Преобладающая форма вознагражденія рабочихъ — задѣльная плата, представляющая обоюдную выгоду. Высшая стадія женскаго труда на фабрикѣ — это выдѣлка папиросъ; опытныя папиросницы, при усвоенной ими быстротѣ и ловкости приготовленія, вырабатываютъ въ день до 2.000 папиросъ, получая за это отъ 1 руб. до 1 руб. 30 коп.

Яковъ Семеновичъ Кушнаревъ, основавъ свою фабрику при одномъ крошнѣ и двухъ рабочихъ, опытною и мощною рукою прогрессивно довелъ ее до широкаго развитія и усовершенствованія. Успѣшный ростъ фабрики,

Витрина Я. С. Кушнарева.

На Всероссійской Выставкѣ въ Нижнемъ-Новгородѣ 1896 года фирма награждена ***повтореніемъ права изображенія Государственнаго герба.***

Н. П. Сергѣевъ.

ОПТОВАЯ и РОЗНИЧНАЯ ПРОДАЖА ЧАЯ и САХАРА.

ОПТОВАЯ ТОРГОВЛЯ
БАЙХОВЫМИ, КИРПИЧНЫМИ ЧАЯМИ
и САХАРОМЪ.
КОНТОРА И СКЛАДЫ:
Въ Н.-Новгородѣ и Самарѣ.
1) Нижній базаръ, домъ Блинова № 7.
2) Макарьевск. часть, на шоссе, рядомъ съ Губкинымъ.
3) На Набережной, д. Н. Е. Башмирова, противъ пристани Д-ва Кашина.

НА ЯРМАРКАХЪ:
НИЖЕГОРОДСКОЙ,
въ Пушной линіи, собственная лавка, № 11 и 12, рядомъ съ Губкинымъ и Шевцовымъ.
ИРБИТСКОЙ,
собственная лавка, №№ 38, 39, 40 и 41;
и МЕНЗЕЛИНСКОЙ.

Московскій 1 гильдіи купецъ
Николай Петровичъ Сергѣевъ.

Николай Петровичъ Сергѣевъ Московскій первой гильдіи купецъ, родился въ 1855 г., въ уѣздн. гор. Балашовѣ (Саратовской губ.), гдѣ и получилъ домашнее образованіе и воспитаніе въ духѣ православія. Съ дѣтскихъ лѣтъ онъ былъ пріучаемъ своимъ отцомъ къ честному веденію торговаго дѣла (по кожевенному производству, а 15-ти лѣтнимъ юношей поступилъ уже на службу въ извѣстную сибирскую чайную фирму Губкина, въ которой, начавъ простымъ незамѣтнымъ продавцомъ, дослужился до главнаго довѣреннаго фирмы. Знакомство съ сибирскими, волжскими и южно-русскими часторговцами, глубокое знаніе дѣла и всеобщее безусловное довѣріе побудило Николая Петровича Сергѣева открыть собственное дѣло съ сравнительно небольшимъ капиталомъ. Попытка увѣнчалась успѣхомъ. Въ 1891 г. Николаемъ Петровичемъ былъ открытъ въ Нижнемъ-Новгородѣ, въ Макарьевской части первый складъ чая и въ теченіе перваго же года былъ сдѣланъ оборотъ въ 300.000 руб., а черезъ 5 лѣтъ, т. е. по отчетамъ за 1895 годъ, оборотъ достигъ $2^1/_2$ милліоновъ рублей.

Витрина Н. П. Сергѣева.

Не гоняясь за большими барышами, фирма Николая Петровича Сергѣева за недорогую цѣну даетъ прекрасный чай, обращая особенное вниманіе на чай отъ 1 р. 40 к. до 1 р. 60 к. за фунтъ.

Покупаетъ Николай Петровичъ Сергѣевъ чаи Кяхтинскіе, Китайскихъ и русскихъ фирмъ, и часть выписываетъ моремъ.

Сергѣевскій чай расходится особенно сильно въ районахъ рѣкъ: Волги, Камы, Оки и Бѣлой, изъ городовъ крупные потребители Сергѣевскаго чая Нижній-Новгородъ и Самара. Служащихъ у Николая Петровича болѣе 60 человѣкъ и около 30 мальчиковъ заняты исключительно развѣскою чая. Для нихъ устроено прекрасно обставленное общежитіе. Мальчики носятъ особую форму, находятся на полномъ иждивеніи хозяина, обучаются за его счетъ грамотѣ, письму, ариѳметикѣ, пѣнію и проч.; въ праздничные дни обязательно посѣщаютъ церковь и разъ въ недѣлю ходятъ въ баню.

На Всероссійской Выставкѣ въ Нижнемъ-Новгородѣ 1896 г. фирма награждена ***похвальнымъ отзывомъ.***

ВЫСОЧАЙШЕ утвержденное Акціонерное Общество

ШЕРСТЯНЫХЪ и БУМАЖНЫХЪ МАНУФАКТУРЪ

М. Зильберштейна

ВЪ Г. ЛОДЗИ.

Видъ прядильни.

Агентами Общества состоятъ:

въ С.-Петербургѣ — *А. Штибинъ.*
» Москвѣ — *Э. Ф. Лерхъ и Хорошковъ.*
» Варшавѣ — *И. Баумгинтеръ и сынъ.*

Склады Общества: въ Лодзи, Варшавѣ и Эривани.

Видъ ткацкой.

Фирма «М. Зильберштейнъ», переименованная въ 1892 г. въ «Акціонерное Общество шерстяныхъ и бумажныхъ мануфактуръ М. Зильберштейна въ г. Лодзи», основана была въ 1863 г. въ г. Лодзи и въ началѣ своей дѣятельности занималась производствомъ бумажныхъ товаровъ на ручныхъ ткацкихъ станкахъ, распространяя свои издѣлія въ отдаленныхъ мѣстностяхъ Имперіи и не мало содѣйствуя уже въ то время общему развитію лодзинской промышленности.

Въ 1872 году фирма, расширивъ дѣятельность, стала заниматься выдѣлкой также полушерстяныхъ товаровъ, а затѣмъ въ 1876 г., открывъ въ г. Пабяницахъ фабрику съ ручными станками, стала выдѣлывать чисто шерстяные товары. Производительныя силы этой фабрики оказались однако вскорѣ недостаточными въ сравненіи съ все возрастающимъ спросомъ, и въ 1877 г. владѣлецъ фирмы М. Зильберштейнъ приступилъ къ постройкѣ въ г. Лодзи механической ткацкой, которая была окончена въ 1878 г. и въ томъ же году пущена въ ходъ, при 100 механическихъ ткацкихъ станкахъ, приводимыхъ въ движеніе паровой машиной въ 60 силъ. Въ ткацкой выдѣлывались шерстяные и въ небольшомъ количествѣ полушерстяные товары, выдѣлка же бумажныхъ производилась на ручныхъ станкахъ.

Издѣлія фирмы, отличаясь безукоризненной доброкачественностью матеріаловъ и старательностью отдѣлки, пользовались значительнымъ успѣхомъ среди покупателей, которыхъ съ каждымъ годомъ все возрастало, и, одновременно съ увеличеніемъ спроса на издѣлія, фирма изъ году въ годъ расширяла свою фабрику, увеличивая число механическихъ станковъ, машинъ и фабричныхъ зданій и вводя всѣ новѣйшія усовершенствованія въ отрасли шерстотканцкой промышленности.

Въ 1890 г. владѣлецъ фирмы М. Зильберштейнъ выстроилъ новую фабрику, помѣщающую въ себѣ бумагопрядильню и ниточную. Прядильня вначалѣ состояла изъ 7.000 веретенъ.

Въ 1892 г. фирма «М. Зильберштейнъ» переименована была въ Акціонерное Общество съ основнымъ капиталомъ въ 2.000.000 руб., подъ названіемъ: Высочайше утвержденное Акціонерное Общество шерстяныхъ и бумажныхъ мануфактуръ М. Зильберштейна въ г. Лодзи».

Витрина.

Въ настоящее время фабрики Общества состоятъ: изъ 1) ткацкой съ 750 механическими ткацкими станками; 2) бумагопрядильни съ 23.000 веретенъ; 3) ниточной съ 2.000 веретенъ; 4) механическаго отдѣленія для ремонта и для постройки станковъ и вспомогательныхъ машинъ; 5) отдѣленія для выдѣлки фитилей и бумажныхъ шнурковъ.

Освѣщеніе на фабрикахъ отчасти газовое, отчасти электрическое. Электричество добывается двумя динамомашинами.

На фабрикахъ дѣйствуютъ 6 паровыхъ машинъ въ 900 силъ. Паръ для машинъ готовится въ 8 котлахъ съ общей поверхностью нагрѣва около 500 квадратныхъ метровъ.

На фабрикахъ работаетъ 1.393 рабочихъ, мужчинъ и женщинъ.

Наибольшій размѣръ недѣльной заработной платы рабочаго достигаетъ 9 руб., наименьшій 3 рубля.

Инженеровъ, механиковъ и главныхъ мастеровъ на фабрикахъ 6 человѣкъ, изъ нихъ одинъ иностранецъ. Служащихъ во всѣхъ отдѣленіяхъ 63 человѣка, всѣ русскіе подданные.

Фабрики перерабатываютъ слѣдующіе сырые матеріалы: сырой хлопокъ, разнаго рода шерстяную пряжу и бумажную пряжу собственной выдѣлки. Хлопокъ получается отчасти американскій (11.800 пудовъ въ годъ), а главнымъ образомъ средне-азіатскій, персидскій и кавказскій (67.000 пуд.). Шерстяной пряжи употребляется въ годъ 27.000 пудовъ, изъ коихъ 12.000 пудовъ мѣстнаго производства.

Готовые продукты сбываются въ Имперію и Царство Польское, въ размѣрѣ 3.500.000 руб. въ годъ.

Въ виду того высокаго положенія, какое фирма занимаетъ нынѣ среди мѣстной гребенно-шерстяной промышленности, Правленіе Общества прилагаетъ всѣ усилія для улучшенія и удешевленія своихъ издѣлій и для успѣшнаго сравненія ихъ по качеству съ заграничными.

На фабрикахъ введены:

1) Старательная, по возможности, вентиляція для удаленія вредной хлопковой пыли.

2) Снаряды для овлаженія воздуха.

3) Спринклеры Гринелля, автоматически сигнализирующіе начавшійся пожаръ и автоматически же тушащіе его въ самомъ началѣ.

4) Снаряды для накладыванія широкихъ ремней во время дѣйствія машинъ съ полнѣйшей безопасностью для рабочихъ.

5) Электрическіе звоники изъ всѣхъ залъ въ отдѣленіе двигателей и электрическіе сигналы на котлахъ, сигнализирующіе низкій уровень воды или чрезмѣрное давленіе пара.

6) Печка Аргейма для сожиганія экскрементовъ, устраняющая всякое зловоніе и миазмы.

7) Водопроводы въ залахъ для гашенія пожара.

8) Паровыя печки для согрѣванія ѣды въ залахъ.

9) Спеціальныя столовыя для рабочихъ.

10) Пробочная изоляція крышъ съ цѣлью уравненія температуры въ разное время года.

11) Купальня и гимнастика для рабочихъ.

12) Ручные и паровые пожарные насосы, гидранты во дворѣ.

13) Фабрики посѣщаются докторомъ четыре раза въ недѣлю, фельдшеромъ же ежедневно. Къ нимъ обращаются рабочіе, нуждающіеся въ медицинской помощи, при чемъ медикаменты и лечебныя средства выдаются даромъ. При фабрикахъ учреждены амбулаторіи съ кроватями для подачи первой помощи при несчастныхъ случаяхъ. Кромѣ того, сообща съ нѣсколькими другими фабрикантами, Акціонерное Общество устроило и содержитъ больницу для рабочихъ съ 45 кроватями. Больницей завѣдуетъ Правленіе Общества; при больницѣ состоятъ два лекаря и одинъ постоянный фельдшеръ. Леченіе и содержаніе больныхъ производится на средства фабрики.

14) Рабочіе и служащіе на фабрикахъ страхуются на счетъ Общества отъ несчастныхъ случаевъ.

15) На средства же Общества выдаются пособія и вспомоществованія на случай смерти или болѣзни.

16) Большая часть рабочихъ, мастеровъ и фабричныхъ служащихъ пользуются квартирой въ семейныхъ домахъ, составляющихъ собственность Общества, или же нанятыхъ Обществомъ для этой цѣли. Квартиры эти отдаются отчасти даромъ, отчасти же за крайне дешевую наемную плату.

17) Рабочіе и служащіе, обнаруживающіе выдающіяся способности, высылаются Обществомъ въ спеціальныя школы для усовершенствованія, при чемъ всѣ издержки по ихъ содержанію и обученію уплачиваются Обществомъ.

18) При Обществѣ учреждена спеціальная сберегательная и эмеритальная касса для служащихъ.

Правленіе Общества помѣщается въ г. Лодзи. Предсѣдателемъ Правленія состоитъ М. Зильберштейнъ, Товарищъ Предсѣдателя Лодзинскаго отдѣленія Общества поощренія русской промышленности и торговлѣ и Товарищъ Старшины Лодзинскаго Купеческаго Общества.

На Всероссійской Выставкѣ въ Нижнемъ-Новгородѣ 1896 г. фирма награждена ***золотою медалью.***

Н. Е. Башкировъ

Nikolas Bachkiroff. Nikolai Baschkirow.
Николай Емельяновичъ Башкировъ.

Самарскій 1-й гильдіи купецъ Николай Емельяновичъ Башкировъ, сынъ бывшаго крѣпостного крестьянина изъ сельца Копнина Нижегородской губерніи и уѣзда, грамотѣ обучался у дворового человѣка. Десяти лѣтъ отроду вмѣстѣ съ своимъ отцомъ переѣхалъ на жительство въ Нижній-Новгородъ, гдѣ его отецъ промышлялъ судоходствомъ и имѣлъ небольшую хлѣбную и москательную торговлю. Съ 10-ти лѣтняго возраста Н. Е. Башкировъ уже сотрудничалъ въ торговыхъ дѣлахъ своего отца и, по безграмотству послѣдняго, былъ ему фактическимъ помощникомъ, состоя съ 1850 по 1870 годъ сначала въ качествѣ конторщика, а затѣмъ — главнымъ сотрудникомъ. При учрежденіи въ 1870 году Торговаго дома «Емельянъ Башкировъ съ сыновьями», совмѣстно съ младшими братьями своими, Яковомъ и Матвѣемъ Емельяновичами, былъ членомъ Торговаго дома до 1891 года. Въ теченіе этого времени состоялъ также товарищемъ Высочайше утвержденнаго Товарищества мукомольной мельницы «Добровъ, Набгольцъ и братья Башкировы». Съ 1891 года, послѣ раздѣла Торговаго дома «Емельянъ Башкировъ съ сыновьями», Николай Емельяновичъ ведетъ самостоятельно торговлю хлѣбными, москательными товарами и чаями. Для перевозки зерна, муки, нефти на свои крупчатные заводы имѣетъ собственные буксирные пароходы и баржи.

Самарскій заводъ Н. Е. Башкирова.

Мельницы Н. Е. Башкирова находятся: въ Самарѣ: 1) крупчатная паровая вальцовая, 2) пеклеванная и ржаная; въ Нижегородской губерніи, Семеновскаго уѣзда, на рѣкѣ Линдѣ: 1) крупчатная, смѣшанная — паровая и водяная съ 13-ти верстной конно-желѣзной дорогой для подвозки товаровъ къ пристани на рѣкѣ Волгѣ и 2) просяной заводъ — для выработки пшена. Главная контора Н. Е. Башкирова помѣщается въ С.-Петербургѣ, Калашниковская набережная, собственный домъ № 52. Торговля и склады находятся въ слѣдующихъ городахъ: 1) въ Астрахани — на Косѣ, общественный корпусъ; 2) въ Самарѣ — при заводѣ; 3) въ Нижнемъ-Новгородѣ — Нижній базаръ, общественный корпусъ; 4) въ Рыбинскѣ — собственный домъ, на набережной рѣки Волги, близъ собора; 5) въ Финляндіи — въ Гельсингфорсѣ; 6) въ Ригѣ — Ратушная площадь. Для отправки хлѣба заграницу, имѣетъ заграничныхъ агентовъ: въ Любекѣ — г. г. Деске и Больдеманъ, въ Гамбургѣ — г. Зенгстакъ.

Нижегородская имсовская мельница Н. Е. Башкирова.

На Всероссійской Выставкѣ въ Нижнемъ-Новгородѣ 1896 г. фирма награждена ***правомъ изображенія Государственнаго герба.***

ВЫСОЧАЙШЕ утвержденное ТОВАРИЩЕСТВО

ТАБАЧНОЙ ФАБРИКИ

А. Н. Богдановъ и К°

въ С.-Петербургѣ.

Н. П. Владиміровъ.

А. И. Петрококкино.

Н. Н. Богдановъ.

А. И. Петрококкино.

Н. А. Богдановъ.

Фабрика основана въ 1864 г. кандидатомъ коммерціи Александромъ Николаевичемъ Богдановымъ, начавшимъ свою дѣятельность съ весьма ограниченными средствами, допускавшими въ первый годъ имѣть только 16 рабочихъ.

Первый годъ дѣятельность фабрики выразилась въ производствѣ лишь на 30.000 руб., но спустя восемь лѣтъ, т. е. въ 1872 году, оборотъ фабрики достигъ 350.000 руб.; рабочихъ же было до 500 чел.

Табачная фабрикація въ крупныхъ размѣрахъ, при правильномъ хозяйствѣ, требуетъ значительныхъ затратъ; между тѣмъ для дальнѣйшаго развитія дѣла у Александра Николаевича не хватало средствъ, а потому съ 1873 года имъ былъ приглашенъ компаніономъ А. И. Петрококкино, который кромѣ денежнаго вклада внесъ въ дѣло серьезныя познанія культуры турецкихъ табаковъ. Съ этого времени фабрика, уже подъ фирмою А. Н. Богдановъ и К°, стала покупать весь табакъ прямо на плантаціяхъ, что дало возможность улучшить качество издѣлій и удешевить ихъ стоимость. Послѣдствіемъ явилось значительное увеличеніе производства, выразившагося къ 1877 году въ сбытѣ издѣлій на 1.276.331 р., число рабочихъ достигло 1.176, уплата акциза возвысилась до 392.319 р.

Наружный видъ фабрики.

Въ концѣ 1877 года А. И. Петрококкино по болѣзни вышелъ изъ дѣла, а съ 1878 г. сотрудникомъ по фабрикѣ сталъ Н. Н. Богдановъ, братъ основателя фабрики, бывшій до того представителемъ фирмы въ Москвѣ.

Результатъ дѣятельности фабрики выразился къ 1883 г. въ слѣдующихъ цифрахъ: производство увеличилось до 3.437.397 руб., число рабочихъ возрасло до 1.765 чел., акцизу уплачено 1.165.074 руб.

Фирма А. Н. Богдановъ и К° на Всемірной Выставкѣ въ Вѣнѣ въ 1873 г. удостоилась получить высшія награды, а именно **Vorschritt's medail** и **Verdienst medail**; на Всероссійской же Выставкѣ въ Москвѣ 1882 г., за отличное качество издѣлій, за попеченіе о служащихъ и рабочихъ и за значительное производство — удостоена правомъ изображать на своихъ издѣліяхъ **Государственный гербъ.**

Видъ двора фабрики.

Второй періодъ дѣятельности фабрики начинается съ конца 1883 г., когда было образовано паевое Товарищество съ основнымъ капиталомъ въ 1.500.000 руб.

Въ число пайщиковъ опять вступилъ бывшій компаніонъ А. И. Петрококкино и братья его Ѳ. и Д. Петрококкино.

Насколько выполнена была первая часть программы, видно изъ того, что производство за 32-хъ-лѣтнее существованіе фабрики увеличилось болѣе, чѣмъ въ полтораста разъ; что же касается второй ея части, **улучшенія культуры русскихъ табаковъ**, то не смотря на многія затрудненія, все-таки были достигнуты хорошіе результаты.

За содѣйствіе развитію табаководства, за разумное веденіе дѣла и за дѣятельное участіе въ комиссіяхъ, образовываемыхъ при Департаментѣ неокладныхъ сборовъ по изысканію способовъ къ увеличенію табачнаго дохода, покойный Александръ Николаевичъ удостоился получить званіе мануфактуръ-совѣтника.

По выполненію третьей части программы: **забота о служащихъ и рабочихъ** — фирма приложила не мало стараній. Не говоря о томъ, что многіе служащіе стали пайщиками Т-ва, всѣ они были участниками въ прибыляхъ. До образованія паеваго Т-ва, въ пользу служащихъ, кромѣ обычныхъ праздничныхъ наградъ, отчислялось изъ прибылей 5%. При образованіи же Т-ва, по уставу опредѣлено отчисленіе въ пользу служащихъ 10%. Кромѣ того, основана ссудо-сберегательная касса, основной капиталъ которой составленъ Товариществомъ.

Независимо сего существуетъ еще особый капиталъ, %/%/% съ котораго идутъ исключительно на вспомоществованіе нуждающимся рабочимъ и ихъ семьямъ.

При фабрикѣ имѣется лечебница, два доктора и женщина-врачъ; медикаменты и проч. отпускаются безплатно. Рабочимъ, коимъ предписано докторомъ отдыхъ или леченіе въ деревнѣ, выдаются деньги на проѣздъ и содержаніе. При всѣхъ случаяхъ: свадьбы, похороны и проч., выдаются единовременныя пособія. Для дѣтей женщинъ, работающихъ на фабрикѣ, устроены ясли на 50 человѣкъ, гдѣ дѣти остаются все время, пока ихъ матери заняты на фабрикѣ, и пользуются тамъ бѣльемъ, ваннами, пищей и полнымъ уходомъ. Содержаніе производится на счетъ фабрики.

Въ 1889 году праздновался 25-ти-лѣтній юбилей фабрики и къ этому времени производство достигло 4.613.205 руб. 61 коп., уплата акциза возросла до 2.096.117 руб., число рабочихъ увеличилось до 2.500 человѣкъ.

Въ день празднованія юбилея, Правленіе вновь удостоилось Высочайшей милости: предсѣдатель получилъ чинъ статскаго совѣтника, директоръ Н. Н. Богдановъ орденъ Св. Анны 2 ст. и остальные 3 директора по ордену Св. Анны 3 степени.

Въ 1892 г. Т-во понесло утрату въ лицѣ своего предсѣдателя и основателя фирмы А. Н. Богданова.

Дѣятельность фабрики за 1895 г. выразилась въ слѣдующемъ видѣ: продано издѣлій на 4.757.205 руб. 75 коп., уплачено акциза 2.294.911 руб. 95 коп., переработано табаку 109.267 пуд., число рабочихъ 2.700 чел.

Фабрика принимала участіе во Всемірныхъ Выставкахъ: Амстердамской, Парижской и въ Чикаго и получила три медали, въ числѣ коихъ одну большую золотую.

На Всероссійской Выставкѣ въ Нижнемъ-Новгородѣ 1896 г. фирма награждена ***правомъ повторенія изображенія Государственнаго герба.***

ПЕРВЫЙ РОССІЙСКІЙ ЗАВОДЪ
ДЛЯ ОБРАБОТКИ РИСА и ПРОИЗВОДСТВА КРАХМАЛА
„Слонъ".

ЗАВОДЫ:
въ Ригѣ, Вышнемъ-Волочкѣ и Баку.

С.-ПЕТЕРБУРГСКАЯ КОНТОРА:
Зиминъ переулокъ, д. № 9.

Сбытъ производства въ Россіи. Сырые матеріалы изъ Персіи въ количествѣ до 1.000 пуд. Годъ основанія производства—1893. Число рабочихъ—24. Паровые двигатели: 1) въ 40 силъ, 2) въ 100 силъ, 3) въ 45 силъ. Производствомъ руководитъ мастеръ иностранецъ.

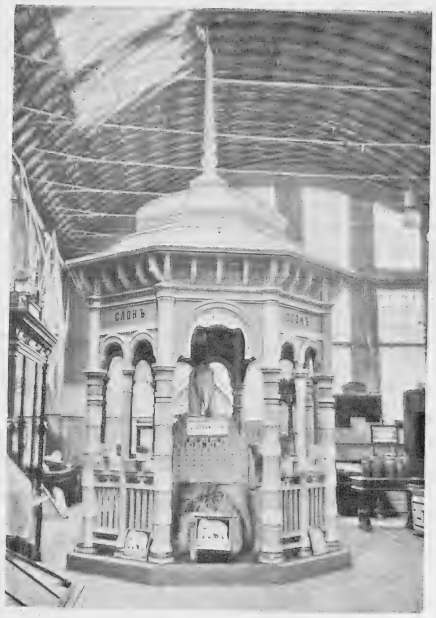

Витрина.

Рисовый крахмалъ

высшаго качества, изготовляется по англійско-бельгійскому методу. Гарантированный, химически-чистый **крахмалъ** отличается своей безукоризненной бѣлизной, не пристаетъ къ утюгу и придаетъ бѣлью превосходный лоскъ, предохраняя его отъ желтизны; употребляется въ холодной или горячей водѣ.

ЭТОТЪ КРАХМАЛЪ
ПРИЗНАНЪ ЗА ЛУЧШІЙ
ВЫСОЧАЙШЕ УТВЕРЖДЕННЫМЪ
С.-ПЕТЕРБУРГСКИМЪ
ФАРМАЦЕВТИЧЕСКИМЪ
ОБЩЕСТВОМЪ.

Крахмалъ имѣется въ продажѣ въ 3/4 фун., 1/2 фун. и 1 фун. **коробкахъ,** ящиками въ 2 п. 20 ф. и также въ 5 ф. **пакетахъ** ящиками въ 3 п. и полуящиками въ 1 п. 20 ф.

Сопоставленіе результатовъ пяти анализовъ, произведенныхъ крахмалу разныхъ фабрикъ химической лабораторіей С.-Петербургскаго Фармацевтическаго Общества.

100 частей крахмала содержали:

№. крахмала.	Названіе фабрики.	Воды.	Крахмала.	Клѣтчатки.	Азотистыхъ веществъ.	Сухаго остатка изъ водной вытяжки.	Растворимыхъ въ водѣ органическихъ веществъ.	Общаго количества золы.	Золы сухого остатка изъ водной вытяжки (вычислено на первоначальное вещество).	Свободной щелочи (Na_2CO_3).	Щелочи золы водной вытяжки (вычисл. на первоначальное вещ.)
№ 1	«Слонъ» . .	13,51	83,23	—	0,93	0,5	0,24	0,48	0,26	0,0413	9,0752
№ 2	Colman . . .	14,25	82,34	—	0,64	0,8675	0,3375	0,72	0,53	0,0236	0,195
№ 3	Berger	14,31	83,02	—	0,94	0,56	0,165	0,79	0,395	0,14045	0,2212
№ 4	Невскій Заводъ .	13,56	81,79	слѣды	0,94	0,91	0,2575	1,0	0,6525	0,2304	0,3481
№ 5	Вильмсъ . . .	13,35	83,26	0,21	0,98	0,87	0,3375	0,9	0,5325	0,1298	0,2537

На Всероссійской Выставкѣ въ Нижнемъ-Новгородѣ 1896 г. фирма награждена ***золотою медалью.***

Высочайше утвержденное Товарищество

Россійско-Американской Резиновой Мануфактуры

въ С.-Петербургѣ.

Витрина Россійско-Американской Резиновой Мануфактуры.

Учредители: Гамбургскіе купцы баронъ *Ф. Краузкопфъ* и *Л. Смитъ* и С.-Петербургскій торговый домъ подъ фирмою *„Г. Дирссенъ и К°"*.

Настоящій составъ Правленія: *Фонъ-Краузкопфъ, Ф.*, баронъ, предсѣдатель; *Утеманъ, Ф. В.*, вице-предсѣдатель; *Гейзе, Г. Л.*; *Кириттенъ, Г. А.*; *Шмидтъ, И. И.*; *Гейзе, Г. Л.*, управляющій коммерческою частью; *Кемпе, Б. А.*, управляющій техническою частью.

Предметы производства. *Галоши* слишкомъ сорока разныхъ сортовъ, мужскихъ, дамскихъ и дѣтскихъ. *Предметы для фабричныхъ и желѣзнодорожныхъ потребностей*, для *флота* и *артиллеріи* и вообще для всевозможныхъ техническихъ цѣлей, какъ напр. приводные ремни, рукава, прокладки, клапаны для насосовъ, буферы, телеграфная проволока, изоляторы, валы и пр. *Предметы хирургическіе* и *для ухода за больными:* подушки, бандажи, спринцовки, зонды, подстилочныя матеріи, приборы изъ роговой резины, пузыри для льда и проч. *Игрушки:* мячи, куклы и звѣри. *Непромокаемыя ткани* и *одежда* изъ таковыхъ тканей. *Разные предметы* для конторскихъ потребностей, туалетныя принадлежности, конюшенные приборы, ободы для экипажныхъ колесъ, ковры и проч. Всѣ товары до выпуска съ фабрики тщательно осматриваются и, по возможности, испытываются относительно ихъ пригодности.

Сырой матеріалъ. *Сырая резина*, добываемая, какъ извѣстно, въ тропическихъ странахъ, покупается въ Лондонѣ, Ливерпулѣ, Гамбургѣ, Парижѣ, Гаврѣ, Нью-Іоркѣ, Бостонѣ и Парѣ въ Бразиліи. Въ истекшемъ году употреблено Товариществомъ въ дѣло 170 тыс. пуд. сырой резины, стоимостью до 6½ милліон. руб. *Ткани* шерстяныя, бумажныя и полотняныя употребляются исключительно русскаго производства, приблизительно на 2¼ мил. руб. *Химическіе продукты* употребляются русскіе и выписываются изъ-за границы лишь такіе, которые въ Россіи не изготовляются. Годовая потребность въ нихъ простирается до ½ милліона руб.

Двигательная сила. 16 паровыхъ машинъ для фабричнаго производства, всего 3.500 лош. силъ; 3 — для электрическаго освѣщенія — 800 лош. силъ; 2 — для огнетушенія и водоснабженія — 150 лош. силъ; 10 — для разныхъ насосовъ, подъемныхъ машинъ и пр. — 100 лош. силъ, а всего 31 паровая машина, всего 4.550 лош. силъ; 34 паровыхъ котла отъ 4 до 11 атмосферъ паровато давленія.

Число рабочихъ и прочихъ служащихъ. 31-го декабря 1895 г. состояло 2.263 мужчинъ, изъ коихъ 1.524 на поденной и 739 на поштучной платѣ; 2.510 женщинъ, изъ коихъ 113 на поденной и 2.397 на поштучной платѣ; 90 мастеровъ и фабричныхъ служащихъ на мѣсячномъ жалованьи; 41 мастерицъ и подмастерицъ; 22 сторожа для дворовъ; 8 кучеровъ и конюховъ; 68 техниковъ и конторщиковъ; 11 артельщиковъ, всего 5.013 лицъ.

Товаровъ продано.

	1891 г.	1892 г.	1893 г.	1894 г.	1895 г.
	р. с.	р. с.	р. с.	р. с.	р. с.
Галошъ на. . . .	7.600.000	7.800.000	8.830.000	11.000.000	11.790.000
Всѣхъ друг. произведеній на. . . .	1.880.000	2.100.000	2.280.000	2.600.000	2.750.000
Всего на. .	9.480.000	9.900.000	11.110.000	13.600.000	14.540.000

Производство истекшаго 1895 года состояло изъ 8⅞ милліоновъ паръ галошъ и на 2.750.000 рублей техническихъ и разныхъ другихъ предметовъ. *Оборотъ по балансу за 1895 годъ* — почти 15 милліоновъ рублей.

Области сбыта. *Галоши:* Изъ общаго количества производства ⅘ сбываются въ Россіи, ⅕ вывозится за границу. *Предметами для потребностей техники, хирургіи* и пр. сбываются исключительно въ Россіи.

Благотворительныя учрежденія. 1) При фабрикѣ находятся 2 *аптеки* и *лечебница* для приходящихъ подъ руководствомъ двухъ врачей и трехъ фельдшеровъ, имѣется акушерка (фельдшерица). Лекарство отпускается безвозмездно. 2) Фабрика содержитъ въ нѣсколькихъ больницахъ *значительное количество безплатныхъ кроватей*, для мужчинъ, для женщинъ и дѣтей. 3) *Есть безъ исключенія рабочіе застрахованы отъ несчастныхъ случаевъ* за счетъ фабрики. 4) *Пенсіонная касса рабочихъ.* Капиталъ кассы достигаетъ до 127.000 рублей; изъ процентовъ выдаются пенсіи отъ 120 до 150 рублей рабочимъ, прослужившимъ на фабрикѣ 25 лѣтъ, неспособнымъ къ дальнѣйшему труду. Такихъ пенсіонеровъ въ настоящее время 41 челов. 5) *Награды (преміи) за долговременную службу.* Фабрика выдаетъ своимъ рабочимъ, прослужившимъ 15 лѣтъ, ежегодно по 15 рублей сверхъ жалованья, прослужившимъ 20 лѣтъ — 40 рублей и прослужившимъ 25 лѣтъ — 60 рублей. Въ настоящее время на фабрикѣ работаютъ 89 человѣкъ свыше 25 лѣтъ, 168 человѣкъ отъ 20 до 25 лѣтъ, 338 человѣкъ отъ 15 до 20 лѣтъ. 6) *Касса вспомоществованія для служащихъ на мѣсячномъ жалованьи.* Основана фабрикою и ею расширяется причисленіемъ 5% на ея капиталъ и отчисленіемъ изъ которой суммы изъ чистой прибыли Товарищества. Эти отчисленія достигаютъ 1½ или 20% размѣра мѣсячнаго жалованья каждаго участника кассы. Служащіе не производятъ никакихъ взносовъ въ кассу и получаютъ, независимо отъ существованія кассы, свои ежегодныя награды наличными деньгами. Цѣль этой кассы та, чтобы въ случаѣ смерти служащаго его семья не оставалась безъ всякихъ средствъ. Въ настоящее время касса располагаетъ капиталомъ въ 163.000 рублей. 7) Фабрика содержитъ въ удобномъ зданіи *дѣтскій пріютъ „Ясли"*, въ которомъ дѣти рабочихъ пользуются уходомъ и надзоромъ съ самой ранней юности до достиженія школьнаго возраста. Въ Яслях ежедневно находится до 150 дѣтей, а иногда и болѣе. Въ Яслях дѣти пользуются полнымъ уходомъ и поучаются, подъ руководствомъ опытныхъ учительницъ, первоначальнымъ предметамъ знанія, рисованію и ручнымъ упражненіямъ по системѣ Фребеля. 8) Фабрика вноситъ значительныя суммы въ Императорское Техническое Общество *на содержаніе школъ для дѣтей рабочихъ* и за вечернюю школу для взрослыхъ рабочихъ. 9) Въ зимнее время бываютъ по воскреснымъ и праздничнымъ днямъ съ участіемъ мѣстнаго духовенства *чтенія религіозно и поучительнаго содержанія* съ туманными картинами. 10) На фабрикѣ устроено два большихъ хорошо вентилируемыхъ столовыхъ зала для тѣхъ рабочихъ, которые предпочитаютъ обѣдать на фабрикѣ.

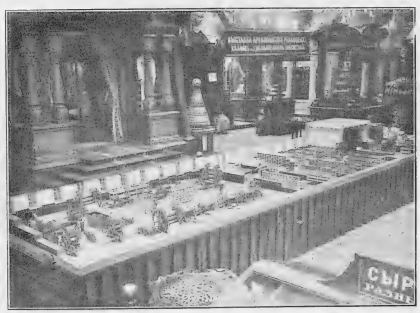

Модель производства резиновыхъ галошъ, Россійско-Амер. Резиновой Мануфакт.

Общія примѣчанія. Отъ пожарной опасности приняты всѣ мѣры предосторожности, и фабрика постоянно стремится сдѣлать все возможное въ интересахъ безопасности и сохраненія здоровья своихъ рабочихъ.

Жалованья и наградъ фабрикою выплачено въ истекшемъ году 1.510.000 руб. Прямыхъ налоговъ фабрика въ истекшемъ году уплатила 182.000 руб.

Награды, присужденныя Товариществу на прежнихъ выставкахъ. *Въ С.-Петерб. 1861 г.* бол. сер. мед.; *въ Лондонѣ 1862 г.* двѣ мед.; *въ Москвѣ 1865 г. Госуд. гербъ*; *въ Парижѣ 1867 г.* двѣ сер. и двѣ бронз. мед.; *въ С.-Петерб. 1869 г.* бол. сер. мед.; *въ Ригѣ 1869 г.* бол. сер. мед.; *въ С.-Петерб. 1870 г. Госуд. гербъ*; *въ Москвѣ 1872 г.* адресъ 1-й степ. и три бол. зол. мед.; *въ Вѣнѣ 1873 г.* поч. дипл. и мед.; *въ Филад. 1876 г.* поч. дипл. (высш. отлич.); *въ Парижѣ 1878 г.* зол. мед. (высш. награ.); *въ Амстерд. 1883 г.* выст. внѣ конк.; *въ Ригѣ 1884 г.* выст. внѣ конк.; *въ С.-Петерб. 1892 г.* выст. внѣ конк.; *въ С.-Петерб. 1893 г.* бол. зол. мед.; *въ Чикаго 1893 г.* бронз. мед. (высш. награ.).

На Всероссійской Выставкѣ въ Нижнемъ-Новгородѣ въ 1896 г. фирма награждена **правомъ повторенія изображенія Государственнаго герба.**

АКЦІОНЕРНОЕ ОБЩЕСТВО

БУМАЖНЫХЪ МАНУФАКТУРЪ

Гейнцеля и Куница

ВЪ Г. ЛОДЗИ.

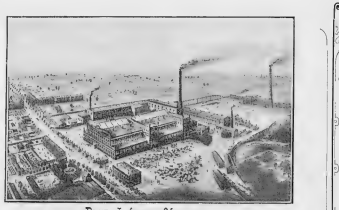

Видъ фабрикъ Общества.

Фабрики Общества расположены въ деревнѣ Вилзевъ, въ двухъ верстахъ отъ Лодзи и по величинѣ своей стоятъ въ ряду самыхъ крупныхъ предпріятій Лодзинскаго фабричнаго района. Фабрики были учреждены въ 1879 году мануфактуръ-совѣтникомъ Ю. И. Гейнцелемъ и Ю. Я. Куницеромъ подъ фирмою «Гейнцель и Куницеръ» и состояли первоначально изъ прядильни въ 25.000 тонкопрядильныхъ веретенъ, изъ ткальни въ 700 механическихъ ткацкихъ становъ и изъ бѣльни съ аппретурой.

Владѣльцы фирмы не щадили стараній и расходовъ, дабы улучшать качество своихъ произведеній; поэтому ихъ товары пріобрѣли извѣстность на всѣхъ рынкахъ государства и пользуются предпочтительнымъ спросомъ, что заставило фирму постепенно расширять свое предпріятіе.

Въ 1890 г. фабрики перешли въ собственность Высочайше утвержденнаго акціонернаго Общества съ вполнѣ оплаченнымъ капиталомъ въ **3.000.000 рублей серебромъ.** Въ слѣдующемъ 1891 году Общество построило отдѣльное громадныхъ размѣровъ зданіе для помѣщенія ткацкой фабрики въ 1.500 механическихъ ткацкихъ станковъ, причемъ нашли примѣненіе всѣ новѣйшія изобрѣтенія въ техникѣ и въ способѣ производства. Въ 1892 г. приступлено было къ соотвѣтственному расширенію прядильни. Въ настоящее время предпріятіе Общества состоитъ изъ слѣдующихъ заводовъ: прядильни въ 56.220 тонкопрядильныхъ веретенъ, ткальни въ 1.500 механическихъ ткацкихъ станковъ, бѣльни съ аппретурой (отдѣлочная), ремонтныхъ мастерскихъ, столярной и плотничной и газоваго завода. Фабрики производятъ ежегодно 115.000 пуд. пряжи отъ № 3 до № 50, основной, уточной и крученой, стоимостью около 1.750.000 руб. и 18.700.000 аршинъ тканей, стоимостью около 2.500.000 рублей.

Фабрики Общества изготовляютъ слѣдующія хлопчатобумажныя ткани: ланкортъ, зонъ, бязь, наволочное полотно, тикъ, малаполамъ, рипсъ, финляндскую гериигбону, канифасъ, узорчатыя ткани, бумазею, пикэ, полотенцы, салфетки, носовые платки, простыни, скатерти, викторія-лаузъ, органтинъ, и т. д.

Общество содержитъ склады своихъ товаровъ въ слѣдующихъ городахъ: **въ Лодзи,** главный складъ по Петроковской улицѣ, № 528—30; **въ Варшавѣ,** по Генсей улицѣ, № 5; **въ С.-Петербургѣ,** въ Гостиномъ дворѣ, а также магазинъ для розничной продажи собственныхъ издѣлій по Большой Садовой, № 25; **въ Москвѣ,** у фирмы Карлъ Стукенъ; **въ Ригѣ,** у фирмы К. Лорхъ и К°; **въ Одессѣ; въ Харьковѣ; въ Ростовѣ на Дону** и во время ярмарки **въ Нижнемъ-Новгородѣ** у фирмы Карлъ Стукенъ.

Самое важное улучшеніе въ производствѣ составляетъ **электрическій способъ отбѣлки тканей,** изобрѣтенный русскимъ электро-техникомъ, инженеромъ **С. Н. Степановымъ,** замѣняющій примѣняемый повсемѣстно способъ отбѣлки посредствомъ хлорной извести.

Всѣмъ извѣстно, что никакое бѣлье не можетъ сравняться по прочности съ бѣльемъ, отбѣленнымъ естественнымъ путемъ, т. е. безъ употребленія химическихъ средствъ, только посредствомъ поливки водою выставленной на дѣйствіе солнечныхъ лучей ткани.

Желая сдѣлать товаръ доступнымъ по цѣнѣ для всѣхъ, фабрики принуждены примѣнять искусственные способы отбѣлки. Какъ лучшее бѣлильное вещество, общеизвѣстна хлорная известь (хлоръ). Вещество это даетъ ткани бѣлизну, но вмѣстѣ съ тѣмъ ослабляетъ ея волокна. Этотъ недостатокъ удалось, наконецъ, побѣдить русскому инженеру **С. Н. Степанову,** который изобрѣлъ **совершенно новый способъ отбѣлки тканей посредствомъ электричества.**

Желая доставить публикѣ товаръ самаго лучшаго качества, Общество пріобрѣло въ свою исключительную собственность привилегію на вышеизложенное изобрѣтеніе г. Степанова и ввело въ употребленіе на своей фабрикѣ сей новый способъ отбѣлки въ началѣ 1891 г.

При отбѣлкѣ этимъ способомъ товары получаютъ изящную бѣлизну, хлопчатобумажное волокно не подвергается жгучему вліянію хлора. Товаръ, отбѣленный симъ способомъ, по крайней мѣрѣ на 10—20% прочнѣе товара, отбѣленнаго посредствомъ хлора, что провѣрено опытами на фабрикѣ и отзывами публики, покупающей товары Общества.

До истеченія срока привилегіи на электрическій способъ отбѣлки инженера Степанова, пріобрѣтенный въ собственность Обществомъ, ни одна изъ фабрикъ государства не имѣетъ права примѣнять таковой для отбѣлки тканей.

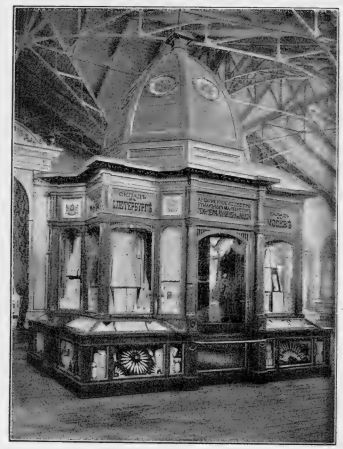

Витрина Общества.

Фабрики Общества приводятся въ движеніе преимущественно паромъ, газомъ и электричествомъ. Паровыхъ машинъ, приводящихъ въ движеніе фабрику, имѣется четыре, кромѣ маленькихъ двигателей, исполняющихъ разныя вспомогательныя дѣйствія. Паровые двигатели снабжаются паромъ изъ 16 котловъ.

Самая большая изъ паровыхъ машинъ (tandem-compound) работаетъ съ силою 1.500 лошадей и приводитъ въ движеніе большую часть прядильни и бѣлильню. Ткацкая фабрика приводится въ движеніе паровою машиною о трехъ цилиндрахъ (triple-compound) въ 750 силъ фирмы «Братья Зульцеръ». Третья машина въ 450 силъ приводитъ въ движеніе остальную часть прядильни. Механическія ремонтныя мастерскія и столярныя имѣютъ особый двигатель въ 30 силъ. Аппретурное отдѣленіе, требующее около 250 силъ, приводится въ движеніе динамо-электрическими двигателями, получающими токъ отъ центральной электрической станціи ткацкой фабрики. Кромѣ сихъ машинъ дѣйствуетъ газовый двигатель въ 50 силъ для снаряженія электрическихъ аккумуляторовъ.

Фабрики Общества освѣщены электричествомъ, производимымъ пятью сильными динамо-электрическими машинами. Освѣщеніе фабрикъ производится 2.570 лампами съ накаливаніемъ и 46 лампами съ дугою Вольта.

Фабричныя помѣщенія отапливаются паромъ.

Прядильня, бѣлильня съ аппретурой и ткальня соединены воздушной канатной желѣзной дорогой, по которой перевозится пряжа съ прядильни на ткальню и ткани съ ткальни въ бѣлильню при помощи особо устроенныхъ вагончиковъ. Хлопокъ въ кипахъ перевозится изъ магазина въ прядильню по рельсамъ переносной желѣзной дороги. Доставка на фабрику каменнаго угля и др. матеріаловъ производится гужемъ, но Общество намѣрено провести къ своимъ фабрикамъ линію ж. д. по которой вагоны будутъ доставляемы непосредственно на фабричный дворъ.

Для охраненія фабрикъ Общества отъ пожара, устроены огнетушительныя приспособленія.

Въ 1894—95 отчетномъ году потребность матеріаловъ на фабрикахъ представлялась въ слѣдующихъ цифрахъ: каменнаго угля 1.865 вагоновъ, стоимостью 98.000 руб.; хлопка американскаго, египетскаго, средне-азіятскаго, кавказскаго и другихъ происхожденій 130.150 пуд., стоимостью 1.220.000 руб.; другихъ матеріаловъ на 230.000 рублей. На фабрикахъ Общества занимаются, среднимъ числомъ, 2.100 рабочихъ обоего пола. Заработная плата составляла въ 1894—95 отчетномъ году 455.000 рублей. Работы продолжаются 297 дней въ годъ, 12 час. ежедневно, съ 6 час. утра до 7 час. вечера, съ перерывомъ 1 часа на обѣдъ. Рабочіе живутъ вблизи фабрики, большею частью въ домахъ, построенныхъ для этой цѣли Обществомъ, а также на вольныхъ квартирахъ. Общество, заботясь постоянно объ улучшеніи быта рабочихъ и охраненіи ихъ здоровья, старалось прежде всего о доставленіи имъ удобныхъ жилищъ, предохраняя ихъ одновременно отъ своекорыстнаго произвола домовладѣльцевъ. Рабочіе платятъ Обществу за квартиры, смотря по количеству и величинѣ занимаемыхъ комнатъ, потаксѣ, утвержденной фабричною инспекціею (отъ 25 руб. до 40 руб. въ годъ).

Въ настоящее время имѣетсяholъ квартиры для рабочихъ 8 каменныхъ и 57 деревянныхъ домовъ, такъ что сравнительно незначительное число рабочихъ живетъ въ чужихъ домахъ. Притомъ Общество каждый годъ строитъ новые дома для рабочихъ. При жилыхъ домахъ имѣется общее начальное училище для 300 учениковъ и учениць, въ которомъ безвозмездно обучаются дѣти рабочихъ. Въ училищѣ имѣются курсы для малолѣтнихъ, работающихъ полдня на фабрикѣ. Вслѣдствіе оказавшагося недостатка мѣста для кандидатовъ, желающихъ быть принятыми въ училище, правленіе Общества намѣрено учредить четвертое отдѣленіе и увеличить число преподавателей. Общество содержитъ для своихъ рабочихъ больницу въ 50 кроватей а при фабрикѣ пріемный покой на 6 кроватей, а также аптеку. Медицинскій персоналъ состоитъ изъ врача, двухъ фельдшеровъ повивальной бабки и прислуги. Врачебная помощь, сверхъ обыкновенныхъ посѣщеній фабричнаго врача, подается также врачами-спеціалистами, а если этого, требуетъ родъ болѣзни, больные отправляются въ спеціальныя больницы города Варшавы. Всѣ расходы по содержанію больницы, по медицинской помощи больнымъ рабочимъ несетъ Общество.

Больные рабочіе получаютъ денежныя вспомоществованія изъ штрафнаго фонда и изъ кассы больныхъ, въ размѣрѣ половины еженедѣльнаго заработка. Фонды кассы больныхъ образуются изъ однопроцентныхъ взносовъ рабочихъ съ еженедѣльнаго ихъ заработка.

Изъ этихъ фондовъ рабочіе получаютъ вспомоществованія на похороны членовъ своихъ семействъ и медицинскую помощь для нихъ. Штрафный фондъ и касса больныхъ составляютъ собственность рабочихъ и ведутся подъ наблюденіемъ особаго комитета изъ числа рабочихъ.

На фабрикахъ Общества примѣнены всѣ возможныя предохранительныя мѣры для отклоненія несчастныхъ случаевъ. Несмотря на то, всѣ безъ исключенія рабочіе застрахованы. Премію за страховку рабочихъ платитъ Общество изъ своихъ средствъ (за 1895 г. — 4.079 р. 05 к.). Во время неспособности къ труду вслѣдствіе несчастнаго случая, происшедшаго на фабрикѣ, рабочіе получаютъ изъ средствъ Общества медицинскую помощь и вспомоществованіе.

Въ началѣ текущаго года Общество открыло для своихъ рабочихъ потребительную лавку, въ которой они могутъ покупать всѣ предметы, нужные для домашняго хозяйства, по самымъ низкимъ цѣнамъ и въ самомъ лучшемъ качествѣ. Эта лавка способствуетъ не мало къ улучшенію быта и здоровья рабочихъ.

На Всероссійской Выставкѣ въ Нижнемъ-Новгородѣ 1896 г. фирма награждена ***правомъ изображенія Государственнаго герба.***

За Выставку 1882 г.

АКЦІОНЕРНОЕ ОБЩЕСТВО МАНУФАКТУРЪ
ЮЛІУСА ГЕЙНЦЕЛЯ, ЛОДЗЬ.

За Выставку 1896 г.

Мануфактуръ-Совѣтникъ
Юліусъ Ивановичъ Гейнцель.

Фабрика основана въ 1866 году съ 32 механическими ткацкими станками, 2 мотальными машинами съ 120 веретенами, одной паровой машиной въ 30 и паровымъ котловъ въ 45 силъ.

Фабрика послѣ основанія постепенно расширялась и улучшалась, такъ что въ 1870 году въ ней работало 96 механическихъ ткацкихъ станковъ, 6 мотальныхъ машинъ съ 360 веретенами и кромѣ того 200 ручныхъ ткацкихъ станковъ.

Въ 1874 году построена новая фабрика на 310 механическихъ ткацкихъ станковъ, 16 мотальныхъ машинъ съ 840 веретенами, съ новой двойной паровой машиною въ 180 и двумя паровыми котлами въ 270 силъ. Послѣ устройства новой фабрики ручное тканіе оставлено, и уже съ 1877 года работали всѣ 510 механическихъ станковъ. Въ 1879 году число станковъ на фабрикѣ было увеличено до 1.000 для шерстяныхъ и полушерстяныхъ товаровъ; въ настоящее время работаютъ: болѣе 1.000 станковъ, 18 мотальныхъ машинъ съ 1.260 веретенами, 4 шлихтовальныя машины и 9 механическихъ сновальней. Вся ткацкая приводится въ движеніе одною паровою машиною тройнаго расширенія въ 500 силъ, которая питается паромъ изъ трехъ паровыхъ котловъ въ 600 силъ; сверхъ того имѣются еще двѣ паровыя машины и одинъ газовый моторъ.

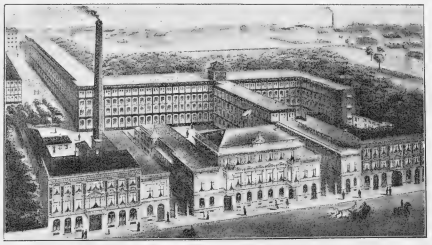

Главныя зданія Общества мануфактуръ.

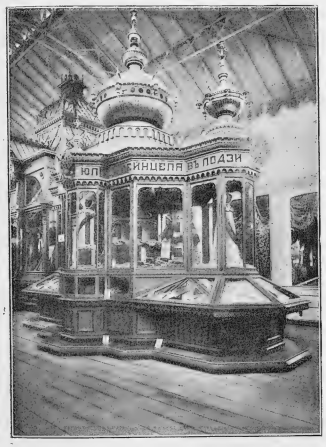

Витрина Ю. И. Гейнцеля.

Въ 1874 г. устроены красильня и аппретура для собственнаго потребленія и къ 1879 году все это было настолько увеличено, что въ настоящее время тамъ работаютъ 5 паровыхъ машинъ съ приборомъ, называемымъ экономайзеромъ (Economiser) съ общей движущей силою въ 120 силъ, питаемыхъ 7 котлами въ 1.400 силъ, и также необходимые для аппретуры и красильни 6 гидравлическихъ прессовъ, работающихъ съ давленіемъ въ 1.200.000 ф. на кв. дюймъ.

Въ настоящее время въ составъ фабрики входятъ:
1) Ткацкая съ механическими ткацкими станками для шерстяныхъ и полушерстяныхъ товаровъ; 2) Красильня; 3) Аппретурня; 4) Набивная для шерстяныхъ товаровъ, устроенная въ 1892 году; 5) Слесарня; 6) Столярня и 7) Кузница.

Такимъ образомъ по своей отрасли производства фабрика есть самая большая въ Россійской Имперіи.

Кромѣ склада и главной продажи при самой фабрикѣ, фирма имѣетъ свои отдѣленія: въ гор. **Лодзи,** по Петроковской улицѣ № 268; въ гор. **Варшавѣ,** по Генсей улицѣ № 7; въ гор. **Москвѣ**; въ гор. **С.-Петербургѣ,** въ Гостинномъ Дворѣ; въ гор. **Харьковѣ,** по Университетской улицѣ; въ гор. **Ростовѣ**,-на-Дону; въ гор. **Одессѣ,** по Преображенской улицѣ № 46, и на ярмаркахъ: **Нижегородской, Ирбитской,** въ гор. **Ленчицѣ** (Люблинской губ.) и въ м. **Ярмолинцахъ** (Подольской губ.).

На фабрикѣ заняты 1.200 рабочихъ, изъ которыхъ 628 мужч. и 572 жен.

Работа на фабрикѣ продолжается отъ 7 часовъ утра до 7 часовъ вечера.

Производство камлота, нанбука, рипса, никса, кашемира, шерстянаго рипса, ирмы, конфекціонныхъ товаровъ, адрін, лѣтнихъ камгарновъ и проч. и проч., въ цѣнѣ отъ 14 коп. до 3 руб. за аршинъ, достигаетъ 3.500.000 р., съ рабочей платою въ 420.000 руб. въ годъ. Товары сбываются во всѣ губерніи Россійской Имперіи.

Квартиры рабочихъ.

Горючимъ матеріаломъ для топки служитъ мѣстный каменный уголь, расходуемый въ годъ въ количествѣ 700 вагоновъ.

Вмѣстѣ съ расширеніемъ фабрики въ 1879 году были устроены дома для рабочихъ, такъ какъ это оказалось безусловно необходимымъ въ виду предохраненія здоровья рабочихъ и ихъ семействъ, помѣщавшихся до тѣхъ поръ весьма часто въ дурныхъ и нездоровыхъ квартирахъ.

Въ то же время при фабрикѣ основаны двѣ начальныя школы для дѣтей рабочихъ и вечерняя школа для взрослыхъ, а также временная больница на 15 кроватей. Въ 1892 году построенъ баракъ для помѣщенія больныхъ въ случаѣ эпидеміи.

Со времени основанія фабрики при ней состояла касса для больныхъ съ цѣлью дать каждому рабочему возможность пользоваться даромъ докторскимъ совѣтомъ и лекарствами; кромѣ того больной получалъ еженедѣльное денежное вспоможеніе въ размѣрѣ 1 руб. 50 к., если недѣльный его заработокъ не достигалъ 3 руб.; 1 руб. 80 к., если онъ зарабатывалъ отъ 3 до 5 руб. и 2 руб., если заработокъ превышалъ 5 руб. въ недѣлю.

Кромѣ того устроена была для лучшихъ рабочихъ и отцовъ семействъ отдѣльная вспомогательная касса, со взносомъ 15 коп. въ мѣсяцъ, взамѣнъ чего такой рабочій получалъ добавочно въ случаѣ болѣзни 2 руб. 50 коп., въ случаѣ же его смерти выдавалось его семейству 10 руб. Такимъ образомъ въ общей сложности такой рабочій имѣлъ еженедѣльнаго вспомоществованія отъ 3 руб. 75 коп. до 4 руб. 25 коп., врачебную помощь, медикаменты, а въ случаѣ смерти его — наслѣдники 20 р.

Средства сей кассы въ первомъ уже году ея существованія увеличились настолько, что 15-ти-копѣечные взносы были пріостановлены, и касса въ теченіе многихъ лѣтъ своего существованія была въ состояніи выдавать своимъ членамъ пособія лишь изъ процентовъ отъ своего капитала.

Имѣлась еще для рабочихъ сберегательная касса, въ которой рабочіе могли помѣщать свои сбереженія на проценты изъ 6% годовыхъ.

Въ настоящее время всѣ штрафы за порчу товаровъ, а также за прогулъ поступаютъ въ общій штрафный капиталъ, изъ котораго выдаются вспомоществованія больнымъ рабочимъ, на основаніи фабричнаго закона, по опредѣленію фабричной инспекціи. Вслѣдствіе этого, вышеупомянутыя кассы вспомоществованій нынѣ уничтожены.

Фабрика была учреждена и принадлежала до 1890 года г. Мануфактуръ-Совѣтнику Юліусу Гейнцелю, съ 1-го же марта 1890 года она перешла въ собственность учрежденнаго владѣльцемъ «Акціонернаго Общества Мануфактуръ Юліуса Гейнцеля» съ основнымъ капиталомъ въ 3.000.000 руб.

Красильня и аппретурня.

На Всероссійской Выставкѣ въ Нижнемъ-Новгородѣ 1896 г. фирма награждена ***повтореніемъ права изображенія Государственнаго герба.***

СТАРѢЙШАЯ РОССІЙСКАЯ ПАРОВАЯ ФОРТЕПЬЯННАЯ ФАБРИКА

Братьевъ Р. и А. ДИДЕРИХСЪ

въ С.-Петербургѣ.

ФАБРИКА: Вас. Ост., 13-я линія, собств. домъ, №. 78.

ГЛАВНОЕ ДЕПО: Владимірская улица, собственный домъ, № 8.

Фабрика основана въ 1810 году, въ скромныхъ размѣрахъ, фортепьяннымъ мастеромъ Федоромъ Федоровичемъ Дидерихсъ, отцомъ нынѣшняго владѣльца Андрея Федоровича Дидерихсъ.

По смерти основателя, въ 1846 году, дѣло перешло, за малолѣтствомъ дѣтей, въ полное управленіе вдовы покойнаго Екатерины Андреевны и велось ею ровно 20 лѣтъ.

Затѣмъ въ 1866 г. оно было передано сыну Роману Федоровичу, съ которымъ, 12 лѣтъ спустя, въ 1878 году вступилъ въ Товарищество младшій братъ Андрей Федоровичъ Дидерихсъ.

Андрей Федоровичъ Дидерихсъ.

Благодаря значительному вкладу капитала, коммерческимъ и административнымъ способностямъ послѣдняго компаніона, дѣло сразу быстро расширилось, а техническая сторона его, имѣя съ 1875 г. въ главномъ мастерѣ Францѣ Кальнингъ талантливаго представителя, настолько подвинулась впередъ, что фирма удостоилась въ короткое время слѣдующихъ наградъ: въ 1882 г., на Выставкѣ въ Москвѣ — **серебряная медаль;** въ 1883 г., въ Амстердамѣ — **серебряная медаль;** въ 1883 г., въ Ригѣ — **серебряная медаль;** въ 1884 г., въ Нищѣ — **золотая медаль;** въ 1885 г., въ Петербургѣ — **золотая медаль;** въ 1885 г., въ Лондонѣ — **бронзовая медаль;** въ 1885 году, въ Антверпенѣ — **золотая медаль,** и въ 1896 г., на Всероссійской Промышленной и Художественной Выставкѣ въ Нижнемъ-Новгородѣ въ 1896 г.—высшая награда — **Государственный гербъ.**

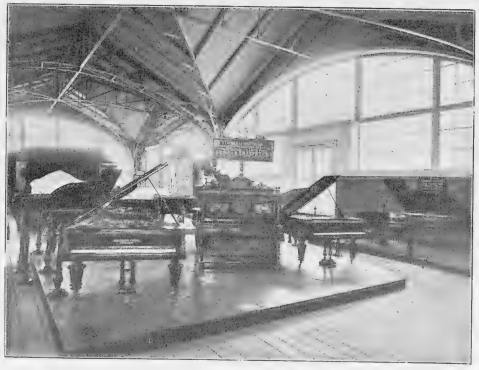

Витрина Бр. Р. и А. Дидерихсъ.

За послѣднія 18 лѣтъ фабрика снабжена новѣйшими паровыми машинами, техническими приспособленіями и усовершенствованіями, и въ настоящее время на ней состоитъ болѣе 100 человѣкъ рабочихъ, причемъ нѣкоторыя отдѣльныя несущественныя части инструментовъ выдѣлываются и внѣ фабрики.

Матеріалы употребляются какъ русскіе, такъ и заграничные.

10 августа 1893 г. скончался Романъ Федоровичъ Дидерихсъ, и единственнымъ владѣльцемъ и представителемъ фирмы братьевъ Р. и А. Дидерихсъ остался въ настоящее время одинъ Андрей Федоровичъ Дидерихсъ.

На Всероссійской Выставкѣ въ Нижнемъ-Новгородѣ 1896 г. фирма награждена ***правомъ изображенія Государственнаго герба.***

Третій съѣздъ Общества русскихъ врачей въ память Пирогова 1889 г.
Похвальный отзывъ.

Почетный дипломъ
1894 г. Всероссійская Гигіеническая Выставка.

ПОСТАВЩ. ВЫСОЧ. ДВОРА.

И. Ритингъ и К°.

Поставщики ВЫСОЧАЙШАГО Двора.

СОБСТВЕННЫЕ СТЕКЛЯННЫЕ ЗАВОДЫ и МАСТЕРСКІЯ.

Производство химической, аптекарской и парфюмерной стеклянной посуды, лабораторных принадлежностей и аппаратовъ.

КОНТОРА, МАГАЗИНЪ и СКЛАДЪ:

С.-Петербургъ, Вознесенскій просп., собственный домъ, № 26.

Видъ завода „Дружная Горка".

Заводъ основанъ въ 1800 году дѣдомъ нынѣшняго владѣльца, Иваномъ Ефимовичемъ Ритингъ, въ собственномъ имѣніи «Дружная Горка», С.-Петербургской губ., Царскосельскаго уѣзда, близъ ст. Сиверской Варшавской ж. д. и перешелъ въ вѣдѣніе сына его Ефима Ивановича Ритингъ въ 1825 году, а съ 1855 года нынѣшній владѣлецъ завода, потомств. почет. гражд. *Иванъ Ефимовичъ Ритингъ*, принималъ дѣятельное участіе въ управленіи заводомъ и въ 1879 году пріобрѣлъ все дѣло въ собственность свою, увеличивая ежегодно производство, въ особенности по части химической стеклянной посуды и аппаратовъ; торговый оборотъ былъ въ 1878 году 90.000 рублей и, постепенно возвышаясь, достигъ въ 1895 году 450.000 рублей. Заводъ ежегодно изготовляетъ болѣе 8.000.000 штукъ разнаго рода стеклянныхъ издѣлій. **Матеріаловъ употребляется:** кварцеваго песку 40.000 пудовъ, соды Сольвей 10.000 пуд. извести негашеной 4.500 п., поташа 3.000 пуд., марганцу 150 пуд., селитры 400 пуд., мышьяка 300 пуд., шпата полеваго 500 пуд., антимонія 65 пуд. и проч.

Топлива на заводѣ расходуется 1.500 кубич. саж. дровъ сосновыхъ и еловыхъ породъ.

Рабочіе живутъ: семейные въ отдѣльныхъ домикахъ, состоящихъ изъ 2 квартиръ въ 2, 3 и 4 комнаты, съ отдѣльною кухнею, чердакомъ и хлѣвомъ; кромѣ того, каждое семейство пользуется огородомъ. — Холостые рабочіе живутъ въ удобно устроенныхъ казармахъ. Всѣхъ рабочихъ, живущихъ на заводѣ свыше 200 человѣкъ, за исключеніемъ приходящихъ изъ близъ лежащихъ селеній рабочихъ.

На заводѣ имѣется: церковь, школа, больница, аптека, докторъ, фельдшеръ и для увеселенія рабочихъ: кегельбанъ, залъ для танцевъ и хороваго пѣнія и домашній театръ.

Заводъ имѣетъ слѣдующія награды: Похвальный — отзывъ, высшая награда за выставку при съѣздѣ Общества русскихъ врачей, 31 января 1889 года за № 12, и Почетный дипломъ — высшую награду за Всероссійскую Гигіеническую выставку 29 мая 1894 годл.

На Всероссійской Выставкѣ въ Нижнемъ-Новгородѣ 1896 г. фирма награждена ***правомъ изображенія Государственнаго герба.***

МАШИНОСТРОИТЕЛЬНЫЙ ЗАВОДЪ
Братьевъ Бромлей
въ Москвѣ.

Калужская ул., собств. домъ.

Планъ механическихъ заводовъ бр. Бромлей.

Заводъ основанъ въ 1857 г. Механическое производство выражается такимъ образомъ: въ 1891 г. — на сумму 537.571 р., въ 1892 г. — 728.999 р., въ 1893 г. — 872.284 р., въ 1894 г. — 869.676 р.; съ 1890 г. по 1893 г. производство увеличилось на 20%. Продукты производства сбываются въ средней, южной и восточной части Европейской Россіи и въ Сибири. Заводъ пользуется исключительно русскими матеріалами и только въ видѣ исключенія прибѣгаетъ къ заграничнымъ издѣліямъ. Ежегодно перерабатывается чугуна около 300.000 пуд. и желѣза около 120.000 п. На заводѣ работаютъ 850 — 1.000 человѣкъ, по 11 часовъ, при средней заработной платѣ около 1 руб. 50 коп. въ день. Работами руководятъ, за немногими исключеніями, русскіе мастера и техники. Двигателями служатъ 2 паровыхъ машины «Компаундъ», по 150 индик. силъ, и 3 керосиновыхъ двигателя отъ 6 до 20 силъ. Всѣ двигатели построены на своемъ заводѣ. Паровыя машины получаютъ механическую энергію отъ 2 котловъ комбинированной трубчатой системы, съ поверхностью нагрѣва до 1.500 □ фут. каждый, одного котла водотрубнаго въ 1.100 □ ф. поверхности нагрѣва и одного вертикальнаго съ поверхностью нагрѣва въ 200 □ ф. Давленіе пара 3 котловъ 6 атм., а въ водотрубномъ — 10 атм. Всѣ котлы изготовлены на собственномъ заводѣ, отапливаются нефтью, цѣна которой 26 — 30 к. за пудъ. Освѣщеніе корпусовъ электрическое: лампами накаливанія и вольтовой дугой; дворы освѣщаются дуговыми лампами. Освѣщеніе устроено своими техниками; приборы пріобрѣтены у Сименсъ и Гальске (токъ постоянный, вольтъ — 110, лампъ накаливанія — 250, дуговыхъ — 10). Электрическая энергія передается, кромѣ того, кранамъ трехфазнымъ перемѣннымъ токомъ въ размѣрѣ 40 силъ. Заводъ принималъ участіе на выставкѣ 1867 г. въ С.-Петербургѣ и награжденъ былъ большой серебряной медалью; въ 1872 г. на политехнической выставкѣ въ Москвѣ получилъ большую золотую медаль; за всероссійскую выставку 1882 г. въ Москвѣ награжденъ Государственнымъ гербомъ.

Предметы, изготовляемые заводомъ:

А. Паровыя машины и котлы, принадлежности ихъ, приводы и передачи.

Вертикальныя паровыя машины.
Горизонтальныя паровыя машины, отъ 20 до 160 силъ.
Горизонтальныя паровыя машины, съ отсѣчными клапанами, разныхъ системъ, отъ 100 силъ и болѣе.
Паровыя машины системы compound, отъ 100 силъ и болѣе.
Паровыя машины тройнаго расширенія отъ 100 до 1.000 силъ.
Паровые котлы съ кипятильниками, внутренними топками, дымогарными трубами и различныхъ другихъ системъ.
Принадлежности паровыхъ котловъ и машинъ.
Приводы и передачи, подшипники, подвѣски и проч. американскаго типа.
Газовые двигатели.

Б. Приборы для обрабатыванія металловъ.

Самоточки, токарные и лобовые станки.
Вертикально-сверлильные станки.
Радіально-сверлильные станки.
Горизонтально и продольно-сверлильные станки.
Станки для обтачиванія осей.
Станки для обтачиванія вагонныхъ, тендерныхъ и паровозныхъ колесъ.
Продольно и поперечно-строгальныя машины.
Долбежныя машины.
Винторѣзныя, зуборѣзныя и формовочныя машины.
Пробивныя и кузнечныя болтовыя машины.
Круглыя пилы для рѣзки желѣза.
Паровые молоты типа «Massey» и другихъ.
Вентиляторы, горны и кузнечныя машины.

В. Приборы для обрабатыванія деревъ.

Лѣсопильныя машины, дѣйствующія отъ привода съ одной и двумя рамами.
Паровыя лѣсопильныя машины.
Переносные паровые лѣсопильные станки.
Обыкновенныя круглыя пилы со столами.
Круглыя пилы съ самодѣйствующею подачею дерева.
Безконечныя пилы.
Строгальныя машины.
Вертикально и продольно-сверлильные станки.
Долбежныя машины.

Г. Приборы для поднманія воды.

Паровые насосы для фабрикъ и заводовъ.
Центробѣжные насосы.

Д. Приборы для поднманія грузовъ.

Домкраты, паровые подъемные краны, паровыя подъемныя машины.

ПОЛНОЕ ОБОРУДОВАНІЕ МАСТЕРСКИХЪ ЖЕЛѢЗНЫХЪ ДОРОГЪ.

Составленіе проектовъ и смѣтъ для городскихъ и частныхъ водопроводовъ.

Устройство водопроводовъ для городовъ, фабрикъ, бань и пр. съ поставкою и установкою водоподъемныхъ машинъ, водопроводныхъ трубъ и проч. принадлежностей.

Устройство противо-пожарныхъ водопроводовъ (американской системы).

Устройство водяныхъ, паровыхъ и смѣшанныхъ (пароводяныхъ) отопленій съ вентиляціею.
Чугунныя баттареи и другіе нагрѣвательные приборы для центральныхъ отопленій всѣхъ системъ.

Чугунныя издѣлія отъ самыхъ малыхъ размѣровъ до 1000 п. вѣса въ каждомъ.

Шкивы, маховики, шестерни и т. п. издѣлія (діаметромъ болѣе 3 фут., изготовляются по шаблонамъ безъ моделей).
Маховики для канатной передачи, составные, діаметромъ до 30 фут.

Котельныя работы: строила, уленаныя балки и мостовыя сооруженія.

Экспонаты:

Сварочныя и котельныя работы.

Вертикальная паровая машина Компаундъ, 80 индикаторныхъ силъ, съ плоскимъ регуляторомъ, діам. цилиндра высокаго давленія 10″ и діам. цилиндра низкаго давленія 15″, ходъ поршней 10″, число оборотовъ 200.

Горизонтальная паровая машина, 800 индикат. силъ, тройного расширенія, діам. цилиндра низкаго давленія 1.100 мм., діам. цилиндра средняго давленія 750 мм., діам. цилиндра высокаго давленія 490 мм, ходъ поршня 1.380 мм., число оборотовъ 65, діам. маховика 6.100 м., ширина маховика 1.430 мм. на 20 канатовъ въ 50 мм. діам. Машина снабжаетъ силой всю южную половину зданія и вращаетъ 2 динамо, Сименсъ и Гальске въ 1.000 и 300 амперъ.

Устройство всего южнаго вала трансмиссіи.

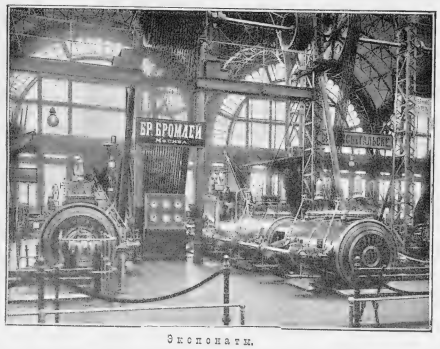

Экспонаты.

На Всероссійской Выставкѣ въ Нижнемъ-Новгородѣ 1896 г. заводъ награжденъ ***правомъ повторенія изображенія Государственнаго герба.***

НЕВСКАЯ СПИЧЕЧНАЯ ФАБРИКА
А. Р. ЗАБѢЛИНА.

Правый берегъ Невы, Шлиссельбургск. участ., собственный домъ № 12.

Директоръ фабрики
Михаилъ Андреевичъ Забѣлинъ.

Вице-Директоръ фабрики
Василій Михайловичъ Забѣлинъ.

Устроитель, владѣлецъ фабрики
Андрей Родіоновичъ Забѣлинъ.

Невская спичечная фабрика существуетъ съ апрѣля мѣсяца 1892 г. и уже успѣла проникнуть сбытомъ своихъ издѣлій на многіе русскіе и даже заграничные рынки.

Устроена фабрика согласно послѣднихъ требованій техники и снабжена новѣйшими машинами и приспособленіями.

Паровая машина въ 140 индикаторн. силъ приводитъ въ дѣйствіе 65 машинъ съ автоматическимъ ходомъ для обработки изъ дерева: соломки для спичекъ, древесной шерсти и зажигательныхъ безфосфорныхъ спичекъ.

Витрина „Невской спичечной фабрики".

Число рабочихъ на фабрикѣ отъ 200—300 челов., преимущественно русскихъ. При фабрикѣ пріемный покой и фельдшеръ.

Фабрика удостоена слѣдующихъ наградъ:

1892 г. въ Парижѣ — почетный дипломъ и зозолотая медаль;

1893 г. въ Парижѣ — почетный дипломъ и золотая медаль;

1894 г. на Боровичской Выставкѣ — большая золотая медаль;

1895 г. на Сельскохозяйственной Выставкѣ въ Москвѣ — золотая медаль.

На Всероссійской Выставкѣ въ Нижнемъ-Новгородѣ 1896 года фирма награждена ***похвальнымъ отзывомъ.***

ВЫСОЧАЙШЕ УТВЕРЖДЕННОЕ

ПАРОХОДНОЕ ОБЩЕСТВО „КАВКАЗЪ И МЕРКУРІЙ“.

Правленіе: С.-Петербургъ, Невскій просп., № 30.

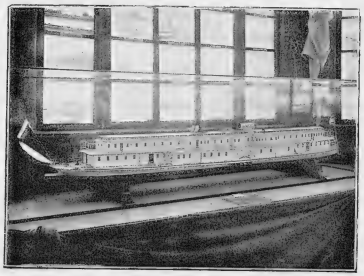

Модель парохода „Святославъ“.

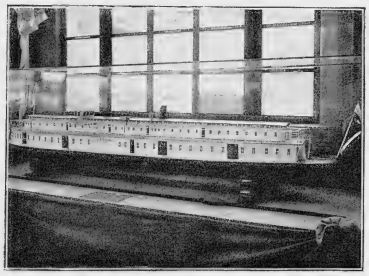

Модель парохода „В. К. Ольга Николаевна“.

Начало существованія Общества «Кавказъ и Меркурій» относится къ 1849 году, когда было учреждено и открыло свои дѣйствія Общество пароходства по рѣкамъ Волгѣ, Окѣ и Камѣ и ихъ притокамъ, подъ фирмою «Меркурій». Къ началу 1858 г. Общество это успѣло снискать себѣ дѣятельностью своею обширную и солидную репутацію. Вслѣдствіе этого, когда, при содѣйствіи Правительства, для споспѣшествованія торговли Закавказскаго края, на Каспійскомъ морѣ было основано пароходное Общество «Кавказъ», уставъ котораго получилъ Высочайшее утвержденіе 15-го апрѣля 1858 года, то, по предложенію Намѣстника Кавказскаго, это новое Общество соединилось съ Волжскимъ Обществомъ «Меркурій» въ видахъ взаимной пользы и для облегченія вѣрнѣйшаго успѣха своимъ коммерческимъ операціямъ. Уставъ соединеннаго Общества «Кавказъ и Меркурій» былъ Высочайше утвержденъ 21-го мая 1858 года и по § 2 этого устава новое Общество было принято подъ Высочайшее Его Императорскаго Величества покровительство.

Такимъ образомъ, Общество «Кавказъ и Меркурій» существуетъ и дѣйствуетъ по Волгѣ и на Каспійскомъ морѣ уже въ теченіе 36-ти лѣтъ.

Дѣятельность его на Волгѣ носитъ исключительно коммерческій характеръ, подобно всѣмъ другимъ волжскимъ предпріятіямъ; дѣятельность же его на Каспійскомъ морѣ, кромѣ цѣлей чисто коммерческихъ, служила всегда и цѣлямъ правительственнымъ: по особымъ договорамъ съ Правительствомъ, Общество, съ самаго основанія своего, содержитъ почтовыя сообщенія по всѣмъ линіямъ Каспійскаго моря и производитъ всѣ перевозки по этому морю войскъ и военныхъ грузовъ. Для привлеченія грузовъ на свои суда Общество давно уже открыло свои агентства въ Москвѣ и С.-Петербургѣ, какъ главныхъ торговыхъ центрахъ, откуда направляются грузы къ волжскимъ пристаніямъ для дальнѣйшаго слѣдованія водою, а затѣмъ, когда были проведены Закавказская и Закаспійская желѣзныя дороги и получили развитіе прямыя сообщенія при участіи желѣзныхъ дорогъ и пароходовъ между отдаленными пунктами, Общество съ тою же цѣлью основало свои агентства во всѣхъ главныхъ средне-азіатскихъ промышленныхъ и торговыхъ центрахъ, каковы: Бухара, Самаркандъ, Кокандъ, Ташкентъ, Чарджуй, Асхабадъ, Хива, а также на Кавказѣ — въ Тифлисѣ, Шемахѣ, Шушѣ и Нухѣ, наконецъ, въ Варшавѣ и Лодзи, для привлеченія грузовъ, какъ направляющихся въ юго-западный промышленный районъ, главнымъ образомъ хлопка, такъ и отправляющихся изъ этого района на волжскія пристани, въ порты Каспійскаго моря и въ Среднюю Азію.

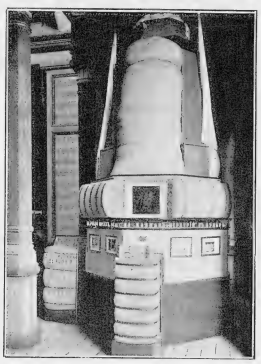

Экспонатъ: Хлопокъ.

На Волгѣ Общество «Кавказъ и Меркурій» первое ввело пароходы американскаго типа: въ 1871 году появился первый на Волгѣ пароходъ Общества этого типа «Императоръ Александръ II». Равнымъ образомъ Общество «Кавказъ и Меркурій» первое ввело на своихъ пароходахъ отопленіе нефтяными остатками.

Нынѣ Общество «Кавказъ и Меркурій» содержитъ на Волгѣ 6 срочныхъ пассажирскихъ отправленій въ недѣлю между Нижнимъ-Новгородомъ и Астраханью 13-ю двухпалубными пароходами американской системы. Изъ этого числа три отправленія скорыхъ совершаются 6-ю легкими пароходами, а три отправленія уменьшенной таксы 7-ю пароходами товаропассажирскими, особаго, выработаннаго Обществомъ изъ его многолѣтней практики, типа. Кромѣ этихъ 13-ти пассажирскихъ пароходовъ, Общество владѣетъ на Волгѣ 6-ю буксирными пароходами, однимъ паровымъ баркасомъ, 7-ю желѣзными и 24-мя деревянными баржами, 34 лебаркадерами и тремя плавучими доками. Въ Спасскомъ Затонѣ, Казанской губ., у него есть заводъ, снабженный достаточными средствами не только для ремонта его рѣчныхъ судовъ, но и для постройки новыхъ. На этомъ заводѣ выстроены вновь: вступившій въ дѣло минувшимъ лѣтомъ почтовый рѣчной пароходъ «Великая Княжна Ольга Николаевна», три лучшихъ товаропассажирскихъ парохода общества: «Великій Князь Владиміръ», «Мономахъ» и «Святославъ» и винтовой транспортъ «Тегеранъ», машины нѣсколькихъ рѣчныхъ и морскихъ пароходовъ, корпуса двухъ новыхъ морскихъ почтовыхъ пароходовъ: «Императоръ Николай II» и «Императрица Александра» и корпусъ рѣчнаго парохода «Кауфманъ»; кромѣ того, произведено много другихъ капитальныхъ работъ по перестройкамъ корпусовъ, постройкамъ пароходныхъ котловъ и главныхъ частей пароходныхъ машинъ. Кромѣ главнаго завода въ Спасскомъ Затонѣ, Общество имѣетъ еще два ремонтныхъ завода: въ Астрахани и въ Баку. На послѣднемъ заводѣ ремонтируются суда Каспійскаго флота и тутъ же Обществомъ построенъ эллингъ, на который суда поднимаются для исправленія подводной части. Каспійскій флотъ Общества состоитъ изъ 7-ми большихъ пассажирскихъ пароходовъ: «Императоръ Николай II», «Императрица Александра», «Цесаревичъ Александръ», «Великій Князь Алексѣй», «Адмиралъ Корниловъ», «Великій Князь Константинъ» и «Князь Барятинскій»; восьми винтовыхъ шхунъ: «Туркменъ», «Тамара», «Каспій», «Милютинъ», «Горчаковъ», «Волга, «Михаилъ» и «Армянинъ»; три первыя изъ которыхъ также участвуютъ въ пассажирскомъ движеніи, одна перевозитъ исключительно грузы, а остальныя четыре содержатся для перевозокъ войскъ, перевозя грузы въ свободное время; кромѣ того, Общество владѣетъ на морѣ 5-ю транспортами, изъ копхъ одинъ — «Александръ Жандръ» — поднимаетъ 60 тыс. пудовъ груза, три — «Киргизъ», «Казбекъ» и «Эльборусъ» — по 45 тыс. пудовъ и одинъ — «Тегеранъ» — 20 тыс. пудовъ, затѣмъ пятью мелкосидящими догрузными пароходами, двумя пассажирскими мелкосидящими пароходами, перевозящими пассажировъ между Астраханью и взморьемъ и по Брянской линіи, 4-мя паровыми баркасами, 12-ю желѣзными парусными баржами, двумя деревянными парусными шхунами, 23-мя деревянными шаландами и 14-ю плавучими пристанями.

Почти во всѣхъ прикаспійскихъ пунктахъ своей дѣятельности, равно какъ и въ средне-азіатскихъ, Общество владѣетъ солидными складами для храненія транспортируемыхъ имъ грузовъ, а въ Бухарѣ имъ поставленъ сильный паровой прессъ, на которомъ прессуется сдаваемый Обществу на перевозку хлопокъ.

На Всероссійской Выставкѣ въ Нижнемъ-Новгородѣ 1896 г. Общество награждено ***правомъ изображенія Государственнаго герба.***

КРУПЧАТНОЕ ПРОИЗВОДСТВО

МЕХАНИЧЕСКОЙ ВАЛЬЦЕВОЙ МЕЛЬНИЦЫ

МАТВѢЯ ЕМЕЛЬЯНОВИЧА БАШКИРОВА

ВЪ НИЖНЕМЪ-НОВГОРОДѢ.

Матвѣй Емельяновичъ Башкировъ.

Главная контора и торговля:

въ **Нижнемъ-Новгородѣ**, на Нижнемъ базарѣ, общественный корпусъ №№ 1, 2 и 3.

Отдѣленія торговли:

Въ Нижнемъ-Новгородѣ, Новобазарная пл., д. пріюта гр. Кутайсовой и Благовѣщенская слоб., соб. домъ.
„ С.-Петербургѣ, Калашниковская пристань, домъ Фролова, № 11.
Въ Москвѣ, Гавриковъ пер., д. Федорова, у М.-Казанской тов. ст.
„ Ярославлѣ, Ильинка, д. Нелидовой.
„ Арзамасѣ, домъ Бебешина.

Матвѣй Емельяновичъ Башкировъ, Нижегородскій первой гильдіи купецъ, родился въ 1843 году; происходитъ изъ крестьянъ Нижегородской губерніи. Торговлей занимается съ 1856 года. При жизни родителя, Емельяна Григорьевича Башкирова, въ 1871 году былъ учрежденъ Торговый домъ подъ фирмою «Емельянъ Башкировъ съ сыновьями», въ которомъ М. Е. былъ въ числѣ другихъ двоихъ своихъ братьевъ членомъ Торговаго дома. По истеченіи же фирменнаго договора въ 1891 году и по смерти родителя Емельяна Григорьевича, члены Торговаго дома раздѣлились между собой и М. Е. получилъ въ надѣлъ крупчатную паровую мельницу въ Нижнемъ-Новгородѣ, находящуюся на правомъ берегу р. Оки.

Мельница, доставшаяся М. Е., построена была въ 1871 г. на переработку зерна 2.400 пуд. въ сутки, причемъ устройство ея было приспособлено на жерновахъ; съ введеніемъ же въ Россіи вальцеваго помола, мельница эта была перестроена на вальцы и, сообразно развитія мукомольной техники, постепенно перестроена, а въ 1885 г. заново перестроена на полный автоматическій ходъ, который на этой мельницѣ былъ примѣненъ въ полномъ объемѣ впервые, и количество размола было доведено до 6.000 пуд. въ сутки.

Съ 1892 года мельницу начали постепенно переустраивать на плоскіе разсѣва (зихтеры) системы К. Хагенмахера, которыхъ поставлено было вначалѣ 15 только для первыхъ сортовъ крупчатки, въ послѣдующіе же годы количество разсѣвовъ увеличено и весь размолъ переведенъ на разсѣва, при чемъ переработка зерна увеличена до 12.000 п. въ сутки. Переустройство мельницы производилось Московской фирмой Товарищества Добровыхъ и Набгольцъ.

Мельница М. Е. Башкирова.

Обоечное отдѣленіе для очистки зерна помѣщается въ особомъ зданіи, соединенномъ коридоромъ съ размольнымъ корпусомъ, и зерно, вполнѣ очищенное отъ пыли и постороннихъ примѣсей чрезъ новѣйшія очистительныя машины, поступаетъ по транспортной лентѣ въ моловое отдѣленіе въ размолъ. Устройство отдѣльно обойки, въ которой для удаленія пыли поставлены сильные вентиляторы и циклопы или пылесобиратели, доставляя зернамъ всѣ необходимыя качества къ переработкѣ ихъ въ муку, вмѣстѣ съ тѣмъ способствуетъ къ сбереженію здоровья рабочихъ.

Для приведенія въ дѣйствіе размольныхъ механизмовъ находятся двѣ паровыя машины: одна въ 60, а другая въ 120 ном. силъ, и для приведенія въ дѣйствіе электрическаго освѣщенія и разныхъ слесарныхъ и токарныхъ станковъ имѣется отдѣльная машина въ 30 силъ. Всего 6 паров. котловъ.— Отопленіе нефтяное. Рабочихъ при мельницѣ, получающихъ мѣсячное жалованье, до 250 чел. и занято поденными работами: выгрузкой зерна, нагрузкой и доставкой товара— до 300 чел. и затѣмъ шитьемъ мѣшковъ, кройкой холста и чинкой мѣшковъ занято ежедневно до 150 женщинъ.—При мельницѣ находится пріемный покой съ аптечкой и фельдшеръ, врачъ же посѣщаетъ еженедѣльно.—Завѣдуетъ размоломъ зерна технологъ В. А. Гусевъ. Закупка сырыхъ матеріаловъ зерна производится внутри Россіи на пристаняхъ р. Волги, котораго въ теченіе года перерабатывается болѣе 3.500.000 пудовъ. Сбытъ товара производится въ Финляндіи, С.-Петербургѣ, Москвѣ, Ярославлѣ, Рыбинскѣ и въ Нижнемъ съ его окрестностями, а также на пристаняхъ р. Оки и Волги. Для храненія зерна, при мельницѣ находится элеваторъ американской системы, построенный въ 1886 г. по проекту инженеръ-технолога Кушелевскаго, вмѣстимостью зерна до 500 тыс. пудовъ и склада въ нижнемъ помѣщеніи товара въ мѣшкахъ до 50 т. пудовъ. Доставка въ элеваторъ зерна съ судовъ производилась до 1896 г. посредствомъ вагончика на проволочномъ канатѣ, а съ 1896 г. сдѣланъ туннель и доставка зерна передается чрезъ транспортную безконечную ленту.

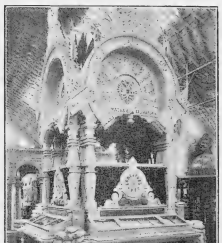

Витрина.

На Всероссійской Выставкѣ въ Нижнемъ-Новгородѣ 1896 г. фирма награждена ***правомъ изображенія Государственнаго герба.***

ВЫСОЧАЙШЕ УТВЕРЖДЕННОЕ ТОВАРИЩЕСТВО

ДОБРОВЫХЪ и НАБГОЛЬЦЪ.

Москва. —— Нижній-Новгородъ.

Товарищество владѣетъ двумя заводами въ Москвѣ и въ Нижнемъ-Новгородѣ.

Оба завода начали свою дѣятельность въ 1864 г.

Размѣръ годового производства обоихъ заводовъ виденъ изъ слѣдующей таблицы.

Нижегородскаго завода:

	18⁹¹/₉₂	18⁹²/₉₃	18⁹³/₉₄
Столярныя издѣлія	130.084	175.412	110.525
Слесарныя издѣлія	204.388	179.534	143.203
Литье	51.391	56.638	48.605
Котельныя издѣлія	158.346	170.210	213.759
	544.210	576.795	516.093

Московскаго завода:

	18⁹¹/₉₂	18⁹²/₉₃	18⁹³/₉₄
Паров. маш., приводъ, турбинъ, вальцевыхъ и ткацкихъ станковъ	1.003.207	1.074.630	1.431.685
Чугуннаго литья	427.012	500.837	522.029
» » фигурнаго	28.700	28.090	34.242
Мѣднаго литья	28.560	26.156	44.410
Шелковыхъ ситъ и жернововъ	44.437	62.327	64.672
	1.531.918	1.692.041	2.097.041

Продукты производства заводовъ сбываются по всей Имперіи. Нижегородскій заводъ получаетъ весь сырой матеріалъ съ русскихъ заводовъ, за исключеніемъ кокса (около 71 т. п.), получаемаго изъ-за границы. Московскій заводъ пріобрѣтаетъ за границей фарфоровые вальцы, жернова (французскіе искусственные) и шелковины ситъ, выдѣлка которыхъ въ Россіи не производится; всѣ остальные матеріалы пріобрѣтаются на русскихъ заводахъ. На Нижегородскомъ заводѣ работаютъ 800 мужчинъ по 12 часовъ, на Московскомъ — 1.000 мужчинъ по 11½ часовъ. На обоихъ заводахъ производствомъ руководятъ техники, причемъ иностранцы есть только на Московскомъ. На заводѣ въ Нижнемъ установлены 2 паровыхъ машины въ 25 индикат. и 8 силъ, своей работы; необходимую энергію машины получаютъ отъ 2 котловъ трубчатой системы, площадью нагрѣва въ 120 и 180 □ фут. на давленіе въ 4 атмосф. Отапливаются котлы дровами и нефтью, по 18 к. за пудъ. На Московскомъ заводѣ работаютъ 2 паров. машины своей постройки въ 150 индик. силъ системы «Тандемъ» и 2 котла своей работы: 1) ланкаширскій съ кипятильникомъ въ 650 □ фут. и 2) системы Тишбейнъ въ 900 □ фут. — оба на давленіе въ 7 атм. На Нижегородскомъ заводѣ до декабря 1894 г. примѣнялось освѣщеніе пиронафтомъ, съ этого же времени устроено электрическое освѣщеніе Нижегородскимъ Т-вомъ электрическаго освѣщенія (токъ перемѣнный, 100 вольтъ, лампочекъ накаливанія 330, дуговыхъ — 2). Московскій заводъ пользуется газовымъ освѣщеніемъ своего устройства. На заводѣ въ Нижнемъ рабочіе застрахованы въ Обществѣ «Россія». Московскій заводъ имѣетъ пріемный покой и дежурнаго доктора.

Экспонаты:

1. Горизонтальная паровая машина 13″ и 20″ діам. и 36″, ходъ поршня 75 оборотовъ; въ обоихъ цилиндрахъ клапанное парораспредѣленіе. Въ маломъ цилиндрѣ автоматическая отсѣчка, дѣйствующая отъ регулятора по системѣ Гартунгъ; въ большомъ цилиндрѣ — кулаками.

Оба цилиндра съ паровыми рубашками. Машина развиваетъ, при 7 атмосферахъ давленія и ¼ наполненія въ маломъ цилиндрѣ — 120 индикаторныхъ силъ, при 0,4 наполненія — 160 индик. силъ. Цѣна машины 11.000 руб. съ конденсаторомъ. Одинъ комплектъ фундаментныхъ концовъ и плитъ 175 руб.

2. Трехцилиндровая паровая машина 12″, 19″ и 30″ діам., 40″, ходъ поршня, 90 оборотовъ устроена для 10 — 12 атмосфернаго давленія пара, съ конденсаторомъ, каждый цилиндръ съ паровою рубашкой. Отсѣчка въ маломъ цилиндрѣ, автоматически дѣйствующая отъ регулятора. Парораспредѣленіе у всѣхъ цилиндровъ по патентованной системѣ Добровыхъ и Набгольцъ, четырьмя плоскими рѣшетчатыми золотниками. Маховикъ канатный. Валъ, шатуны, кривошипы, крейцкопфы, штоки, цапфы и всѣ мелкія трущіяся части — стальныя. Машина развиваетъ нормально 300, максимально — 400 индикаторныхъ силъ. Цѣна 23.000 р. Комплектъ фундаментныхъ конповъ и плитъ 400 рублей.

Машина устроена безъ всякихъ мелкихъ частей, которыя могли бы скоро изнашиваться. При принятой системѣ золотниковъ, получаются очень большіе и быстро открывающіеся каналы для пара и притомъ очень прямые и удобные проходы, такъ что потеря давленія отъ котла до поршня перваго цилиндра, между цилиндрами и отъ большого цилиндра до конденсатора получается въ высшей степени незначительная и менѣе, чѣмъ при всѣхъ остальныхъ системахъ, въ томъ числѣ и «клапанныхъ», и ничтожное сопротивленіе отъ тренія. Нижніе золотники, кромѣ того, передвигаются только тогда, когда давленіе въ цилиндрѣ и въ выпускномъ каналѣ почти равно; при впускѣ же пара, когда разница въ давленіи значительная, они стоятъ безъ движенія. Изъ этого слѣдуетъ, что они потребуютъ очень мало силы для передвиженія при полномъ ходѣ. Для устраненія вліянія инерціи при передвиженіи, сравнительно, тяжелаго шибера устроенъ маленькій приборъ съ 2 пружинами, которыя въ первой половинѣ хода помогаютъ передвигать шиберъ, а во второй даютъ требуемое сопротивленіе, которое, такимъ образомъ, принимаетъ живую силу. Распредѣлительный валъ дѣлаетъ только половинное число оборотовъ противъ самой машины; вслѣдствіе этого машина приспособлена къ очень быстрому ходу.

Въ заключеніе можемъ сказать, что этотъ новый типъ машины имѣетъ, по мнѣнію экспонента, всѣ выгоды машины съ клапаннымъ распредѣленіемъ и всѣ выгоды системы «Корлиса», безъ недостатковъ этихъ послѣднихъ. Машина простая, прочная, удобная, для ухода требуетъ очень немногаго и въ высшей степени экономична. Всѣ эти выгоды доказаны въ практикѣ, такъ какъ заводомъ исполнено уже 2 машины этого типа по 500 индикаторныхъ и 3 машины по 600 индик. силъ: гг. Мягкову, Паромонову, Туркину и Ткачеву. Выставленная машина — самая маленькая модель, которая имѣется съ послѣдними улучшеніями.

Въ обѣихъ машинахъ рубашки устроены по системѣ Дорфеля изъ желѣза, которыя позволяютъ свободному движенію цилиндра при нагрѣваніи и охлажденіи.

3. Два паровыхъ котла.

4. Двѣ турбины.

5. Вальцевые станки:

a) «Побѣдитель» размольн. съ вальц. 10¼″ діам. и 32″ дл.
b) » » » » » 10¼″ » и 40″ » для размола крупки и мѣситки.
c) » дранной съ вальц. 10¼″ діам. и 40″ дл. для дранья и передира.
d) «Раструсъ», съ вальцами 12¼″ и діам. 32″ длины для размола ржи и пшеницы на простой помолъ, производительность 600 — 800 пуд. въ сутки.
e) «Богатырь», дранной съ вальцами 10¼″ діам. и 40½″ длины для дранья и передира.
f) «Викторія», размольный съ фарфоровыми валами для размола крупы и мѣситки — 11³/₄″ діам. и 32″ длины.

6. Мельничные станки:

a) Вѣйка-группа изъ восьми отдѣленій, патентъ К. Хагенмахера, для крупной крупки, замѣняетъ 8 вѣекъ, съ отдѣльнымъ вентиляторомъ.
b) Сито-вѣйка, системы Шмидта, для мѣситки.
c) Вѣйка № 4, Карла Хагенмахера новой конструкціи, для всѣхъ родовъ крупки.
d) Разсѣвъ (планъ — зихтеръ) на пружинахъ, двойной, для 2-хъ продуктовъ, замѣняетъ 4 цилиндра.
e) Разсѣвъ кроватный, двойной для 4 продуктовъ, замѣняетъ 16 цилиндровъ.
f) Разсѣвъ кроватный, двойной, для 2 продуктовъ, замѣняетъ 8 цилиндровъ.

(Оба послѣдніе разсѣва съ нижними фрикціонными передачами, а первый съ нижней передачей ремнемъ).

7. Чертежи устройства водянаго воздушнаго отопленія и вентиляціи для Богоявленскаго собора въ Тулѣ и другихъ зданій.

1805 г. 1896 г. 1882 г.

ТОВАРИЩЕСТВО НИКОЛЬСКОЙ МАНУФАКТУРЫ

„САВВЫ МОРОЗОВА СЫНЪ и К^ро".

Савва Тимофеевичъ Морозовъ,

Предсѣдатель Нижегор. Ярмарочнаго Комитета и Завѣдывающій VIII Отдѣломъ Выставки.

Фабричныя учрежденія Товарищества находятся во Владимірской губ. Покровскаго уѣзда, въ слѣдующихъ мѣстахъ:

1) въ мѣстечкѣ Никольскомъ, въ одной верстѣ отъ станціи Московско-Нижегородск. ж. д. «Орѣхово-Зуево»;

2) въ деревнѣ Городищи и

3) въ селѣ Вауловѣ.

Эти фабрики, основаны въ 1797 г. Саввою Васильевичемъ Морозовымъ, устроившимъ первоначально шелковое ткацкое и красильное производство, которое впослѣдствіи было преобразовано въ шерсто-ткацкое и бумаго-ткацкое. Въ 1846 г. основано было имъ существующее и нынѣ бумаго-прядильное и механическо-ткацкое производство. Въ 1873 году сыномъ Саввы Васильевича — Тимоѳеемъ Саввичемъ Морозовымъ — учреждено Товарищество подъ фирмою: Никольская Мануфактура «Саввы Морозова сынъ и К^ѳ».

Никольская мануфактура заключаетъ въ себѣ слѣдующія производства:

Главныя: бумаго-прядильное, основанное въ 1846 г.; ткацкое механическое — 1846 г.; красильное — 1830 г.; отдѣльное — 1868 г.; набивное — 1871 г.; отдѣлочное — 1830 г.

Вспомогательныя: чугунно- и мѣдно-литейное, механическо-слесарное, котельное, токарное, газовое, химическое, кирпичное, лѣсныя разработки, торфяныя разработки.

Фабрики въ мѣстечкѣ Никольскомъ: *а) Бумагопрядильная фабрика* имѣетъ всего 153.128 веретенъ, работаетъ пряжу, начиная отъ № 6 до № 80, производя въ годъ 422.000 пуд. въ среди. № 27 и до 20.000 пуд. ваты. *b) Самоткацкая фабрика* располагаетъ 3.196 механическими ткацкими станками шириною отъ 32" до 82", вырабатывающими до 30.000.000 арш. *c) Красильная фабрика* раздѣляется на слѣдующіе отдѣлы: 1) главная красильня, 2) плисовая красильня, 3) кубовая красильня, 4) набивная красильня, 5) плисорѣзная, 6) красильная и отбѣльная пряжъ, 7) отдѣлочная. Всѣми этими отдѣлами красится, набивается и отдѣлывается около 45½ милліоновъ аршинъ товара и 60.000 пуд. пряжи. *d) Механическій заводъ.* Литейныя и механическія мастерскія устроены для удовлетворенія собственныхъ потребностей мануфактуры и заключаютъ въ себѣ: 1) чугунно- и мѣдно-литейный заводъ, 2) механическо-слесарныя мастерскія. *e) Кирпичный заводъ* производитъ до 2.000.000 шт. кирпича, идущаго всецѣло для нуждъ мануфактуры. *f) Торфяное производство.* Обработка торфа производится машинами, приводимыми въ дѣйствіе 29 локомобилями. Въ 1895 г. выработано 11.790 куб. саж. или 3.125.000 пуд. торфа.

Для приведенія въ дѣйствіе всѣхъ находящихся на фабрикѣ механизмовъ и аппаратовъ служатъ 40 паровыхъ машинъ, имѣющихъ въ сложности 7.045 индикаторныхъ силъ съ 46 паровыми котлами въ 87.356 кв. фут. поверхности нагрѣва. Всѣ фабричные корпуса, контора, больница, училище, частью коридоры въ казармахъ для рабочихъ и частью уличные фонари освѣщаются газомъ и электричествомъ. Имѣется газовый заводъ. Устройство **химическаго производства** вызвано необходимостью имѣть нѣкоторые химическіе продукты, употребляемые на фабрикахъ, всегда однороднаго качества и въ достаточно чистомъ видѣ. Годовое производство разныхъ матеріаловъ составляетъ около 16.000 пуд.

Городищенская фабрика, основанная въ 1883 г. при сліяніи двухъ рѣкъ Клязьмы и Киржача, отбѣливаетъ и отдѣлываетъ въ годъ до 40.000.000 арш. товара. Освѣщается фабрика электричествомъ.

Вауловская фабрика для ручного ткачества основана въ 1859 году, вырабатываетъ въ годъ до 667.000 арш. товара и разрѣзываетъ ворсъ на 4.650.000 арш. плисовъ.

Среднее годовое потребленіе фабриками топлива составляетъ: 2.750 куб. саж. дровъ, 13.150 куб. саж. торфа, 1.450 куб. саж. щепъ и щепы, 9.000 чет. угля древеснаго, 46.550 пуд. камен. угля и кокса и 1.200.000 пуд. нефтяныхъ остатковъ.

На работахъ у Товарищества въ теченіе 1894—95 г. находилось всего 16.700 человѣкъ. Выдано имъ жалованья, поденной и слѣльной платы до 2.935.000 руб.; награды изъ прибылей Товарищества 345.000 руб. Всѣ служащіе и работающіе при фабрикахъ пользуются помѣщеніемъ и отопленіемъ безплатно.

До 1880 г. вода для продовольствія живущихъ при мануфактурѣ и для техническихъ потребностей доставалась главнымъ образомъ изъ рѣки Клязьмы. Въ настоящее время устроено четыре артезіанскихъ колодезя, доставляющихъ всего 270.000 ведеръ воды въ сутки.

Пожарное дело организовано изъ нѣсколькихъ командъ, заключающихъ въ себѣ до 700 человѣкъ рабочихъ, въ распоряженіи которыхъ имѣются 4 паровыя и 18 ручныхъ пожарныхъ машинъ, размѣщенныхъ въ разныхъ пунктахъ.

Какъ Никольскія фабрики, такъ и Городищенская соединены съ Московско-Нижегородской ж. д. особыми рельсовыми путями, первыя — со станціей Орѣхово, а послѣдняя — со станціей Усадъ. Вагоны передвигаются принадлежащими фабрикѣ 2 паровозами и лошадьми. На Никольскія фабрики проложено шоссе отъ той же Орѣховской станціи.

Въ 1894—95 г. было получено и сдано Московско-Нижегородской ж. д. разныхъ грузовъ — 7.000.000 пуд.

Производство мануфактуры. Въ теченіе 1894—95 г. мануфактурою переработано хлопка: иностраннаго 400.000 пуд. и туземнаго 82.540 пуд.; въ то же время выработано 421.985 пуд. пряжи разныхъ сортовъ, 18.075 пуд. ваты разныхъ сортовъ.

Для ткачества на фабрикахъ Товарищества поступило: 202.472 пуд. пряжи собственной выпрядки, 13.633 пуд. пряжи покупной бумажной, вигони и льняной.

Фабриками Товарищества выработано около 575.000 штукъ товаровъ ткацкихъ; изъ купленныхъ суровыхъ товаровъ поступило на фабрику для отдѣлки миткаля и бязи около 400.000 штукъ, всего же отбѣлено, набито, окрашено, отдѣлано и упаковано товаровъ ткацкихъ 1.400.000 кусковъ.

Продажа товаровъ производится въ Москвѣ, С.-Петербургѣ, Кіевѣ, Харьковѣ, Одессѣ, Баку, Ростовѣ на-Дону, Нижегородской и Ирбитской ярмаркахъ.

При фабрикахъ Товарищества существуетъ: а) три больницы; б) три училища; в) дѣтскія колыбельни и г) богадѣльня.

а) Больницы: 1) больница при Никольской мануфактурѣ устроена на 160 кроватей. При ней состоятъ 3 врача, 1 провизоръ, 1 аптекарскій помощникъ, 10 фельдшеровъ, 2 акушерки, 1 свѣдущая помощница и 36 чел. разныхъ служителей и сидѣлокъ. 2) Городищенскій пріемный покой на 6 кроватей съ амбулаторіей и аптекой. 3) Больница при Вауловской фабрикѣ на 12 коекъ. Лѣченіемъ и полнымъ содержаніемъ въ больницахъ фабричные и рабочіе пользуются безплатно.

b) Колыбельни (ясли) при Никольской больницѣ, куда принимаются грудныя и малолѣтнія дѣти до 5-ти лѣтняго возраста, во время нахожденія фабричныхъ на работахъ.

c) Богадѣльня построена на 190 чел. и имѣетъ три отдѣленія: мужское, женское и для дѣтей сиротъ, съ отдѣльными комнатами для работъ призрѣваемыхъ, общею столовою и домовою церковью.

d) Училища, состоящія при фабрикахъ Товарищества: одно — при Никольскихъ, другое — при Городищенской и третье — при Вауловской, подходятъ подъ разрядъ начальныхъ народныхъ училищъ, но съ нѣсколько расширенной программой.

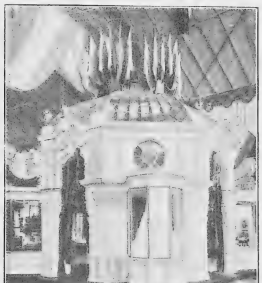

Витрина С. Т. Морозова.

Библіотека состоитъ изъ 10.500 томовъ и содержитъ въ себѣ необходимыя руководства для учителей, для обученія дѣтей и книги для ихъ внѣкласснаго чтенія; для предоставленія возможности служащимъ и рабочимъ при мануфактурѣ пользоваться книгами, журналами и газетами, существуетъ особая общественная библіотека.

Сберегательно-ссудная касса. Учреждена въ сентябрѣ 1880 года.

Общество потребителей. Существуетъ при Никольскихъ фабрикахъ съ 1885 года.

На Всероссійской Выставкѣ въ Нижнемъ-Новгородѣ въ 1896 году Товарищество награждено ***правомъ повторенія изображенія Государственнаго герба.***

ТОРГОВЫЙ ДОМЪ „И. Г. ХАРИТОНЕНКО съ Сыномъ".

(Контора въ Москвѣ).

Заводы: 1) Харьковская губ., г. Сумы; 2) Ахтырскій уѣздъ, село Угроѣды; 3) Богодуховскій уѣздъ, село Пахромовка; 4) село Н. Наталывка; 5) Богъ-Ахтырскій уѣздъ, село Яиково; 6) Курская губ., Грайворонскій уѣздъ, село Красная-Яруга; 7) Обожскій уѣздъ (арендуется у графа Клейнмихеля).

Изготовляютъ: Сахаръ рафинадъ, сахарный бѣлый и желтый песокъ.

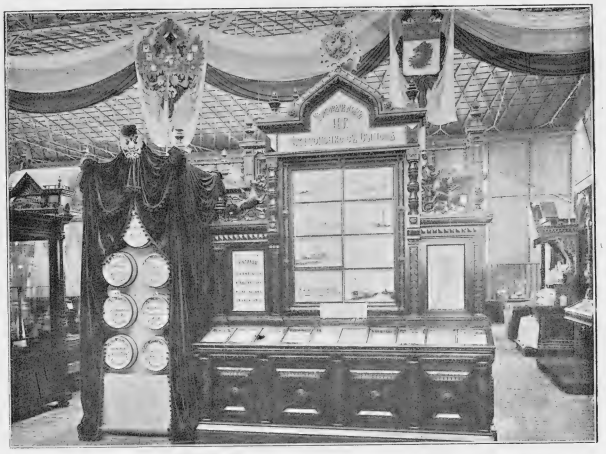

Витрина Торговаго дома „И. Г. Харитоненко съ сыномъ".

Изготовляютъ: Сахаръ рафинадъ, сахарный бѣлый и желтый песокъ.

Ростъ производства съ 1890 по 1893 годъ отъ 1.600 до 2.700 тысячъ пудовъ. Сбытъ въ Россіи. Сырые матеріалы: свекла — собственныхъ плантацій, сахарный песокъ — своихъ и окрестныхъ заводовъ. Заводы основаны: 1-й — въ 1869 году, 2-й — въ 1873 году, 3-й — въ 1891 году, 4-й — въ 1873 году, 5-й — въ 1884 году, 6-й — въ 1873 году и 7-й — въ 1873 году. Общее число рабочихъ — 4.140 человѣкъ. Паровыхъ двигателей всего въ 1.650 лош. силъ. Производствомъ руководятъ спеціалисты техники русскіе и иностранцы. Больницы всего на 122 кровати. Имѣются школы.

На Всероссійской Выставкѣ въ Нижнемъ-Новгородѣ 1896 года фирма награждена ***повтореніемъ права изображенія Государственнаго герба.***

Настоящее состояніе льноводства

въ Драбовской экономіи

княгини

Надежды Александровны Барятинской.

Драбовская экономія несомнѣнно заслуживаетъ самаго полнаго вниманія со стороны всѣхъ тѣхъ, кому близки интересы льняного дѣла. Здѣсь мы видимъ исключительное по своимъ грандіознымъ размѣрамъ и рациональной технической обстановкѣ льноводное хозяйство, хорошіе результаты и послѣдовательное развитіе котораго въ теченіе 30-ти лѣтъ являются яркимъ доказательствомъ умѣстности и полезности упроченія его въ Драбовѣ. Конечно, задача была не легкая, и надо было имѣть большой запасъ предпріимчивости и усердія, потратить много энергіи и труда, чтобы новая отрасль могла пустить глубокіе корни.

Драбовская экономія находится при мѣстечкѣ «Драбовѣ», Полтавской губерніи, на границѣ Золотоношскаго и Пирятинскаго уѣздовъ. Мѣстность эта представляетъ собою обширную степь съ толстымъ (свыше аршина) слоемъ чернозема; подпочва сухая, рыхлая глина. Лѣсовъ и значительныхъ водныхъ скопленій не встрѣчается, почему климатъ вообще сухой; крупные дожди чаще всего выпадаютъ во второй половинѣ мая и въ началѣ іюня; иногда проходятъ ливни съ сильной бурей, причиняющіе большой вредъ посѣвамъ; градобитія рѣдки. Изъ неблагопріятныхъ климатическихъ условій нужно упомянуть еще о весенникъ засухахъ и майскихъ холодахъ.

Таковы почвенныя и климатическія условія, съ которыми приходится считаться мѣстному льноводству.

Что же касается исполнителей, необходимо отмѣтить полное отсутствіе иностранцевъ: всѣ рабочіе — русскіе, какъ и администрація, во главѣ которой стоитъ управляющій имѣніемъ Яковъ Петровичъ Гаотовъ. При мочкѣ и дальнѣйшей обработкѣ тресты *) работаютъ преимущественно женщины; мужчинамъ же поручаются особенно трудныя и отвѣтственныя работы. Во время хода дѣла льномъ бываетъ занято около 160 человѣкъ обоего пола, которые нанимаются на срокъ со среднею платою 6 руб. 50 коп. въ мѣсяцъ.

Посѣвъ производится въ такомъ размѣрѣ, чтобы использовать по возможности весь трудъ, которымъ располагаетъ экономія. Если же обратить вниманіе на то обстоятельство, что льномъ засѣвается свыше 400 десятинъ, легко понять, что именно организація и учетъ рабочей силы порождаютъ наибольшія заботы; особенно въ послѣднее время, въ виду переселенія и другихъ причинъ, приходится испытывать въ этомъ отношеніи большія затрудненія.

Ленъ сѣется по 10-ти лѣтнимъ облогамъ и на пахотной землѣ, по пластамъ или послѣ двукратной вспашки; въ томъ и другомъ случаѣ земля занимается подъ ленъ два года, послѣ чего она поступаетъ на нѣсколько лѣтъ въ иное пользованіе. Урожаи снимаются не подъ рядъ, а между ними всегда вставляется одинъ разъ яровая пшеница или озимая рожь.

Изъ земледѣльческихъ орудій употребляются плуги Сакка и Флетера, бороны Валькура и Говарда и тяжелые деревянные катки (послѣднія два орудія—спеціально для задѣлки сѣмянъ). Первая вспашка въ 5 верш. глубиною во всякомъ случаѣ производится еще въ предшествующемъ посѣву году; весною же главнымъ орудіемъ служитъ борона Валькура, примѣняемая на залежи весьма энергично, а на пахотной землѣ слабѣе.

*) Льняные стебли безъ сѣменныхъ головокъ.

Aide de Camp, Général, Général-Lieutenant, Prince
Voldemar de Bariatinsky,
Général de Service près de la Personne de Sa Majesté l'Impératrice Marie Feodorovna.

General-Adjutant, General-Lieutenant, Fürst
Waldemar von Bariatinsky,
Dejur-General an der Person Ihrer Kaiserlichen Majestät Maria Feodorowna.

Дежурный при Ея Императорскомъ Величествѣ Государынѣ Императрицѣ Маріи Ѳеодоровнѣ Генералъ-Адъютантъ, Генералъ-Лейтенантъ
Князь Владиміръ Анатоліевичъ Барятинскій.

Посѣвъ, который начинаютъ съ залежи, приходится между 15 числомъ марта и концомъ апрѣля; при этомъ замѣчено, что ранній посѣвъ, вообще говоря, даетъ лучшіе результаты, чѣмъ поздній. Черезъ каждые три года для части посѣва сѣмена пріобрѣтаются въ Ригѣ; количество сѣмянъ на десятину опредѣлено—для залежи въ 8 пудовъ, для пахотной земли 5—6 пудовъ; прежніе 10—11 пудовые посѣвы удавались только при достаточныхъ дождяхъ и умѣренной жарѣ, но такія благопріятныя условія рѣдки. При высѣвѣ 5—8 пудовъ на десятину волокно получается не столь нѣжное, но зато урожаи болѣе обезпечены и сѣмянъ собирается больше. Посѣвъ производится разбросными сѣялками.

Послѣдніе три года пробовали сѣять ленъ послѣ удобренныхъ навозомъ хлѣбовъ, а также примѣнять двойную вспашку. Оказалось, что унавоженная земля даетъ растенія до 1 арш. 6 верш. высоты, но вмѣстѣ съ тѣмъ сильно заростаетъ сорными травами, что въ равной мѣрѣ обнаружилось какъ въ мочливомъ 1894 году, такъ и въ сухомъ и жаркомъ 1895 г. Двойная вспашка (безъ удобренія) даетъ ленъ ровный, тонкій, ростомъ около 18 верш. и совершенно чистый.

По припятіи имѣнія изъ аренды засѣвалось льномъ около 250 десятинъ; въ настоящее время это число доходитъ до 450 десятинъ.

Во время произрастанія не мало труда требуетъ полка сорныхъ травъ, изъ коихъ наиболѣе распространены: лебеда, сурѣпица, повилика и молочай.

Урожаи 1893—94 годовъ, а отчасти и 1895 года сильно пострадали отъ паразитнаго грибка Melampsora Lini. Изъ засѣкомыхъ, какъ и прежде, льну вредитъ—особенно при весенней засухѣ—земляная блоха, а также жуки-навозники.

Ленъ поспѣваетъ къ концу іюня и не позже 20 іюля. Теребленіе производится раньше созрѣванія сѣмянъ—въ то время, когда послѣднія принимаютъ только слабую окраску, а стебли начинаютъ внизу желтѣть. По мѣрѣ вырыванія ленъ тутъ же ставится въ бабки, въ каковомъ положеніи остается, смотря по погодѣ, дня два—пока листики не завянутъ; затѣмъ связывается въ снопы, изъ которыхъ составляются такъ называемые козлы. Для образованія послѣднихъ сначала устанавливаются снопы льна въ 5—6 рядовъ стоймя и плотно другъ къ другу, такъ, чтобы основаніе имѣло форму прямоугольника; поверхъ этихъ сноповъ кладутся другіе уже въ лежачемъ положеніи, корнями къ бокамъ козелъ, а головками къ срединѣ и въ переплетъ; такимъ образомъ перекладываютъ поверхность разъ пять-шесть и подъ каждымъ слоемъ прокладываютъ по средней линіи новые снопы, отчего вершина получаетъ крышеобразную форму—для защиты отъ дождевой воды; снопы послѣдняго слоя направляются сѣменными головками книзу. Въ козлахъ ленъ остается дней десять, и за то время, помимо другихъ физіологическихъ процессовъ, совершается окончательное дозрѣваніе сѣмянъ; высушенный ленъ перевозится къ мѣсту молотьбы, гдѣ складывается въ видѣ скирдъ или помѣщается въ сараяхъ.

Молотьба производится помощью деревянныхъ колотушекъ съ длинными изогнутыми ручками. Разостланный на току ленъ работникъ придерживаетъ ногою, а ударами колотушки освобождаетъ сѣмена изъ головокъ. Одинъ человѣкъ легко обмолачиваетъ въ 8 часовъ около 120 снопов. Послѣ молотьбы стебли вытрушиваются и связываются опять въ снопы.

Часть льна поступаетъ въ мочку въ томъ же году, а другая сохраняется до слѣдующей весны. Передъ мочкой снопы развязываются, производится сортировка тресты и удаленіе попорченныхъ стеблей и постороннихъ примѣсей. Затѣмъ ленъ опять связывается въ надлежащей величины снопы тремя перевязками, причемъ одна половина стеблей направляется комлями въ одну сторону, другая — наоборотъ.

Мочка производится въ обширномъ озерѣ, образуемомъ болотистой рѣчкой Золотоношкой, по бельгійскому способу, въ балонахъ, которые имѣютъ $5^1/_2$ арш. въ квадратѣ и разсчитаны на 50 пуд. тресты.

Весною вода въ озерѣ проточная, а лѣтомъ почти стоячая, такъ какъ упомянутая рѣчка дѣлается слишкомъ мелководной, сравнительно съ озеромъ.

Балоны наполняются снопами стойми и какъ можно плотнѣе, поверхъ льна разстилается солома или льняная путанина, затѣмъ балонъ спускается въ воду и покрывается досками, на которыя ставятъ бочки съ водой для погруженія балона немного ниже поверхности воды. Впослѣдствіи, напротивъ, ленъ самъ по себѣ начинаетъ погружаться, и тогда отливаютъ воду изъ бочекъ настолько, чтобы къ концу мочки треста выступала нѣсколько надъ поверхностью озера.

Мочка совершается въ 4 — 20 дней; но это — крайности: лучшіе результаты получаются въ томъ случаѣ, когда процессъ длится отъ 8 до 10 дней. Самое благопріятное время — до 20 іюня, такъ какъ въ эту пору вода бываетъ чиста, къ осени же она постепенно загрязняется; затѣмъ вымоченный при сильной жарѣ ленъ бываетъ слишкомъ сухъ и жёстокъ. Окончательная вымочка узнается обычными пріемами, которые сводятся къ опредѣленію степени отдѣляемости волокна отъ прочихъ частей стебля; пользуются также способомъ Рюфина, а въ сомнительныхъ случаяхъ рѣшенія принимаются на основаніи пробной обработки. Замѣчено, что гроза ускоряетъ мочку иногда дня на два.

Въ прежнее время рабочіе выгружали вымокшій ленъ, стоя въ водѣ, а въ особенно холодное осеннее время вытаскивали снопы при помощи вилъ. Такая работа была непроизводительна, вредна для здоровья и, кромѣ того, сопровождалась порчею волокна.

Въ 1895 году, благодаря стараніямъ завѣдующаго въ настоящее время льнообдѣлочнымъ заведеніемъ, придумано и домашними средствами выполнено спеціальное подъемное приспособленіе. Это полезное нововведеніе сокращаетъ работу вдвое. Затѣмъ выгрузка производится ниѣ воды, и порча волокна доведена до minimum'а. Самое приспособленіе представляетъ собою раму, состоящую изъ 2-хъ 12-ти аршинныхъ рельсовъ, сопряженныхъ въ одномъ концѣ тремя параллельными, отстоящими на 2-хъ арш. другъ отъ друга, брусками, по 6 арш. каждый длиною; другой конецъ рамы повѣшенъ на столбахъ съ накладками, которые вбиты въ дно пруда, на разстояніи 12 арш. отъ устроеннаго вдоль берега подъѣднаго моста. Прилегающая къ мосту часть рамы соединена цѣпями съ лебедкою и собственною тяжестью погружается на дно пруда; на эту часть наводится предназначенный къ выгрузкѣ балонъ и съ помощью лебедки легко поднимается двумя рабочими до необходимой высоты къ подъѣздному мосту. Поднятый изъ пруда балонъ остается въ такомъ положеніи столько времени, чтобы стекла вода, а волокно нѣсколько окрѣпло; затѣмъ ленъ выгружается на особыя платформы и перевозится на прилегающую степь, для постановки въ бабки. Послѣднія каждые два — три дня выворачиваются для равномѣрнаго отбѣливанія и просушки; на все это достаточно отъ 7 до 10 дней. Совершенно сухой ленъ связывается въ снопы и въ такомъ видѣ можетъ уже поступать на льнообдѣлочное заведеніе для дальнѣйшей обработки.

Льнообдѣлочное заведеніе представляетъ собою обширную каменную постройку, во всю длину которой проходитъ отъ 25-ти сильной паровой машины *) трансмиссія, приводящая въ движеніе 4 мялки бельгійской системы, 60 трепальныхъ станковъ обыкновеннаго типа и 2 барабана для очистки отрепка.

Сперва ленъ поступаетъ на мялки, состоящія изъ пяти паръ чугунныхъ рифленыхъ валовъ, расположенныхъ въ двухъ горизонтальныхъ плоскостяхъ, верхній рядъ нажимается на нижній каучуковыми пружинами.

Треста съ одного конца впускается, а съ другого получается въ измятомъ видѣ. Такая мялка требуетъ 5 человѣкъ прислуги и перерабатываетъ въ 10 рабочихъ часовъ до 200 пуд. сухой тресты.

Измятая треста передается въ трепальныя отдѣленія, гдѣ окончательно перерабатывается на волокно. При этомъ происходитъ раздѣленіе труда въ томъ смыслѣ, что часть станковъ обрабатываетъ тресту только на половину, а другая часть уже окончательно очищаетъ волокно отъ всякихъ отбросовъ. Это даетъ возможность распредѣлить работу между трепальщицами соотвѣтственно ихъ навыку и кромѣ того обѣ сорта пакли ложатся отдѣльно, почему они могутъ быть использованы съ наибольшей выгодой; помимо всего этого и обработка собственно волокна идетъ успѣшнѣе и лучше. Тѣмъ же разсчетомъ обусловливается и нижеуказываемое различіе въ трепальныхъ станкахъ. Послѣдніе представляютъ насажденныя на общемъ валу, на разстояніи около аршина другъ отъ друга, чугунныя колеса, къ которымъ прикрѣпляются по направленію касательной къ нижней сторонѣ вала березовыя дощечки, собственно и выполняющія работу трепанья. Размѣры для трепаній нагрубо выбраны слѣдующіе: діаметръ чугуннаго колеса — 82 cm.; число дощечекъ 10, ширина ихъ 10 cm., толщина 5 mm.; для окончательной обработки: число дощечекъ 12, ширина ихъ 10 cm., толщина 4 mm. Общій валъ дѣлаетъ около 110 оборотовъ въ минуту.

Кромѣ льняныхъ и трепальныхъ имѣется еще машина для очищенія пакли отъ кострики. Она представляетъ собою подобіе молотильнаго барабана въ увеличенномъ видѣ и помѣщается въ цилиндрѣ, сверху до одной трети сплошномъ, а внизу рѣшетчатомъ. Била его имѣютъ крючья, которые при вращеніи барабана зацѣпляютъ впускаемую чрезъ особую щель паклю, увлекаютъ ее съ собою, хлещутъ о стѣнки цилиндра и такимъ образомъ удаляютъ всю кострику, которая высыпается черезъ рѣшетчатую нижнюю часть. Достаточно очищенную паклю удаляютъ изъ барабана, поднимая съ помощью особаго рычага верхнюю половину цилиндра. Барабанъ дѣлаетъ около 90 оборотовъ въ минуту и при такой скорости очищаетъ въ 12 часовъ около 20 пуд. пакли. Въ переработку поступаетъ побочный продуктъ, получаемый при трепаніи волокна начисто; отбросъ же, получаемый при производительномъ трепаніи, прежде перестрепывается еще разъ на трепальныхъ станкахъ — съ цѣлью выдѣленія попавшаго туда длиннаго волокна.

Что касается производительности трепалокъ, то она различна въ зависимости отъ свойствъ тресты: пара станковъ вырабатываетъ въ день отъ 20 ф. до 2-хъ пудовъ и болѣе. Пудъ немоченной тресты даетъ отъ 4 до 7 фунтовъ волокна, или $10^0/_0$ — $12^0/_0$. По разсчету на десятину получено въ среднемъ за 20 лѣтъ: волокна 14 пуд. 28 фун., пакли 3 пуд. 33 фун., семянъ 47 пуд. 23 фун.

Чисто вытрепанный ленъ связывается двумя бечевками въ десятифунтовыя связки, которыя затѣмъ прессуются въ тюки; въ такомъ видѣ волокно сохраняется въ каменномъ помѣщеніи до поступленія его въ продажу.

Съ 1874 года весь ленъ сбывается на Кирардовскую мануфактуру гг. Гилле и Дитриха. Цѣны слѣдующія: лучшее волокно отъ 5 до 7 руб. за пудъ, а въ среднемъ 6 руб. 30 коп.; волокно второй передѣлки изъ крупныхъ отрепковъ отъ 4 руб. 50 коп. до 5 руб. 50 коп.; пакля лучшаго сорта отъ 2 руб. 20 коп. до 2 руб. 80 коп.; худшая пакля сбывается на пароходы по цѣнѣ 1 р. 40 к. Семена продавались до 1895 г. по цѣнѣ не ниже 1 рубля за пудъ.

Кострика и другіе отбросы употребляются для отопленія паровыхъ котловъ.

Что же касается риска и рентабельности, то долголѣтній опытъ показалъ, что въ этомъ отношеніи ленъ стоитъ не ниже другихъ растеній, культивируемыхъ въ данной мѣстности.

Если сдѣлать учетъ расхода и дохода по льноводству, въ среднемъ за 20 лѣтъ, то получаемъ, считая на 1 дес.:

Расходъ:

Паханіе	4 руб.	— коп.
Обсѣмененіе	3 »	— »
Сѣмена 7 пуд.	10 »	50 »
Полотье	2 »	— »
Теребленіе	6 »	— »
Перевозка и кладка въ скирды	4 »	— »
Молотьба и очистка	6 »	50 »
Производство мочки (20 коп.)	7 »	— »
Обработка волокна и пакли	23 »	30 »
Упаковка и доставка волокна и пакли	6 »	30 »
Рента за землю	8 »	50 »
Итого	**81 руб.**	**10 коп.**

Доходъ:

Льняное сѣмя	47 руб.	57 коп.
Волокно	92 »	61 »
Пакля	7 »	26 »
Итого	**147 руб.**	**44 коп.**

Остается прибыли съ десятины посѣва . . 66 руб. 34 коп.

Изъ этой суммы слѣдуетъ еще исключить расходъ на ремонтъ фабрики, страхованіе, государственная, земскія и гильдейскія повинности.

*) Та же машина приводитъ въ движеніе и мукомольную мельницу на 3 постава.

На Всероссійской Выставкѣ въ Н.-Новгородѣ 1896 г. экспонатамъ экономіи присуждена ***золотая медаль.***

С.-ПЕТЕРБУРГСКАЯ ДЖУТОВАЯ МАНУФАКТУРА

и ЛѢСОПИЛЬНЫЕ ЗАВОДЫ

Д. Н. ЛЕБЕДЕВА.

Dimitry Lebedeff, Dimitri Lebedew.
Коммерціи Совѣтникъ
Дмитрій Николаевичъ Лебедевъ.

Главная контора: въ С.-Петербургѣ, Выборгская сторона, Сампсоніевская набережная, № 9/11. ***Джутовая Мануфактура:*** С.-Петербургъ, Сампсоніевскій пр., № 30. ***Лѣсопильные заводы:*** въ С.-Петербургѣ, Выборгская сторона; въ селѣ Усть-Славянка (Петербургской губ.); въ селѣ Шала, Олонецкой губ.; въ гор. Повѣнцѣ (Олонецкой губ.). ***Лѣсныя дачи:*** Псковской и Новгородской губ. въ разныхъ уѣздахъ. ***Оптовые склады:*** джутовыхъ издѣлій — въ С.-Петербургѣ, Кіевѣ и Одессѣ; лѣсныхъ матеріаловъ: — въ С.-Петербургѣ, Усть-Славянкѣ и Повѣнцѣ.

Лѣсная торговля существуетъ съ 1845 года, лѣсопильные заводы основаны въ 1860 году и Джутовая Мануфактура въ 1867 году нынѣшнимъ владѣльцемъ Дмитріемъ Николаевичемъ Лебедевымъ.

Главные предметы выработки: на Джутовой Мануфактурѣ: пряжа, упаковочное полотно, тики и мѣшки; на лѣсопильныхъ заводахъ: распиловка бревенъ въ доски, брусья и строжка ихъ. ***Годовая выработка:*** на Джутовой Мануфактурѣ: 30.000 пуд. пряжи, 4 мил. мѣшковъ и 6 мил. аршинъ полотна; на лѣсопильныхъ заводахъ: 3 мил. разныхъ досокъ. ***Матеріаловъ употребляется:*** на Джутовой Мануфактурѣ: джуты сырца 180.000 пудовъ на 600.000 руб. (пряжи льняной 1.300 пуд. на 20.000 р., китоваго жира 3.000 пуд. на 10.000 р., минеральнаго масла 4.000 пуд. на 6.000 руб.); на лѣсопильныхъ заводахъ: 300.000 бревенъ. ***Ежегодный расходъ топлива:*** дровъ 4.000 саж.

На Джутовой Мануфактурѣ и заводахъ имѣется: 8 паровыхъ котловъ, 6 паровыхъ машинъ въ 1.400 индикаторныхъ силъ, 1 турбина въ 120 индикаторныхъ силъ, 300 ткацкихъ станковъ, 4.100 прядильныхъ шпинделей, 20 лѣсопильныхъ рамъ, 3 строгальныхъ станка, 3 колесныхъ въ 750 индикаторныхъ силъ и 1 винтовой въ 120 индикаторныхъ силъ пароходовъ, рабочихъ 1.500 постоянныхъ и до 3.000 временныхъ.

Рабочіе лѣсопильныхъ заводовъ живутъ въ хозяйскихъ казармахъ, рабочіе Мануфактуры — въ частныхъ квартирахъ; при Мануфактурѣ имѣется пріемный покой съ постояннымъ врачебнымъ персоналомъ.

Работы производятся на лѣсопильныхъ заводахъ 4 сменами по 6 часовъ и на Джутовой Мануфактурѣ 12 часовъ одной смѣной.

Торговые обороты простирались въ 1895 году: на Джутовой Мануфактурѣ на 1.200.000 руб. и на лѣсопильныхъ заводахъ — на 80.000 руб.

Джутовая Мануфактура уплачиваетъ ежегодно пошлины 150.000 р.

Джутовая Мануфактура имѣетъ за Всероссійскую Мануфактурную Выставку въ С.-Петербургѣ въ 1870 г. бронзовую медаль.

Лѣсопильные заводы на выставкахъ никогда не участвовали.

Павильонъ Д. Н. Лебедева.

На Всероссійской Выставкѣ въ Нижнемъ-Новгородѣ 1896 г. фирма награждена ***серебряною медалью.***

Фабрика П. Т. Фирсова.

Размѣръ годоваго производства:

Пробокъ: двѣсти восемьдесятъ пять милліоновъ, на сумму **570.000** руб.
Капсюлей: пятьдесятъ семь милліоновъ шестьсотъ тысячъ, на сумму **115.200** руб.
Смолки: пятьдесятъ семь тысячъ шестьсотъ пудовъ, на сумму **115.200** руб.
Свинца: двадцать восемь тысячъ восемьсотъ пудовъ, на сумму **95.040** руб.
Олова: одна тысяча четыреста сорокъ пудовъ, на сумму **24.480** руб.
Пломбъ: одна тысяча восемьдесятъ пудовъ, на сумму **3.240** руб.

Число рабочихъ: Мужчинъ	300
Женщинъ	400
Подростковъ	100
Всего . . .	800

Петръ Тимоѳеевичъ Фирсовъ.

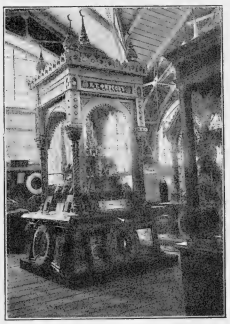

Витрина П. Т. Фирсова.

На Всероссійской Выставкѣ въ Нижнемъ-Новгородѣ 1896 г. фирма награждена ***серебряною медалью.***

Paul Schetinkine. Paul Schetinkin.
Павелъ Васильевичъ Щетинкинъ.

ЗА МѢХОВЫЯ

Каз. научно-пром. выст.
Золотая медаль.

ИЗДѢЛІЯ.

Всем. Кол. выст. въ Чик. 1893 г.
Медаль при почетн. дипломѣ.

МѢХОВЫЕ МАГАЗИНЫ

ПОТОМСТВЕН. ПОЧЕТН. ГРАЖД. КАЗАНСКАГО 1-й ГИЛ. КУПЦА

Павла Васильевича ЩЕТИНКИНА

ВЪ КАЗАНИ: на Воскресенской улицѣ, домъ Семинаріи.

Въ Симбирскѣ: на Большой ул., д. Конурина. **Въ Самарѣ:** на Дворянской ул., д. Новокрещенова.

Въ ЯРМАРКАХЪ: Нижегородской, Мининск. ул., Ватный мѣховой рядъ; Ирбитской, Пермск. ул., д. Удинцова; Симбирской, Бузулукской, Чистопольской и Мензелинской.

Павелъ Васильевичъ происходитъ изъ купеческой семьи, образованіе получилъ домашнее; торговлю производитъ, главнымъ образомъ, мануфактурнымъ товаромъ; обороту свыше 3-хъ милліоновъ рублей.

Постоянная торговля въ гг. Казани, Самарѣ, Уфѣ и въ ярмаркахъ: Нижегородской, Мензелинской, Симбирской и другихъ.

Фирма существуетъ съ 1835 года. П. В. лично ведетъ дѣло съ 1861 года вообще, а мѣховыми товарами съ 1871 года, по которому обороту — 450.000 рублей въ годъ. Товаръ пріобрѣтается исключительно въ сыромъ видѣ съ Ирбитской, Нижегородской, Мензелинской и Симбирской ярмарокъ и нѣкоторые изъ сѣверной полосы Россіи, Сибири, отчасти Азіи и изъ-за границы.

Всѣ товары выдѣлываются въ своихъ мастерскихъ. Имѣется полный выборъ всевозможныхъ русскихъ, сибирскихъ и американскихъ мѣховыхъ товаровъ. Вещи, купленныя въ магазинахъ фирмы, принимаются обратно отъ городскихъ покупателей въ теченіе трехъ дней, а отъ иногородныхъ въ теченіе двухъ недѣль. Фирма принимаетъ мѣха на храненіе отъ моли.

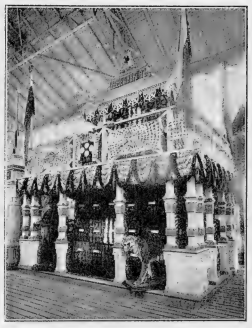

Витрина П. В. Щетинкина.

На Всероссійской Выставкѣ въ Нижнемъ-Новгородѣ 1896 г. фирма награждена ***золотою медалью.***

ЛАМПОВАЯ ФАБРИКА

Engros & Musterlager
Katharinenkanal, № 79.

И. Я. АБОЛИНГЪ.

Detailgeschäft
Wosnessensky-Prospekt, № 23.

Уголъ Вознесенскаго просп. и Екатерининскаго канала. № 23—79.

С.-ПЕТЕРБУРГЪ.

Иванъ Яковлевичъ Аболингъ, уроженецъ города Риги; образованіе и обученіе лампово-бронзовому ремеслу получилъ тамъ же; для усовершенствованія въ своемъ ремеслѣ занималъ должность мастера съ 1866 г. по 1869 г. въ Петербургѣ, послѣ чего изучалъ тамъ же коммерческія знанія до 1872 года. Въ этомъ году открылъ съ накопленными маленькими средствами мастерскую съ торговлей, которыя постепенно и прогрессивно возрастали, такъ что въ настоящее время, послѣ 24-хъ-лѣтняго безпрерывнаго существованія, фабрика И. Я. Аболинга считается въ С.-Петербургѣ первоклассной.

При фабрикѣ находятся магазины для розничной продажи и образцовый для оптовой торговли, занимающіе вмѣстѣ 15 большихъ комнатъ съ громаднымъ выборомъ разныхъ лампъ и бронзы болѣе 3.000 номеровъ.

Иванъ Яковлевичъ Аболингъ.

На Всероссійской Выставкѣ въ Нижнемъ-Новгородѣ 1896 г. фирма награждена ***бронзовою медалью.***

Эдуардъ Викoвичъ фонъ-Рибенъ.

Э. ФОНЪ-РИБЕНЪ.

КАБЕЛЬНЫЙ ЗАВОДЪ.

С.-Петербургъ, Малая Посадская улица, домъ № 26.

Телефонъ № 3974.

Эдуардъ Викoвичъ фонъ-Рибенъ, гвардіи штабсъ-капитанъ въ отставкѣ, владѣлецъ кабельнаго завода въ С.-Петербургѣ по Малой Посадской улицѣ, № 26.

Въ 1889 году Э. В. фонъ-Рибенъ, выйдя въ запасъ изъ Лейбъ-гвардіи гренадерскаго полка, открылъ небольшую мастерскую изолированныхъ проводниковъ электричества.

Быстрый ростъ электротехники въ Россіи далъ возможность Э. В. фонъ-Рибенъ въ 1892 году перевести свою мастерскую въ болѣе обширное помѣщеніе и значительно расширить производство.

Въ 1893—94 гг. Э. В. фонъ-Рибенъ нѣсколько разъ ѣздилъ за границу, гдѣ серьезно изучилъ производство проводниковъ съ высокой резиновой изоляціей, и въ 1895 году приступилъ къ постройкѣ собственнаго заводскаго зданія на Малой Посадской улицѣ № 26.

Въ Мартѣ 1896 года заводъ былъ переведенъ въ новое помѣщеніе и снабженъ многими усовершенствованными станками и машинами.

Въ настоящее время заводъ помѣщается въ 2-хъ-этажномъ зданіи, занимающемъ площадь около 800 кв. саженъ и обладаетъ значительными техническими средствами.

Число рабочихъ — до 120 человѣкъ.

Заводъ имѣетъ бронзовую медаль за IV Электрическую выставку 1892 года и золотую за Всероссійскую пожарную выставку 1892 года.

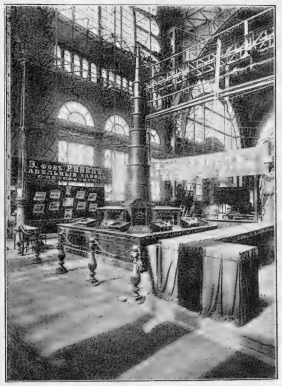

Витрина Э. фонъ-Рибенъ.

На Всероссійской Выставкѣ въ Нижнемъ-Новгородѣ 1896 года фирма награждена правомъ изображенія ***Государственнаго герба.***

С. А. Прокофьевъ.

Видъ фабрики.

ПАРФЮМЕРНАЯ ФАБРИКА „СѢВЕРНАЯ ФЛОРА“

ТОРГОВАГО ДОМА

С. А. ПРОКОФЬЕВЪ и К°.

Въ МОСКВѢ, Средніе Торговые ряды, прот. храма Василія Блаженн. № 25.
НИЖЕГОР. ЯРМАРКА, Табачно-бакалейный рядъ, №№ 1 и 2.

Телефонъ № 568. | Адресъ для телеграммъ: „Москва—Сапрокофьеву“.

Первая русская парфюмерная фабрика «Сѣверная Флора» открыта торговымъ домомъ С. А. Прокофьевъ и К° въ апрѣлѣ 1893 года, близъ Москвы, при с. Алексѣевскомъ.

Начавъ свою дѣятельность при 30 рабочихъ и при десяти паровыхъ силахъ, первый годъ фабрика сдѣлала оборотъ въ 50.000 рублей; въ настоящее время годовой оборотъ достигъ 400.000 рублей и, вслѣдствіе увеличивающагося спроса, фирма принимаетъ мѣры къ расширенію своей дѣятельности. На настоящей Всероссійской выставкѣ, фирмою устроенъ отдѣльный изящной архитектуры павильонъ, въ которомъ передъ публикою демонстрировалось производство туалетнаго мыла.

Павильонъ С. А. Прокофьевъ и К°.

На Всероссійской Выставкѣ въ Нижнемъ-Новгородѣ 1896 года фирма награждена ***золотою медалью.***

ПУНЦОВО-СИТЦЕВАЯ ФАБРИКА
С. П. ПАВЛОВА.

Въ гор. ПЕРЕЯСЛАВЛѢ-ЗАЛѢССКОМЪ, Владимірской губ.

ГЛАВНЫЙ СКЛАДЪ издѣлій фабрики находится въ Москвѣ, въ Богоявленскомъ переулкѣ, на Чижевскомъ подворьѣ, въ амбарѣ № 14.

Serge Pavloff. Sergius Pawlow.
Сергѣй Петровичъ Павловъ.

Основаніе фабрики относится къ 1865 году, когда ея владѣлецъ *Сергѣй Петровичъ Павловъ*, покинувъ фабрику В. П. Зубова, гдѣ въ теченіе нѣсколькихъ лѣтъ служилъ красильнымъ мастеромъ, основалъ въ мѣстечкѣ Кижелѣ, Переяславскаго уѣзда, Владимірской губерніи, пунцово-красильную фабрику съ ручнымъ производствомъ работъ, выпустившую въ первый годъ существованія болѣе 3.000 кусковъ гладко окрашеннаго товара и набивныхъ платковъ. Преодолѣвъ много затрудненій чисто коммерческаго характера, С. П. Павловъ получилъ въ 1869 году возможность увеличить свое производство и для таковой цѣли пріобрѣлъ въ городѣ Переяславлѣ-Залѣсскомъ старую фабрику купцовъ Чечелевыхъ, куда и перенесъ свою дѣятельность. Здѣсь, вмѣстѣ съ развитіемъ производства, расширялись мало-по-малу фабричныя помѣщенія, ручная работа постепенно замѣнялась машинной и въ 1879 году машинная набивка окончательно вытѣснила ручную. Особенно быстрыми шагами пошло развитіе производства въ послѣдніе годы, начиная съ 1892 года. Въ этотъ періодъ времени всѣ фабричныя помѣщенія были частію расширены и частію замѣнены новыми, было поставлено много новыхъ машинъ и аппаратовъ, болѣе совершенныхъ и болѣе производительныхъ, устроены механическая ремонтныя мастерскія, а также каменные цементированные отстойные фильтры для очистки сточныхъ водъ (въ количествѣ до 200.000 вед. въ сутки). На ряду съ постепенными усовершенствованіями технической обстановки производства были введены также и усовершенствованія въ самыхъ процессахъ производства, въ числѣ которыхъ нужно отмѣтить особенно процессъ щелочной вытравной разцвѣтки пунцоваго товара, пріемлемой фабрикой въ настоящее время для производства всѣхъ безъ исключенія вытравныхъ сортовъ пунцоваго товара, образцы которыхъ и были выставлены на Всероссійской Выставкѣ въ Нижнемъ-Новгородѣ.

Годовое производство фабрики доходитъ въ настоящее время до 300.000 кусковъ гладко окрашеннаго и набивнаго товара, причемъ годовой оборотъ фабрики простирается до 1.800.000 руб.

Фабрика работаетъ круглый годъ, за исключеніемъ мѣсячной остановки по случаю весенняго разлива рѣки. Фабрика обладаетъ 3 паровыми котлами съ общей поверхностью нагрѣва въ 4.000 кв. фут., 7 паровыми двигателями въ 320 индикат. силъ, 3 печатными машинами въ 1—4 валовъ и прочими обрабатывающими машинами и аппаратами въ количествѣ до 50, причемъ расходуетъ топлива до 6.000 саж. пятичетвертинныхъ дровъ.

На фабрикѣ работаетъ въ настоящее время до 400 человѣкъ. Кромѣ жалованья, рабочіе получаютъ наградныя послѣ Нижегородской ярмарки. Рабочіе застрахованы отъ несчастныхъ случаевъ въ одномъ изъ русскихъ страховыхъ обществъ. Всѣ служащіе на фабрикѣ — русскіе подданные, причемъ технический персоналъ состоитъ изъ лицъ, получившихъ высшее и среднее техническое образованіе. При фабрикѣ имѣется больница съ аптекой и постоянный врачъ. Сбытъ товара производится въ Москвѣ и въ Нижегородской ярмаркѣ. За свои издѣлія фабрика получила на различныхъ русскихъ и иностранныхъ Выставкахъ: 1 бронзовую, 3 серебр. и 4 золотыхъ медали.

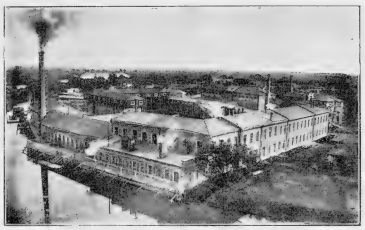

Фабрика С. П. Павлова.

На Всероссійской Выставкѣ въ Нижнемъ-Новгородѣ 1896 года фирма награждена ***золотою медалью.***

АВГУСТЪ ГЕРТИГЪ.

(ЛОДЗЬ).

КРАСИЛЬНАЯ и АППРЕТУРНАЯ ФАБРИКА

шерстяныхъ, полушерстяныхъ, полушелковыхъ и хлопчато-бумажныхъ товаровъ.

August Gertig.
Августъ Готфридовичъ Гертигъ.

Фирма и фабрика основаны въ 1880 г. нынѣшнимъ владѣльцемъ Августомъ Готфридовичемъ Гертигъ.

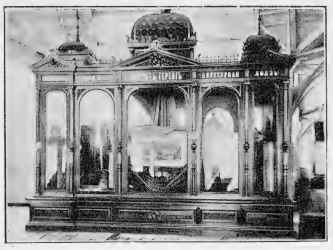

Витрина Августа Гертигъ.

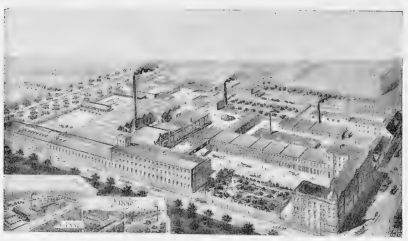

Видъ фабрики Августа Гертигъ.

Въ настоящее время на фабрикѣ находятся: 1 паровая машина въ 160 лош. силъ, 10 паровыхъ машинъ отъ 4 до 8 лошадиныхъ силъ. Ежегодный расходъ топлива — 500.000 пудовъ каменнаго угля. Годовой оборотъ — 500.000 рублей. Постоянное число рабочихъ — 360 человѣкъ.

Главные предметы выработки: кашмиръ, оттоманъ, шевіотъ, мохеръ, креппа, фуле, мужскіе камгарны, дамскія конфекціоны, італіенклотъ, сержъ, альпака, рипсъ, камелотъ, тибетина шанжанъ, глорія и бенгалія.

На Всероссійской Выставкѣ въ Нижнемъ-Новгородѣ 1896 года фирма награждена ***золотою медалью.***

ЭЛЕКТРИЧЕСКОЕ ОТДѢЛЕНІЕ

ФИРМЫ

Павелъ Валь и К°

ВЪ ВЫБОРГѢ.

Электромеханическій заводъ фирмы основанъ въ 1887 году совладѣльцемъ фирмы инженеромъ К. К. Валь и занимается спеціально изготовленіемъ динамомашинъ, электродвигателей и трансформаторовъ постояннаго тока, генераторовъ, трансформаторовъ и двигателей однофазнаго и многофазнаго перемѣннаго тока, пародинамомашинъ, центробѣжныхъ и другихъ насосовъ, пилъ, подъемныхъ и другихъ машинъ, комбинированныхъ съ электродвигателями, машинъ и матеріала для электрическихъ желѣзныхъ дорогъ, передачи силы и освѣщенія, аппаратныхъ досокъ и аккумуляторовъ.

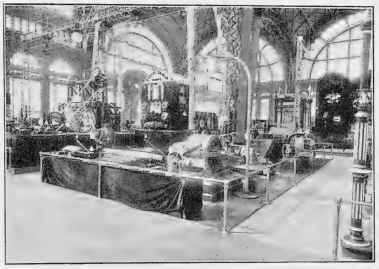

Экспонаты фирмы Павелъ Валь и К°.

Электрическое Отдѣленіе фирмы устраиваетъ передачу силы и освѣщенія и проч. выставлены различные изъ На Всероссійской Выставкѣ вышеперечисленныхъ предметовъ производства, — устройства передачи силы и освѣщенія двухфазнымъ перемѣннымъ токомъ, а также и постояннымъ токомъ, въ раіонѣ Выставки.

Годовая производительность завода составляетъ 120 машинъ, 70.000 килогр. аккумуляторовъ съ аппаратными досками и приборами, сложною цѣнностью около 150.000 руб. золотомъ.

До 1 сентября 1896 года заводомъ выпущено 505 электрическихъ машинъ сложной производительностью 4.480.000 уаттъ.

Адресъ для телеграммъ:
Электра — Выборгъ.

На Всероссійской Выставкѣ въ Нижнемъ-Новгородѣ 1896 г. фирма награждена ***золотою медалью.***

Иванъ Ивановичъ Болоболинъ.

Кожевенный заводчикъ въ г. Ржевѣ.

Ржевскій кожевенный заводъ существуетъ очень давно, съ 1812 года. Въ 1879 году на немъ введена механическая промывка кожъ и шерсти, но обращать на себя серьезное вниманіе онъ началъ только съ переходомъ завода (4 февраля 1894 года) въ собственность Ив. Ив. Болоболина, настоящаго его владѣльца.

Jean Bolobolino. Johann Bolobolin.
Иванъ Ивановичъ Болоболинъ.

Иванъ Ивановичъ Болоболинъ обучался кожевенному производству сначала подъ руководствомъ своего отца, а затѣмъ самостоятельно.

Въ 1890 году Ив. Ив. Болоболинымъ были поставлены на заводѣ имъ самимъ усовершенствованные шерстомойные аппараты, достоинство которыхъ заключается въ чистотѣ мойки, хорошей раздѣлкѣ, наименьшей потерѣ шерсти, простотѣ конструкціи, безопасности для рабочихъ и легкости хода. На Выставку Ив. Ив. Болоболинымъ представлено 10 кожъ бѣлой юфти, чертежъ вышесказаннаго шерстомойнаго аппарата и образцы промытой въ немъ шерсти.

Размѣръ годоваго производства завода нынче 200.000 руб. сер.; паровыхъ силъ заводъ имѣетъ 22 и рабочихъ на немъ — 50 человѣкъ.

На Всероссійской Выставкѣ въ Нижнемъ-Новгородѣ 1896 г. фирма награждена ***серебряною медалью.***

МАШИНОСТРОИТЕЛЬНЫЙ и КОТЕЛЬНЫЙ ЗАВОДЪ
Г. А. ЛЕССНЕРЪ.

С.-Петербургъ,

Самсоніевская набережная, д. № 3.

АДРЕСЪ ДЛЯ ТЕЛЕГРАММЪ:

Лесснеръ, — С.-Петербургъ.

Основанъ заводъ въ 1854 году. Производитъ паровыя машины всѣхъ системъ и размѣровъ, отъ 1 до 1.200 лошадиныхъ силъ; паровые молоты системы Массей отъ 1 пуда до 3 тоннъ; станки для обработки металловъ; керосиновые двигатели (патентъ Лутцки); гидравлическіе клепанные паровые котлы лучшихъ системъ до 12 атмосферъ давленія и проч. Число рабочихъ на заводѣ въ настоящее время 900 чел.

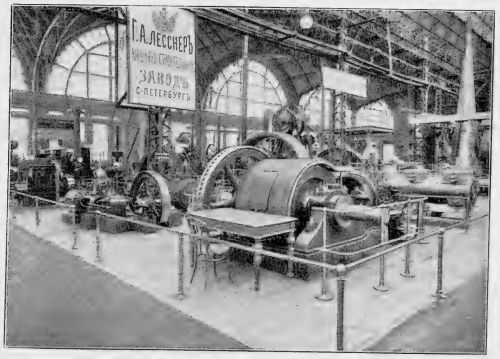

Экспонаты фирмы „Г. А. Лесснеръ".

СПЕЦІАЛЬНОСТИ ПРОИЗВОДСТВА:

Паровыя машины для фабричныхъ и заводскихъ цѣлей. Горизонтальныя и вертикальныя. Одно-цилиндровыя, компаундъ и тройнаго расширенія. Пароораспредѣленія Мейера, Рейдера и клапанное новѣйшаго патента Кольманъ 1896 г. (на Выставкѣ). Единственные представители привиллегіи для всей Россіи. **Паровыя машины для электрическаго освѣщенія и передачи силы.** Вертикальныя и горизонтальныя. Для ременной и канатной передачи и для непосредственнаго соединенія съ динамо-машинами. Пароораспредѣленіе золотниками съ маховичными регуляторами, патентъ Штейна (на Выставкѣ). Машины съ уравновѣшенными движущимися массами, патентъ Кольмана (на Выставкѣ). **Водоподъемныя машины** для городскихъ водопроводовъ. **Конденсаторы** поверхностно - испарительные, патентъ Тейзенъ, расходующіе 1 до 1,5 кг. воды для охлажденія 1 кг. пара. **Керосиновые двигатели.** Патентъ Лутцки (на Выставкѣ). **Паровые молоты** извѣстной системы Массей, работающіе нижнимъ и верхнимъ паромъ. Вѣсъ бабы отъ 1 пуда до трехъ тоннъ. **Станки** для обработки металла. **Приводы,** канатные и резиновые шкивы (на Выставкѣ). **Подъемные краны. Гидравлическіе прессы** для всѣхъ цѣлей. **Паровые котлы** гидравлически клепанные лучшихъ системъ для давленія до 12 атмосферъ. Корнвалійскіе котлы съ боковыми волнистыми топками, дающіе сухой паръ при большой испаряемости и экономномъ расходѣ топлива, наилучшіе котлы для высокаго давленія. Корабельные котлы. **Желѣзныя издѣлія.** Баки, цистерны, стропила и проч. **Желѣзнодорожныя принадлежности.** Стрѣлки и переводы, поворотные круги, передвижныя тележки, подъемные козлы, дрезины американскихъ системъ (на Выставкѣ) и проч. Переклалныя желѣзныя дороги для большихъ тяжестей. **Минное вооруженіе.** Самодвижущіяся мины Уайтхеда. Выбрасывающіе аппараты. Воздухонагнетательные насосы Шварцкопфъ и Уайтхеда. Водолазные насосы для большихъ глубинъ системы Кононова (на Выставкѣ). **Переносные горны** американской системы (на Выставкѣ).

На Всероссійской Выставкѣ въ Нижнемъ-Новгородѣ 1896 г. фирма награждена ***повтореніемъ права изображенія Государственнаго герба.***

Basile Fahrmane Wasili Fahrman.
Василій Андреевичъ Парманъ.

ФАБРИКА АСФАЛЬТОВАГО ТОЛЯ
В. А. ПАРМАНЪ и К°.

Контора: С.-Петербургъ, Гороховая, 19.

Экспонируетъ на Выставкѣ своимъ павильономъ,—*безопасное при пожарахъ и всѣмъ требованіямъ гигіены отвѣчающее строеніе.* Экспонатъ заслуживаетъ вниманія гг. спеціалистовъ-строителей. Строеніе, какъ видно, имѣетъ переднюю и заднюю каменныя стѣны; продольныя стѣны деревянныя съ откосомъ внизъ, какъ у ледниковъ и землянокъ, перекрытыя по особому способу *непроницаемымъ для сырости асфальтовымъ слоемъ;* затѣмъ стѣны обложены землею и дерномъ. Каменныя стѣны защищены отъ почвенной сырости *особыми изолирующими пластинами,* которыми перекрыты ихъ фундаменты.

Строенія такого типа существуютъ на фабрикѣ **В. А. Парманъ и К°**, *болѣе 15 лѣтъ* не поддаются *гніенію, совершенно сухи, лѣтомъ прохладны, зимою теплы и совершенно безопасны при пожарахъ.* По всѣмъ этимъ качествамъ они могутъ служить не только безопасными складами, но и прекраснымъ, очень гигіеничнымъ жильемъ.

Фабрика занимается производствомъ *кровельнаго толя* всѣхъ сортовъ и для различныхъ примѣненій, изготовляетъ смолистый составъ *«Энидрія»* — противъ сырости, *«Карболиневма»* — противъ гніенія дерева и домоваго грибка, огнеупорную краску *«Саламандритъ»* — для охраненія дерева отъ огня внутри фабрикъ и заводовъ; предлагаетъ особый *картонъ* для обивки стѣнъ взамѣнъ штукатурки. Ея спеціальность — *огнеупорныя двухслойныя толевыя крыши,* подвергавшіяся испытанію *въ 1892 году* на Всероссійской Пожарной Выставкѣ въ С.-Петербургѣ, *въ 1894 г.* на Сельско-хозяйственной Кустарной и Промышленной Выставкѣ въ Боровичахъ и *въ 1895 г.* соединенныхъ Пожарныхъ Обществомъ въ Стрѣльнѣ.

Фабрика основана *въ 1877 г. Василіемъ Андреевичемъ Парманомъ.* Произведенія ея удостоены слѣдующихъ наградъ: *серебряная медаль ИМПЕРАТОРСКАГО Русскаю Техническаю Общества на Всероссійской Пожарной Выставкѣ за огнеупорныя кровли, за огнеупорную краску, за типъ строенія; большая серебряная медаль тою же Общества на Всероссійской Гигіенич. Выставкѣ за примѣненіе своихъ произведеній къ быту строенія и большая золотая медаль за толевыя крыши на Сельско-хозяйственной и Промышленной Выставкѣ въ г. Боровичахъ.*

Павильонъ В. А. Парманъ и К°.

На Всероссійской Выставкѣ въ Нижнемъ-Новгородѣ 1896 г. фирма награждена ***серебряною медалью.***

Машино-строительный, котельный и чугунно-мѣдно-литейный заводъ

В. РЕЙТЦЪ И ЭД. РОТЕРМАНЪ,

бывшій Хр. РОТЕРМАНЪ,

въ Ревелѣ.

Адресъ для телеграммъ: **Рейтцъ — Ревель.**

Принимаетъ заказы на устройство *мукомольныхъ мельницъ, винокуренныхъ и пивоваренныхъ заводовъ, молочныхъ фермъ* съ водяною, вѣтряною и паровою силою, главнымъ образомъ на устройство *лѣсопильныхъ заводовъ* и *отдѣльныхъ машинъ* для обработки дерева, какъ то: *круглыхъ пилъ, строгальныхъ станковъ* и пр., на устройство *паровыхъ котловъ* и *паровыхъ машинъ* всѣхъ системъ. Въ складахъ имѣются готовыми: *оси, втулки, рѣзцы, сошники, плуги, бороны, молотилки* и вообще всякаго рода земледѣльческія орудія.

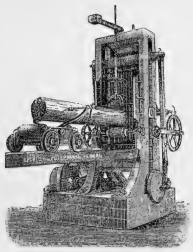

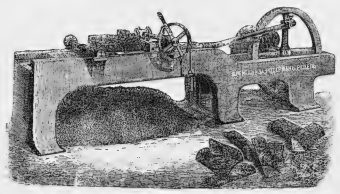

На Всероссійской Выставкѣ въ Нижнемъ-Новгородѣ 1896 г. фирма награждена ***серебряною медалью.***

ВЫСОЧАЙШЕ утвержденное акціонерное общество

ПОДЪ ФИРМОЮ

С.-Петербургская Химическая Лабораторія.

С.-Петербургъ, Измайловскій пр., № 27.

Витрина Спб. Химической Лабораторіи.

С.-Петербургская Химическая Лабораторія основана въ 1860 году и помѣщается въ обширномъ каменномъ зданіи, выстроенномъ съ примѣненіемъ всѣхъ послѣднихъ техническихъ усовершенствованій.

На фабрикѣ «С.-Петербургская Химическая Лабораторія» изготовляются: о-де-колонъ, духи, помады, мыла, туалетныя воды и прочіе предметы, относящіеся къ парфюмерной отрасли производства.

Въ 1890 году владѣлецъ названной фирмы, Жорфъ Фридриховичъ Дютфуа, вслѣдствіе потрясеннаго здоровья (онъ скончался въ 1891 году), преобразовалъ свое предпріятіе въ акціонерное Общество съ основнымъ капиталомъ въ 700.000 рублей.

Съ самаго начала своего существованія фирма «С.-Петербургской Химической Лабораторіи» отличалась высокой доброкачественностью произведеній и вслѣдствіе этого заняла выдающееся положеніе между своими конкуррентами и сама успѣшно конкуррировала съ лучшими парфюмерными фабрикантами Франціи и Англіи. Лучшимъ доказательствомъ доброкачественности продуктовъ «С.-Петербургской Химической Лабораторіи» служитъ рядъ наградъ, полученныхъ фирмою, такъ напримѣръ, на Всероссійской Выставкѣ въ 1882 году въ Москвѣ ей присуждена серебряная медаль и на Парижской Всемірной Выставкѣ въ 1889 году золотая медаль.

На Всероссійской Выставкѣ въ Нижнемъ-Новгородѣ въ 1896 г. фирма награждена ***золотою медалью.***

ТОРГОВЫЙ ДОМЪ

Н. Л. ШУСТОВЪ съ С-ми

Москва, Большая Садовая, с. д. Телефонъ № 305.

Сергѣй Николаевичъ.

Николай Николаевичъ.

Николай Леонтьевичъ.

Павелъ Николаевичъ.

Василій Николаевичъ.

Паровой ликерный и водочный заводъ Торговаго Дома Н. Л. Шустовъ съ С-ми въ Москвѣ началъ свою торговую дѣятельность съ 1863 г. при незначительномъ оборотѣ. Приблизительно за 12 — 15 лѣтъ производство завода значительно увеличивается введеніемъ новыхъ усовершенствованій въ выдѣлкѣ ликеровъ, наливокъ и въ очисткѣ вина. Такъ, напримѣръ, за послѣднее пятилѣтіе, фирма, качествомъ своихъ издѣлій, увеличила оборотъ съ 1.400.000 руб. до 3.500.000 руб., сбывая въ годъ около 100.000 вед. ликеровъ и наливокъ и около 400.000 вед. дистиллированнаго вина.

Витрина на Всер. Выставкѣ 1896 г.

Кромѣ того, фирма обратила особое вниманіе на новую отрасль промышленности, а именно на производство русскаго коньяка, и въ короткое время достигла уже 100.000-го оборота.

Экспонируя на русскихъ и заграничныхъ выставкахъ, фирма удостоилась награжденій серебряными и золотыми медалями и на послѣдней гигіенической выставкѣ въ Парижѣ 1895 г. удостоена *высшей* награды — почетнаго диплома.

Дѣлами фирмы управляютъ: основатель завода Николай Леонтьевичъ Шустовъ и сыновья его: Николай Николаевичъ, Павелъ Николаевичъ, Сергѣй Николаевичъ и Василій Николаевичъ.

На Всероссійской Выставкѣ въ Нижнемъ-Новгородѣ 1896 г. фирма награждена ***золотою медалью.***

ПАРОВАЯ ФАБРИКА

бисквитъ, шоколада, конфектъ, монпансье, карамели, мармелада, драже и итальянскихъ макаронъ

Блигкенъ и Робинсонъ.

С.-Петербургъ, Лиговская улица, д. № 52.

Фабрика была основана въ іюлѣ мѣсяцѣ **1877 г.**, въ наемномъ помѣщеніи, спеціально для изготовленія англійскаго чайнаго печенья, при 25 рабочихъ и трехъ ручныхъ русскихъ печахъ. Въ 1882 г., при оборотѣ въ **140.000 р. с.**, фабрика участвовала на Всероссійской Промышленной и Художественной Выставкѣ въ Москвѣ и за свои издѣлія была удостоена **серебряной медали.** Участіе въ Выставкѣ и поощренія, получаемыя за это, побудили владѣльцевъ расширить кругъ дѣйствій, и въ 1883 году въ сентябрѣ мѣсяцѣ они открыли при фабрикѣ макоронное и вермишельное отдѣленіе, конечно уже съ производствомъ не ручнымъ — а механическимъ. Въ 1885 году 15 марта при фабрикѣ были открыты: отдѣленія для производства карамели, монпансье и мармелада, а въ 1886 г. — шоколада.

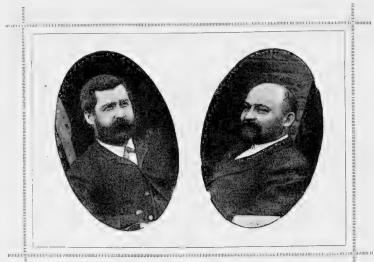
Блигкенъ. Робинсонъ.

Въ апрѣлѣ 1887 года, владѣльцы нашли возможнымъ пріобрѣсти свой собственный домъ по Лиговской ул. № 52, который перестроили и приспособили для своихъ цѣлей, такъ какъ въ старомъ помѣщеніи, для быстро развивающейся фабрики, помѣщенія оказались малы. — Въ 1889 году была поставлена первая механическая печь и было открыто ящичное отдѣленіе; въ этомъ же году владѣльцы фабрики стали выдѣлывать «станіоль» (тонкая оловянная фольга) и драже.

Въ 1890 г. на фабрикѣ была поставлена вторая механическая печь и была открыта художественная литографія при трехъ скоропечатныхъ и другихъ потребныхъ для производства машинахъ. Въ 1892 году была поставлена третья механическая печь, а въ 1894 году владѣльцы фабрики были принуждены поставить аппаратъ — **„Вакумъ"** для варки фруктоваго мармелада, такъ какъ спросъ на этотъ товаръ тоже сталъ увеличиваться. Въ 1895 году была поставлена скоропечатная машина для печатанія на жести, такъ что фабрика въ настоящее время производитъ свои жестяныя коробки во многихъ краскахъ. Въ вышеупомянутомъ году фабрика получила отъ Военнаго Вѣдомства подрядъ на поставку 35.000 пудовъ галетъ; подрядъ Главнаго Интендантскаго Управленія законченъ вполнѣ удовлетворительно. Въ настоящее время фабрика достигла оборота до одного милліона рублей, при 500 человѣкъ рабочихъ, 4 паровыхъ котлахъ и исключительно новѣйшихъ конструкцій машинахъ и аппаратахъ.

Кромѣ Всероссійской Выставки въ Москвѣ, фабрика участвовала въ слѣдующихъ Выставкахъ и удостоилась получить:

на Выставкѣ въ Парижѣ въ 1878 г. — **серебряную медаль,**
на Выставкѣ въ Мадридѣ въ 1890 г. — **почетный отзывъ** и
на Выставкѣ въ Брюсселѣ въ 1890 г. — **почетный отзывъ.**

Всѣ побочныя отдѣленія, какъ то: столярное, жестяное, коробочное, литографское и выдѣлки [станіоля устроены только для своихъ надобностей, такъ какъ фабрика прежде всего не могла желать быть въ зависимости отъ своихъ поставщиковъ. Послѣднее, конечно, повліяло на то, что теперь производство фабрики изъ года въ годъ увеличивается и кругъ ея дѣятельности видимо расширяется.

На Всероссійской Выставкѣ въ Нижнемъ-Новгородѣ 1896 г. фирма награждена ***золотою медалью.***

ФАБРИКА

МЕТАЛЛИЧЕСКИХЪ ИЗДѢЛІЙ

Х. ЦУКЕРВААРЪ и СЫНЪ

ВЪ ВАРШАВѢ, Луцкая, д. № 38.

J. Zoukerwaar. J. Zuckerwaar.
І. Х. Цукервааръ.

Фабрика металлическихъ издѣлій для сахарныхъ, рафинадныхъ и винокуренныхъ заводовъ, а равно для желѣзныхъ дорогъ и промышленныхъ заведеній подъ фирмою **„Х. Цукервааръ и Сынъ“** въ Варшавѣ, существующая съ 1850 года, принадлежитъ нынѣ старшему внуку основателя завода, **г. Іосифу Хаскелевичу Цукерваару**, который вмѣстѣ съ отцомъ своимъ недавно умершимъ **Хаскелемъ Гершовичемъ Цукервааръ**, первымъ началъ производить здѣсь **сахаро-рафинадные формы**, считающіяся теперь весьма доброкачественными и вошедшія въ употребленіе на многихъ **сахаро-рафинадныхъ заводахъ Имперіи.**

За свои издѣлія: **рафинадныя формы, болты съ гайками, заклепки, издѣлія для желѣзныхъ дорогъ, рельсовые крючки и разныя оцинкованныя издѣлія изъ жести** фабрикой получены на **выставкахъ** съ 1860 по 1895 годъ **(въ Москвѣ, С.-Петербургѣ и Варшавѣ) четыре медали** и на послѣдней **Варшавской Выставкѣ металлическихъ издѣлій 1895 года — большая серебряная медаль.**

Во все время своего существованія фабрика успѣшно конкурировала съ заграничными фирмами, увеличивая и улучшая, по возможности, свое производство, благодаря чему, 20 лѣтъ тому назадъ, большинство сахаро-рафинадныхъ заводовъ стало употреблять вмѣсто лакированныхъ формъ оцинкованныя, а 10 лѣтъ тому назадъ — формы герметическія для аппаратовъ **„Пассбурга“.** О доброкачественности формъ, въ отношеніи изготовленія и оцинковки, фабрика имѣетъ **свидѣтельства** отъ директоровъ почти всѣхъ извѣстнѣйшихъ сахаро-рафинадныхъ заводовъ, такъ какъ изъ **рафинадныхъ формъ** фирмы **„Х. Цукервааръ и Сынъ“** сахарныя головы выходятъ замѣчательно чистыми и гладкими.

Добрую славу себѣ заслужили также изготовляемые заводомъ **скребницы, молотки, клещи, щѣпи всѣхъ сортовъ**, равнымъ образомъ общеизвѣстны **котельныя издѣлія** завода, а именно: **герметическія бочки, разные резервуары** для мелассы, керосина, масла, спирта, воды и т. п., **фильтры** и для **ректификаціи, вагонетки, мыловаренные котлы, асфальтовые котлы, рыновки, трубы, трубы паровыя** и другія **жестяныя и желѣзныя издѣлія.**

Пространство, занимаемое фабрикою, составляетъ около 5.000 квадратныхъ сажень. Построены спеціальныя каменныя мастерскія, имѣется 2 котла и 2 паровыя машины на силу около **160** лошадей. Рабочихъ на заводѣ около **300** человѣкъ.

Головой оборотъ до **400.000** рублей. Заводъ имѣетъ своихъ представителей почти во всѣхъ большихъ городахъ Имперіи.

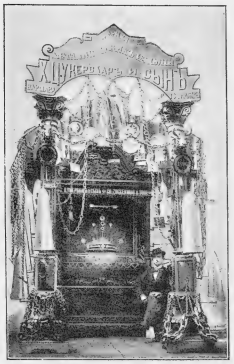

Витрина Х. Цукервааръ и Сынъ.

Фабрика Х. Цукервааръ и Сынъ.

На Всероссійской Выставкѣ въ Нижнемъ-Новгородѣ 1896 г. фирма награждена ***серебряною медалью.***

Въ С.-Петербургѣ, основ. 1853 г., Обводный каналъ, собственный домъ, № 60.

ПОСТАВЩИКЪ ВЫСОЧАЙШАГО ДВОРА

ШТРИТЕРЪ.

С.-ПЕТЕРБУРГЪ и МОСКВА.

Въ Москвѣ, основ. 1819 г., Красносел. ул. прот. Алексѣевск. монаст. с. д., № 16.

СПИРТООЧИСТИТЕЛЬНЫЕ, ВОДОЧНЫЕ и ЛИКЕРНЫЕ ЗАВОДЫ.

ЗАВОДСКІЕ МАГАЗИНЫ и СКЛАДЫ

помѣщаются:

въ С.-Петербургѣ:

1) Новый пер. № 6; 2) Троицкая ул. № 11; 3) Пет. ст., Большой пр., № 9.

Въ Кронштадтѣ:

Оптовый складъ: Владимірская ул., домъ Исакова.

Столовое вино, водки, наливки и ликеры

приготовлены изъ химически чистаго спирта.

На Всероссійской Выставкѣ въ Н.-Новгородѣ 1896 г. заводъ В. А. Штритеръ внѣ конкурса. Сбытъ издѣлій въ Россіи и за границу; сырые матеріалы русскіе и заграничные. Рабочихъ всего — 280. Паров.

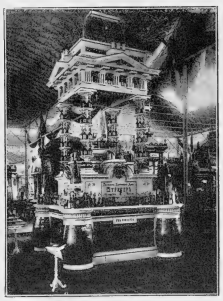

Витрина вод. зав. Штритеръ.

ЗАВОДСКІЕ МАГАЗИНЫ и СКЛАДЫ

помѣщаются:

въ Москвѣ:

Центральное депо: на Старой площ., домъ Армандъ.

Складъ въ Нижегородской Ярмаркѣ:

по Макарьевской ул., въ 3 Напиточной линіи, д. Митюкова, № 102 и 104.

Аппараты новѣйшихъ усовершенствованныхъ системъ.

двигатели въ 8, 15 и 35 силъ. Дѣ паров. машины въ 20 и 3 с.; 2 пар. котла въ 25 и 40 с. Два паро в. насоса, динамомашина. Производствомъ руководятъ мастера русскіе. При заводахъ пріемные покои и 2 врача.

Машиностроительный,

КОТЕЛЬНЫЙ и ЛИТЕЙНЫЙ ЗАВОДЫ

Августъ Реппганъ,

прежде

Шольце, Реппганъ и К°.

Въ Варшавѣ, Валицовъ, 28.

Адресъ для телеграммъ: Августъ Реппганъ въ Варшавѣ.

Заводъ основанъ въ 1855 году и вначалѣ выдѣлывалъ преимущественно мѣдныя части для сахарныхъ, винокуренныхъ и другихъ заводовъ. Въ 1862 г. къ нему прибавленъ отдѣлъ для производства работъ изъ листоваго желѣза. Въ 1865 г. основана чугунолитейная и тогда же начата постройка паровыхъ машинъ, которыхъ до сего времени изготовлено 746 и паровыхъ котловъ—740. Въ 1874 г. введена первая въ Россіи вертикальная отливка чугунныхъ трубъ. Число рабочихъ на заводѣ имѣется 600 чел. Нынѣшній владѣлецъ, инженеръ Августъ Августовичъ Реппганъ, поступилъ на заводъ въ 1871 г. въ качествѣ компаніона и съ того времени завѣдуетъ преимущественно техническою частью. Спеціальность завода: постройка крупныхъ паровыхъ машинъ, быстроходящихъ машинъ для горныхъ, металлическихъ и другихъ заводовъ, водяныхъ двигателей, турбинъ, насосовъ для воды, воздуха, углекислоты и проч., ремневыхъ и канатныхъ приводовъ, паровыхъ котловъ, выпарныхъ аппаратовъ, резервуаровъ и стропилъ, отливка и вертикальная формовка чугунныхъ трубъ отъ 1½ до 36 дюйм. въ діаметрѣ. Въ послѣднее время на заводѣ введено электрическое освѣщеніе и электрическая передача силы. Заводъ удостоенъ многими наградами на внутреннихъ и заграничныхъ Выставкахъ. На Всероссійскихъ Выставкахъ, въ Москвѣ въ 1882 г. удостоенъ правомъ изображенія Государственнаго герба, а въ Нижнемъ-Новгородѣ въ 1896 г.—**повтореніемъ права изображенія Государственнаго герба.**

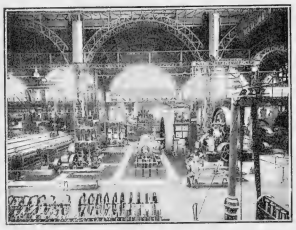

Экспонаты.

Александровскій

СТАЛЕЛИТЕЙНЫЙ ЗАВОДЪ.

С.-ПЕТЕРБУРГЪ, Село Александровское.

ПРАВЛЕНІЕ: С.-Петербургъ, Адмиралтейскій пр., уг. Гороховой, д. № 1 — 8.

Адресъ для телеграммъ:
Правленія: Сталеэкандровъ. Завода: Александровскій сталеваводъ.

Телефоны:
Правленія № 785; Завода № 1954.

На заводѣ имѣются:
7 паровыхъ машинъ въ 715 лошадиныхъ силъ, 8 локомобилей, 7 мартеновскихъ печей съ производствомъ до 800.000 пуд., вагранка, 7 отраж. печей. Производство сортовой, листовой стали, рельсовъ, бандажей и т. п. достигаетъ 700.000 п. Рабочихъ 750 человѣкъ.

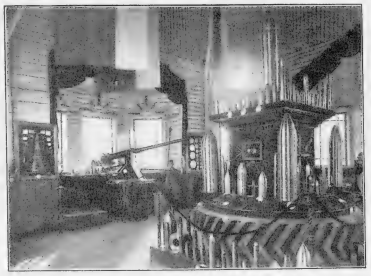

Экспонаты Александровскаго Сталелитейнаго завода.

Экспонаты на Всероссійской Выставкѣ въ Н.-Новгородѣ 1896 г.: образцы желѣза, стали, сортовое желѣзо, профили тавроваго, двутавроваго, бимсоваго угловаго и др.; снаряды, разрѣзы снарядовъ, стальныя и чугунныя отливки, поковки, пушки; фотографіи, чертежи и пр.

На Всероссійской Выставкѣ въ Нижнемъ-Новгородѣ 1896 г. заводъ напражденъ ***правомъ изображенія Государственнаго герба.***

Nicolas Bougroff. Nikolaus Bugrow.
Мануфактуръ Совѣтникъ
Николай Александровичъ Бугровъ.

КРУПЧАТНОЕ ПРОИЗВОДСТВО

МАНУФАКТУРЪ СОВѢТНИКА

Н. А. БУГРОВА.

Правленіе въ Нижнемъ-Новгородѣ, собственный домъ.

Заводы: при станціи Сейма Московско-Нижегородской желѣзной дороги и при рѣчкѣ Линдѣ Семеновскаго уѣзда.

Торговля: въ Нижнемъ-Новгородѣ, С.-Петербургѣ, Москвѣ и Астрахани.

Фирма существуетъ съ 1825 года; основатель ея — дѣдъ нынѣшняго владѣльца Петръ Егоровичъ Бугровъ.

Годовой размолъ пшеницы свыше 4 милліоновъ пудовъ.

Отопленіе производится частью нефтью и дровами, которыхъ расходуется ежегодно: нефти до 150 тысячъ пудовъ и дровъ до 1.500 пятериковъ.

Витрина Н. А. Бугрова.

На заводахъ имѣется: паровыхъ котловъ 11, паровыхъ машинъ 3. Рабочихъ рукъ мужскихъ до 1.000 человѣкъ.

Рабочіе живутъ въ хозяйскихъ казармахъ; при заводахъ имѣются больница съ постояннымъ врачебнымъ персоналомъ и школа.

Торговые обороты простирались: въ 1825 году до 100 тысячъ рублей, въ 1835 году до 200 тысячъ рублей, въ 1845 году до 400 тысячъ рублей, въ 1855 году до 800 тысячъ рублей, въ 1865 году до 1.600.000 рублей, въ 1875 году до 3.200.000 рублей, въ 1885 году до 4.000.000 рублей и въ 1895 году до 5.000.000 рублей.

Полученныя награды: золотая медаль за Нижегородскую кустарно-промышленную выставку въ 1885 году.

На Всероссійской Выставкѣ въ Нижнемъ-Новгородѣ 1896 года фирма награждена ***правомъ изображенія Государственнаго герба.***

К. ФАБЕРЖЕ.

С.-Петербургъ, Большая Морская, 16.

Телефонъ № 304.

C. FABERGÉ.

JOAILLIER DE LA COUR.

ST. PÉTERSBOURG ORFÈVRERIE. MOSCOU

Общее число рабочихъ на фабрикѣ и въ магазинахъ К. Фаберже въ С.-Петербургѣ и Москвѣ 455 челов.

Витрина К. Фаберже.

C. FABERGÉ.

JOAILLIER DE LA COUR.

ST. PÉTERSBOURG. ORFÈVRERIE. MOSCOU.

и 31 ученикъ. С.-Петербургскій магазинъ основанъ въ августѣ 1842 года, Московскій — 1 февраля 1887 года.

На Всероссійской Выставкѣ въ Нижнемъ-Новгородѣ 1896 г. фирма награждена ***правомъ изображенія Государственнаго герба.***

Видъ завода.

ОБЩЕСТВО
МѢДНОПРОКАТНАГО и ТРУБНАГО ЗАВОДА
бывш. РОЗЕНКРАНЦЪ.

Правленіе: въ С.-Петербургѣ, Малая Морская, № 6. | Телеграфный адресъ: **„Мѣднопрокатный".**

Телефонъ № 1202.

Заводъ основанъ въ 1864 году

С.-Петербургскимъ купцомъ *Розенкранцъ;* купленъ Обществомъ въ 1880 году; изготовляетъ издѣлія на 6.000.000 рублей въ годъ, имѣетъ паровые двигатели, всего въ 1.500 силъ и занимаетъ 1.200 рабочихъ.

Издѣлія завода слѣдующія:

А. Желѣзнодорожные предметы:

Склепанныя паровозныя топки изъ красной мѣди, рѣшетки къ топкамъ, согнутыя по чертежамъ, съ просверлен. для дымогарн. трубъ дырами и безъ оныхъ.
Лобовыя стѣнки, согнутыя по чертежамъ, шинельные листы, согнутые по чертежамъ, гладкіе и волнистые (системы Гасвеля).
Прямые листы красной мѣди, для выдѣлки изъ нихъ вышеименованныхъ топочныхъ частей.
Прутковая круглая мѣдь красная для топочныхъ связей.
Топочныя связи съ готовонарѣзанною рѣзьбою.
Дымогарныя трубы изъ красной и желтой мѣди, безъ спая.
Наконечники изъ красной мѣди, безъ спая, для напайки на желѣзныя дымогарныя трубы.
Паровпускныя и паровыпускныя трубы изъ красной мѣди, безъ спая, прямыя и согнутыя.
Пароправодныя и водопроводныя трубы изъ красной мѣди.

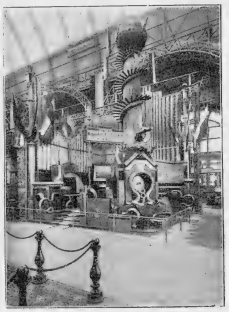

Витрина.

Б. Товаръ для рынка:

Листовая красная мѣдь, прямоугольная, различныхъ размѣровъ, длиною до 24 футовъ, шириною до 7 фут.
Листовая красная мѣдь въ кругахъ, діаметромъ до 7 фут.
Листовая красная мѣдь фасонная, по шаблонамъ, различныхъ размѣровъ.
Куполы изъ красной мѣди.
Листовая латунь 2×1 аршинъ толщ. отъ № 1 до № 34 бирминг. калибра.
Листовая латунь для стѣнокъ самоваровъ.
Кружки латуни для крышъ самоваровъ.
Листовая желтая мѣдь (Yellow metal) различныхъ размѣровъ, шириною до 7 футовъ, толщиною отъ $1^1/_2$ дюйма до № 22 бирминг. калибра.
Листовый томпакъ 2×1 аршинъ отъ № 10 до № 34 бирминг. калибра.
Стѣнки и кружки изъ томпака для самоваровъ.
Листы изъ мельхіора (нольскаго серебра), толщ. отъ № 10 до № 30 бирминг. калибра.
Прутковая красная мѣдь, круглая, квадратная и плоская отъ $^1/_4$ до 3 дюймъ.
Прутковая желтая мѣдь, круглая, квадратная и плоская отъ $^1/_4$ до 3 дюймъ.
Трубы красной мѣди, безъ спая, длиною до 22 футовъ, діаметромъ отъ $^1/_4$ до 14 дюймъ.
Трубы желтой мѣди, безъ спая, длиною до 20 футовъ, діаметромъ отъ $^1/_4$ до 4 дюймъ.
Трубы желтой мѣди для выпарныхъ аппаратовъ сахарныхъ заводовъ.
Пояски красной мѣди для снарядовъ.

В. Предметы для ситценабивныхъ мануфактуръ:

Ситценечатные валы изъ красной мѣди со шпонкою и безъ оной, длиною до 64 дюйм., съ отверстіемъ діаметромъ отъ $3^1/_4$ до 12 дюймовъ.
Опальные цилиндры безъ спая. Опальные желобы.

На Всероссійской Выставкѣ въ Нижнемъ-Новгородѣ 1896 г. фирма награждена ***повтореніемъ права изображенія Государственнаго герба.***

ОБЩЕСТВО
РУССКИХЪ ТРУБОПРОКАТНЫХЪ ЗАВОДОВЪ
бывш. Ш. и Г. ШОДУАРЪ.

Правленіе: С.-Петербургъ, Малая Морская, № 6.

АДРЕСЪ ДЛЯ ТЕЛЕГРАММЪ:
Шодуаръ, С.-Петербургъ.
Телефонъ № 1202.

ЗАВОДЫ
въ С.-Петербургѣ и Екатеринославѣ.

ГЕНЕРАЛЬНОЕ АГЕНТСТВО:
Альбертъ Танъ
въ Москвѣ, Мясницкая, д. Промышленнаго Музея.

Витрина.

Трубопрокатный заводъ, принадлежавшій первоначально фирмѣ *Ш. и Г. Шодуаръ,* въ то время первый и единственный въ Россіи былъ устроенъ въ С.-Петербургѣ въ 1875 году. Главные потребители желѣзныхъ дымогарныхъ трубъ въ то время—паровозо- и машиностроительные заводы—вынуждены были выписывать необходимыя имъ трубы изъ-заграницы и, такъ какъ изготовленіе ихъ на заводахъ и перевозка въ Россію требовали значительнаго времени, заводы въ Россіи были вынуждены имѣть постоянно на складахъ значительное количество трубъ для немедленной постановки ихъ на мѣстѣ.

Устройствомъ трубопрокатнаго завода это неудобство было устранено и съ тѣхъ поръ паровозо- и машиностроительные заводы получаютъ всѣ трубы съ русскихъ заводовъ.

Въ 1882 году заводъ фирмы *Ш. и Г. Шодуаръ* на Московской Промышленной выставкѣ былъ удостоенъ правомъ изображенія Государственнаго Герба на своихъ издѣліяхъ.

Въ 1890 году заводъ фирмы *Ш. и Г. Шодуаръ* перешелъ въ собственность ВЫСОЧАЙШЕ утвержденнаго **Общества Русскихъ Трубопрокатныхъ Заводовъ,** которое въ томъ же году приступило къ постройкѣ обширнаго трубопрокатнаго завода въ городѣ Екатеринославѣ, а въ 1895 году Общество приступило къ устройству сталеплавильнаго и листопрокатнаго заводовъ, которые пущены въ ходъ въ текущемъ году.

Екатеринославскій и С.-Петербургскій заводы, устроены со всѣми новѣйшими усовершенствованіями, имѣютъ болѣе 1.200 рабочихъ и изготовляютъ всякія желѣзныя и стальныя трубы, а именно:

1) Желѣзныя газовыя и водопроводныя трубы, черныя и оцинкованныя, соединительныя части къ нимъ и пр. и пр. 2) Желѣзныя и стальныя дымогарныя трубы высшаго качества и испытанныя подъ гидравлическимъ давленіемъ до 30 атмосферъ и болѣе для паровыхъ котловъ, паровозовъ и проч. и проч. 3) Трубы ребристыя системы „Серв" для паровыхъ котловъ, дающія болѣе полную утилизацію теплоты газовъ. 4) Желѣзныя трубы для буровыхъ скважинъ. 5) Желѣзныя трубы для парового отопленія. 6) Желѣзныя трубы для гидравлическихъ прессовъ различныхъ размѣровъ. 7) Желѣзныя трубы съ наварными кольцами и подвижными фланцами различныхъ размѣровъ. 8) Желѣзные трубы системы Фильда различныхъ размѣровъ. 9) Желѣзныя трубы для рельсовыхъ переводовъ различныхъ размѣровъ. 10) Желѣзныя связныя трубы для паровыхъ котловъ. 11) Желѣзныя трубы для колодцевъ. 12) Желѣзныя трубы системы Перкинса для отопленія горячей водой различныхъ размѣровъ. 31) Желѣзныя или стальныя нефте- и керосинопроводныя трубы съ конической рѣзьбой различныхъ діаметровъ отъ 2 до 8 и болѣе дюймовъ, испытанныя давленіемъ отъ 30 до 120 атмосферъ. 14) Желѣзныя или стальныя трубы системы Берендорфъ разныхъ размѣровъ. 15) Трубчатыя стѣнки и колонны для электрическихъ проводовъ разныхъ системъ.

На Всероссійской Выставкѣ въ Нижнемъ-Новгородѣ 1896 года фирма награждена ***повтореніемъ права изображенія Государственнаго герба.***

МОСКОВСКОЕ ТОВАРИЩЕСТВО
ХИМИЧЕСКО-КРАСОЧНЫХЪ ЗАВОДОВЪ
И. С. Оссовецкаго

Основной капиталъ 550.000 руб.

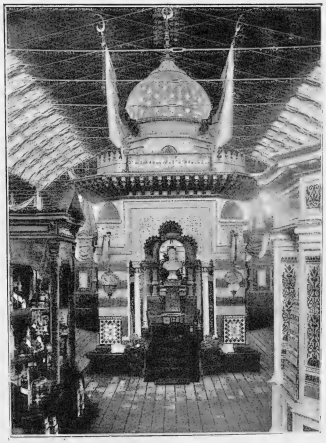

Витрина.

Товарищество съ ВЫСОЧАЙШЕ утвержденнымъ уставомъ открыло свои дѣйствія 1 января 1893 г. Основаніе же завода въ Москвѣ инженеръ-технологомъ **Иваномъ Станиславовичемъ Оссовецкимъ** относится къ 1874 г. Въ настоящее время на заводахъ Товарищества находятся въ дѣйствіи: 3 паровыхъ двигателя въ 20, 25 и 35 силъ съ соотвѣтств. паровыми котлами, заторною печью, 3 ревербовыми печами, 2 колергангами, 8-ю шаровыми и 2-мя жерновыми мельницами, 3 фильтръ-пресса, 10 кристаллизаторовъ, 20 краскотерочныхъ вальцовыхъ машинъ и полный комплектъ чановъ-резервуаровъ, котловъ и проч. Постоянное число рабочихъ 100 челов., въ лѣтніе мѣсяцы до 120 человѣкъ. Дѣтей и женщинъ нѣтъ. Жалованье рабочаго отъ 16 до 25 р. въ мѣсяцъ. Большинство живетъ на вольныхъ квартирахъ. При заводѣ имѣется врачъ и даровыя аптечныя средства. Старшіе мастера пользуются даровыми квартирами. Кромѣ жалованья рабочіе получаютъ въ Маѣ наградныя въ размѣрѣ мѣсячныхъ окладовъ. Рабочій день 11 час. Ночныхъ работъ нѣтъ. Служащіе кромѣ жалованья, участвуютъ въ прибыляхъ Т-ва и получаютъ награды. Всѣ рабочіе и служащіе—русскіе подданные.

Заводы употребляютъ для производства, за рѣдкими исключеніями, матеріалы русскаго происхожденія. **Годовая производительность:** лаковъ масл. до 10.000 п.; разнаго сорта олифы 25.000 п.; красокъ терт. разн. 30.000 п.; красокъ искусств. сухихъ 8.000 п.; красокъ землистыхъ 40.000 п. и разныхъ другихъ фабрикатовъ около 2.000 п. *Годовой оборотъ 600.000 руб.* Фирма на различныхъ выставкахъ получила: почетный отзывъ, бронзовую, серебряную и двѣ золотыя медали.

На Всероссійской Выставкѣ въ Нижнемъ-Новгородѣ 1896 г. фирма ***удостоена права изображенія Государственнаго герба.***

ФАБРИКА РОЯЛЕЙ и ПІАНИНО
А. ЭБЕРГА.
Бол. Лубянка, домъ Трындиныхъ.
ВЪ МОСКВѢ.

MANUFACTURE DE PIANOS
A. OEBERG.
MOSCOU.
GRAND LOUBYANKA, MAISON TRINDIN.

Витрина А. Эберга.

Александръ Александровичъ Эбергъ,

Почетный Членъ Попечительства по Александро-Маріинскому училищу. Директоръ Тюремнаго Комитета, Дѣйствительный Членъ Императорскаго Русскаго Технического Общества Членъ-сотрудникъ Императорскаго Палестинскаго Общества, Членъ Парижской Академіи.

Фабрика роялей и піанино **Александра Александровича Эберга** основана въ 1851 году. Производство: до 70 роялей и до 30 піанино въ годъ, всего на сумму 60.000 руб. Число рабочихъ на фабрикѣ — 96.

На Всероссійской Выставкѣ въ Нижнемъ-Новгородѣ 1896 г. фирма награждена ***золотою медалью.***

Р. ЗИДЕРМАНЪ.

КРАСИЛЬНАЯ, АППРЕТУРНАЯ, БУМАГОПРЯДИЛЬНАЯ и ТКАЦКАЯ ФАБРИКА

основ 1863 г.

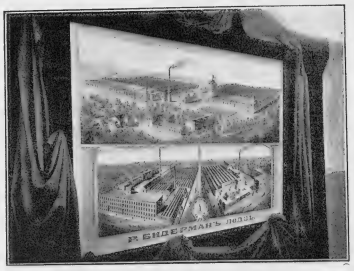

Виды фабрики.

гор. Лодзь

Витрина.

Красильня сырой шерсти и сырого хлопка. Красильня шерстяной и бумажной пряжи. Красильня чулокъ и конфекціонныхъ перьевъ. Красильня и аппретура шерстяныхъ товаровъ: фланелей, трико, кашемировъ, шевіотовъ и т. п. Красильня и аппретура мебельнаго и конфекціоннаго плюша. Прядильня и крутильня сырого, крашеннаго и меланжъ хлопка. Чулочная пряжа «Картагена» и «Флорида». Ткацкая бумажныхъ цвѣтныхъ товаровъ. Рабочихъ 612 чел. при 13.768 веретенахъ. 4 паровыя машины въ 500 силъ. Производство на 1.000.000 руб.

На Всероссійской Выставкѣ въ Нижнемъ-Новгородѣ 1896 г. фирма награждена ***правомъ изображенія Государственнаго герба.***

ЗАВОДЪ „СЛАВЯНИНЪ“

Износковъ, Зуккау и К°.

НИЖНІЙ-НОВГОРОДЪ.

Заводъ «Славянинъ» принадлежитъ фирмѣ гг. Износковъ, Зуккау и К°, коммиссіонеровъ казенныхъ горныхъ заводовъ; спеціальность завода: оцинкованіе листоваго кровельнаго желѣза и желѣзныхъ издѣлій, а также изготовленіе металлич. издѣлій.

Заводъ «Славянинъ» существуетъ сравнительно недавно—съ 1887 года и находится въ Канавинѣ. На немъ работаютъ, подъ управленіемъ техника Ф. Ф. Ноккенъ, до 100 человѣкъ рабочихъ и ежедневно оцинковывается отъ 250 до 350 пудовъ сибирскаго листоваго желѣза.

Оцинкованнымъ желѣзомъ завода «Славянинъ» между прочимъ покрыты слѣдующія зданія: новый Нижегородскій театръ, городской театръ въ Ростовѣ-на-Дону, дома Дѣтскаго Пріюта и Обрядчикова и казенные склады въ Нижнемъ-Новгородѣ, Императорскіе театры Большой и Малый въ Москвѣ, а также много зданій въ Петербургѣ и другихъ городахъ. Въ Москвѣ покрыто зданіе соединеннаго вокзала Московско-Курской и Московско-Нижегородской желѣзныхъ дорогъ, много частныхъ павильоновъ на Нижегородской Всероссійской Выставкѣ 1896 г. Городская электрическая станція Финляндскаго Общества въ Нижнемъ-Новгородѣ также покрыта оцинкованнымъ желѣзомъ.

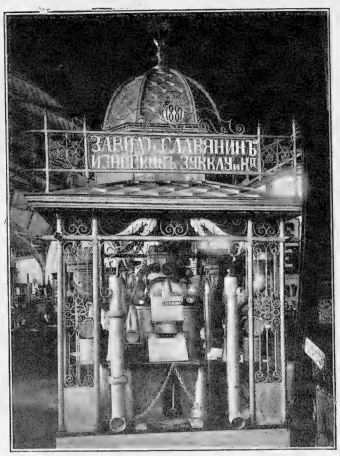

Витрина.

Въ послѣднее время заводъ «Славянинъ» значительно расширилъ свою дѣятельность и ввелъ механическій способъ подготовки желѣза къ оцинкованію. Самое желѣзо изготовляется для этой цѣли по спеціальному заказу завода «Славянинъ» казеннымъ и нѣкоторымъ частнымъ Уральскимъ желѣзо-дѣлательнымъ заводамъ.

Кромѣ того при заводѣ имѣются спеціальныя мастерскія, въ которыхъ производятся кузнечныя, слесарныя, токарныя и т. п. работы, по заказамъ Сормовскихъ и другихъ заводовъ, выдѣлываются сахарныя формы и исполняются мелкія котельныя работы. Для построекъ на Выставкѣ заводъ поставилъ свыше 5.000 пуд. разныхъ матеріаловъ кузнечной работы, частью вчернѣ, а частью въ оцинкованномъ видѣ.

На Всероссійской Выставкѣ въ Нижнемъ-Новгородѣ 1896 года фирма награждена ***серебряною медалью.***

ПАРОВАЯ ЗЕРКАЛЬНАЯ ФАБРИКА

ТОРГОВАГО ДОМА

Братьевъ ОФФЕНБАХЕРЪ.

Фабрика основана въ 1880 г. и находится въ С.-Петербургѣ, по Вознесенскому проспекту, № 55; магазины: Апраксинъ дворъ, №№ 3 и 4, Вознесенскій проспектъ, № 55.

Производство: Всѣ сорта простѣночныхъ, каминныхъ, столовыхъ и т. п. зеркалъ, въ деревянныхъ и стеклянныхъ рамахъ.

Венеціанскія, золоченыя и шлифованныя туалетныя зеркала.

Гравировка, корабельныя стекла, зеркальные кресты для церквей, стекла и зеркала съ рисунками, ширмы, экраны, вывѣски, стеклянныя буквы и рамки для фотографическихъ карточекъ, складныя, ручныя и мелкія зеркала.

Каѳедральныя работы съ обожженными рисунками на стеклѣ.

Окна въ свинцовыхъ оправахъ для церквей и квартиръ.

Рамы для зеркалъ, шкафы, этажеры, бамбуковыя издѣлія, мебель fantaisie.

На фабрикѣ имѣются спеціальныя мастерскія:

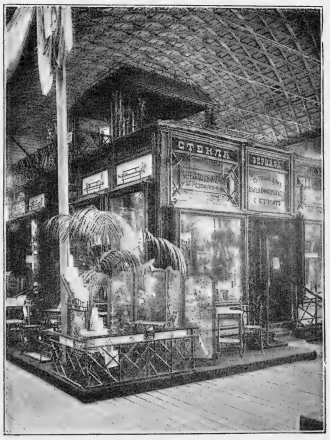

Витрина.

Паровая шлифовальня для травленія на зеркалахъ и стеклахъ, **живописи** на зеркалахъ и фарфорѣ, **паровая столярная, позолотная** и лѣпка рамъ, **фотографія на стеклѣ и фарфорѣ, слесарно-механическая.**

Сырые матеріалы получаются частью изъ Бельгіи и Франціи, но большей частью употребляются матеріалы русскаго происхожденія. Сбытъ по всей Россіи. Годовой оборотъ 400.000 рублей.

На фабрикѣ работаютъ около 120 человѣкъ; они получаютъ заработную плату частью задѣльно (поштучно), немногіе работаютъ поденно или помѣсячно. Рабочіе зарабатываютъ отъ 60 коп. до 2 руб. въ день при рабочемъ днѣ въ 10½ ч. Всѣ рабочіе пользуются даровымъ лѣченіемъ доктора и застрахованы на случай смерти, инвалидности и и временной неспособности къ труду за счетъ фабрики.

На Всероссійской Выставкѣ въ Нижнемъ-Новгородѣ 1896 года фирма награждена ***золотою медалью.***

Видъ фабрики.

ПРЯДИЛЬНЯ ВИГОНЬЕВОЙ ПРЯЖИ,

Фабрика штиблетной резины, красильня хлопка и разной пряжи

ФЕРДИНАНДА ГЕЛЬДНЕРА

Лодзь, Полудневая, № 48.

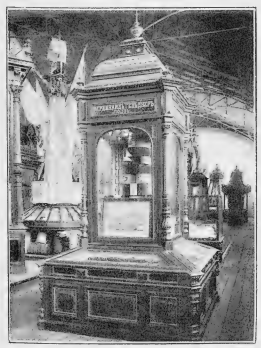

Витрина.

Основаніе завода 1883 года.

Прядильня вигоньевой пряжи состоитъ изъ 15 ассортиментовъ кремпелей, 23 сельфакторовъ со всѣми подготовительными и чистительными машинами. Всѣ машины снабжены новѣйшими конструктивными приспособленіями, въ особенности кремпеля имѣютъ автоматическій развѣсной аппаратъ и приспособленія для самоперенесенія ваточной ленты и автоматическій ватораздѣльный аппаратъ.

Ткацкая штиблетной резины состоитъ изъ 45 широкихъ механическихъ ткацкихъ станковъ съ 10 — 14 заправками, со всѣми подготовительными и апретировочными машинами, приводимыми въ движеніе электромоторами. Исключительная продажа готовыхъ издѣлій: собственный складъ въ Варшавѣ, Граничная, 15; Москва,— Я. З. Лейзерманъ, Варварка, Сибирское подворье, 25; Одесса — Г. З. Лейзерманъ, уг. Конной и Нѣжинской.

Паровая машина съ конденсаціей и вентиляторнымъ холодильникомъ въ 400 лошад. силъ, служитъ одновременно для приведенія въ дѣйствіе динамомашины въ 500 амперъ при 110 вольтахъ для электрическаго освѣщенія и электромоторовъ, приводящихъ въ дѣйствіе ткацкую и ремонтировочную мастерскую. Для резервнаго освѣщенія и тока электромоторовъ имѣется сильная баттарея аккумуляторовъ, питаемая отдѣльной динамомашиной.

Число рабочихъ 275, изъ нихъ 138 мужчинъ и 137 женщинъ, получающихъ отъ 3 — 15 рублей недѣльнаго заработка. Рабочіе застрахованы въ Обществѣ «Россія» на инвалидность на 2.000 дневной заработокъ, получаютъ даровую аптеку, врача и фельдшера; тутъ же имѣется амбулаторія на 4 кровати.

Годовая производительность: вигоньевой пряжи, для ткацкихъ, трикотажныхъ и чулочныхъ издѣлій—на 470.000 руб., штиблетной резины—на 300.000 руб.

На Всероссійской Выставкѣ въ Нижнемъ-Новгородѣ 1896 года фирма награждена ***серебряною медалью.***

Инженеръ-технологъ
Василій Ивановичъ Милютинъ.

ЗАВОДЪ ЗЕМЛЕДѢЛЬЧЕСКИХЪ ОРУДІЙ и МАШИНЪ
В. И. МИЛЮТИНА.

Гор. Череповецъ, Новгородской губерніи.

Заводъ земледѣльческихъ орудій и машинъ, джинъ и прессовъ для хлопка инженеръ-технолога Василія Ивановича Милютина находится въ Новгородской губерніи, въ г. Череповцѣ, на берегу р. Шексны. Для приведенія въ дѣйствіе заводскихъ станковъ имѣется 12-ти-сильный локомобиль. **Рабочихъ** до 100 человѣкъ. Владѣлецъ, управляющій, мастера и рабочіе—русскіе. **Ежегодная производительность** до 100.000 рублей. **Земледѣльческія орудія и машины сбываются** частью на мѣстѣ, а большая часть отправляется въ губерніи: Новгородскую, Ярославскую, Вологодскую, Костромскую, Олонецкую, Петербургскую, Московскую, Курскую, Харьковскую, Нижегородскую и Пермскую. **Джины и пресса для хлопка** — въ Астрахань, Эривань и въ Среднюю Азію по станціямъ Закаспійской желѣзной дороги. Механическія издѣлія отпускаются на пароходы, плавающіе по р. Шекснѣ.

Награды:

1) Почетный отзывъ на Московской выставкѣ въ 1882 г. 2) Почетный отзывъ на Псковской выставкѣ въ 1883 г. 3) Бронзовая медаль М. Г. И. за выставку въ Ярославлѣ въ 1886 г. 4) Большая серебряная медаль за выставку въ Ярославлѣ въ 1886 г. 5) Золотая медаль на Рыбинской выставкѣ въ 1887 г. 6) Большая серебряная медаль за выставку въ Ярославлѣ въ 1893 г. 7) Малая золотая медаль Императорскаго В.-Э. О-ва на международной выставкѣ въ С.-Петербургѣ въ мартѣ 1894 г. за зерноочистительныя машины. 8) Малая золотая и три большія серебряныя медали на областной выставкѣ въ Боровичахъ въ августѣ 1894 г.

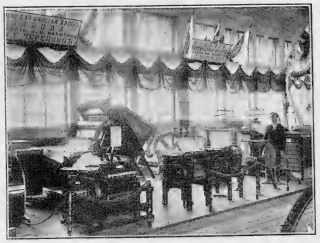

Витрина.

На Всероссійской Выставкѣ въ Нижнемъ-Новгородѣ 1896 г. заводъ награжденъ ***золотою медалью.***

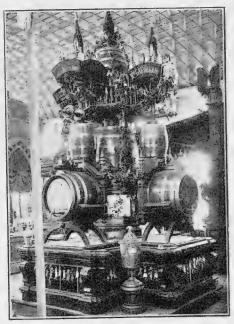

Витрина.

ПИВО-МЕДОВАРЕННЫЙ ЗАВОДЪ

НАСЛѢДНИЦЫ Д. Н. БАБУШКИНА

Е. Д. Гориновой.

Нижній-Новгородъ, Макарьевская ч., Куничная улица.

Михаилъ Алексѣевичъ Гориновъ.

Евдокія Дмитріевна Горинова.

Видъ завода.

Заводъ основанъ въ 1863 г. **Дмитріемъ Никандровичемъ Бабушкинымъ,** послѣ смерти котораго въ 1890 году перешелъ къ дочери его, настоящей владѣлицѣ. Въ первое время своего существованія заводъ вываривалъ отъ 10-ти до 20-ти тысячъ ведеръ русскаго пива и меда; съ каждымъ годомъ расширяя свое производство, онъ въ настоящее время вывариваетъ въ теченіе года болѣе 100.000 ведеръ всѣхъ сортовъ пива. Кромѣ пива на заводѣ вырабатывается въ постоянно увеличивающемся количествѣ шипучій напитокъ—«медъ лимонадъ» или «медъ газесъ», приготовляемый холоднымъ способомъ, почему и явилась необходимость въ устройствѣ минеральнаго завода.

Въ 1877 году заводъ передѣланъ на паровой, съ паровымъ двигателемъ, приводящимъ въ дѣйствіе весь механизмъ завода. Съ 1895 года заводъ отапливается нефтью.

Служащихъ и рабочихъ на заводѣ отъ 60-ти до 70-ти человѣкъ.

При заводѣ имѣется больница, устроенная основателемъ завода въ 1886 году и пожертвованная городу, въ ней 12 безплатныхъ коекъ для служащихъ и рабочихъ завода, съ медицинско-фельдшерскимъ персоналомъ и медикаментами.

Мастеръ, служащіе и рабочіе при заводѣ имѣютъ квартиры съ отопленіемъ и освѣщеніемъ, а рабочіе—и хозяйское содержаніе, и, смотря по заслугамъ,—денежную награду.

Для поощренія отечественной промышленности и развитія хмѣлеводства въ Россіи заводъ старается употреблять для пивоваренія большую часть хмѣля съ русскихъ плантацій (Волынской и польскихъ губ.), тогда какъ десять лѣтъ тому назадъ употреблялся хмѣль исключительно заграничный.

На Казанской выставкѣ въ 1890 году заводу присуждены за пиво и медъ при дипломахъ серебряная и бронзовая медали.

На Всероссійской Выставкѣ въ Нижнемъ-Новгородѣ 1896 г. фирма награждена ***бронзовою медалью.***

Людвигъ Лури.

Лодзинская
НИТОЧНАЯ МАНУФАКТУРА
Л. ЛУРИ и К°.
г. Лодзь.

Видъ фабрики.

Лодзинская Ниточная Мануфактура основана въ 1893 г. Главное правленіе — Людвигъ Лури, вкладчикъ — мануфактуръ-совѣтникъ Ю. Я. Куницеръ. Склады находятся: 1) въ Москвѣ — Ветошный рядъ, Пантелеимоновское подворье; 2) въ Варшавѣ — Тломацкая и Баранская ул., № 1, подъ собственной фирмой; 3) Нижній-Новгородъ, Ярмарка, Московскій Игольный рядъ, 19 — 20 линія.

Главные предметы выработки: швейныя нитки на катушкахъ отъ № 10 до № 100 — всевозможныхъ цвѣтовъ (фабричныя марки: тройка, носорогъ и кошка); вырабатывается шерстяная тесьма (альпака и могеръ). Общій оборотъ — въ началѣ 200.000, въ настоящее время 950.000 рублей. Употребляются матеріалы: египетскій хлопокъ и англійская шерстяная пряжа. Станковъ ткацко-механическихъ — 410 и 6.800 веретенъ, кромѣ спеціальныхъ и аппретурныхъ машинъ для швейныхъ нитокъ и тесьмы. Топлива — каменнаго угля — уходитъ на 12.000 руб. въ годъ. На фабрикѣ работаетъ до 300 чел. мужчинъ и женщинъ, живущихъ на частныхъ квартирахъ. Два паровыхъ котла по 90 кв. метр. и двѣ паровыя машины около 300 силъ. При фабрикѣ имѣется свой собственный газовый заводъ и электрическое освѣщеніе. Фабрика работаетъ безпрерывно, двумя смѣнами по 9 час. въ сутки. Фабрика участвовала 1-й разъ на Всероссійской Выставкѣ и награждена высшею наградою (золотою медалью); въ VIII Отдѣлѣ выставила свою собственную витрину, удостоившись поднести Ея Императорскому Величеству ларецъ серебряный чеканный съ разными катушками швейныхъ нитокъ собственнаго издѣлія, а также выставила грандіозную катушку, имѣющую 608 верстъ нитокъ, т. е. разстояніе между Москвою и Петербургомъ. При фабрикѣ имѣется пріемный покой. Всѣ рабочіе за счетъ фабрики застрахованы въ 2.000 разъ дневного заработка, такъ что въ случаѣ смерти при несчастномъ случаѣ одного изъ рабочихъ, наслѣдники получаютъ 2.000 разъ дневного заработка, а въ случаѣ неспособности къ труду—смотря по мѣрѣ его инвалидности. При фабрикѣ существуетъ кромѣ того общая вспомогательная касса рабочихъ, утвержденная фабричнымъ губернскимъ инспекторомъ, управляемая самими рабочими по выбору и подъ предсѣдательствомъ директора или завѣдующаго фабрикой. Денежныя пособія выдаются въ случаѣ болѣзни кого-нибудь изъ семьи рабочаго, при выходѣ замужъ и т. п. При фабрикѣ имѣется врачъ и фельдшеръ, содержащіеся на счетъ фабрики; леченіе и лекарство отпускаются безплатно.

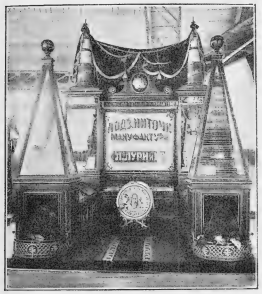

Витрина.

На Всероссійской Выставкѣ въ Нижнемъ-Новгородѣ 1896 года фирма награждена ***золотою медалью.***

За Выставку 1882 г. За Выставку 1891 г.

ТРЕХГОРНОЕ
ПИВОВАРЕННОЕ ТОВАРИЩЕСТВО
въ Москвѣ, у Дорогомиловской заставы.

Витрина.

Заводъ основанъ въ 1875 году. Годовое производство достигло 1.600.000 ведеръ. Производительная способность — болѣе 2.000.000 ведеръ въ годъ.

Въ продажѣ слѣдующіе сорта пива:

Вѣнское, Столовое, Пшеничное, Двойной золотой ярлыкъ, Богемское, Пильзенское, Экспортъ и Кульмбахское. Медъ № 1 и № 2.

Заводскіе склады въ Москвѣ:

1) на Большой Лубянкѣ, д. Ивановскаго монастыря;
2) въ Рогожской, Воронья ул., д. Абрамовыхъ;
3) на Покровской ул., д. Минаева;
4) у Тверской заставы, по Лѣсной ул., д. Ларіонова, и
5) у Серпуховскихъ воротъ, д. наслѣдн. Любушкина.

Заводскіе склады въ другихъ городахъ:

1) въ С.-Петербургѣ:
   а) Калашник. набер., д. № 30;
   б) Бол. Пушкарск. ул., д. № 6;
2) въ Серпуховѣ, собств. домъ;
3) въ Рязани;
4) въ Ярославлѣ, собств. домъ;
5) въ Тулѣ;
6) въ Иваново-Вознесенскѣ, соб. д.
7) въ Твери, собств. домъ;
8) въ Воронежѣ, собств. домъ;
9) въ Орлѣ;
10) въ Тамбовѣ,
11) въ Саратовѣ,
12) въ Ростовѣ (Яросл. губ.).

На Всероссійской Выставкѣ въ Нижнемъ-Новгородѣ 1896 г. фирма удостоена ***повторенiемъ права изображенiя Государственнаго герба.***

МОСКОВСКАЯ МЕТАЛЛИЧЕСКАЯ ФАБРИКА

„ВУЛКАНЪ“

Товарищества А. ЩЕГЛОВЪ и К°.

Покровка, у Покровскаго моста, домъ Щеглової.

Магазинъ и Главная Контора:

на Мясницкой улицѣ, домъ Художественно-Промышленнаго музея.

Фабрика основана въ 1890 г. архитекторомъ А. М. Щегловымъ и техникомъ Адольфомъ Егоровичемъ Сепп.

Вырабатываетъ: несгораемые сундуки, шкафы, шкатулки до 800 шт. — на сумму 20.000 руб., плиты кухонныя до 200 шт. — 15.000 р., копировальные прессы до 100 шт. — 2.000 р., рѣшеты, ворота, балдахины до 2 тыс. пудовъ — 20.000 р., кровати, умывальники и пр. до 5.000 р., приборы для отопленія, вентиляціи до 5.000 р.

Общій годовой оборотъ: въ 1890 г. — 15.000 р., въ 1891 г. — 20.000 р., въ 1892 г. — 30.000 р., въ 1893 г. — 33.000 р., въ 1894 г. — 32.000 р., въ 1895 г. — 48.000 р. и въ 1896 г. — 54.000 р.

Русскіе матеріалы: желѣзо, чистая мѣдь, цинкъ, олово, свинецъ, дерево, всего на сумму до 20.000 р.

Матеріалы изъ Англіи: сталь, пилы, фаянсъ, бронзовыя кроны — до 2.500 руб.

Матеріалы изъ Германіи: болванки ключей — до 500 р.

Адресъ для телеграммъ:
Москва, Мясницкая, Щеглову.

Адресъ для писемъ:
Товариществу А. Щегловъ и К°.
Москва, Мясницкая, д. музея.

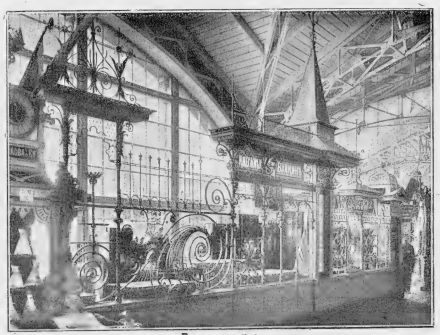

Витрина.

Матеріалы изъ Франціи: сталь, пилы, болванки ключей — до 1.000 руб.

Сбытъ въ центральныя губерніи, въ Среднюю Азію и Кавказъ.

Несгораемые шкафы и сундуки фабрики сдѣланы изъ лучшихъ сортовъ толстаго полукотельнаго листового желѣза, съ закругленными углами (безъ заклепокъ и швовъ), съ замками и секретами **собственной системы,** поддѣлка ключа къ которымъ совершенно невозможна, а потому они вполнѣ безопасны отъ воровъ. Что касается внутренняго ихъ устройства, то главною заботою было сдѣлать ихъ безопасными въ пожарномъ отношеніи, что вполнѣ достигнуто; громадное производство и сбытъ ихъ во всѣ мѣстности Россійской Имперіи для казенныхъ, общественныхъ и частныхъ учрежденій и лицъ даетъ возможность продавать ихъ настолько дешево, что этотъ необходимый предметъ сталъ доступнымъ для всеобщаго потребленія.

На Всероссійской Выставкѣ въ Нижнемъ-Новгородѣ 1896 г. фирма награждена ***правомъ изображенія Государственнаго герба.***

ВЫСОЧАЙШЕ утвержденное Товарищество

Гостинница „Эрмитажъ“ Оливье.

Основный капиталъ 700.000 р.

МОСКВА, ПЕТРОВСКІЙ БУЛЬВАРЪ.

Товарищество основано въ 1883 году г-мъ Оливье. Директорами состоятъ: Московскій купецъ М. С. Поликарповъ, Ф. И. Юдинъ и Французскій граждан. М. Глемарекъ.

Торговый оборотъ Товарищества простирается въ годъ до 800.000 р.

Служащихъ имѣетъ: половыхъ 100 ч., поваровъ съ учениками 70 чел. и разной прислуги 100 челов.

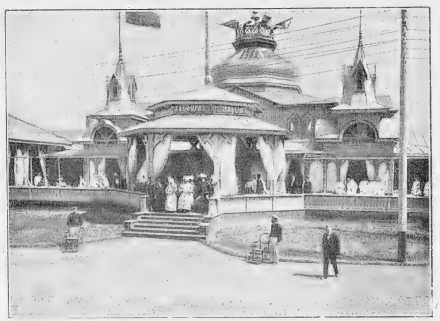

Ресторанъ „Эрмитажъ“ на Выставкѣ.

Имѣетъ роскошныя залы и драгоцѣнные сервизы. На Всероссійской Выставкѣ въ Нижнемъ-Новгородѣ, по предложенію Главнаго Комиссара, Товарищество съ Правительственной субсидіей въ 50.000 р. сер. содержало ресторанъ, гдѣ служащихъ было около 350 чел.

Торговый оборотъ въ 4½ мѣсяца былъ 420.000 р. с., причемъ ежедневно готовились обѣды отъ 700 до 1.600.

Федоръ Федоровичъ Мюльбахъ.

ФОРТЕПІАННАЯ ФАБРИКА
Ф. Мюльбахъ.

С.-Петербургъ, Измайловскій полкъ, № 5.

МАГАЗИНЪ: Офицерская, № 3.

Фабрика основана въ 1856 г. Федоромъ Михайловичемъ Мюльбахъ, при чемъ дѣло въ началѣ было крайне незначительно и число рабочихъ на фабрикѣ не превышало 3 человѣкъ. Въ 1878 г. фабрика перешла къ сыну его, нынѣшнему владѣльцу Федору Федоровичу Мюльбахъ, который родился въ Петербургѣ, фортепіанное производство изучилъ въ Лейпцигѣ и, ставъ во главѣ дѣла, очень скоро его расширилъ, введя всевозможныя усовершенствованія, которыя значительно увеличили спросъ. Въ 1895 г. производство достигло до 500 инструментовъ. Рабочихъ нынѣ имѣется 200 человѣкъ.

Высшая награда, которой удостоилась фирма нынче на Нижегородской Всероссійской Выставкѣ 1896 г. (право изображенія Государственнаго герба), является плодомъ многолѣтнихъ усиленныхъ трудовъ, положенныхъ въ дѣло фортепіаннаго производства настоящимъ владѣльцемъ фирмы Ф. Ф. Мюльбахъ. Значительная часть успѣха дѣла лежитъ и въ томъ, что Ф. Ф. старался извлекать пользу изъ совѣтовъ и указаній не только профессіональныхъ артистовъ, но и всѣхъ, кому присуще музыкальное дарованіе и вкусъ. Успѣхи фирмы за ея сорокалѣтнее существованіе увѣнчались 16-ю высшими наградами на выставкахъ Лондона, Парижа, Брюсселя, Чикаго, Москвы и пр. (въ томъ числѣ получено 10 золотыхъ медалей). Высокое одобреніе, встрѣченное со стороны выдающихся артистовъ (С. Мейтеръ, В. Тимановой, І. Гофманъ, В. Сапельниковъ и др.), посѣтившихъ депо роялей Ф. Мюльбахъ, выразившихся очень похвально какъ о качествѣ звука инструментовъ, такъ и о технической сторонѣ игры и, наконецъ, похвальный отзывъ, напечатанный въ иллюстрированныхъ прейскурантахъ, полученный отъ величайшаго современнаго виртуоза Іосифа Гофмана, являются заслуженной наградой многолѣтнимъ трудамъ фирмы, доказывая, что не путемъ шумной рекламы, а истинной любовью къ дѣлу достигаются вышеприведенные результаты. Въ настоящее время фирма пригласила (съ 1-го февраля 1896 г.) свободнаго художника Э. Длускаго въ качествѣ артистическаго ея представителя.

Витрина.

На Всероссійской Выставкѣ въ Нижнемъ-Новгородѣ 1896 года фирма награждена ***правомъ изображенія Государственнаго герба.***

Мѣдно-желѣзо-котельный и машино-строительный заводъ
Мюллеръ, Фугельзангъ и К°

ВЪ МОСКВѢ, СТАРАЯ БАСМАННАЯ УЛ., Д. РАУЗЕРА.

Заводъ основанъ въ 1872 году гг. Ф. А. Мюллеромъ, В. А. Фугельзангомъ и А. Ф. Раузеромъ, поставившими себѣ, какъ спеціальность, издѣліе паровыхъ котловъ всѣхъ системъ и постройку машинъ и аппаратовъ для всѣхъ отраслей винокуреннаго производства, причемъ большинство изготовляемыхъ по этой отрасли аппаратовъ составляетъ привиллегію фирмы, такъ напр. непрерывнодѣйствующій брагоперегонный аппаратъ, ректификаціонный аппаратъ усовершенствованной фирмою системы Савалля, два типа заторно-холодильныхъ машинъ и мн. др. Всѣ издѣлія завода въ первую же выставку со времени основанія его, т. е. уже въ 1872 г. (Московская Политехническая Выставка), были удостоены наградъ, что было и на каждой изъ послѣдующихъ выставокъ, въ которыхъ фирма принимала участіе. Кромѣ наградъ на выставкахъ, аппараты и машины, изготовляемые заводомъ, удостоены большимъ количествомъ аттестатовъ отъ гг. заводчиковъ. Сверхъ всего этого, аппараты для холодной очистки вина признаны Министерствомъ Финансовъ самыми раціональными, почему типъ этихъ аппаратовъ въ 1895 г. установленъ, какъ обязательный, во всѣхъ губерніяхъ Имперіи, гдѣ введена казенная продажа вина. Какъ и всякое начинающее предпріятіе, сначала фирма вела дѣла въ довольно скромныхъ размѣрахъ, но въ виду постоянно возрастающаго количества заказовъ, заводъ долженъ былъ соотвѣтственно расширять свою производительность,—увеличеніемъ числа рабочихъ и примѣненіемъ всевозможныхъ механическихъ усовершенствованій для обработки матеріаловъ, почему въ нынѣшнемъ году фирма была вынуждена выстроить новый котельный заводъ, такъ что каждое изъ производствъ, т. е. мѣдное и желѣзное, идетъ на отдѣльныхъ заводахъ, еще болѣе усилившихъ свою производительность послѣдними техническими усовершенствованіями, и въ настоящее время заводъ имѣетъ возможность принимать заказы, не стѣсняясь ихъ количествомъ, и обладаетъ средствами къ скорому и точному ихъ выполненію. Кромѣ аппаратовъ для винокуреннаго дѣла, заводъ принимаетъ на себя изготовленіе приборовъ, аппаратовъ и прочихъ принадлежностей для сахарныхъ, пивоваренныхъ, крахмальныхъ и прочихъ фабрикъ и заводовъ, а также и всевозможныхъ мелкихъ издѣлій, имѣющихъ отношеніе къ фабрично-заводской промышленности. Заводу также принадлежитъ и исключительное право изготовленія патентованныхъ во всѣхъ государствахъ конденсаціонныхъ горшковъ, статическихъ предохранительныхъ клапановъ и автоматическихъ котлопитателей системы «Раузеръ—Виберъ—Соколова»: эти предметы были удостоены наградами, какъ на русскихъ, такъ и на иностранныхъ выставкахъ, и въ настоящее время находятся въ дѣйствіи на очень многихъ фабрикахъ и заводахъ; во время Всероссійской Выставки въ Нижнемъ-Новгородѣ конденсаціонные горшки этой системы были избраны изъ всѣхъ предложенныхъ системъ и все время работали на выставочномъ паропроводѣ, за что были удостоены аттестатомъ отъ выставочной администраціи, засвидѣтельствовавшей ихъ отличную работу. Заводъ имѣетъ постоянно на складѣ громадный выборъ различныхъ арматурныхъ вещей, какъ чугунныхъ, такъ и мѣдныхъ, отъ самыхъ мелкихъ и до самыхъ крупныхъ размѣровъ.

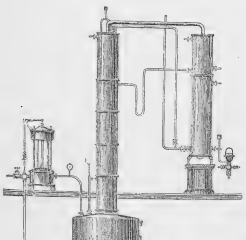

Ректификаціонный аппаратъ.

На Всероссійской Выставкѣ въ Нижнемъ-Новгородѣ 1896 года фирма награждена ***серебряною медалью.***

Jean Keubke. Johann Köbke.
Іоганъ Генриховичъ Кебке.

С.-ПЕТЕРБУРГЪ.
В. О., Смоленская рѣчка, соб. д. № 5, 7 и 9.

Поставщикъ Двора ЕГО ВЕЛИЧЕСТВА

МАГАЗИНЪ:
В. О., у Николаевскаго моста, уг. Акад. пер. и 5 линіи, № 4—2.

І. Г. КЕБКЕ.

Адресъ для телеграммъ: „КЕБКЕ Петербургъ".

І. Г. Кебке родился въ 1841 году въ С.-Петербургѣ, гдѣ и получилъ первоначальное образованіе въ семиклассномъ пансіонѣ Гейлера. По окончаніи въ немъ полнаго курса, І. Г. послѣдовалъ своему отцу въ изученіи на практикѣ морского дѣла и поступилъ на норвежскую шхуну, на которой и сдѣлалъ нѣсколько рейсовъ. Вслѣдствіе развившейся близорукости І. Г. принужденъ былъ, послѣ двухлѣтняго плаванія, покинуть любимое имъ море и занялся исключительно изученіемъ парусного и компаснаго дѣла въ Копенгагенѣ у извѣстнаго въ то время мастера Вейльбаха, въ домѣ котораго І. Г. пробылъ девять лѣтъ. У этого мастера, гдѣ существовало строгое и аккуратное наблюденіе за точностью производимыхъ работъ, І. Г. въ совершенствѣ изучилъ парусное и компасное дѣло, сдалъ на выходъ въ 1868 г. экзаменъ на мастера, представивъ самостоятельно имъ сдѣланный азимутный компасъ и марсель, за что І. Г. былъ выданъ аттестатъ и присуждена большая серебряная медаль. Въ ноябрѣ 1868 г. І. Г. началъ работать за свой счетъ въ С.-Петербургѣ, прибывъ въ городъ съ семью рублями въ карманѣ. Весною 1869 г. знакомые І. Г. датскіе капитаны заказали ему первые паруса и вскорѣ онъ сталъ работать на весь датскій торговый флотъ, посѣщавшій ежегодно въ большомъ числѣ въ то время С.-Петербургъ. Не имѣя возможности пріобрѣсти русскихъ парусниковъ, І. Г. былъ вынужденъ выписать себѣ датскихъ подмастерьевъ, которые обучили русскихъ рабочихъ. Работы І. Г., спустя непродолжительное время, обратили на себя вниманіе и владѣтели, строющіе новые корабли за границей, почтили его своими заказами парусовъ и компасовъ. Кромѣ того были у него неоднократно исполняемы большіе заказы и на русскіе судостроительные заводы, какъ-то: Берда, Камско-Воткинскій, Сормовскій, а также на Любимовскіе заводы, Общества „Кавказъ и Меркурій" и проч. Съ 1872 года открылось для І. Г. совершенно новое дѣло, а именно изготовленіе пробковыхъ спасательныхъ снарядовъ для Общества спасанія на водахъ. Эти снаряды потребовали не мало трудовъ и затраты энергіи для того, чтобы въ изготовленіи ихъ стать на одинъ уровень съ заграничнымъ производствомъ. Въ 1872 году І. Г. въ первый разъ принялъ участіе на Московской Выставкѣ, гдѣ генералъ Барановъ обратилъ вниманіе на сооруженные І. Г. компасы, за которые ему присуждена была большая золотая медаль. — Уже давно І. Г. задался мыслью замѣнить спасательные круги (которые при сильномъ волненіи на морѣ на ходу судна въ большинствѣ случаевъ не оправдываютъ своего назначенія) маленькими, не тонущими пробковыми лодками, имѣющими большую подъемную силу и не чувствительными къ ударамъ о бортъ судна. Это ему удалось только послѣ цѣлаго ряда испытаній и опытовъ съ новыми шлюпками, требовавшими также большихъ денежныхъ затратъ. Командиръ Строгановской яхты, помощникъ инспектора Общества спасанія на водахъ, капитанъ фонъ-Цвингманъ имѣлъ нѣсколько такихъ шлюпокъ для испытанія ихъ въ открытомъ морѣ и далъ о нихъ удовлетворительный отзывъ, какъ о вполнѣ пригодныхъ къ дѣлу спасательныхъ снарядахъ. Проѣзжая Пиррей, король Эллиновъ лично обратилъ на нихъ свое вниманіе и удостоилъ І. Г. заказомъ четырехъ такихъ лодокъ. Кромѣ того, по словамъ фонъ-Цвингмана, обращено было на эти шлюпки большое вниманіе въ Англіи и Франціи, гдѣ особенно выставляли ихъ практическую пользу. Число рабочихъ въ настоящее время на фабрикѣ І. Г. Кебке колеблется, смотря по заказамъ между 150 и 200 человѣкъ. Большинство изъ нихъ выучены ремеслу І. Г. лично. Что же касается участія на выставкахъ, то за все время съ 1872 — 1896 года включительно І. Г. на разныхъ выставкахъ, получилъ десять медалей, а именно: двѣ большія золотыя, три большія серебряныя, четыре малыя серебряныя и бронзовую.

Въ 1894 году І. Г. былъ Всемилостивѣйше удостоенъ званія Поставщика Двора Его Величества Государя Императора, а въ празднованіе 25-ти лѣтія существованія Общества спасанія на водахъ получилъ серебряный знакъ Общества и избраніе пожизненнымъ его членомъ. — Годовой оборотъ І. Г. приблизительно отъ 80 — 100 тысячъ рублей. Въ 1896 году І. Г. получилъ на рыбной выставкѣ въ Москвѣ большую золотую медаль.

Видъ фабрики І. Г. Кебке.

На Всероссійской Выставкѣ въ Нижнемъ-Новгородѣ 1896 г. фирма награждена ***правомъ изображенія Государственнаго герба.***

Робертъ Фердинандовичъ Ратке.

ПАРОВАЯ ФОРТЕПІАННАЯ ФАБРИКА

Р. РАТКЕ.

Паровая фортепіанная фабрика Р. Ратке, экспонировавшая на Всероссійской Выставкѣ 1896 года въ Нижнемъ-Новгородѣ, была основана въ Дерптѣ въ 1868 году. Эта сперва небольшая фабрика съумѣла со скромными средствами подняться до значительнаго заведенія, которое и было переведено въ 1896 году въ С.-Петербургъ, Петерб. ст., Больш. пр. № 90 и Ординарная ул. № 3, соб. домъ. Оно пользуется весьма хорошей репутаціей. Р. Ратке основательно изучилъ фортепіанное производство и сталъ отличнымъ спеціалистомъ. Ни одинъ инструментъ не поступаетъ въ продажу прежде, чѣмъ Р. Ратке самъ не подвергнетъ всѣ его части тщательнѣйшему осмотру. Приводимъ отзывы авторитетныхъ лицъ.

Во время нашей поѣздки съ цѣлью давать концерты, мы имѣли возможность ознакомиться съ прекрасными роялями господина Р. Ратке и съ удовольствіемъ констатируемъ, что они отличаются круглымъ, мягкимъ и притомъ полнымъ тономъ, а равно пріятною, легкою и равномѣрною игрою. Вполнѣ убѣдившись въ этомъ, рекомендуемъ играющей публикѣ издѣлія господина Ратке.

Дерптъ, 14 января 1876 года.

Павелъ Пабстъ.

Искренняя благодарность Вамъ за предоставленные мнѣ Вами къ моему концерту два рояля. Съ удовольствіемъ могу засвидѣтельствовать, что осталась вполнѣ довольна Вашими инструментами и считаю ихъ вполнѣ достойными дальнѣйшаго распространенія.

Дерптъ, 10 марта 1877 года.

Маника Терминская,
учительница при С.-Петербургской Консерваторіи.

Во время моего посѣщенія Дерпта, я ознакомился тамъ съ роялями и піанино мастерской Р. Ратке. Они удивили меня во всѣхъ отношеніяхъ, вслѣдствіе чего я охотно могу рекомендовать ихъ для дальнѣйшаго распространенія.

Дерптъ, 1 апрѣля 1877 года.

Николай Рубинштейнъ.

Во время моего двухдневнаго пребыванія въ Дерптѣ я имѣла возможность ближе ознакомиться съ издѣліемъ господина Р. Ратке и въ дѣйствительности была удивлена звучностью этихъ роялей, которые, какъ я полагаю, не оставляютъ желать ничего лучшаго въ отношеніи прочности и продолжительности. Мнѣ поэтому доставило истинное удовольствіе ознакомиться съ его роялями и испытать ихъ цѣлесообразность.

Дерптъ, 6 декабря 1875 года.

Софія Ментеръ,
И. К. каммеръ-піанистка въ Вѣнѣ.

На данныхъ мною въ Дерптѣ и Ревелѣ концертахъ я игралъ на рояляхъ фортепіанной фабрики Р. Ратке и могу выразить за таковые свою искреннюю благодарность весьма талантливому фабриканту. Я нашелъ эти инструменты во всѣхъ отношеніяхъ превосходными и *считаю ихъ наилучшими издѣліями этого рода.* Они отличаются преимущественно какъ красотою и полнотою тона, такъ равно и пріятною игрою.

Дерптъ, 30 марта 1883 года.

Альфредъ Грюнфельдъ,
Импер. придворный піанистъ.

Кромѣ того, имѣются слѣдующіе похвальные отзывы: отъ г. Резейнауеръ; Лауры Кареръ, піанистки, 1871 г.; г. Анны Мелингъ, кор. Вюрт. Вел. г. Вейм. придворной піанистки, 1875; г-на Вильгельма Вурма ст., солиста Его Императорскаго Величества; Карла Вурмана мл. піаниста въ С.-Петербургѣ, 1870.

Главный складъ: С.-Петербургъ, Невскій, № 16.

Склады: въ Москвѣ, Казани, Ригѣ и Ревелѣ.

Кромѣ того, можно получить въ Кіевѣ, Харьковѣ, Одессѣ, Варшавѣ и Екатеринбургѣ и другихъ большихъ городахъ Россіи.

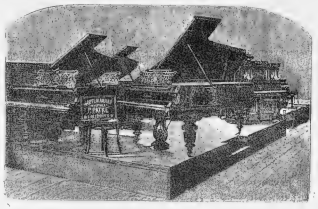

Витрина Р. Ратке.

На Всероссійской Выставкѣ въ Нижнемъ-Новгородѣ 1896 года фирма награждена ***золотою медалью.***

ЗАВОДЫ ОЦИНКОВАННАГО ЖЕЛѢЗА И БѢЛОЙ ЛУЖЕНОЙ ЖЕСТИ

С. А. Трайнинъ.

Въ С.-Петербургѣ.

Контора:
Измайловскій полкъ, 11 рота, № 11.

Для телеграммъ: „Трайнинъ — Петербургъ".
Телефонъ № 1128.

Самуилъ Аронзонъ Трайнинъ.

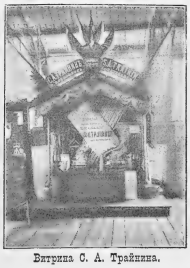

Витрина С. А. Трайнина.

Желѣзо, оцинкованное горячимъ способомъ, т. е. расплавленнымъ цинкомъ, представляетъ собою, по прочности, долговѣчности и сравнительной цѣнности, **одинъ изъ лучшихъ матеріаловъ для крышъ.** Оно не требуетъ никакого ремонта, кромѣ, конечно, ремонта механическихъ поврежденій. Всѣмъ приведеннымъ выгоднымъ условіямъ означенное желѣзо удовлетворяетъ, разумѣется, лишь въ томъ случаѣ, **если оно оцинковано надлежащимъ образомъ.** *С. А. Трайнинъ*, основавшій въ 1889 г. въ СПБ. заводъ оцинкованнаго желѣза, употребилъ всѣ усилія, чтобы усовершенствовать свой фабрикатъ и поставить его на ту высокую степень, на которой онъ теперь находится.

Издѣлія оцинкованнаго желѣза завода были выставлены на Первой Всероссійской Гигіенической Выставкѣ 1893 года. Во вниманіе къ выдающимся неоспоримымъ достоинствамъ оцинкованнаго желѣза *С. А. Трайнина*, жюри удостоило владѣльца **за его способъ оцинкованія серебряной медали.**

С. А. Трайнинъ получилъ также **высшую награду** Императорскаго Русскаго Техническаго Общества за выставку Домоустройства въ Одессѣ въ 1895 году.

На Русской Этнографической выставкѣ въ Парижѣ *С. А. Трайнинъ* былъ удостоенъ золотой медали. Это—первыя и единственныя награды въ Россіи за оцинкованіе желѣза.

На Всероссійской Выставкѣ въ Нижнемъ-Новгородѣ 1896 г. фирма награждена ***бронзовою медалью.***

Левъ Викентьевичъ Варнерке,
основатель фирмы.

ФОТОГРАФИЧЕСКАЯ ЛАБОРАТОРІЯ

Варнерке и К°.

С.-Петербургъ, Вознесенскій пр., № 31.

Вячеславъ Измаилловичъ Срезневскій,
основат. и завѣд. фирмой.

Фотографическая Лабораторія Варнерке и К° была основана въ 1881 году съ цѣлію содѣйств. успѣх. фотогр. въ Россіи въ примѣн. къ научн. и практич. цѣлямъ.

Къ этой цѣли Лабораторія стремилась, слѣдя за всѣми усовершенствованіями фотографіи за границею и въ Россіи, испытывая новые способы и производя самостоятельную разработку какъ негативныхъ, такъ и позитивныхъ процессовъ, обучая лицъ, незнакомыхъ съ фотографіей, и содѣйствуя ученымъ, художникамъ и экспедиціямъ въ примѣненіяхъ фотографіи для спеціальныхъ цѣлей.

Впослѣдствіи, когда эмульсіонные способы вошли уже во всеобщее употребленіе и при фотографическихъ магазинахъ устроены особыя помѣщенія для проявленія и показыванія пріемовъ современной фотографіи новымъ ея адептамъ, Фотографическая Лабораторія Варнерке и К° обратила особое вниманіе на усовершенствованіе своего производства и въ настоящее время конкурируетъ по качеству, чувствительности и однородности своихъ произведеній съ первоклассными заграничными фирмами. Лабораторія постепенно расширяла и усовершенствовала кругъ своей производительности и въ настоящее время изготовляетъ слѣдующіе предметы:

1) бромо-желатинныя сухія пластинки для разныхъ цѣлей на стеклѣ и на целлюлоидѣ; 2) хлоро-желатинныя пластинки на прозрачномъ и опаловомъ стеклѣ; 3) бромо и хлорожелатинныя пластинки съ отдѣляемымъ слоемъ и противъ ореоловъ («корона»); 4) ортохроматическія пластинки для съемокъ съ масляныхъ картинъ; 4) фотогравюрное тиссю Варнерке; 6) бромо-и хлоро-желатинныя сухія эмульсіи; 7) бромо-алебастровую позитивную бумагу; 8) бромо-серебряную бумагу для увеличеній, для прямого печатанія и для записей научныхъ наблюденій; 9) хлоро-серебряную бумагу для прямого печатанія; 10) желтую неактиническую бумагу; 11) проявители; 12) свѣтящіяся пластинки; 13) липкія пластинки для экспонированія бумаги и целлюлоидныхъ пластинокъ; 14) сенситометры для измѣренія свѣто-чувствительности бромо-желатинныхъ пластинокъ и бумагъ. Со времени своего основанія Лабораторія получила слѣдующія награды и оффиціальное признаніе заслугъ и дѣятельности: въ 1882 г. серебр. мед. на Всерос. выст. въ Москвѣ; въ 1888 и въ 1891 г. удостоена благодари. Императорскаго Русск. Технич. Общ. за содѣйствіе въ устройствѣ выст.; въ 1888—89 г. больш. серебрян. мед. на Всерос. фотографич. выст. въ Москвѣ; въ 1890 г. *высшую награду* на фотографич. выст. въ Одессѣ — медаль Императорскаго Русск. Технич. Общ.; въ 1892 г. серебрян. медаль Всерос. фотографич выст. въ Москвѣ; въ 1894 г. серебрян. медаль на фотографич. выставкѣ И. Р. Т. О. въ С.-Петербургѣ.

На Всероссійской Выставкѣ въ Нижнемъ-Новгородѣ 1896 г. фирма награждена ***правомъ изображенія Государственнаго герба.***

Генрихъ Мартыновичъ Нейманъ.

ГЕНРИХЪ НЕЙМАНЪ. ВЛОЦЛАВСКЪ (ВАРШ. ГУБ.).

Фабрика химическо-физическихъ и метеорологическихъ инструментовъ и аппаратовъ.

Генрихъ Мартыновичъ Нейманъ родился въ 1841 г. въ г. Конинѣ (Калишск. губ.). Получивъ домашнее образованіе, онъ отправился за границу для изученія выдѣлки химическо-физическихъ инструментовъ и аппаратовъ. По возвращеніи на родину открылъ въ г. Влоцлавскѣ небольшое физико-механическое заведеніе, и въ настоящее время владѣетъ обширной фабрикой той же спеціальности.

Фабрика химическо-физическихъ инструментовъ основана въ 1860 г. Первая фабрика въ Россіи: манометровъ и вакуумметровъ—въ 1880 г.; металлическихъ термометровъ и счетчиковъ—въ 1885 г. Первая въ Россіи фабрика поляриметровъ основана въ 1892 г. Орудія и машины на фабрикѣ: 6 стеклодувныхъ столовъ, 3 машины для дѣленія шкалъ, печь муфелевая, 2 станка для шлифовки кранов и проч., 8 разныхъ токарныхъ станковъ, сверлильный станокъ, 5 малыхъ станковъ, 1 штанца, 1 вальцовая машина, волочильный станокъ, гидравлическій насосъ, 5 нагнетательныхъ насосовъ, 2 воздушныхъ насоса съ нормальными стеклами вакуумметровъ; прецизіонная машина для дѣленія шкалъ поляриметровъ; машина для круглыхъ дѣленій; 2 машины для рѣзки трибовъ и сегментовъ; полная литографія, мѣдно-литейная, столярная; ртутно-нормальный манометръ 22 арш. высшины и много другихъ аппаратовъ. Полное устройство для никелированія, серебренія и золоченія. Два главныхъ мастера—сыновья Неймана. Ежегодное производство на 40.000 р. Матеріалы на 2.000 р. изъ-за границы и на 6.000 р. изъ Россіи. Сбываются товары внутри края. Рабочихъ 49; рабочихъ часовъ въ сутки 11. При фабрикѣ докторъ; дезинфекціи зданія.

Экспонаты: манометры, мано-вакуумметры, гидравлическіе и двойно-контрольные манометры, пирометры металлическіе, ртутно-стальные и графитные термометры, и тальпотасиметры. Термометры ртутно-стальные и патентованные тягохѣры, Неймана; химическо-физическіе стеклянные инструменты и аппараты; чугунныя подставки къ манометрамъ и 2 счетчика; поляриметры полутѣневые и поляриметрическія принадлежности.

На Всероссійской Выставкѣ въ Нижнемъ-Новгородѣ 1896 г. фирма награждена ***серебряною медалью.***

Высочайше утвержденное

АКЦІОНЕРНОЕ ОБЩЕСТВО МАНУФАКТУРЪ А. А. ВОРОНИНА,

бывшее Товарищество Мануфактуръ ГУКА.

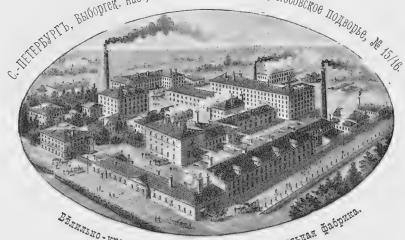

ТКАЦКІЯ ФАБРИКИ въ С.-Петербургѣ:

1) Петербургская стор., Малый просп., № 3;
2) Большой Рѣзвый островъ, № 27.

Фабрики основаны въ періодъ времени съ 1823 — 1889 г. Рабочихъ — 1.887 человѣкъ при 5.200 веретенахъ, 992 ткацкихъ станкахъ и многихъ другихъ машинахъ, приводимыхъ въ дѣйствіе 13-ю паровыми машинами въ 675 силъ. Производство до 6.000.000 рублей изъ русскаго и иностраннаго сырца. Сбытъ въ Россіи. Три пріемныхъ покоя.

На Всероссійской Выставкѣ въ Нижнемъ-Новгородѣ 1896 г. фирмѣ присуждена ***серебряная медаль.***

ПЕРЕПЛЕТНОЕ ЗАВЕДЕНІЕ

АЛЕКСАНДРА ШНЕЛЬ

С.-Петербургъ, Б. Морская, 28.

Александръ Александровичъ Шнель.

ПРИНИМАЕТЪ ЗАКАЗЫ

на всевозможныя переплетныя работы,

ПОРТФЕЛИ

и

КОНТОРСКІЯ КНИГИ,

а также на всѣ относящіяся къ этой отрасли издѣлія, отъ простѣйшихъ до самыхъ роскошныхъ, какъ отдѣльно, такъ и большими партіями.

Громадный выборъ изящныхъ шрифтовъ и гравюръ; французскіе, нѣмецкіе и англійскіе коленкоръ, кожа и бумага.

Около 30 машинъ даютъ фирмѣ А. Шнель возможность удовлетворять наивысшимъ требованіямъ.

Печатаются плакаты для рекламъ въ изящномъ исполненіи.

Фирма А. Шнель стремится не только къ дешевому фабричному изготовленію работъ, но является также и въ художественно-промышленномъ отношеніи выдающеюся. Въ Россіи она во всякомъ случаѣ одна изъ первыхъ, соединяющихъ дешевое исполненіе съ художественнымъ. Фирма награждена двумя большими золотыми и одною серебряною медалью, а также на Всероссійской Выставкѣ Печатнаго Дѣла 1895 года удостоена большой золотой медали.

СУЩЕСТВУЕТЪ СЪ 1886 ГОДА.

На Всероссійской Выставкѣ въ Нижнемъ-Новгородѣ 1896 года фирма награждена ***золотою медалью.***

Электро-техническіе и кабельные заводы

Авг. Гюффферъ

(ЛОДЗЬ).

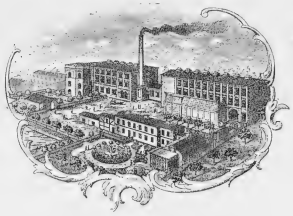

Фирма существуетъ съ 1888 года. Вырабатываетъ спеціально динамомашины, аккумуляторы и всевозможные изолированные кабели и проволоки. Рабочихъ на заводѣ до 100 человѣкъ. Производство изъ русскаго и французскаго сырыхъ матеріаловъ. Паровая машина въ 100 лош. силъ, 1 газомоторъ въ 10 лош. силъ. Освѣщеніе электрическое. Отопленіе — каменный уголь на сумму 5.000 рублей въ годъ. Приблизительный оборотъ: 1-й годъ — 65.000 рублей, послѣдніе года до 150.000 рублей въ годъ. За экспонаты на Металлической Выставкѣ въ Варшавѣ удостоена большой серебряной медали. Рабочіе живутъ на частныхъ квартирахъ. Работы только дневныя. Рабочій день — 11 часовъ. При заводѣ пріемный покой, три врача и фельдшеръ. Рабочіе застрахованы за счетъ фабрики въ 2.000 разъ ихъ дневного заработка при инвалидности и въ 1.000 разъ на случай смерти. Кромѣ того, имѣется больничная касса, изъ которой заболѣвшіе рабочіе получаютъ половину ихъ дневного заработка.

На Всероссійской Выставкѣ въ Нижнемъ-Новгородѣ 1896 года фирма награждена ***серебряною медалью.***

Коммерціи Совѣтникъ

Иванъ Ивановичъ Любимовъ

Экспонируетъ на выставкѣ модели судовъ и образцы соли (Пермянин) собственныхъ Березниковскаго и Делюхинскаго соляваренныхъ заводовъ, на которыхъ вываривается не менѣе 4.000.000 пуд. въ годъ на своемъ каменномъ углѣ и дровянномъ топливѣ.

Пермская губ., представляющая громадный горнозаводскій раіонъ, обладаетъ всѣми благопріятными условіями для развитія производства всякаго рода машинъ и для постройки паровыхъ судовъ, при чемъ наиболѣе удобнымъ пунктомъ является губернскій городъ Пермь, стоящій при р. Камѣ.

На этомъ мѣстѣ Иванъ Ивановичъ Любимовъ въ 1876 г. пріобрѣлъ заводъ, постепенно приспособивъ его для постройки въ обширныхъ размѣрахъ всякаго рода машинъ, аппаратовъ и паровыхъ судовъ.

Въ настоящее время производство его простирается на сумму отъ 500.000 до 700.000 руб. въ годъ. На заводѣ работаютъ цеховыхъ и чернорабочихъ до 1.000 чел. Въ теченіе года заводъ расходуетъ до 80.000 пуд. чугуна, 75.000 пуд. корабельнаго, котельнаго и разныхъ сортовъ желѣза, до 2.000 пуд. красной и желтой мѣди, до 140.000 пуд. каменнаго угля съ Нижне-Губахинскихъ копей (арендованныхъ заводовладѣльцемъ), до 10.000 пуд. антрацита, до 30.000 куб. арш. древеснаго угля, до 1.000 куб. саж. дровъ, до 3.500 деревъ строеваго лѣса и т. п. Съ 1876 г. по настоящее время на заводѣ построено 53 паровыхъ судна разныхъ наименованій для Камы, Бѣлой, Волги, Оки, Печоры, Оби, Обь-Енисейскаго канала и Каспійскаго моря; кромѣ того по частнымъ заказамъ исполнено множество разныхъ машинъ и аппаратовъ. Но что гораздо важнѣе,—пароходы, строящіеся на заводѣ И. И. Любимова, пріобрѣли такую извѣстность своими хорошими качествами, что въ настоящее время вызвали новый предметъ производства — заводъ, сталъ получать заказы морскихъ судовъ для Каспійскаго моря. Въ 1888, 1890 и 1894 гг. построено пять шхунъ для перевозки нефти наливомъ и имѣются уже вновь заказы таковыхъ, что очевидно свидѣтельствуетъ о достоинствѣ построенныхъ судовъ. Въ 1896 г. на заводѣ И. И. Любимова построены 3 пассажирскихъ парохода, въ томъ числѣ особенно отличается роскошною отдѣлкою легко-пассажирскій пароходъ «Екатеринбургъ», построенный И. И. Любимовымъ для своего пароходства и совершающій, въ числѣ другихъ семи пароходовъ, постоянные пассажирскіе рейсы между Нижнимъ-Новгородомъ, Казанью и Пермью. «Екатеринбургъ» пароходъ 2-хъ-этажный, американскаго типа, съ новѣйшими усовершенствованными машинами, построенъ въ 1896 г.; всѣ каюты 1-го и 2-го классовъ (общія и отдѣльныя) помѣщаются на верхней палубѣ, внутри — роскошная отдѣлка, полное удобство и электрическое освѣщеніе.

Адресъ для писемъ и телеграммъ: **Пермь. Заводъ Любимова.**

На Всероссійской Выставкѣ въ Нижнемъ-Новгородѣ 1896 г. фирма награждена ***правомъ изображенія Государственнаго герба.***

J. Stepanenko. I. Stepanenko.
Иванъ Ивановичъ Степаненко.

Рыбная торговля и ФАБРИКА КОНСЕРВОВЪ *И. И. Степаненко*

въ г. Ростовѣ-на-Дону.

Адресъ для телеграммъ:
Ростовъ-Донъ, Степаненко.

Адресъ для писемъ:
Надеждѣ Васильевнѣ Степаненко.

Фирма существуетъ съ 1842 года.

Рыбные промыслы въ гг. Керчи, Ейскѣ, Темрюкѣ и поселкѣ Ахтыряхъ (Кубанской области).

Производство:

Высшихъ сортовъ паюсная икра.
Балыки: осетровый, севрюжій и бѣлужій.
Керченскія маринованныя сельди.
Разныхъ сортовъ консервы: рыбные и овощные.
Копченые товары.
Осетровый клей и вязига.

На Всероссійской Выставкѣ въ Нижнемъ-Новгородѣ 1896 г. фирма награждена ***золотою медалью.***

М. Я. ШУЛЬГИНЪ

(Боровичскій городской голова).

T. Choulguine. T. Chulgin.
Матвѣй Яковлевичъ Шульгинъ.

Еще съ прошлаго столѣтія предки Матвѣя Яковлевича Шульгина занимались торговлею въ г. Боровичахъ. Въ настоящее время, за непрерывное состояніе фамиліи въ купечествѣ въ теченіе болѣе ста лѣтъ (1786 г.), М. Я. 23 сентября 1895 г. награжденъ званіемъ потомственнаго почетнаго гражданина. Въ рукахъ Матвѣя Яковлевича торговля начала быстро развиваться. Онъ первый ввелъ въ 1878 году сборъ ликоподія (lycopodium complanatum). Образцы мѣстнаго ликоподія выставлены М. Я. на Нижегородской Выставкѣ. Въ настоящее время торговля его имѣетъ отдѣленія: хлѣбное, овощное, бакалейное, колоніальное, рыбное, льняное, москательное, винное и лѣсное. Съ заграничными конторами торговля производится: овсомъ, льнянымъ сѣменемъ и куделью. Годовой оборотъ торговли до 750.000 руб. Рабочихъ до 100 человѣкъ. Очищеннаго вина вырабатывается до 60.000 ведеръ въ годъ. За качество вина фирма М. Я. Шульгина удостоена наградами: въ 1882 г. на Боров. Сел.-Хоз. **похвальный листъ**; на Орловск. Сел.-Хоз. **похвальный листъ** Мин. Земл. и Госуд. Имуществъ; въ 1884 г. на Бор. Сельск.-Хоз. **серебряная медаль**; въ 1894 г. на Псковской Сел.-Хоз. **бронзовая медаль** и въ 1894 г. на Боров. Сел.-Хоз. **большая золотая медаль**. На Нижегородскую Выставку имъ представлено столовое вино, очищенное, собственнаго производства. Въ 1894 г. М. Я. собраніемъ членовъ Боров. Сельск.-Хоз. общества единогласно былъ избранъ Предсѣдателемъ выставочнаго распорядительнаго комитета и руководилъ постройкой и организаціей Боровичской Областной Сельско-Хозяйственно-Кустарно-Промышленной Выставки, которая была въ 1894 г. и отъ которой Боровичское Сельско-Хозяйственное Общество получило пользы болѣе 17.000 р., кромѣ оставшихся построекъ, которыя въ настоящее время на сносъ стоятъ 8.000 р.

I. Platonoff. I. Platonow.
Игнатій Платоновичъ Платоновъ.

И. П. ПЛАТОНОВЪ.

Уроженецъ гор. Ярославля, бывшій крѣпостной, Игнатій Платоновичъ Платоновъ началъ производство съ 1878 г. чуть ли не съ однимъ рабочимъ. Въ настоящее время этотъ же И. П. Платоновъ владѣетъ въ С.-Петербургѣ (Васильевскій остр., 6 л., д. № 55) обширной строительно-столярной и мебельной фабрикой при 140 рабочихъ, состоитъ поставщикомъ Двора Его Императорскаго Величества и Его Императорскаго Высочества Великаго Князя Владиміра Александровича и экспонируетъ на Выставкѣ артистически исполненной мебелью въ стиляхъ: англійскомъ, готическомъ, Людовиковъ XIV, XV, XVI, ампиръ (Empire) и ренесансъ

На Всероссійской Выставкѣ въ Нижнемъ-Новгородѣ 1896 г. фирма награждена ***бронзовою медалью.***

Г. А. Рузановъ.

С.-Петербургъ, Разъѣзжая, 18, соб. д.

G. Rousanoff. G. Rusanow.
Г. А. Рузановъ.

Экспонируя сгущенные ароматическіе соки и вытяжки изъ плодовъ, ягодъ, травъ и кореньевъ для изготовленія какъ домашнимъ, такъ и заводскимъ способомъ ликеровъ и спеціальныхъ водокъ, фирма Г. А. Рузанова прежде всего имѣетъ за собою нравственную заслугу — вытѣсненіе изъ рынка ароматическихъ суррогатовъ въ видѣ искусственныхъ эссенцій и сложныхъ окрашеныхъ эфировъ. По отношенію къ экспонатамъ фирмы Г. А. Рузанова, добываемымъ въ дѣйствительности изъ плодовъ, ягодъ, травъ и кореньевъ, намъ не остается ничего болѣе, какъ сослаться на отзывъ печати и оцѣнку продукта самими потребителями. Фирма Г. А. Рузанова основала фабрику соковъ на добросовѣстныхъ и солидныхъ началахъ, поставивъ себѣ задачею выработать товаръ столь высокихъ качествъ, какихъ только возможно достичь при добросовѣстномъ исполненіи. Фирмой заявлена привил. за № 15.627.

На Всероссійской Выставкѣ въ Нижнемъ-Новгородѣ 1896 г. фирма удостоена ***похвальнаго отзыва.***

ТАБАЧНАЯ ФАБРИКА
КОЛОБОВЪ и БОБРОВЪ
въ С.-Петербургѣ.

Адресъ для телеграммъ и писемъ:
„Колобовъ и Бобровъ"—С.-Петербургъ.

Яковъ Александровичъ Бобровъ.

Табачная фабрика «Колобовъ и Бобровъ» основана въ 1830 г. До 1891 г. она принадлежала Товариществу: «П. В. Колобовъ и Я. А. Бобровъ». Съ 1891 г. перешла въ собственность настоящаго ея владѣльца Я. А. Боброва.

Въ настоящее время на фабрикѣ работаютъ до 700 человѣкъ и вырабатывается до 200.000.000 штукъ папиросъ и 115.000 фунтовъ курительнаго табаку.

Фабрика удостоена слѣдующихъ наградъ: въ 1870 г. на Всероссійской Мануфактурной Выставкѣ въ С.-Петербургѣ—**бронзовой медали**; въ 1882 г. на Всероссійской Художественной и Промышленной Выставкѣ въ Москвѣ—**серебряной медали.**

На Всероссійской Выставкѣ въ Нижнемъ-Новгородѣ 1896 г. фирма награждена ***золотою медалью.***

ГЕРБ. ЗНАКЪ МАРКА.

Спеціальная фабрика фонарей
А. А. ІОГАНСОНЪ.
С.-Петербургъ, Казанская ул. 29.

A. Johansone. A. Johanson.
Александръ Александровичъ Іогансонъ.

Основана въ 1877 году, сначала съ 3-мя рабочими и нѣсколькими учениками, а въ настоящее время фабрика помѣщается по Демидову пер. д. № 5; работаютъ 45 человѣкъ подмастерьевъ, кромѣ учениковъ и подручныхъ; завѣдываетъ старшій мастеръ, подъ личнымъ наблюденіемъ *А. А. Іогансона*. При фабрикѣ находятся: двигатель, 7 токарныхъ и давильныхъ станковъ и 12 разн. вспомогательныхъ машинъ для изготовленія всевозможныхъ металлическихъ издѣлій.

Матеріалъ пріобрѣтается преимущественно въ Россіи и только горѣлки получаются изъ-за границы; оборотъ за послѣдніе года отъ 110.000 до 125.000 руб. въ годъ.

Товаръ поставляется въ Императорскіе и Великокняжескіе Дворцы, на казенныя и частныя желѣзныя дороги, въ Морское Министерство и частныя судоходства, и разныя другія казенныя учрежденія, частные заводы и фабрики.

Имѣются 2 магазина по Казанской ул., въ д. № 29: первый — спеціально фонарный и Контора фабрики для пріема заказовъ; второй — торговля кроватями желѣзными, умывальниками, вентиляціонными приборами, печами и купальными принадлежностями. Завѣдываетъ магазинами бухгалтеръ и другіе служащіе.

Получены награды на Выставкахъ: 1882 г. Московск. Всероссійской, 1883 г. въ Ригѣ, 1885 г. СПБ. Ремесленной — больш. серебр. медаль; 1886 и 1888 г. Императорскаго Техническаго Общества и 1889 г. Рыболовства — Почетный отзывъ; 1890 г. Императорскаго Техническ. Общ. Всероссійскій Съѣздъ — личный отзывъ; 1892 г. въ Парижѣ — большая золотая медаль. Личные отзывы и дипломы: Императорскаго Человѣколюбиваго Общества; Его Императорскаго Высочества Принца Ольденбургскаго; Императорскаго Россійскаго Общества Спасанія на водахъ; Общества Краснаго Креста и Училища глухо-нѣмыхъ. Въ 1894 г. на Сельско-Хозяйственной Выставкѣ въ Боровичахъ — большая серебряная медаль.

На Всероссійской Выставкѣ въ Нижнемъ-Новгородѣ 1896 г. фирма за экспонаты награждена ***золотою медалью.***

Э. Э. Клемъ.

Ernst Klemm. Ernesto Clemme.
Эрнстъ Эдуардовичъ Клемъ.

Эрнстъ Эдуардовичъ Клемъ, владѣлецъ фабрики издѣлій изъ британскаго металла, основанной въ С.-Петербургѣ въ 1879 году. (СПБ. Больш. Садовая, 65), экспонируетъ множествомъ роскошныхъ и практическихъ предметовъ изъ британскаго металла безъ малѣйшей примѣси въ нихъ олова въ удостовѣреніе чего у г. Клемъ имѣется свидѣтельство, выданное ему, отъ Медицинскаго Департамента. Чего-чего не производитъ эта фабрика: судки, сервизы, сахарницы, маслянки, подстаканники, подсвѣчники, пробки, солонки, вазы, бокалы, пепельницы, подносы, полоскательницы, ложки, блюда съ крышками и безъ крышекъ, всевозможные курительные приборы и т. д. и т. д., при чемъ всѣ названные предметы по желанію можно

получить также никелированными. Э. Э. Клемъ, какъ фабрикантъ, отличается еще тѣмъ, что онъ одинъ изъ первыхъ началъ производить самосвѣтящіеся предметы.

На Всероссійской Выставкѣ въ Нижнемъ-Новгородѣ 1896 г. фирма удостоена ***похвальнаго отзыва.***

Бруно Бендеръ.

Георгій Абрамовичъ Бернштейнъ.

Строительная и 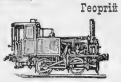 техническая контора

БРУНО БЕНДЕРЪ и инженера БЕРНШТЕЙНЪ.
С.-Петербургъ, Невскій пр., №. 32.

Адресъ для телеграммъ: ***„Бендеръ"—С.-Петербургъ.***

ГЛАВНОЕ ПРЕДСТАВИТЕЛЬСТВО ВЪ РОССІИ
ФИРМЫ
ОРЕНШТЕЙНЪ и КОППЕЛЬ въ БЕРЛИНѢ
(главнѣйшая и старѣйшая фирма въ Берлинѣ)

Спеціальныхъ заводовъ желѣзнодорожныхъ матеріаловъ, переносныхъ и постоянныхъ путей, локомотивовъ, вагоновъ и проч. подвижнаго состава разныхъ типовъ и другихъ желѣзнодорожныхъ принадлежностей.

Полная постройка подъѣздныхъ путей.

Г. Г. Енни.

Gabriele Jenny.
Гаврінлъ Гавріиловичъ Енни.

Гавріилъ Гавріиловичъ Енни эксплоатируетъ отъ имени ВЫСОЧАЙШЕ утвержденнаго Товарищества **Кальникскаго** сахарнаго завода (Кіевской губ., Липовецкаго уѣзда), по званію Директора-Распорядителя этого Товарищества.

На Выставкѣ находятся бѣлый и желтый сахаръ, а также продукты въ разныхъ видахъ производства Кальникскаго завода.

Мы обращаемъ вниманіе сахарозаводчиковъ, учрежденій и заинтересованныхъ въ дѣлѣ лицъ на совершенно новый способъ переработки сахарныхъ продуктовъ, введенный на Кальникскомъ заводѣ въ 1894 году. Этимъ способомъ, въ первый разъ употребленнымъ въ сахарной промышленности, достигается максимальный выходъ сахара при значительномъ сокращеніи расходовъ на рабочія руки, топливо и проч., при чемъ получается полное отсутствіе такъ называемыхъ «третьихъ продуктовъ».

Г. Г. Енни род. въ колоніи «Ново-Саратовка» (близъ С.-Петербурга). Среднее образованіе получилъ въ реальномъ училищѣ въ Цюрихѣ (Швейцарія), а высшее въ Дрезденскомъ Политехникумѣ, который окончилъ въ 1882 году со званіемъ инженера-механика. Практическія занятія Г. Г. Енни прошелъ въ 1879—80 г.г. въ Брюсселѣ, на машиностроительномъ заводѣ Cail, Halot et C-ie и въ 1882—83 г.г. былъ инженеромъ механическаго завода «Лильпопъ, Рау и Левенштейнъ» въ Варшавѣ. Въ 1884 году Г. Г. поступилъ на службу въ **Кальникскій** заводъ; съ 1885 года до настоящаго времени состоитъ Директоромъ этого завода, а въ званіи Директора-Распорядителя—съ 1887 года.

На Всероссійской Выставкѣ въ Нижнемъ-Новгородѣ фирма награждена ***золотою медалью.***

Б. И. ФОНЪ-ВАНГЕЛЬ.

ПРАВЛЕНІЕ
ВЫСОЧАЙШЕ утвержденнаго
Московскаго Товарищества
повсемѣстнаго
АРТЕЗІАНСКАГО ВОДОСНАБЖЕНІЯ,
ОРОШЕНІЯ и ОСУШКИ
Б. И. ФОНЪ-ВАНГЕЛЬ
въ Москвѣ,
Покровская улица, близъ Рыкова пер., собств. домъ № 84.
Телефонъ №. 186.

B. von Wangel.
Бела Ивановичъ фонъ-Вангель.

Бела Ивановичъ фонъ-Вангель, австрійскій подданный, родился въ 1850 г., въ Батасекъ, въ Венгріи.

Въ Россію онъ пріѣхалъ въ 1880 г. и поселился въ Москвѣ, основавъ Московскую игрушечную фабрику А. Шварцкопфъ и К°.

Въ 1886 г. онъ устроилъ свой 1-й артезіанскій колодецъ на дворѣ фабрики, а въ 1891 г. началъ самостоятельное дѣло по бурению артезіанскихъ колодцевъ.

Благодаря осторожному и умѣлому веленію дѣла и удачному исполненію нѣкоторыхъ выдающихся работъ, Б. И. вскорѣ пріобрѣлъ вполнѣ заслуженную популярность опытнаго гидротехника, и въ 1893 г. организовалъ «Высочайше утвержденное Московское Т-во артезіанскаго водоснабженія, орошенія и осушки Б. И. фонъ-Вангель». Фонъ-Вангелемъ устроено по всей Россіи 438 артезіанскихъ колодцевъ, изъ коихъ 174 въ Москвѣ. Общая глубина всѣхъ колодцевъ 58.788 футъ (около 15 верстъ).

На Всероссійской Выставкѣ 1896 г. Т-во устроило артезіанскій колодецъ, дающій около 4.000 ведеръ въ часъ. Вода извлекается пневматическимъ элеваторомъ **„Мамутъ“**, дѣйствующимъ сжатымъ воздухомъ. Привилегія на **Мамутъ** для Россіи пріобрѣтена Т-мъ Б. И. фонъ-Вангель.

На Всероссійской Выставкѣ въ Нижнемъ-Новгородѣ 1896 г. фирма награждена ***серебряною медалью.***

ЯРОШЕВСКАЯ ЭКИПАЖНАЯ ФАБРИКА.

Станція Хотимскъ, Могилевской губерніи.

Ярошевская экипажная фабрика основана въ 1885 г. землевладѣльцемъ, дворяниномъ Могилевской губерніи **Николаемъ Константиновичемъ Гюббенетъ,** въ имѣніи его «Ярошевка». Въ первый годъ своего существованія фабрика имѣла только 4 рабочихъ и изготовила 15 экипажей. Въ 1889 г. владѣлецъ впервые выставилъ свои произведенія въ Смоленскѣ на Сельско-Хозяйственной выставкѣ, былъ награжденъ большой серебряной медалью, и съ этого года начинается ростъ фабрики. Теперь фабрика имѣетъ около 120 человѣкъ рабочихъ, вырабатываетъ около 500 экипажей въ годъ, при чемъ фабрика спеціально занимается изготовленіемъ сельскихъ и сельско-хозяйственныхъ экипажей. При фабрикѣ имѣется училище для дѣтей мастеровыхъ, а также берутся сироты въ ученіе экипажному ремеслу. Фабрика имѣетъ 3 малыхъ серебряныхъ медали и 3 большихъ серебряныхъ медали на выставкахъ въ Смоленскѣ, Курскѣ, Полтавѣ, Воронежѣ и Орлѣ.

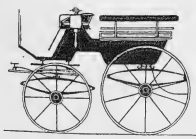

На Всероссійской Выставкѣ въ Нижнемъ-Новгородѣ 1896 г. фирма награждена ***серебряною медалью.***

А. М. ЛЮТЕРЪ.

РЕВЕЛЬ.

ФАБРИКА МЕБЕЛИ и ФАНЕРНЫХЪ ИЗДѢЛІЙ.

НЫНѢШНІЕ ВЛАДѢЛЬЦЫ:

Инженеръ-механикъ
Карлъ Александровичъ Лютеръ.

Пот. поч. гражданинъ
Христіанъ Александровичъ Лютеръ.

Фирма основана дѣломъ владѣльцевъ въ началѣ XIX столѣтія, но производила торговлю исключительно строительными матеріалами. Фабрика мебели и фанерныхъ издѣлій существуетъ съ 1887 г. и основана нынѣшними ея владѣльцами. Въ настоящее время годовая производительность фабрики достигла 4.000.000 штукъ фанерныхъ сидѣній. Матеріалы преимущественно русскіе. Рабочихъ 575 челов.

Паровыхъ машинъ—7, паровыхъ котловъ—4. Всѣхъ вообще машинъ для обработки дерева 185. Фирмою получены слѣдующія награды на выставкахъ: въ 1893 г. большая золотая медаль; въ 1895 году почетный дипломъ 1-го разряда; въ 1896 г. (призъ г. Ревеля) большой серебряный бокалъ.

На Всероссійской Выставкѣ въ Нижнемъ-Новгородѣ 1896 г. фирма награждена ***правомъ изображенія Государственнаго герба.***

ВЫСОЧАЙШЕ утвержденное

КАСПІЙСКО-ЧЕРНОМОРСКОЕ НЕФТЕПРОМЫШЛЕННОЕ и ТОРГОВОЕ ОБЩЕСТВО ВЪ БАКУ.

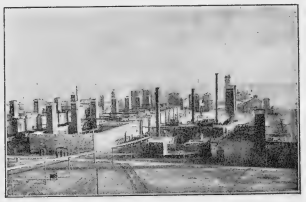

Общая панорама завода.

Высочайше утвержденное Каспійско-Черноморское нефтепромышленное и торговое Общество основано въ 1883 году. Правленіе Общества — въ Батумѣ. Общество имѣетъ нефтяные промыслы — на Апшеронскомъ полуостровѣ — съ ежегодною добычею отъ 35 до 43 милліоновъ пудовъ нефти и керосино-масляный заводъ — въ Баку — для выработки до 10 милліоновъ пудовъ керосина и минеральныхъ маслъ ежегодно. Въ Батумѣ Общество имѣетъ заводы для изготовленія ящиковъ и жестянокъ, служащихъ для укупорки керосина, отправляемаго въ Индію, Китай, Японію и на рынки Забалканскаго полуострова. Заводы эти, по величинѣ своей и постановкѣ, считаются выдающимися: ежегодная производительность ихъ достигаетъ 6.000.000 ящиковъ и 12.000.000 жестянокъ. Общество экспортируетъ продукты свои, главнымъ образомъ, на заграничные рынки, но и сбытъ на внутреннихъ рынкахъ весьма значителенъ и Общество имѣетъ склады: въ Петровскѣ, Астрахани, Царицынѣ, Саратовѣ, Нижнемъ-Новгородѣ, Ярославлѣ, Москвѣ, Харьковѣ и Варшавѣ. Общее число служащихъ, мастеровыхъ и рабочихъ на промыслахъ и заводахъ достигаетъ — 4.000 человѣкъ. Всѣ рабочіе застрахованы, за счетъ Общества, отъ несчастныхъ случаевъ и пользуются безплатнымъ леченіемъ. При заводѣ и промыслахъ Общество имѣетъ школы для дѣтей служащихъ. Бакинскимъ отдѣломъ управляетъ Л. М. Фейль, а Батумскимъ — инженеръ-технологъ С. И. Зролловскій.

На Всероссійской Выставкѣ въ Нижнемъ-Новгородѣ 1896 года фирма награждена ***золотою медалью.***

ФАБРИКА А. и В. Сапожниковыхъ

Московской губ. и уѣзда.

МАГАЗИНЪ

ШЕЛКОВЫХЪ, ПАРЧЕВЫХЪ, МЕБЕЛЬНЫХЪ МАТЕРІЙ и КОВРОВЪ,

въ МОСКВѢ, Красная площадь.

Шелкокрутильная, ткацкая и парчевая фабрики основаны въ 1837 и въ 1875 гг.; работаетъ 983 чел. (и на сторонѣ 200 чел.) при 4.650 веретенахъ, 230 ручныхъ и 126 механическихъ станкахъ и др. машинахъ, приводимыхъ въ дѣйствіе 2 паровыми машинами въ 55 силъ и 2 турбинами въ 50 силъ; производство на 970.000 руб., изъ русскаго и заграничнаго сырца; сбытъ въ Россіи и Средн. Азіи; имѣются 2 школы на 145 чел.; имѣется пріемный покой.

Шелкъ: грежа, крученый и окрашенный. Шелковыя матеріи. Парча. Особенный интересъ изъ экспонируемыхъ предметовъ на Выставкѣ представляютъ образцы тканей, изготовленныхъ къ Священному Коронованію Ихъ Императорскихъ Величествъ Государя Императора Николая II и Государыни Императрицы Александры Ѳеодоровны.

На Всероссійской Выставкѣ въ Нижн.-Новгородѣ 1896 г. фирма награждена ***повтореніемъ права изображенія Государственнаго герба.***

Лазарь Годзіевъ.

Кахетинскія вина тифлисскаго погреба собственныхъ садовъ *Лаз. Годзіева.*

Лазарь Годзіевъ началъ заниматься винодѣліемъ почти съ дѣтства. Сродняясь, такъ сказать, съ виноградарствомъ, онъ въ своихъ виноградникахъ въ Алазанской долинѣ (въ центрѣ Кахетіи) изъ года въ годъ улучшалъ хозяйство и даже производилъ опыты винодѣлія на европейскихъ садахъ. Пріобрѣтая кромѣ того большія партіи винъ другихъ лучшихъ садовъ Кахетіи лично, мѣстный уроженецъ Л. Годзіевъ, конечно, не могъ ошибаться въ достоинствѣ покупаемаго имъ вина, что, наоборотъ, зачастую случается съ виноторговцами, выписывающими вино заочно, почему въ Петербургѣ и попадаютъ вина: Елисаветопольскія, Эриванскія, Дербентскія, Дагестанскія, смѣшанныя съ винами сѣвернаго Кавказа, но **не Кахетинскія,** а благодаря этому, разумѣется, страдаетъ слава Кахетинскихъ винъ. Лазарь Годзіевъ удостоился великаго счастія, рѣдко посѣщающаго виноторговца въ Россіи. Во время посѣщенія Гигіенической Выставки 15 іюня 1893 г. Ихъ Императорскія Величества остановились у витрины Кахетинскаго винодѣла Лазаря Годзіева, встрѣтившаго Высокихъ посѣтителей, по кавказскому обычаю, колѣнопреклоненіемъ и поднесшаго испробовать вина. Отвѣдавъ вина, Ихъ Императорскія Величества поблагодарили Л. Годзіева.

За винодѣліе фирмою Л. Годзіева получены на Всемірныхъ выставкахъ: въ 1885 г. въ Антверпенѣ и въ 1889 г. въ Парижѣ — серебряныя медали; въ Чикаго въ 1893 г.—почетный дипломъ и бронзовая медаль; на Гигіенической выставкѣ въ С.-Петербургѣ въ 1893 г.— серебряная медаль.

Погребъ винъ въ С.-Петербургѣ Лазаремъ Годзіевымъ открытъ въ 1883 году.

На Всероссійской Выставкѣ въ Нижнемъ-Новгородѣ 1896 года фирма награждена ***золотою медалью.***

ГОРЧИЧНЫЙ ЗАВОДЪ

Михаила Христіановича

МИЛЛЕРЪ

въ Царицынѣ, на Волгѣ.

Фирма существуетъ съ 1 сентября 1886 года. Годовой оборотъ 200.000 рублей. Число служащихъ — 50 человѣкъ.

Представители фирмы:

Владиміръ Михайловичъ Миллеръ.

Михаилъ Христіановичъ Миллеръ.

Награды, полученныя фирмою на Выставкахъ: въ Казани (1890 г.) — серебряная медаль, въ Саратовѣ (1893 г.) — серебряная медаль, въ Чикаго (1893 г.) — золотая медаль; въ Москвѣ (1895 г.) — золотая медаль.

На Всероссійской Выставкѣ въ Нижнемъ-Новгородѣ 1896 года фирма получила ***похвальный отзывъ.***

Парфюмерная фабрика
ГУСТАВЪ ШТЫРМЕРЪ.

ВАРШАВА,

Школьная улица, № 7.

Ростъ производства съ 1890 г. по 1894 г. отъ 90 до 254 тысячъ руб. Сбытъ въ Россіи. Сырые матеріалы: русскіе, частью изъ Франціи и Германіи. Годъ основанія предпріятія—1888. Число рабочихъ—98. Паров. машина въ 20 силъ. Производствомъ руководитъ спеціалистъ-техникъ, русскій подданный. Экспонаты: туалетныя мыла, духи и косметика.

Витрина.

На Всероссійской Выставкѣ въ Нижнемъ-Новгородѣ 1896 г. фирма награждена ***бронзовою медалью.***

НЕВСКАЯ ФАБРИКА ОБОЕВЪ
М. И. Лихачевой.

С.-ПЕТЕРБУРГЪ.

Васильевскій островъ, 3 линія, собств. д. № 52.

Существуетъ съ 1872 года.

Марія Ивановна Лихачева.

Производитъ всевозможные сорта обоевъ и бордюровъ, отъ самыхъ дешевыхъ до высшихъ сортовъ; фабрикой пріобрѣтены въ собственность всѣ рисунки бывшей обойной фабрики «К° Камюзе».

Фабрика имѣетъ магазины въ СПБ.: 1) при фабрикѣ; 2) Невскій 53; 3) Садовая, д. № 27/9; 4) Сампсоніевскій проспектъ, № 27/2.

На Всероссійской Выставкѣ въ Нижнемъ-Новгородѣ 1896 г. фирма награждена ***серебряною медалью.***

Алексѣй Федоровичъ Ермолаевъ.

Пивоваренный заводъ
А. Ф. ЕРМОЛАЕВА.

Нижній-Новгородъ, Почаинская ул.; Солодовенный заводъ — Нижегородской губ., Макарьевскій уѣздъ, село Лысково.

Нижегородскій 2-й гильдіи купецъ **Алексѣй Федоровичъ Ермолаевъ** съ основанія думы состоитъ гласнымъ, принимая постоянное живое участіе въ городскихъ дѣлахъ. Кромѣ того, пользуясь общественнымъ довѣріемъ, А. Ф. издавна несетъ обязанности члена учетнаго комитета общественнаго банка и члена совѣта купеческаго банка, состоитъ членомъ по хозяйству Кулибинскаго ремесленнаго училища.

А. Ф. родился въ 1840 году въ Н.-Новгородѣ. Получивъ домашнее воспитаніе и образованіе, по достиженіи зрѣлаго возраста, онъ занялся торговыми дѣлами. Улучшивъ и расширивъ основанный въ 1850 г. его отцомъ солодовенный заводъ, А. Ф. въ 1880 году основалъ собственный пивоваренный паровой заводъ. Дѣло быстро расширилось. Въ настоящее время Ермолаевскіе заводы выпускаютъ ежегодно болѣе 145.000 ведеръ пива, которое торговцы забираютъ все на мѣстѣ, безъ комиссіонеровъ.

Ячмень закупается большею частью въ Саратовѣ и въ своемъ округѣ. Хмѣль собственныхъ плантацій, находящихся въ Саратовской губерніи, кромѣ того закупается хмѣль польскій и заграничный. Хмѣлеводными плантаціями завѣдуетъ опытный хмѣлеводъ чехъ, поставившій дѣло по новѣйшей системѣ. Пивовареннымъ же заводомъ управляетъ ученый пивоваръ нѣмецъ. Дѣло все ведетъ самъ владѣлецъ; ревностными помощниками ему являются два его старшихъ сына—Василій и Сергѣй Алексѣевичи. Заводъ вполнѣ благоустроенъ; служащихъ до 100 человѣкъ; при заводѣ имѣется годовой врачъ, въ случаѣ же болѣзни кого изъ служащихъ они пользуются услугами городской больницы за счетъ владѣльца завода. Всѣ склады и заводы соединены телефономъ.

Кромѣ Нижняго-Новгорода, пиво идетъ по Волгѣ вверхъ и внизъ, а также по желѣзной дорогѣ. Требованія поступаютъ также изъ Сибири и Баку, но не всегда могутъ быть удовлетворены въ полномъ количествѣ, въ виду большаго мѣстнаго потребленія.

На Всероссійской Выставкѣ въ Нижнемъ-Новгородѣ 1896 г. фирма награждена ***серебряною медалью.***

ЛОДЗЬ.

Владиславъ Баруховъ.

Механическая ткацкая фабрика шерстяныхъ и полушелковыхъ издѣлій для дамскихъ платьевъ и подкладокъ для мужскихъ пальто **Владислава Баруха** въ Лодзи.

Фабрика существуетъ съ 1-го января 1894 г. и производитъ разнообразнѣйшіе сорта **шерстяныхъ** и **полушелковыхъ** многоцвѣтныхъ матерій **для дамскихъ платьевъ** (kautes nouveautés), придерживаясь при этомъ послѣднихъ **новостей** моды.

Кромѣ этого на фабрикѣ производятся подкладки для мужскихъ пальто.

Всѣ матеріи вырабатываются исключительно на механическихъ станкахъ, число коихъ 85.

Витрина.

На Всероссійской Выставкѣ въ Нижнемъ-Новгородѣ 1896 г. фирма награждена ***бронзовою медалью.***

БОКЪ, Карлъ Ивановичъ

(бывшій Ф. БЮЛЕРЪ).

ЗОЛОТЫХЪ и ЮВЕЛИРНЫХЪ ДѢЛЪ МАСТЕРЪ.

С.-Петербургъ, Большая Морская, уг. Невскаго пр.

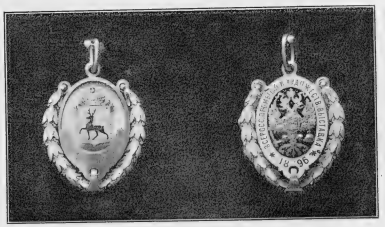

Жетонъ въ память Всероссійской Выставки въ Нижнемъ-Новгородѣ 1896 г. работы К. И. Бокъ, по собственному рисунку, единственно утвержденному г. Главнымъ Комиссаромъ.

Мастерская и магазинъ существуютъ съ 1840 г. Основатель И. Эккгардтъ, послѣ смерти котораго дѣло перешло къ Ф. Бюлеру, а затѣмъ съ 1880 г. къ нынѣшнему владѣльцу К. И. Бокъ.

Въ мастерской работаютъ отъ 20 до 25 челов. Изготовляются преимущественно ювелирныя издѣлія. Учениковъ отъ 3 до 5 человѣкъ.

Работы выдѣляются своей чистотой и художественной стороной отдѣлки.

На Всероссійской Выставкѣ въ Нижнемъ-Новгородѣ 1896 г. фирма награждена ***золотою медалью.***

ВЫСОЧАЙШЕ утвержденное Товарищество

ВАРШАВСКОЙ ФАБРИКИ

МЕТАЛЛИЧЕСКИХЪ ИЗДѢЛІЙ „ВУЛКАНЪ".

ВАРШАВА.

Основн. капиталъ 600.000 руб., состоящій изъ 600 паевъ по 1.000 руб.

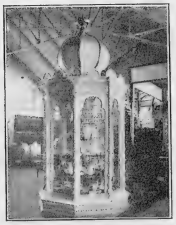

Витрина.

Заводъ основанъ въ 1828 г. Карломъ Минтеромъ. Преобразованный въ Товарищество въ 1880 г., онъ первый въ Россіи ввелъ и производитъ всевозможную кухонную и хозяйственную, изъ самой лучшей стальной жести, штампованную посуду, — а именно: эмалированную сине-бѣлую, подъ мраморъ разнаго цвѣта, съ украшеніями художниковъ, луженую, шлифованную и лакированную.

Употребляемая фабрикою эмаль составлена безъ какихъ либо вредныхъ для здоровья примѣсей, вслѣдствіе чего издѣлія ея, какъ вполнѣ безвредныя и гигіеническія, рекомендуются для кухоннаго употребленія.

Фабричное клеймо изображаетъ Государственный гербъ.

Число рабочихъ около 600; годовой оборотъ 600.000 руб.; главный подѣлочный матеріалъ — стальное листовое желѣзо, по неимѣнію его въ Имперіи, привозимое изъ Англіи.

Правленіе: въ Варшавѣ, въ Прагѣ по Намѣстниковской ул., № 2.
Фабрики: 1) въ предмѣстіи Прага, Московская ул., № 32.
2) » » » Намѣстниковская ул., № 2.

Представители: въ **Москвѣ** — Л. Барановскій, Милютинскій переулокъ, д. Барлина; въ **С.-Петербургѣ** — К. Шарахъ, Троицкая № 28; въ **Одессѣ** — С. Альтдорферъ, Полицейская ул., с. д.; въ **Ростовѣ-на-Дону** — М. Э. Герингъ, Б. Садовая, № 31; въ **Екатеринославѣ** — В. О. Витковскій, заводъ Гантке; въ **Харьковѣ** — К. Шмидтъ; въ **Тифлисѣ** — М. Зембинскій; въ **Баку** — М. Ксенжопольскій.

Во время ярмарки въ Нижнемъ-Новгородѣ, фабрика имѣетъ временный оптовый складъ въ Скобяномъ ряду на шоссе, д. А. Ф. Тяпеловой.

Фирма удостоена двумя Государственными гербами и 8-ю медалями на разныхъ промышленныхъ выставкахъ.

На Всероссійской Выставкѣ въ Н.-Новгородѣ 1896 г. фирма награждена ***повтореніемъ права изображенія Государственнаго герба.***

Машиностроительный и чугунолитейный заводъ

I. Іонъ.

Гор. ЛОДЗЬ.

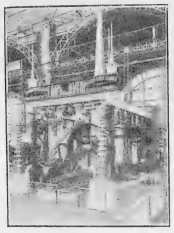

Витрина.

Заводъ, спеціальность котораго составляетъ изготовленіе и устройство приводныхъ частей, основанъ въ 1866 г. Размѣръ годового производства съ 1890 г. выражается слѣдующими цифрами: за 1890 г. — 159 т. р., 1891 г. — 193 т. г., 1892 г. — 235 т. р. и 1893 г. — 327 т. р. Райономъ сбыта продуктовъ завода служитъ Царство Польское и Юго-Западный край. Изъ сырыхъ матеріаловъ: штыковый чугунъ пріобрѣтается заводомъ въ Россіи, а прокатное желѣзо выписывается цѣликомъ изъ Силезіи, на сумму 184.300 руб. На заводѣ установленъ 10-ти часовой рабочій день; рабочихъ 240 мужчинъ, въ томъ числѣ 29 учениковъ. Штатъ служащихъ составляетъ 6 инженеровъ и 9 техниковъ. Мастерскими завѣдуютъ мастера, ихъ помощники. Всѣ служащіе — русскіе подданные. Станки завода приводятся въ движеніе паровой одноцилиндровой машиной въ 30 силъ и локомобилемъ Компаундъ въ 70 силъ съ трубчатымъ котломъ и выдвижной топкой. Заводъ желаетъ обратить вниманіе на слѣдующіе технические пріемы: въ обезпеченіе того, чтобы всякая приводная часть, сдѣланная на заводѣ, безъ всякой пригонки точно приставала къ другой, на заводѣ сдѣланной, приводной части вала, того же діаметра, — всѣ цилиндрическія части точатся по калибрамъ, а цилиндрическія отверстія во всѣхъ приводныхъ частяхъ такъ: всякаго рода подшипники, муфты, шкивы и пр. послѣ расточки развертываются спеціальными развертками; всѣ шкивы отъ 10″ до 60″ діамет. формуются на машинахъ (имѣется 6 машинъ) собственной конструкціи. Особенность этихъ машинъ составляетъ то, что съ шириною обода шкивовъ растетъ толщина его.

На Всероссійской Выставкѣ въ Нижнемъ-Новгородѣ 1896 г. фирма награждена ***серебряною медалью.***

СЛЕСАРНЫЙ ЗАВОДЪ

Карла Юліуса БЕРГМАНА.

Рига, Б. Конная ул., № 4.

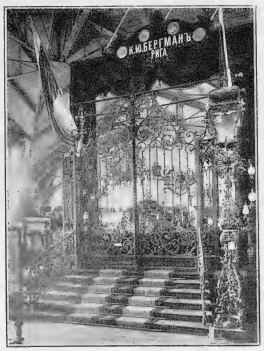

Витрина К. Ю. Бергмана.

На заводѣ имѣется 91 чел. рабочихъ.
Экспонаты: издѣлія изъ кованнаго желѣза.

На Всероссійской Выставкѣ въ Нижнемъ-Новгородѣ 1896 г. фирма награждена ***золотою медалью.***

Филиппъ Маргулiесъ.

МЕХАНИЧЕСКАЯ ФАБРИКА

КАМВОЛЬНЫХЪ ИЗДѢЛIЙ

Ф. Маргулiеса.

Г. Згержъ, Петроковской губ., по Длугой улицѣ.

Представительство:

Въ **С.-Петербургѣ**—Б. Бекеръ.
» **Москвѣ**—Л. Рубинштейнъ.
» **Одессѣ**—Оскаръ Колегерскій.
» **Ростовѣ**-на-Дону—Л. М. Плантъ.

Фабрика основана въ 1881 году.

На фабрикѣ находятся въ дѣйствiи: одна паровая машина и паровой котелъ въ 20 лошадиныхъ силъ, 60 станковъ и 15 разныхъ паровыхъ вспомогательныхъ машинъ.

Постоянное число рабочихъ 100; при заводѣ врачъ и даровыя аптечныя средства; рабочiй день 12 часовъ—ночныхъ работъ нѣтъ.—Всѣ рабочiе и служащiе русскiе подданные.

Для производства употребляются, съ весьма малымъ исключенiями, только матерiалы русскаго происхожденiя. Годовой оборотъ 300.000 руб.

Фирма получила въ Варшавѣ въ 1888 году большую серебряную медаль.

Видъ фабрики.

На Всероссiйской Выставкѣ въ Нижнемъ-Новгородѣ 1896 г. фирма награждена ***бронзовою медалью.***

СПИРТООЧИСТИТЕЛЬНЫЙ ЗАВОДЪ

А. В. Долгова

въ Нижнемъ-Новгородѣ.

Адресъ для писемъ и телеграммъ:

Нижнiй—Администрацiи Долгова.

Заводъ основанъ въ 1885 году.

Александръ Васильевичъ Долговъ.

Производство продуктовъ началось съ 1886 года. Очистка спирта и вина производится безъ употребленiя какихъ либо химическихъ реактивовъ, такъ что вино, приготовляемое заводомъ, содержитъ лишь химически-чистый спиртъ и дистиллированную воду.

Годовое производство, до 300.000 ведеръ, по разсчету въ 40% на сумму 1.800.000 р. Продукты сбываются въ разныя мѣстности Россiйской Имперiи.

Рабочихъ на заводѣ постоянно находится до 100 человѣкъ, рабочiй день: лѣтомъ 11, зимой 10 часовъ. Жалованье рабочiе получаютъ отъ 12 до 25 р. въ мѣсяцъ.

Фирма на различныхъ выставкахъ получила почетный дипломъ и пять золотыхъ медалей.

Фирма существуетъ съ 1858 г.

Участвов. на выставкахъ: въ Москвѣ 1882 г., въ Ригѣ 1883 г., въ С.-Петербургѣ на Ремесленной и за границей.

Григорiй Абрамовичъ Хаймовичъ.

На Всероссiйской Выставкѣ въ Нижнемъ-Новгородѣ 1896 г. фирма удостоена ***серебряной медали.***

Нотопечатня П. Юргенсонъ.

10. НЕГЛИННЫЙ ПРОѢЗДЪ (рядомъ съ Государственнымъ Банкомъ), **въ МОСКВѢ.**

Контора и печатня: Колпачный пер., собственный домъ.

Въ печатнѣ имѣются:

1) Паровая машина въ 25 силъ при 2-хъ котлахъ, которая приводитъ въ движенiе: 7 литографскихъ, 4 типографскихъ, 1 брошюровальную, 1 шлифовальную, 1 краско-терку, 1 стругальную для металлическихъ досокъ, 1 свирзильную для чистки стереотиповъ. Ручныя машины: 1 бумагорѣзальная, 2 пресса (Packpresse), 4 станка литографскихъ, 3 станка металлографскихъ, 1 станокъ типографскiй. Аппараты для отливки металлическихъ досокъ и стереотиповъ.

2) Рабочихъ 58 мужчинъ и 25 женщинъ. Малолѣтнихъ нѣтъ.

3) Граверовъ 15, наборщиковъ 5, переплетчиковъ 3.

4) Администрацiя 9 человѣкъ.

5) Освѣщенiе электрическое отъ 2-хъ динамо-машинъ въ 120 амперъ. Топливо — нефтяные остатки, которыхъ расходуется около 8.000 пудовъ въ годъ.

Печатня своеобразна, какъ спецiально — нотная. Пришлось создать граверовъ изъ русскихъ мальчиковъ и попытаться выучить дѣвочекъ граверному искусству. Изъ бывшихъ ученицъ въ настоящее время работаютъ въ граверной три; изъ бывшихъ учениковъ 8, изъ которыхъ одинъ факторъ граверовъ, служащiй болѣе 25 лѣтъ. Граверы, печатники и наборщики теперь всѣ русскiе. По количеству производства, эта нотопечатня первая въ Россiи. Отъ 10-го августа 1861 г. по 10-ое августа 1862 г., въ первый годъ своего существованiя, фирма **„П. Юргенсонъ“** издала 15 сочиненiй. 10-го августа 1862 г. фирма имѣла только 65 досокъ; къ августу 1886 г. у нея было болѣе 100.000 досокъ на лицо.

Итоги производства за 1886—1896 гг.

Отъ 10-го августа 1886 г. по 20-е iюня 1896 г.: издано новыхъ сочиненiй 4.511 №№, гравированныхъ на 60.140 доскахъ. Стоимость изданiй по продажной цѣнѣ 4.231 р. 80 к. Возобновлено бывшихъ изданiй Бернарда, Мейкова, Лейброка, Зецена и др. 5.625 №№. Стоимость ихъ по продажной цѣнѣ 1.951 р. 75 к. Отъ 10-го августа 1886 г. по 1-ое мая 1896 г.: награвировано досокъ 60.140, у другихъ издателей куплено 18.260; всего 78.405. Оттисковъ нотъ отпечатано 91.061.250. Заглавныхъ листовъ къ нотамъ литограф. способомъ 7.338.140; тоже типограф. способ. 11.896.420. **Одинъ полный экземпляръ всѣхъ изданiй стоитъ теперь 10.293 р. 55 к.**

На Всероссiйской Выставкѣ въ Нижнемъ-Новгородѣ 1896 г. фирма удостоена ***правомъ изображенiя Государственнаго герба.***

Alexandre Englound. Al. Englund.
Александръ Карловичъ Энглундъ.

С.-ПЕТЕРБУРГСКАЯ КОСМЕТИЧЕСКАЯ ЛАБОРАТОРІЯ

(СПБ., Михайловская пл., №. 2.)

Утвержденная Правительствомъ, названная фирма основана *А. К. Энлундомъ* въ 1876 г. Средній годовой оборотъ фирмы — 300.000 р. Число служащихъ — 60 чел. Производство: предметы косметики и парфюмеріи.

Фирма награждена на всемірныхъ Европейскихъ, Всероссійскихъ и областныхъ выставкахъ *пятнадцатью золотыми медалями и другими знаками отличія.*

Г. С. РАСТЕРЯЕВЪ.

С.-ПЕТЕРБУРГЪ.

Апраксинъ дворъ, №№ 28, 29, 30.

1-й гильдіи купецъ *Г. С. Растеряевъ* экспонируетъ на Выставкѣ отборный кирпичъ своего завода. Кромѣ этого, Г. С. производитъ торговлю металлами, инструментами для ремесленниковъ, домовыми приборами и проч.

На Всероссійской Выставкѣ въ Нижнемъ-Новгородѣ 1896 года фирма награждена ***бронзовою медалью.***

Gr. Rasteriaeff. Gr. Rasteriaew.
Григорій Сергѣевичъ Растеряевъ.

Витрина П. Бурасъ и К°.

ТАБАЧНАЯ ФАБРИКА П. БУРАСЪ и К°.

(ВЪ ХАРЬКОВѢ).

Фабрика основана въ 1879 г. съ 30 рабочими. Въ настоящее время на фабрикѣ работаетъ 350 человѣкъ. Въ 1879 г. фабрика расходовала на бандероль 37.059 р. 60 к.; въ 1895 г. — 343.625 р. при дополн. сборѣ въ 35.757 р. 90 к. Фабрика имѣетъ 30 ручныхъ станковъ и двѣ кропильныя машины, дѣйствующія керосиновымъ и газовымъ двигателями.

На Всероссійской Выставкѣ въ Нижнемъ-Новгородѣ 1896 г. фирма награждена ***серебряною медалью.***

ПАРОВАЯ КАРТОНАЖНАЯ ФАБРИКА „ПРОГРЕССЪ".

СПБ., В. О., уг. Сред. просп. и 18 лин., собств. д.

Владѣлецъ фабрики *Василій Карловичъ Прейсъ.*

Производство: изготовленіе коробокъ удешевленнымъ машиннымъ способомъ на металлическомъ скрѣпленіи безъ клея: круглыя и овальныя тисненыя коробки; портсигары (привиллегированныя за № 8.175); кольца для салфетокъ тисненыя серебромъ; четырехугольныя коробки.

6 наградъ на Россійскихъ выставкахъ.

На Всероссійской Выставкѣ въ Нижнемъ-Новгородѣ 1896 г. фирма награждена ***серебр. медалью.***

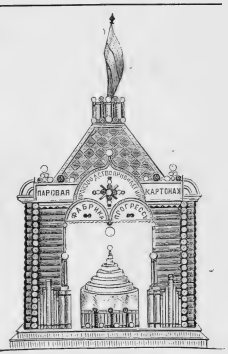

Felix Wichnewsky.
Феликсъ Ксаверьевичъ Вишневскій.

Ф. ВИШНЕВСКІЙ.

ХУДОЖЕСТВЕННАЯ БРОНЗА и ЦЕРКОВНАЯ УТВАРЬ.

Москва.

Фабрика основана около 10 лѣтъ назадъ *Ф. К. Вишневскимъ*, отцомъ нынѣшнихъ владѣльцевъ—*Евгенія, Льва и Феликса Вишневскихъ.* Годовое производство до 50.000 руб.

На Всероссійской Выставкѣ въ Нижнемъ-Новгородѣ 1896 г. фирма награждена ***золотою медалью.***

М. ВЕШИЦКІЙ.

ВАРШАВСКАЯ фабрика металлическихъ издѣлій.

Воронья ул., №. 69, собств. д.

Основана въ 1881 г. Въ настоящее время число рабочихъ—300 чел. Годовой оборотъ 350.000 руб.

Производство: желѣзныя кровати, бензин. и керосин. кухни, желѣзн. умывальники и проч. домашн. утварь. Фирма награждена на выст. 1 бронз. и 2 золотыми медалями.

На Всероссійской Выставкѣ въ Нижнемъ-Новгородѣ 1896 г. фирма удостоена ***серебряной медали.***

Martin Wesziolki.
Мартинъ Егоровичъ Вешицкій.

Основатель фабр. «Бр. Брабецъ»
М. О. Брабецъ.

ПРИДВОРНЫЕ ФАБРИКАНТЫ СТАЛЬНЫХЪ ИЗДѢЛІЙ БРАТЬЯ БРАБЕЦЪ.

Въ дер. Поповнѣ, Владимірской губ., Муромскаго уѣзда.

Главныя заслуги процвѣтанія фабрики принадлежатъ основателю фабрики *Матвѣю Осиповичу Брабецъ* и управ. фабр. Муромскому мѣщанину *Е. Е. Полюшкову.* **Производство:** ножи, вилки, щипцы, кухонные приборы и проч. Годовой оборотъ до 40.000 руб. На выставкахъ фирма получила много почетныхъ наградъ.

На Всероссійской Выставкѣ въ Нижнемъ-Новгородѣ 1896 года фирма награждена ***бронзовою медалью.***

П. І. ЖУРКИНЪ.

ПАРОВАЯ ФАБРИКА КОНДИТЕРСКИХЪ ИЗДѢЛІЙ

СПБ., В. О., Бирж. л., соб. д. № 4.

Существуетъ съ 1851 г. При нынѣшнемъ владѣльцѣ вырабатываетъ усовершенствованнымъ способомъ: мармеладъ, пастилу, печенье, варенье, глазированные фрукты и т. п.

На выставкахъ фирма награждена 2-мя почетными отзывами, бронзовою и серебряною медалями.

Paul Jourkine. Paul Chourkin.
Павелъ Іосифовичъ Журкинъ.

ВЫСОЧАЙШЕ утвержденное Товарищество

НОВО-ТАВОЛЖАНСКАГО СВЕКЛОСАХАРНАГО ЗАВОДА

БОТКИНЫХЪ.

Заводъ находится въ Курской губерніи, Бѣлгородскаго уѣзда. Правленіе въ Москвѣ, Мароссейка, домъ П. П. Боткина. Директоръ-распорядитель **Петръ Петровичъ Боткинъ**. При заводѣ числится собственной земли 3.411 десятинъ и арендуемой 6.701 десятина. Работоспособность до 2.800 берковцевъ свеклы; вырабатываетъ до 300.000 пудовъ бѣлаго песку. При заводѣ имѣются: 2-хъ классная школа, больница на 22 кровати съ врачемъ, вспомогательно-сберегательная касса.

Въ числѣ 9 наградъ, полученныхъ за выставки имѣніемъ и заводомъ находятся, 5 золотыхъ медалей.

На Всероссійской Выставкѣ въ Нижнемъ-Новгородѣ 1896 г. фирмѣ присуждена ***золотая медаль.***

ПРЯДИЛЬНО-БЕЧЕВОЧНАЯ ФАБРИКА

И. М. Кудряева.

С.-ПЕТЕРБУРГЪ, Васильев. остр., 7 линія, № 84.

Иванъ Максимовичъ Кудряевъ началъ изученіе своего дѣла въ шестидесятыхъ годахъ подъ руководствомъ отца. Переходя постепенно отъ распознаванія сырыхъ матеріаловъ къ производству пеньковой канатной пряжи, онъ купилъ въ 1885 г. отъ г. Хелинскаго старыя машины для выработки бечевы. Не зная техники, на первыхъ порахъ, ему пришлось прибѣгнуть къ посредничеству иностраннаго мастера, но проработавъ 2 года, И. М. Кудряевъ настолько уже сдѣлался опытенъ, что безо всякого ущерба для дѣла тотъ совершенно самостоятельно. Машины впослѣдствіи, разумѣется, были замѣнены новыми, а нѣкоторыя ремонтированы. Въ восьмидесятыхъ годахъ И. М. Кудряеву пришлось выдержать довольно сильную конкуренцію, изъ борьбы съ которой онъ однако вышелъ съ честью и въ настоящее время вырабатываетъ, при паровомъ двигателѣ въ 150 силъ, при двухъ паровыхъ котлахъ въ 50 и 100 силъ и при 120 челов. рабочихъ, ежедневно отъ 120 до 160 пуд. своего товара.

На Всероссійской Выставкѣ въ Нижнемъ-Новгородѣ 1896 г. фирма награждена ***похвальнымъ отзывомъ.***

ВИНОГРАДНОЕ ХОЗЯЙСТВО И ВИНОТОРГОВЛЯ

гг. Токмакова и Молоткова

въ АЛУШТѢ.

Довѣренный фирмы **Л. С. Липкъ.**

Контора и складъ:

МОСКВА,

Тверская, д. Толмачева.

На Всероссійской Выставкѣ въ Нижнемъ-Новгородѣ 1896 года фирма награждена ***серебряною медалью.***

Витрина.

ВЫСОЧАЙШЕ утвержденное

Акціонерное Общество фабрики гнутой мебели

„ВОЙЦѢХОВЪ".

Фирма существуетъ съ 1870 г.

ГЛАВНАЯ КОНТОРА

соединенныхъ фабрикъ ***„Войцѣховъ"*** и другихъ

въ Варшавѣ, Медовая № 9.

ФАБРИЧНЫЕ МАГАЗИНЫ:

въ Варшавѣ, въ зданіи Европейской гостинницы.

» **Москвѣ**, Кузнецкій мостъ, домъ Варгинъ.

» **Нижегородской Ярмаркѣ**. Каменное зданіе театра, № 16 и 17.

Отдѣленіе фил. въ Одессѣ, Прохоровск. № 38.

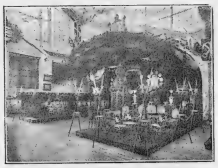

На Всероссійской Выставкѣ въ Нижнемъ-Новгородѣ 1896 года фирма награждена ***серебряною медалью.***

ФАБРИКА

КОНФЕКТЪ, ШОКОЛАДА И БИСКВИТЪ

Г. ЛАНДРИНЪ.

С.-Петербургъ,

Екатерингофскій пр., собств. д., № 7—9.

Ростъ производства съ 1890 г. Годъ основанія 1848. Рабочихъ—400. Паровая маш. въ 86 силъ и динамо-машина въ 25 силъ.

На Всероссійской Выставкѣ въ Нижнемъ-Новгородѣ 1896 г. фирма награждена ***повтореніемъ права изображенія Государственнаго герба.***

Въ 1896 году фирма заканчиваетъ свою 25-лѣтнюю дѣятельность. Въ этотъ періодъ времени фирма получила на русскихъ и иностранныхъ выставкахъ 14 медалей и много почетныхъ отзывовъ. На Всероссійской промышленной и художественной Выставкѣ въ Нижнемъ-Новгородѣ фирма награждена дипломомъ 1 разряда. Главная дѣятельность фирмы производство наглядныхъ пособій и изданіе учебниковъ и книгъ для чтенія въ низшихъ и среднихъ учебныхъ заведеніяхъ, а также дешевыхъ книгъ для войскъ и народа.

ТОРГОВЫЙ ДОМЪ

К. Фену и Ко въ С.-Петербургѣ.

Отдѣлы магазина:

Книжный.

Музыкальный.

Наглядныхъ письменныхъ, чертежныхъ и рисовальныхъ принадлежностей.

К лассной мебели.

Подписка на русскія и иностранныя періодическія изданія.

Цвѣточная мастерская

М. П. ПОПОВОЙ.

С.-Петербургъ,

Бол. Итальянская, д. Кочкурова, № 4—6, прот. Пассажа.

Основана въ 1847 году. Рабочихъ 30 человѣкъ, исключительно женщинъ; работаютъ 9 часовъ. Плата 25 руб. въ мѣсяцъ. Сырой матеріалъ частью изъ Россіи, частью изъ Парижа. Сбытъ въ Россіи. Производство на сумму отъ 45—55 тыс. руб. На выставкахъ получены: въ Москвѣ—золотая медаль; въ Даніи—королевскій гербъ; на Всероссійской ремесленной выставкѣ—внѣ конкурса, такъ какъ владѣлица мастерской была избрана въ эксперты.

Комнатные искусственные растенія и цвѣты.

На Всероссійской Выставкѣ въ Нижнемъ-Новгородѣ 1896 г. фирма награждена ***правомъ изображенія Государственнаго герба.***

ПАВЕЛЪ ДЕСЮРМОНТЪ.

Лодзь.

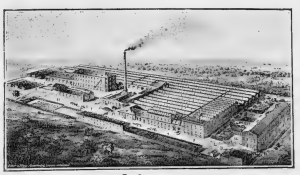

Фабрика.

Производитъ ческу, пряжу и окраску камвольной шерсти. Существуетъ съ 1890 г. Рабочихъ 650 человѣкъ.

На Всероссійской Выставкѣ въ Нижнемъ-Новгородѣ 1896 г. фирма награждена ***золотою медалью.***

К. Б. Майеръ.

Karl Mayer. Charles Mayer.
Карлъ Богдановичъ Майеръ.

Тифлисскій уроженецъ **Карлъ Богдановичъ Майеръ** экспонируетъ по мебельному мастерству артистически исполненными столярными и художественными работами. К. Б. изучалъ свое дѣло въ Промышленно-Художественной Школѣ въ Вѣнѣ, долго практиковалъ за границей и въ настоящее время владѣетъ въ **С.-Петербургѣ, Лиговская ул. 48,** обширной мастерской, которую намѣренъ еще болѣе увеличить, открывъ фабрику.

Г. Майеръ самостоятельно (безъ помощи художника) производитъ обстановку и убранство самыхъ роскошныхъ квартиръ.

На Всероссійской Выставкѣ въ Нижнемъ-Новгородѣ 1896 г. фирма награждена ***серебряною медалью.***

С.-ПЕТЕРБУРГСКАЯ ПАШТЕТНАЯ.

Литейный пр. 43, противъ Бассейной.

Владѣлецъ Леонтій Кириловичъ Астафьевъ. Фирма существуетъ съ 1886 года. Приготовленіе всевозможныхъ консервовъ изъ фруктовъ и овощей. На разныхъ Выставкахъ фирма награждена 3 медалями.

На Всероссійской Выставкѣ въ Нижнемъ-Новгородѣ г. Астафьевымъ было устроено два ресторана.

Видъ ресторана на Выставкѣ.

Августъ Николаев. Эриксонъ,

August Erikson.
Августъ Николаевичъ Эриксонъ.

началъ свое дѣло, довольно скромно, въ 1866 г., но благодаря энергіи и знаніямъ, развивалъ дѣло все больше и больше, въ 1885 г., въ уваженіе его отличныхъ успѣховъ въ высшемъ часовомъ искусствѣ, былъ назначенъ хронометровыхъ и часовыхъ дѣлъ мастеромъ Николаевской Главной Астрономическ. Обсерваторіи и Императорскаго русскаго флота. Въ 1889 г. удостоенъ былъ награды — «золотой медали» за хронометры, въ 1894 г. получилъ отзывъ Морской Астрономической Обсерваторіи относительно весьма важнаго изобрѣтенія — «устраненія вліянія влажности у хронометровъ» и относительно того, что его издѣлія стоятъ на одной высотѣ съ издѣліями лучшихъ иностранныхъ мастеровъ; нынѣ, въ 1896 г., былъ удостоенъ награды «золотой медали» за астрономическіе нормальные часы и двойного хронографа для бѣговъ собственъ изобрѣтенія.

СПБ. Невскій пр., № 13, во 2-мъ этажѣ.

J. Skibinsky. Joh. Skibinsky.
Иванъ Фомичъ Скибинскій.

Voldemar Firgang. Valdemar Firgang.
Владиміръ Карловичъ Фиргангъ.

Группа почтово-телеграфныхъ чиновниковъ, прикомандированныхъ къ Почтово-Телеграфному Отдѣленію на Выставкѣ.

М. И. Сановъ.

Михаилъ Ивановичъ Сановъ

(подъ фирмою ЛАКОВЪ).

ШОРНО-СѢДЕЛЬНОЕ ПРОИЗВОДСТВО.

Мастерскія—СПБ., Невскій просп., № 61.

Магазинъ—Невскій пр., № 100.

Фирма исполняетъ заказы для Главной Конюшни **Его Величества.**

На Всероссійской Выставкѣ въ Нижнемъ-Новгородѣ 1896 г. фирма награждена ***серебряною медалью.***

Ф. Ф. Кильгастъ.

Федоръ Федоровичъ

КИЛЬГАСТЪ.

С.-Петербургъ, Клинскій пр., № 15.

Часовщикъ, спеціалистъ починки художественныхъ часовъ. Экспонируетъ дорожные часы съ боемъ, репетиторомъ и вѣчнымъ календаремъ, т. е. стрѣлка переставляется сама съ 30 на 1 и 28 на 1, а въ высокосномъ году съ 29 на 1. Магазинъ основанъ въ 1878 г.

И. П. Лапидусонъ.

Ицко Пинхосовичъ

ЛАПИДУСОНЪ.

СПБ., Бол. Садовая, д. № 35—14.

Фабрика разныхъ чернилъ, ваксы, жидкаго клея, штемпельной краски и лака для обуви. Существуетъ съ 1872 года. Награждена большою серебряною медалью. Ростъ производства съ 1890 г. Годовой оборотъ отъ 16 до 20 т. руб. Продукты славятся доброкачественностью.

Ю. В. Мюллеръ.

Юлій Васильевичъ

Мюллеръ.

СПБ., Б. Морская, д. №. 16—8.

ФАБРИКА ДОРОЖНЫХЪ ВЕЩЕЙ

(бывш. МУЛАКЪ).

Фирма существуетъ съ 1857 года. Выдающіеся экспонаты: сундуки изъ тростниковыхъ пластинокъ, кожаные несессеры и премированныя складныя и дорожныя кровати.

М. А. Поспѣлова.

Марія Александровна

Поспѣлова.

Экспонируетъ художественно исполненными работами учениць и наглядными программами по каждому изъ рукодѣлій, преподаваемыхъ въ ея 5-ти классномъ учебномъ заведеніи 2-го разряда, находящемся въ С.-Петербургѣ, по Загородному проспекту, д. № 28, кв. 13. Учебное заведеніе существуетъ съ 1889 г., по послѣ осмотра г-жею **Поспѣловой** профессіональныхъ учебныхъ заведеній въ Парижѣ, Берлинѣ и Америкѣ значительно расширено. На техническомъ съѣздѣ въ Москвѣ въ 1895—96 г. учебному заведенію г-жи Поспѣловой былъ присужденъ почетный дипломъ.

На Всероссійской Выставкѣ въ Нижнемъ-Новгородѣ 1896 г.— ***дипломъ 1-го разряда.***

И. И. Василевичъ.

Иванъ Ивановичъ Василевичъ.

СПБ., Садовая ул., д. № 22—2.

КОНВЕРТНАЯ, ПОЗОЛОТНАЯ и МОНОГРАММНАЯ

ФАБРИКА.

Сбытъ въ Россіи. Сырые матеріалы изъ Спб., московскихъ, варшавскихъ и рижскихъ фабрикъ. Газовый двигат. въ 2 силы, системы Отто Дейтцъ. Въ 1895 г. поставлены машины системы бр. Тельшевыхъ въ Берлинѣ, выдѣлывающія отъ 20 до 30 т. конвертовъ въ день каждая. Производствомъ руководитъ владѣлецъ.

П. К. Гудковъ.

Павелъ Козьмичъ

ГУДКОВЪ.

Экспонируетъ модель золотопромывальной машины «Чаппи» и модель подземныхъ шахтовыхъ выработокъ золотоноснаго пласта на Боровицкихъ промыслахъ Н. В. Асташева въ Южно-Енисейскомъ округѣ (Подробное описаніе помѣщено въ №№ 1 и 2 Вѣстника Золотопром. за 1895 г.).

Экспонатамъ П. К. Гудкова на Всероссійской Выставкѣ въ Нижнемъ-Новгородѣ 1896 года присуждена ***серебряная медаль.***

Г. В. Бюхтеръ.

Германъ-Вильгельмъ

БЮХТГЕРЪ.

Родился 3 іюля 1818 г. въ г. Виллавѣ (Курляндія). Основалъ художественно-мебельно-обойную мастерскую 4 декабря 1851 года. Удостоенъ наградами отъ Ихъ Императорскихъ Величествъ: Александра II-го, Александра III-го, отъ Государыни Императрицы Маріи Александровны и отъ нѣкоторыхъ членовъ Императорской фамиліи.

L. Bossowsky L. Bossowsky. Людвигъ Антоновичъ Боссовскій.

Л. А. БОСОВСКІЙ.

Выставилъ всевозможныя вывѣски, фарфоровыя буквы, желѣзно-эмалированныя надписи и т. п. Ремесло изучилъ въ Парижѣ; имѣетъ мастерскую въ С.-Петербургѣ, Невскій, 108.

ВЫСОЧАЙШЕ утвержденное

РУССКОЕ ОБЩЕСТВО

для выдѣлки и продажи пороха.

Правленіе: СПБ., Казанск. ул., № 12.

ПОРОХОВЫЕ ЗАВОДЫ

близъ г. **Шлиссельбурга** и близъ станціи **Заверье** Варш.-Вѣнск. ж. д.

СЕЛИТРЯНЫЙ ЗАВОДЪ:

съ отдѣленіемъ для выдѣлки **буры, борной кислоты и хлористаго кальція.**

С.-Петербургъ, Кожевенная линія, домъ № 36.

N. Chebouceff. N. Schebueff.
Николай Георгіевичъ Шебуевъ.

V. Petcheneff. V. Petschenew
Владиміръ Ивановичъ Печенѣвъ.
Агентъ «Русск. Общ. Парох. и Торг.» въ Москвѣ.
(См. Часть Вторая — В — стр. 15 и 16).

A. Pollac. A. Pollack.
Александръ Израилевичъ Поллакъ.

V. Zeidler. V. Zeidler.
Владиміръ Петровичъ Цейдлеръ.

Директоръ «Русск. Общ. Парох. и Торг.»
Сергѣй Ивановичъ Полушкинъ.
(См. Часть Вторая — В — стр. 15 и 16).

C. Pfafius K. Pfafius.
Константинъ Евгеньевичъ Пфафіусъ.

Сотрудникъ Редакціи
«Альбома участниковъ Всероссійской Промышленной и Художествен. Выставки въ Н.-Новгор. 1896 г.»
Лидія Антоновна Копистинская.

Секретарь Редакціи
«Альбома участниковъ Всероссійской Промышленной и Художественной Выставки въ Нижнемъ-Новгородѣ 1896 г.»
Борисъ Константиновичъ Струнскій.

Сотрудникъ Редакціи
«Альбома участниковъ Всероссійской Промышленной и Художествен. Выставки въ Н.-Новгор. 1896 г.»
Сергѣй Яковлевичъ Ивановъ.

Abdoulayeff. Abdulaief.
Абдулъ-Али Абдулаевъ.

Simon Aïdinianz. Simeon Aidinianz.
Семенъ Аѣстовичъ Айдиницъ.

A. Argamakoff. A. Argamakow.
Александръ Павловичъ Аргамаковъ.

Michel Batenkoff. Mihael Batenkow.
Михаилъ Язвловичъ Батенковъ.

M. Bachkiroff. M. Baschkirow.
Матѣй Емельяновичъ Башкировъ.

K. Bogdsewitch. K. Bogdsevitsch.
Казимiръ Казимiровичъ Богдзевичъ.

Pierre Botchareff. Peter Botscharow.
Петръ Михайловичъ Бочаровъ.

A. Belopouhoff. A. Belopuchow.
Андрей Петровичъ Бѣлопуховъ.

Jacques Bourdakoff. Jakob Burdakow.
Яковъ Николаевичъ Бурдаковъ.

A. Wilborg. A. Wilborg.
А. И. Вильборгъ.

W. Wolkowinsky. W. Wolkowinski.
Виталiй Васильевичъ Волковинскiй.

Diedrich Gansberg. Didrich Gansberg.
Дидрихъ Матѣевичъ Гансбергъ.

Ernest Gueisser. Ernst Geisser.
Эрнестъ Георгiевичъ Гейсеръ.

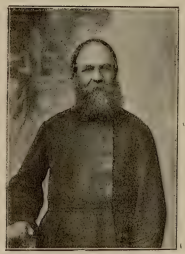

Michel Grigorieff. Mihael Grigoriew.
Михаилъ Калининковичъ Григорьевъ.

Antoine Grouby. Anton Grouby.
Антонъ Осиповичъ Грубы.

Z. Djanpaladoff. Z. Djanpaladow.
Захарiй Мипаевичъ Джанпаладовъ.

T. Kachtanoff. T. Kaschtanow.
Тимофей Иванович Каштанов.

Simon Kasanzoff. Simeon Kasanzow.
Семенъ Ивановичъ Казанцовъ.

Woldemar Irodoff. Waldemar Irodow.
Владиміръ Константиновичъ Иродовъ.

Alexis Ikonnikoff. Alexei Ikonnickow.
Алексѣй Яковлевичъ Иконниковъ.

Paul Idelsone. Paul Idelsohn.
Павелъ Григорьевичъ Идельсонъ.

Nicolas Iwanoff. Nicolaus Iwanow.
Николай Ивановичъ Ивановъ.

Theodore Zuzine. Theodor Zuzin.
Федоръ Степановичъ Зюзинъ.

Nicolas Zilleff. Nicolaus Zilew.
Николай Павловичъ Зилевъ.

Zinowie Zaharoff. Zinowie Zacharow.
Зиновій Даниловичъ Захаровъ.

Jean Zassipkine. Johann Zasipkin.
Иванъ Михѣевичъ Засипкинъ.

Paul Zass. Paul Zass.
Павелъ Александровичъ Зассъ.

A. Gecèle. A. Schessel.
А. А. Жесель.

Paul Dzioulsky. Paul Dziulski.
Павелъ Петровичъ Дзіульскій.

Isani Djapolatoff. Isai Dschanpolatow.
Исай Васильевичъ Джанполатовъ.

M. Kalelcikine. M. Kalelcikin.
Михаилъ Ивановичъ Калелейкинъ.

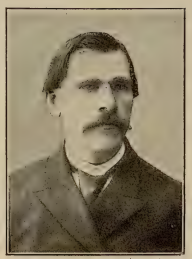

Jean Kapierzine. Johann Kapirzin.
Иванъ Федоровичъ Капирзинъ.

Michel Kwassnikoff. Mihael Kwassnikow.
Михаилъ Николаевичъ Квасниковъ.

George Iwanoff. Georg Iwanow.
Георгій Тимофеевичъ Ивановъ.

Konstantin Zelinsky. Konstantin Zelinski.
Константинъ Александр. Зелинскій.

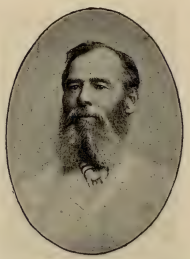

Nicolas Zworikine. Nicolaus Zworikin.
Николай Прокофьевичъ Зворыкинъ.

Nicolas Zwarikine. Nikolaus Zwarikin.
Николай Андреевичъ Зварыкинъ.

M. Derkanossoff. M. Derkanosow.
Митрофанъ Павловичъ Деркановъ.

Basile Guerbatch. Wilhelm Gerbatsch.
Василій Степановичъ Гербачъ.

Nicolas Woronetz. Nicolaus Woronetz.
Николай Николаевичъ Воронецъ.

Haime Wolownik. Haim Wolownick.
Хаимъ Пейсаховичъ Воловникъ.

S. Wolkowiesky. S. Wolkowieski.
Соломонъ Григорьевичъ Волковыскій.

T. Wedenciff. T. Wedenciew.
Федоръ Алексѣевичъ Веденѣевъ.

Jean Balticheff. Johann Baltischew.
Иванъ Георгіевичъ Балтишевъ.

Jean Anikine. Johann Anikin.
Иванъ Степановичъ Аникинъ.

J. Ambrojewitch. J. Ambroschevitsch.
Іосифъ Андреевичъ Амброжевичъ.

Theodore Koubli. Theodor Kubli.
Федоръ Андреевичъ Кубли.

J. Knotte. J. Knotte.
I. A. Knotte.

Eliae Lipsky. Eliae Lipski.
Илья Ефремовичъ Липскій.

G. Lepenberg. G. Lepenberg.
Густавъ Осдоровичъ Лепенбергъ.

W. Larionoff. W. Larionow.
Валеріанъ Николаевичъ Ларіоновъ.

G. Lasitcheff. G. Lasitschew.
Герасимъ Осдоровичъ Лазичевъ.

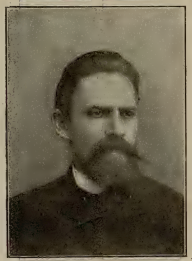

Jacques Koubli. Jacob Kubli.
Яковъ Андреевичъ Кубли.

Anne Kiritchenko. Anna Kirischenko.
Анна Эдуардовна Кириченко.

M. Kwiatkowsky. M. Kwiatkowski.
Михаилъ Квятковскій.

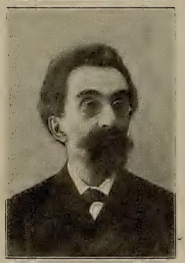

Phaddei Lipsky. Phaddei Lipski.
Фаддей Фаддеевичъ Липскій.

C. Carabanoff. K. Karabanow.
Константинъ Николаевичъ Карабановъ.

Alexis Karasseff. Alexei Karassew.
Алексѣй Николаевичъ Карасевъ.

Eliae Karpoff. Elise Karpow.
Илья Ивановичъ Карповъ.

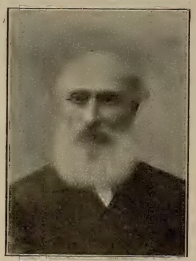

N. Maislich. N. Maislisch.
Н. Майзлихъ.

Philippe Massina. Philippe Massina.
Филиппъ Луккичъ Масонна.

Pirouz Matikoff. Piruz Matikow.
Пирузъ Георгіевичъ Матиковъ.

Theodore Meinc. Theodor Meinc.
Ѳ. Мейнъ.

M. Menert. M. Menert.
В. М. Менертъ.

S. Prianichnikoff. S. Prianischnikow.
Степанъ Ивановичъ Прянишниковъ.

P. Polianine. P. Polianin.
П. Полянинъ.

Alexandre Poehl. Alexander Poehl.
Александръ Пель.

Jean Nemiatoff. Johann Nemjatow.
Иванъ Клеоптевичъ Немятовъ.

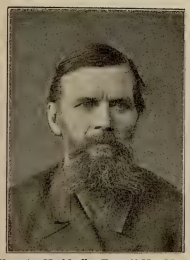

Terenty Mochkoff. Terenti Moschkow.
Терентій Андреевичъ Мошковъ.

D. Mitropolsky. D. Mitropolski.
Д. Митропольскій.

Sarkiss Mirsaianz. Sarkiss Mirsaianz.
Саркисъ Николаевичъ Мирзаянцъ.

Emil Pfallere. Emil Pfaller.
Эмилій Андреевичъ Пфалеръ.

Nicolas Ognieff. Nicolaus Ognew.
Николай Николаевичъ Огневъ.

Pr. M. Orbeliani. Fur. M. Ordelliani.
Кн. Митрофанъ Яковлевичъ Орбеліани.

Pallady Orloff. Pallady Orlow.
Палладій Ерастовичъ Орловъ.

M. Osmala. M. Osmala.
М. Осмала.

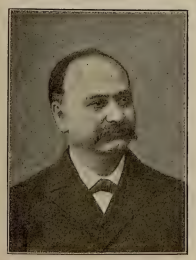

Robert Ratke. Robert Ratke.
Робертъ Фердинандовичъ Ратке.

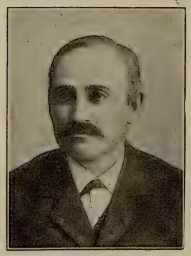

Michel Sapharoff. Mihael Sapharow.
Михаилъ Павловичъ Сафаровъ.

Basile Bissine. Wilhelm Bissin.
Василій Никифоровичъ Рисинъ.

George Richter. Georg Richter.
Ж. Рихтеръ.

Jean Sidorsky. Johann Sidorski.
Иванъ Порфирьевичъ Сидорскій.

Pierre Sinitzine. Peter Sinitzin.
Петръ Васильевичъ Синицинъ.

T. Siniawsky. T. Siniawski.
Федоръ Петровичъ Синявскій.

Antoine Smilgo. Anton Smilgo.
Антонъ Іосифовичъ Смилго.

Jean Sokoloff. Johann Sokolow.
Иванъ Никитичъ Соколовъ.

V. Sclowkine. W. Sclowkin.
Владиміръ Ивановичъ Соловкинъ.

Pierre Stepanoff. Peter Stepanow.
Петръ Алексѣевичъ Степановъ.

Boris Stobeous. Boris Stobeus.
Борисъ Александровичъ Стобеусъ.

S. Ter-Owanessoff. S. Ter-Owanessow.
С. В. Торъ-Саанесовъ.

Jean Titkoff. Johann Titkow.
Иванъ Исаковичъ Титковъ.

Jean Fedossieff. Johann Fedossiew.
Иванъ Алексѣевичъ Федосѣевъ.

A. Feringuer. A. Feringer.
Августъ Эдуардовичъ Феррингеръ.

Triflie Philatoff. Trifli Philatow.
Трифилій Васильевичъ Филатовъ.

Jean Filiac. Johann Filiack.
Иванъ Алексѣевичъ Фильякъ.

Eliae Fuksmann. Eliae Fuksmann.
Илья Леонтьевичъ Фуксманъ.

D. Chmelnitsky. D. Chmelnitski.
Дмитрій Ивановичъ Хмельницкій.

Nicolas Lowitone. Nicolaus Lowiton.
Николай Александровичъ Ловитонъ.

Hadji-Mehti Ogli. Hadji Mechti Ogli.
Хаджи-Исманъ Мехти-Оглы.

Alexandre Petroff. Alexander Petrow.
Александръ Гавриловичъ Петровъ.

Pierre Podwinzeff. Peter Podwinzew.
Петръ Артамоновичъ Подвинцевъ.

T. Pechehonoff. T. Pesschehonow.
Федоръ Гавриловичъ Пѣшехоновъ.

N. Rastriguine. N. Rastrigin.
Николай Прокофьевичъ Растригинъ.

V. Reingard. W. Reinchard.
В. Рейнгардтъ.

G. Samsonoff. G. Samsonow.
Григорій Михайловичъ Самсоновъ.

Eliae Simanoff. Eliae Simanow.
Илья Ивановичъ Симановъ.

V. Terehine. W. Terechin.
Владиміръ Михайловичъ Терехинъ.

Jean Oussikoff. Iohann Ussikow.
Иванъ Петровичъ Усиковъ.

Leon Chramzoff. Leo Chramzow.
Левъ Михайловичъ Храмцовъ.

K. Tchewelegoff. K. Tschewelegow.
Карабетъ Александровичъ Чевелеговъ.

J. Ianouchewsky. I. Ianuschewski.
Иванъ Игнатьевичъ Янушевскій.

Paul Emelianoff. Paul Emelianow.
Павелъ Ивановичъ Емельяновъ.

Nicolas Liaguine. Nicolaus Liagin.
Николай Ивановичъ Лягинъ.

Jean Chkanoff. Iohann Schkanow.
Иванъ Васильевичъ Шкановъ.

David Houboff. David Chubow.
Давидъ Егоровичъ Хубовъ.

L. Hodjigoroff. L. Chodschigorow.
Леджикъ Ходжигоровъ.

E. Choubert. E. Schubert.
Эдуардъ Карловичъ Шубертъ.

D. Ioumanoff. D. Jumanow.
Д. И. Юмановъ.

V. Iankowsky. W. Jankowski.
Вадим. Владисл. Янковскій.

Gans Ensene. Gans Ensen.
Г. Энзенъ.

A. Ofrossimoff. A. Ofrossimof.
Андр. Алдр. Сфросимовъ.

J. Fouksberg. J. Fucksberg.
Яковъ Андреевичъ Фуксбергъ.

V. Milkowsky. W. Milkowski.
Викторъ Лаврент. Милковскій.

A. Gavline. A. Gawlin.
А. Гавлинъ.

C. Elnitsky. K. Elnitzki.
Конст. Вас. Ельницкій.

J. Vitwitsky. J. Witwitzki.
Иванъ Николаевичъ Витвицкій.

A. Malicheff. A. Malischef.
Ак-й Алдр. Малышевъ.

Lewic Wilner. Lewick Wilner.
Левикъ Іосифовичъ Вильнеръ.

A. Sissoeff. A. Sissoow.
Александръ Егоровичъ Сисоевъ.

A. Voronkoff. A. Woronkof.
Алексѣй Васильевичъ Воронковъ.

A. Doenitcheff. A. Doenitschef.
Александръ Александровичъ Доеничевъ.

Victor Gratcheff. Victor Gratschew.
Викторъ Ивановичъ Грачевъ.

I. Chteingaouer. I. Steingaouer.
Иноxъ Семеновичъ Штейнгауеръ.

G. Elchine. M. Beszoubcff.
G. Elochine. M. Beszubof.
Г. А. Елохинъ. М. Н. Беззубовъ.

N. Chichmareff. N. Schischmareff.
Николай Александровичъ Шишмаревъ.

Charles Ficher. Carl Fischer.
Карлъ Андреевичъ Фишеръ.

A. Podlineva. A. Podlinewa.
Анна Михайловна Подлинева.

D. Zdobnoff. D. Sdobnof.
Дмитрій Спиридоновичъ Здобновъ.

A. Berman. A. Berman.
А. М. Берманъ.

A. Altcutoff. A. Altutof.
Артемъ Ивановичъ Алтутовъ.

Jean Ivanoff. Ichann Iwanof.
Иванъ Ѳеодоровичъ Ивановъ.

E. Popoff. E Popof.
Евгенія Александровна Попова.

J. Pitchinsky. I. Pitschinski.
Иванъ Антоновичъ Пичинскій.

A. Sulgadaroff. A. Sulgadaroff.
Амюхъ-Яръ-бекъ Зюльгодаровъ.

C. Pochepny. C. Poschepni.
Карлъ Пошепный.

M. Michailoff. M. Michailow.
Митрофанъ Дмитріевичъ Михайловъ.

C. Jacovleff. C. Jacowlew.
Константинъ Евпидифоровичъ Яковлевъ.

E. Ovsiannicoff. E. Owsiannikow.
Ефимъ Прокофьевичъ Овсянниковъ.

P. Okinchevitch. P. Ockinschewitsch.
Поликарпъ Федотовичъ Окишевичъ.

T. Gustenco. T. Getenco.
Тимофей Саввичъ Гогенко.

L. Kossowsky. L. Kossowski.
Леонтій Григорьевичъ Кассовскій.

B. Borowitine. B. Borowitin.
Василій Денисовичъ Воровитинъ.

Georges Jurloff. Georg Jurlow.
Юрій Ивановичъ Юрловъ.

Ch. Wolk. S. Wolck.
Ш. Волкъ.

Michel Tufiline. Michael Tuefilin.
Михаилъ Александровичъ Тюфилинъ.

G. Tarassenkoff. G. Tarassenkow.
Григорій Андреевичъ Тарасенковъ.

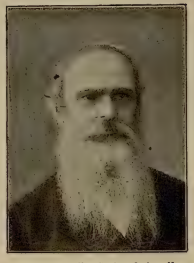

S. Serebrennikoff. S. Serebriennikow.
Семенъ Ивановичъ Серебренниковъ.

S. Croupenikoff. S. Krupenikow.
Софія Алексѣевна Крупенникова.

P. Dobrichine. P. Dobrichin.
Павелъ Селиверстовичъ Добрыхинъ.

P. Lomonossoff. P. Lomonossow.
Павелъ Михайловичъ Ломоносовъ.

M. Davidoff. M. Dawidow.
Михаилъ Павловичъ Давыдовъ.

J. Kolakowsky. J. Kolakowski.
Юлій Казиміровичъ Колаковскій.

A. Kolesnikoff. A. Kolesnickow.
Андрей Николаевичъ Колесниковъ.

G. Podvintzeff. G. Podwinzow.
Гавріилъ Ерколаевичъ Подвинцевъ.

S. Glouchoff. S. Glouchow.
Степанъ Дмитріевичъ Глуховъ.

S. Sobakine. S. Sobackin.
Семенъ Григорьевичъ Собакинъ.

W. Strigeff. W. Strischew.
Владиміръ Андреевичъ Стрижевъ.

A. Baron. A. Baron.
А. Баронъ.

A. Bounacoff. A. Bunakow.
Анатолій Алексѣевичъ Бунаковъ.

M. Eriwantzoff. M. Eriwanzoff.
Моисей Яковлевичъ Эриванцевъ.

H. Wagenère. H. Wagener.
Генрихъ Васильевичъ Вагенеръ.

C. Zimbaluc. C. Zimbalüc.
Константинъ Степановичъ Цимбалюкъ.

B. Pinegoroff. B. Pinegorow.
Василій Степановичъ Пинегоровъ.

J. Golownine. I. Golownin.
Иванъ Александровичъ Головнинъ.

K. Souk. K. Suck.
К. Сукъ.

P. Rips. P. Rips.
Пейсахъ Рипсъ.

G. Halatoff. G. Chalatow.
Егоръ Григорьевичъ Халатовъ.

A. Lawroff. A. Lawrow.
Андріанъ Михайловичъ Лавровъ.

Stachio Batoff. Stachius Batow.
Стахій Васильевичъ Батовъ.

A. Silberchtein. A. Silberstein.
А. Зильберштейнъ.

S. Tziboulsky. S. Zibulski.
Степанъ Казиміровичъ Цибульскій.

A. Starjinsky. A. Starschinski.
Альфонсъ Старжинскій.

A. Broutzkous. A. Bruzkus.
Анатолій Доминиковичъ Брудкусъ.

A. Goubtchenko. A. Gubtschenko.
Алексѣй Андреевичъ Губченко.

P. Balawinsky. P. Balawinski.
Петръ Петровичъ Балавинскій.

C. Rosowsky. C. Rosowski.
Карлъ Эдуардовичъ Розовскій.

M. Friedemann. M. Friedemann.
М. Фридеманъ.

J. Goloubkoff. J. Golubkow.
Иванъ Васильевичъ Голубковъ.

M. Kassimoff. M. Kassimow.
Мирза-Абдулъ Усейнъ Касимовъ.

J. Gourianoff. J. Gurianow.
Иванъ Алексѣевичъ Гурьяновъ.

T., B. et S. Rosanoff. T., B. und S. Rosanow.
Братья Розановы: Тимофей, Василій и Степанъ.

L. Ragosinsky. L. Ragosinski.
Леонтій Игнатьевичъ Рагозинскій.

A. Jacowleff. A. Jacowlew.
Алексѣй Герасимовичъ Яковлевъ.

T. Ephimenco. T. Ephimenko.
Ѳедотъ Ивановичъ Ефименко.

J. Kablutchkoff. J. Kablutsckow.
И. Каблучковъ.

V. Maraieff. V. Maraiew.
Василiй Андреевичъ Мараевъ.

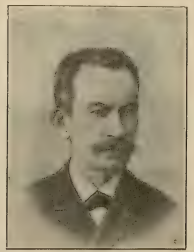

J. Swetzianowsky. J. Swetzianowski.
Юлiй Михайловичъ Свѣцяновскiй.

A. Bogouchewsky. A. Boguschewski.
Александръ Іеронимовичъ Богушевскiй.

Nicolas Torleff. Nicolaus Torlow.
Николай Николаевичъ Торковъ.

E. Grigoriewa. E. Grigoriewa.
Елизавета Александровна Григорьева.

A. Wartazarow. A. Wartazarow.
Аванъ Сергѣевичъ Вартазаровъ.

Jean Koneff. Johann Konew.
Иванъ Николаевичъ Коневъ.

A. Dioubac. A. Dluback.
Андрей Васильевичъ Дубакъ.

Pierre Antonenco. Peter Antonenko.
Петръ Степановичъ Антоненко.

A. Ekgolm. A. Eckcholm.
Александръ Андреевичъ Экгольмъ.

A. Wentzel. A. Wentzel.
Александръ Даниловичъ Вентцель.

W. Piotrowsky. W. Piotrowsky.
Викторiя Эдмундовна Піотровская.

A. Gounst. A. Gunst.
Анатолiй Оттовичъ Гунстъ.

Paul Sitnikoff. Paul Sitnickow.
Павелъ Николаевичъ Ситниковъ.

J. S. Pécara. J. S. Peckara.
Янъ Станиславъ Александровъ Пѣкара.

E. Kobozeff. E. Kobozew.
Евграфъ Николаевичъ Кобозевъ.

A. Petchinsky. A. Petschinski.
Александръ Ивановичъ Печинскій.

A. Karpoff. A. Karpow.
Александра Прокофьевна Карпова.

Woldemar Iwanoff. Woldemar Iwanow.
Владиміръ Павловичъ Ивановъ.

A. Perewostchikoff. A. Perewostschikow.
Аѳанасій Ѳедоровичъ Перевощиковъ.

P. Zolotouchine. P. Zolotuchin.
Порфирій Савельевичъ Золотухинъ.

L. Ennatsky. L. Ennatski.
Леонидъ Васильевичъ Эннадскій.

Georges Perekisloff. Georg Perekislow.
Егоръ Семеновичъ Перекисловъ.

Michel Ribakoff. Michael Ribakow.
Михаилъ Хрисанѳовичъ Рыбаковъ.

T. Soubbotine. T. Subbotin.
Ѳедоръ Ивановичъ Субботинъ.

W. Aurich. W. Aurich.
В. Аурихъ.

Jean Gagarine. Johann Gagarin.
Иванъ Ѳедоровичъ Гагаринъ.

Michel Choulpine. Michael Schulpin.
Михаилъ Ивановичъ Шульпинъ.

Basile Liping. Basil Liping.
Василій Ивановичъ Липинъ.

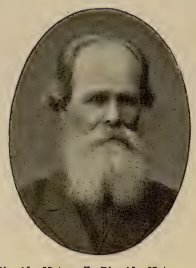

Diomide Matassoff. Diomide Matassow.
Діомидъ Аѳанасьевичъ Матассовъ.

S. Akimoff. S. Achimow.
С. К. Акимова.

Nicolas Soboleff. Nikolaus Sobolew.
Николай Николаевичъ Соболевъ.

J. Windbergue. J. Windberg.
Я. Ю. Виндбергъ.

G. Podwintzeff. G. Podwinzow.
Егоръ Ермолаевичъ Подвинцевъ.

A. Kousnetzow. A. Kusnezow.
Александръ Александровичъ Кузнецовъ.

T. Charow. T. Scharow.
Тимофей Михайловичъ Шаровъ.

Pierre Kowine. Peter Kowin.
Петръ Сосипатровичъ Ковинъ.

L. Alexeieff. L. Alexeiew.
Леонидъ Михайловичъ Алексѣевъ.

Victor Talantoff. Victor Talantow.
Викторъ Васильевичъ Талантовъ.

A. Toporkoff. A. Toporkow.
Аркадій Дмитріевичъ Топорковъ.

C. Bramson. C. Bramson.
Константинъ Людвиговичъ Брамсонъ.

Basile Lazareff. Basil Lasarew.
Василій Васильевичъ Лазаревъ.

A. Kachirsky. A. Kaschirski.
Александръ Михайловичъ Каширскій.

A. Greim. A. Greim.
Александръ Георгіевичъ Греймъ.

Протоіерей Александръ Успенскій.

N. Kolpakoff. N. Kolpakow.
Николай Васильевичъ Колпаковъ.

Auguste Guentze. August Gentze.
Августъ Адальбертовичъ Генце.

Marie Fedoroff. Marie Federow.
Марія Николаевна Федорова.

G. Gorchkoff. G. Gorschkow.
Г. Горшковъ.

A. Ficher. A. Fischer.
Александръ Ивановичъ Фишеръ.

Alexandre Munter. Alexander Münter.
Александръ Карловичъ Мюнтеръ.

Grogoire Atareff. Grigory Atarow.
Григорій Семеновичъ Атаровъ.

Julie Stepanoff. Julia Stepanow.
Юлія Николаевна Степанова.

F. Douchnowsky. F. Duchnowski.
Ѳесфанъ Михайловичъ Духновскій.

Alexandre Bouroff. Alexander Burow.
Александръ Николаевичъ Буровъ.

Jean Aparine. Jochann Aparin.
Иванъ Дмитріевичъ Апаринъ.

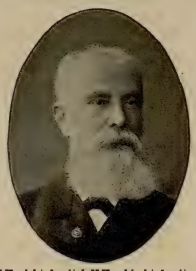

N.Krgichtalowitch.N Krschischtalowitsch
Николай Ивановичъ Кржижталовичъ.

A. Alexandroff. A. Alexandrow.
Александръ Ивановичъ Александровъ.

O. Tcherkessoff. O. Tscherkessow.
Черкесовъ Сланосъ Малуковъ - Джанъ Темировъ.

Dmitry Bouiwid. Dmitreus Buiwid.
Дмитрій Михайловичъ Буйвидъ.

Jaques Bourloff. Jacob Burlow.
Яковъ Александровичъ Бурловъ.

Basile Nikiforoff. Basil Nickiforoff.
Василій Васильевичъ Никифоровъ.

K. Landrate. K. Landrate.
Константинъ Петровичъ Ландратъ.

R. Mettore. R. Mettor.
Рафаилъ Гиршовичъ Меттеръ.

K. Ivanitzky. K. Iwanitzky.
Константинъ Ивановичъ Иваницкій.

K. Kameneff. K. Kamenew.
Константинъ Михайловичъ Каменевъ.

A. Kreitz. A. Kreitz.
А. Крейтцъ.

A. Volkova. A. Wolkowa.
Александра Платоновна Волкова.

G. Poste. G. Post.
Густавъ Поствъ.

E. Kalachnikoff. E. Kalaschnikow.
Ефремъ Степановичъ Калашниковъ.

B. Popoff. W. Popow.
Василій Ивановичъ Поповъ.

A. Brabetz. A. Brabetz.
Антонъ Осиповичъ Брабецъ.

P. Turkine. P. Turkin.
Петръ Ивановичъ Туркинъ.

N. I. Ivanoff. N. I. Iwanow.
Н. И. Ивановъ.

G. Korsinine. G. Korsinin.
Егоръ Егоровичъ Корзининъ.

T. Razvodoff. T. Razwodow.
Троадій Зиновьевичъ Разводовъ.

J. Tipograff. J. Tipograw.
Яшекъ Хаймовичъ Типографъ.

С.-ПЕТЕРБУРГЪ.

Магазинъ: *Б. Конюшенная, № 1.*

Мастерскія и Контора: *Обводный каналъ, № 66.*

Телефонъ № 1142.

„Полярная Звѣзда".

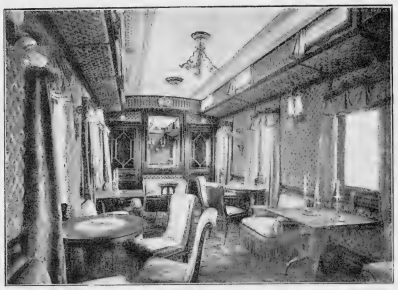

Внутренняя отдѣлка Императорскаго салонъ-вагона.

Н. Ф. СВИРСКІЙ

ПОСТАВЩИКЪ ДВОРА ЕГО ИМПЕРАТОРСКАГО ВЕЛИЧЕСТВА.

МЕБЕЛЬНАЯ, ПАРКЕТНАЯ И СТОЛЯРНАЯ ФАБРИКА.

ПРОИЗВОДСТВО

ХУДОЖЕСТВЕННО-РѢЗНЫХЪ, МОЗАИЧНЫХЪ И ОБОЙНЫХЪ

РАБОТЪ.

Дѣло начато Николаемъ Федоровичемъ Свирскимъ въ 1880 г., при одной мастерицѣ, производствомъ, по собственному способу, мелкихъ вещей, украшенныхъ мозаикой. Къ постепенно развивавшемуся дѣлу Н. Ф. присоединилъ одно за другимъ производства: обойное, столярное, рѣзное, вышивальное и, наконецъ, паркетное, такъ что въ настоящее время скромная когда-то мастерская преобразилась въ фабрику, на которой при паровой силѣ на станкахъ работаютъ до 250 чел. ежедневно. За время своего существованія фабрика исполнила слѣдующія капитальныя работы: 1) Императорская яхта «Полярная Звѣзда»—внутренняя отдѣлка; 2) военные суда и броненосцы: «Ильинъ», «Рюрикъ», «Петропавловскъ», «Полтава», «Россія»; 3) внутренняя отдѣлка двухъ Императорскихъ поѣздовъ; 4) отдѣлка внутреннихъ покосвъ Ихъ Величествъ въ Зимнемъ и Царскосельскомъ дворцахъ; 5) внутренняя отдѣлка частныхъ домовъ: графа А. Д. Шереметева, С. П. фонъ-Дервиза и П. П. фонъ-Дервиза и др. работы. Годовой оборотъ фирмы теперь — 400.000 руб. Фирма участвовала на слѣдующихъ выставкахъ: 1) въ Москвѣ 1882 г. — удостоена ***бронзовою медалью***; въ Петербургѣ 1885 г. — ***золотая медаль***; въ 1889 г. въ Парижѣ на Всемірной и въ 1896 г. въ Нижнемъ-Новгородѣ на Всероссійской выставкахъ — ***золотыя медали***. Фабрика принимаетъ на себя полное внутреннее устройство домовъ и квартиръ: окна, двери, паркетъ, мебель и всякія деревообдѣлочныя и столярныя работы.

Директоръ фабрики
О. И. Пасторъ.

ТОВАРИЩЕСТВО
СТОЛЯРНЫХЪ, МЕХАНИЧЕСКИХЪ И ЛИТЕЙНЫХЪ ЗАВОДОВЪ
ПОДЪ ФИРМОЮ „ЭЙЛЕРЪ и ПАСТОРЪ".

Основано въ 1893 г., послѣ цѣлаго ряда преобразованій этихъ заводовъ, возникшихъ изъ открытой въ 1874 году въ **С.-Петербургѣ по Колмовской ул., № 5,** англичаниномъ Е. Смитъ небольшой фабрики для производства деревянныхъ ящиковъ. Цѣль, преслѣдуемая основаніемъ фабрики, была — конкуррировать въ поставкахъ патронныхъ ящиковъ для зданнаго патроннаго завода, такъ какъ въ то время ящики эти очень высоко оплачивались, а именно: отъ 1 р. 80 к. за штуку. Въ виду устройства г. Смитъ фабрики на примитивныхъ началахъ и недостаточнаго ея оборудованія, скоро обнаружилось однако, что конкуррировать съ другими фабрика г. Смитъ не была въ состояніи.

Чтобы помочь дѣлу, владѣлецъ пригласилъ участникомъ въ предпріятіи фирму «Ѳ. Іохимъ и К°», которая оборудовала фабрику новыми машинами и снабдила ее необходимыми денежными средствами. Для веденія дѣла послѣдняя въ то же время пригласила на должность Управляющаго заводомъ техника г. О. Пастора. Цѣль основанія фабрики скоро была достигнута; 30 декабря 1895 г. былъ полученъ на торгахъ въ патронномъ заводѣ первый заказъ на 220.000 патронныхъ ящиковъ, по цѣнѣ 1 р. 35 к. за ящикъ. Какія выгоды эта новая конкуррепція доставила казнѣ, усматривается изъ того, что цѣна патронныхъ ящиковъ въ теченіе 4-хъ лѣтъ съ 1 р. 80 к. понизилась до 83 к. за ящикъ.

Успѣшный ходъ предпріятія побудилъ владѣльцевъ ввести у себя производство также и другихъ предметовъ для нуждъ Военнаго Вѣдомства, для чего устраивались кузница и слесарня и пріобрѣтались машины для изготовленія колесъ. Зимою 1880 г. фабрика сгорѣла до основанія. Фирма «Ѳ. Іохимъ и К°» вышла изъ дѣла, и это обстоятельство побудило г. Смитъ обратиться къ бывшему своему управляющему г. О. Пасторъ, которому удалось склонить своего довѣрителя г. Ѳ. Ретшке пріобрѣсти фабрику г. Смитъ.

Подъ осмотрительнымъ управленіемъ г. Пасторъ заводъ, теперь уже подъ фирмою «Ѳ. Ретшке» съ каждымъ годомъ пріобрѣталъ все большее и большее значеніе; число рабочихъ возросло съ 150 до 800 ч., обороты съ 150.000 до 1.000.000 р., и въ виду такого успѣшнаго хода дѣла управляющій заводомъ г. Пасторъ настаивалъ на расширеніе дѣятельности завода и новыя земельныя пріобрѣтенія; но такъ какъ Ѳ. Ретшке на это не согласился, то между ними состоялось соглашеніе, на основаніи котораго г. Пасторъ принялъ на себя все дѣло и, пригласивъ взятъ въ участники г. Эйлера, сталъ вести дѣло уже подъ фирмою «Эйлеръ и Пасторъ».

1 ноября 1893 г. новые владѣльцы получили разрѣшеніе преобразовать свое предпріятіе въ Товарищество на паяхъ съ капиталомъ въ 500.000 р.

Небольшая фабрика для производства ящиковъ, такимъ образомъ, введеніемъ новыхъ отраслей производства, возросла до такой производительности, что оказалось возможнымъ осуществить давнишнее намѣреніе, а именно воспользоваться благопріятнымъ расположеніемъ заводовъ у самой линіи Варшавской жел. дор. и преобразовать ихъ въ вагоностроительный заводъ. Съ этой цѣлью Товарищество пріобрѣло смежные участки земли, открыло литейное отдѣленіе, расширило и улучшило кузницу и слесарную, купило лѣсъ и лѣсные матеріалы, устроило лѣсопильную раму и, получивъ заказъ отъ казны на постройку пассажирскихъ вагоновъ, намѣревается теперь возвести необходимыя для этого постройки. Капиталъ Товарищества для этой цѣли предполагается увеличить до 1.250.000 р. выпускомъ новыхъ паевъ.

Съ 1875 года по 1895 годъ заводъ сдѣлалъ слѣдующій оборотъ:

Разныя новозки для казны — 3.908.583 р. 77 к.; разныя новозки для частныхъ лицъ—186.478 р. 34 к.; патронные ящики—1.793.192 р. 39 к.; герметическіе ящики, ящики для снарядовъ и зарядовъ, укупорочные ящики для пороха и проч.—690.609 р. 66 к.; аптечные ящики—166.234 р. 89 к.; баклаги—448.789 р. 11 к.; хлѣбопекарни — 202.448 р. 37 к.; госпитальныя палатки—127.855 р. 43 к.; паркетъ — 251.276 р. 49 к.; литейное отдѣленіе—331.034 р.; складные бараки системы Чекмазова, понтонные мосты, пиротипическія издѣлія системы Б. Людига въ Вѣнѣ, аккумуляторы системы д-ра Леманъ и Маннъ и разныя другія работы—на 1.288.090 р. 50 к.; итого—9.394.592 р. 95 к.

Заводъ удостоенъ наградъ за свои произведенія на нижеслѣдующихъ выставкахъ: 1) бронзовая медаль отъ Московскаго Сельско-Хозяйствен. Общества на Екатеринославской выст. Сел.-Хоз. въ 1890 г.—за экипажи на буферахъ; 2) почетный отзывъ отъ Комитета Казанской Научно-Пром. выставки 1890 г.—за усовершенствованную систему экипажныхъ буферовъ; 3) бронзовая медаль отъ Общества поощренія полезныхъ достоинствъ охотничьихъ собакъ на выставкѣ 1891 г.—за охотничій экипажъ; 4) отзывъ поощренія на IV Электрич. выст. въ Спб. 1892 г. отъ Имп. Русск. Техн. Общ.—за фабрично поставленное цинкованіе и луженіе путемъ электричества; 5) отзывъ признательности Спб. Общ. Архитект. на выст. строит. матеріал. и принадлежн. строительнаго дѣла 1893 г.—за пиротипическія издѣлія строительнаго дѣла; 6) на Всерос. выст. въ Н.-Новгородѣ 1896 г.—серебряная медаль, за деревянныя издѣлія; 7) такъ же бронзовая медаль—за аккумуляторы системы д-ра Леманъ и Маннъ.

Лично директоръ О. И. Пасторъ былъ удостоенъ Монаршей милостью орденомъ Станислава III степени за многолѣтнее добросовѣстное исполненіе заказовъ и устройство образцовыхъ поволокъ для Артиллерійскаго Вѣдомства.

ОБЩІЙ УКАЗАТЕЛЬ

ПО ОТДѢЛАМЪ

ВСЕРОССІЙСКОЙ ВЫСТАВКИ

1896 г.

Отдѣлъ I.

СЕЛЬСКОЕ ХОЗЯЙСТВО.

Группа 1.

Сельскохозяйственная метеорологія.

(Въ зданіи, по плану № XLIII, лѣвое крыло).

Классъ 1. Карты и таблицы распредѣленія осадковъ, температуры вредныхъ туманов, градобитій и проч.

1. **Близнинъ, Гавріилъ Яковлевичъ**, Елизаветградъ.
   Картограммы по сельскохозяйственной метеорологіи.
2. **Браницкая, графиня**, Кіевская губ.
   Фотографія заводской трубы, поврежденной молніею.
3. **Дмитріевъ, Владиміръ Николаевичъ**, Ялта.
   Климатическія картограммы города Ялты.
4. **Карамзинъ, Александръ Николаевичъ**, Самарская губ., Бугурусланскій у.
   Данныя по Бугурусланской метеорологической сѣти.
5. **Метеорологическая Обсерваторія Казанскаго Университета**, Казань.
   Карты и графики по сельскохозяйственной метеорологіи.
6. **Метеорологическая Обсерваторія Константиновскаго Межевого Института**, Москва.
   Карты, графики и чертежи по наблюденямъ Обсерваторіи; изданія ея.
7. **Метеорологическая Обсерваторія Лѣснаго Института**, С.-Петербургъ.
   Фотографіи, чертежи и графики изъ наблюденій Обсерваторіи.
8. **Метеорологическая Обсерваторія Московскаго Сельскохозяйственнаго Института**, Москва.
   Карты и графики по сельскохозяйственной метеорологіи (по Среднe-русской метеорологической сѣти).
9. **Метеорологическая Обсерваторія Новороссійскаго Университета**, Одесса.
   Модель Обсерваторіи; фотографіи, карты, рисунки и графики по сельскохозяйственной метеорологіи (по Юго-Западной метеорологической сѣти).
10. **Метеорологическая Обсерваторія Сельскохозяйственнаго Института**, Люблинская губ., Новая Александрія.
    Карты по сельскохозяйственной метеорологіи (по Западной и Восточной метеорологическимъ сѣтямъ).
11. **Метеорологическая Обсерваторія Университета Св. Владиміра**, Кіевъ.
    Нѣкоторые метеорологическіе приборы; графики, карты и фотографіи по сел.-хоз. метеорологіи (по Придиѣпровской метеорологической сѣти).
12. **Могаричская метеорологическая станція** при Императорскомъ Никитскомъ садѣ, близъ Ялты.
    Діаграммы по метеорологіи.
13. **Олсуфьевъ, графъ Адамъ Васильевичъ**, Николаевская ж. д., ст. Подсолнечная.
    Діаграммы метеорологическихъ наблюденій и урожаевъ ржи, овса и сѣна.
14. **Пановъ, Ѳедоръ Николаевичъ**, Пермь, Метеорологическая станція.
    Карты, статьи и бюллетени по фенологіи и метеорологіи.
15. **Пильчиковъ, Николай Дмитріевичъ**, Одесса, Физическій кабинетъ Новороссійскаго Университета.
    Фотографіи молній.
16. **Потенціоль, Вильгельмъ Александровичъ**, Кіевская губ., Уманъ, Земледѣльческое училище.
    Графики метеорологическіе и фенологическіе.
17. **Сигсовъ, А. А.**, Рыбинскъ.
    Фотографіи снѣжинокъ, инея и изморози.
18. **Сикорскій, Іосифъ Казимировичъ**, С.-Петербургъ.
    Графики станцій экспедиціи по орошенію юга Россіи и Кавказа по сельскохозяйственной метеорологіи.
19. **Терскій, Алексѣй Николаевичъ**, С.-Петербургъ.
    Графики по сельскохозяйственной метеорологіи.

Классъ 2. Воздушные и почвенные термометры, дождемѣры, геліографы и другіе простѣйшіе метеорологическіе приборы, употребляемые на сельскохозяйственныхъ станціяхъ; образцовое устройство таковыхъ станцій.

1. **Величко, Филадельфъ Кирилловичъ**, С.-Петербургъ.
   Геліографы различной конструкціи.
2. **Войславъ, С.**, С.-Петербургъ.
   Земляные буравы.
3. **Любославскій, Геннадій Андреевичъ**, С.-Петербургъ.
   Испытатели и другіе метеорологическіе приборы.
4. **Метеорологическое Бюро Ученаго Комитета Министерства Земледѣлія и Государственныхъ Имуществъ**, С.-Петербургъ.
   Полная сельскохозяйственно-метеорологическая станція; карты, графики и чертежи фенологическіе и по сельскохозяйственной метеорологіи.
5. **Мюллеръ, Оскаръ**, С.-Петербургъ.
   Почвенные термометры и другіе метеорологическіе приборы.
6. **Мюллеръ, Францъ**, С.-Петербургъ.
   Метеорологическіе инструменты.
7. **Поповъ, Александръ Степановичъ**, Кронштадтъ.
   Приборъ для записи электрическихъ разрядовъ въ атмосферѣ.
8. **Савельевъ, Рафаилъ Николаевичъ**, С.-Петербургъ.
   Измѣненный актинометръ Віолля.
9. **Тимирязевъ, Дмитрій Аркадіевичъ**, С.-Петербургъ.
   Упрощенный геліографъ для сельскаго хозяйства.
10. **Тимченко, Іосифъ Андреевичъ**, Одесса, Физическій кабинетъ Новороссійскаго Университета.
    Самопишущіе анемографы, дождемѣтръ и другіе метеорологическіе приборы.
11. **Франценъ, Викторъ Леопольдовичъ**, С.-Петербургъ, Физическая Лабораторія Университета.
    Анемометры, приборы для измѣренія снѣжнаго покрова и другіе метеорологическіе приборы.
12. **Эберхардъ, А., преемникъ Р. Нишке**, С.-Петербургъ.
    Приборы для измѣренія влажности почвы.

Группа 2.

Почвовѣдѣніе.

(Въ зданіи, по плану № XLIII, лѣвое крыло).

Классъ 3. Образцы почвъ и подпочвъ Россіи; геоботаническія и геозоологическія коллекціи; бактеріологія почвъ.

1. **Агрономическій Кабинетъ Императорскаго С.-Петербургскаго Университета.**
   Картограмма физическихъ свойствъ русскихъ почвъ и печатные труды.
2. **Алтайскаго округа Управленіе.** (Сиб. отд.).
   Образцы почвъ.
3. **Барановъ, Петръ Ѳедоровичъ, проф.**, Люблинская губ., Новая Александрія.
   Почвенная коллекція изъ с. Богодухова, Орловской губ.
4. **Вильдерлингъ, Петръ Александровичъ**, С.-Петербургъ.
   Почвенная коллекція изъ им. «Заполье», Лужскаго у., С.-Петербургской губ.
5. **Богословскій, Николай Андреевичъ, магистръ**, С.-Петерб.
   Почвенныя коллекціи.
6. **Виноградскій, Сергѣй Николаевичъ, д-ръ**, С.-Петербургъ.
   Бактеріологія почвъ.
7. **Глинка, Константинъ Дмитріевичъ, проф.**, Люблинская губ., Новая Александрія.
   Почвенная коллекція им. г. Отто въ Козловскомъ у., Тамб. г.

8. **Докучаевъ, Василій Васильевичъ, проф. и его ученики,** С.-Петербургъ.
Коллекція почвъ.
9. **Земятченскій, Петръ Андреевичъ, проф.,** С.-Петербургъ.
Почвенная коллекція Старобѣльскаго у., Харьковской губ.
10. **Измаильскій, Александръ Алексѣевичъ,** Полтава.
Почвенно-геологическіе разрѣзы хут. Дьячково, Полтавскаго уѣзда.
11. **Иркутской губ. Управленіе.** (Спб. отд.).
Образцы почвъ.
12. **Коржинскій, Сергѣй Ивановичъ, проф.,** С.-Петербургъ.
Коллекція почвъ Амурской области и юго-западной Сибири.
13. **Кубанское Экономическое Общество.**
Коллекція почвъ Кубанской области.
14. **Марінское Земледѣльческое училище,** близъ Саратова.
Коллекція мѣстныхъ почвъ.
15. **Минская Губернская Земская Управа.**
Коллекція почвъ.
16. **Общество Естествоиспытателей при Императорскомъ Казанскомъ Университетѣ.**
Коллекція почвъ Казанской и Костромской губ
17. **Особая экспедиція Лѣсного Департамента.**
Почвенныя коллекціи.
18. **Пермская Губернская Земская Управа.**
Коллекція почвъ Пермской губ.
19. **Ризположенскій, Рафаилъ Васильевичъ,** Казань.
Коллекція почвъ востока Россіи.
20. **Самаркандской области Управленіе.** (Ср.-Аз. отд.).
Образцы почвъ.
21. **Сибирцевъ, Николай Михайловичъ, проф.,** Люблинская губ., Новая Александрія.
Коллекція почвъ Привислянскаго края и Европейск. Россіи.
22. **Танфильевъ, Гавріилъ Ивановичъ, магистръ,** С.-Петербургъ.
Почвенныя коллекціи Полѣсья и тундровой полосы Европейской Россіи.
23. **Титовъ, В. А.,** Могилевская губ., им. Смоляны.
Коллекція почвъ.
24. **Тобольской губерніи Управленіе.** (Спб. отд.).
Образцы почвъ.
25. **Туркайской области Управленіе.** (Ср.-Аз. отд.).
Образцы почвъ.
26. **Херсонская Губернская Земская Управа.**
Коллекціи почвъ Херсонской губ.
27. **Чистопольская Уѣздная Земская Управа.**
Коллекція почвъ.

Классъ 4. Карты, фотографіи, рисунки и таблицы; почвенные, гипсометрическіе, геологическіе и оцѣночно-статистическіе печатные труды.

1. **Вильдерлингъ, Петръ Александровичъ,** С.-Петербургъ.
Почвенныя карты им. «Заполье», Лужскаго у., С.-Петерб. губ.
2. **Богословскій, Николай Андреевичъ, магистръ,** С.-Петерб.
Почвенныя карты верховьевъ Оки и Волги.
3. **Дмитріевъ, В. Н.**
Рельефъ южнаго берега Крыма.
4. **Докучаевъ, Василій Васильевичъ, профессоръ, и его ученики,** С.-Петербургъ.
Карты, чертежи, сочиненія.
5. **Земятченскій, Петръ Андреевичъ, проф.,** С.-Петербургъ.
Почвенная карта Старобѣльскаго у., Харьковской губ.
6. **Кубанское Экономическое общество.**
Картограммы урожайности Кубанской области.
7. **Нефедовъ, Гѣбъ Филипповичъ,** С.-Петербургъ.
Почвенная картограмма изъ им. «Моховое», Новосильскаго у., Тульской губ.
8. **Общество Естествоиспытателей при Императорскомъ Казанскомъ Университетѣ.**
Карты и почвенные труды по Казанской и Костромской губ.
9. **Особая экспедиція Лѣсного Департамента.**
Карты, чертежи и модели.
10. **Позняковъ, Павелъ Вениаминовичъ,** Москва.
Карта мѣстностей Европейской Россіи, изслѣдованныхъ въ почвенномъ отношеніи.
11. **Ризположенскій, Рафаилъ Васильевичъ,** Казань.
Печатные труды.
12. **Сибирцевъ, Николай Михайловичъ, проф.,** Люблинская губ., Новая Александрія.
Карты, таблицы и печатные труды.
13. **Совѣтовъ, А., проф.,** С.-Петербургъ.
Картограммы.
14. **Танфильевъ, Гавріилъ Ивановичъ, магистръ,** С.-Петерб.
Почвенныя карты Полѣсья и тундровой полосы Европейской Россіи; карты вышелоченности степныхъ почвъ.
15. **Трейсевичъ, И. Ѳ., проф.,** Варшава.
Почвенно-геологическая карта Люблинской губ. и таблицы.
16. **Фортунатовъ, Алексѣй Ѳедоровичъ, проф.,** Люблинская губ., Новая Александрія.
Картограмма неудобныхъ земель Европейской Россіи.

Классъ 5. Методы и приборы для изслѣдованія и анализа почвъ.

1. **Измаильскій, Александръ Алексѣевичъ,** Полтава.
Геолого-химическіе инструменты.
2. **Разумовъ, М. и Шидлеръ, А.,** Москва.
Приборы лабораторіи.
3. **Ризположенскій, Рафаилъ Васильевичъ,** Казань.
Почвенно-геологическіе инструменты.

Группа 3.

Главнѣйшіе сѣвообороты въ разныхъ мѣстностяхъ Россіи.

(Въ зданіи, по плану № XLII).

Классъ 6. Карты и таблицы.

1. **Александрова наслѣдники,** Казань.
Карты сѣвооборотовъ.
2. **Балашова, Е. А.,** Кіевская губ.
Карта сѣвооборотовъ въ имѣніи.
3. **Балашовъ, Н. П.,** Подольская губ.
Карты сѣвооборотовъ и таблицы.
4. **Вильдерлингъ-фонъ, П. А.,** С.-Петербургская губ.
Планы и карты сѣвооборотовъ въ им. Заполье.
5. **Бобринскіе, графы,** Кіевская губ.
Карта сѣвооборотовъ въ Смѣлянскомъ имѣніи.
6. **Боткиныхъ Товарищество,** Курская губ.
Карта сѣвооборотовъ въ Новотаволжанскомъ имѣніи.
7. **Вятская Губернская Земская Управа.**
Планы сѣвооборотовъ и статистич. таблицы.
8. **Долгорукая, княгиня, О. П.,** Тамбовская губ.
Карты сѣвооборотовъ въ Земетчинскомъ имѣніи.
9. **Донское Общество сельскаго хозяйства.**
Карты сѣвооборотовъ пытнаго поля.
10. **Мейендорфъ, бароны, бр. К. и А. Е.,** Курская губ.
Карта сѣвооборотовъ.
11. **Московская Губернская Земская Управа.**
Карты сѣвооборотовъ въ крестьянскихъ хозяйствахъ.
12. **Орловъ-Давыдовъ, гр. А. Д.,** Симбирская губ.
Карты сѣвооборотовъ въ им. «Усолье».
13. **Поляковъ, Я. С.,** Донская обл.
Таблицы сѣвооборотовъ.
14. **Стебутъ, Ив. Ал.,** Тульская губ.
Карты сѣвооборотовъ въ им. «Кроткое».
15. **Ташкентскій комитетъ по участію въ Выставкѣ,** Ташкентъ.
Таблицы сѣвооборотовъ Туркестанскаго края и образцы разныхъ хлѣбовъ.
16. **Тевяшовы, братья,** Воронежская губ.
Планъ сѣвооборотовъ въ Колыбельской экономіи.
17. **Терещенко, Н. и Ф. А.,** Кіевская губ.
Планы сѣвооборотовъ и карты.
18. **Урусовъ, кн. Юл. Дм.,** Харьковская губ.
Карты сѣвооборотовъ въ Селиховской экономіи.
19. **Херсонская Губернская Земская Управа.**
Карты сѣвооборотовъ земскихъ дачъ.
20. **Шатиловъ, Иванъ Іосифовичъ,** Тульская губ.
Карты, таблицы и діаграммы сѣвооборотовъ въ им. «Моховое».
21. **Штейнгель, баронъ Р. В.,** Кубанская обл.
Планъ сѣвооборотовъ въ им. «Хуторокъ».

Группа 4.

Сельскохозяйственныя растенія и ихъ враги.

(Въ зданіи, по плану № XLII).

Классъ 7. Хлѣбныя, стручковыя и масличныя растенія, въ сѣменахъ и снопахъ.

а) **Приозерный районъ.**

1. **Вильдерлингъ, П. Ал.,** С.-Петербургъ.
Образцы хлѣбовъ.
2. **Воронцовъ-Дашковъ, графъ Иларіонъ Ивановичъ,** С.-Петербургъ. (Отд. сад—ва).
Образцы хлѣбовъ.
3. **Главное Управленіе Удѣловъ,** С.-Петербургъ.
(Въ особомъ павильонѣ, по плану № 12).
Образцы сельскохозяйственныхъ произведеній изъ Тимашевскаго удѣльнаго имѣнія.
4. **Зиновьевъ,** С.-Петербургская губ., им. Копоры.
Образцы сѣмянъ.
5. **Зунъ, Владиміръ Осиповичъ,** Новгородская губ., ст. Чудово.
Овесъ шатиловскій и смѣшанныхъ сортовъ.
6. **Калинкинъ, Товарищество,** С.-Петербургъ. (Фабр.-зав. отд.).
Образцы ячменей.
7. **Леманъ, Ив. Ал.,** С.-Петербургская губ., Новоладожскій у.
Сельскохоз. сѣмена и растенія.
8. **Мараевъ, Василій Андреевичъ,** С.-Петербургская губ., п. ст. Тосно.
Образцы ржи и овса въ зерн̀ и снопахъ.
9. **Масловъ, Алекс. Абрамовичъ,** С.-Петербургъ.
Коллекція сельскохоз. сѣмянъ.
10. **Шаль, К. Як.,** С.-Петербургская губ., Лужскій у.
Коллекція хлѣбныхъ сѣмянъ.
11. **Пилкинъ,** Новгородская губ., ус. Утѣшеніе.
Рожь и овесъ.
12. **Розенбергъ, баронъ А. П.,** Новгородская губ., г. Крестцы.
Коллекція сѣмянъ сельскохоз. растеній.

б) Прибалтійскій районъ.

13. **Бергъ, графъ, Өедоръ Густавовичъ,** Лифляндская губ., Юрьевскій у.
Коллекція сѣмянъ полевого хозяйства.
14. **Гелингъ, Ф. И., и К°,** Рига.
Зерновой хлѣбъ.
15. **Зебергъ, А.,** Курляндская губ., г. Тукумъ. (Фабр.-зав. отд.).
Образцы ячменя.
16. **Митавское сельскохозяйственное Общество,** Митава.
Озимый и яровой хлѣбъ, стручковыя и масличныя растенія и сѣмена.
17. **Стрицкій, Х.,** Рига. (Фабр.-зав. отд.).
Образцы ячменя.
18. **Шмидтъ, К. Х.,** Рига.
Образцы разныхъ сѣмянъ.

в) Финляндія.

19. **Сойніо, Т. В.,** Тавастгусская губ., прих. Хаухо.
Финляндская рожь, ячмень и овесъ.

г) Приуральскій р гонъ.

20. **Вятская Губернская Земская Управа.**
Образцы хлѣбныхъ сѣмянъ.
21. **Ирбитская земская опытная ферма,** Ирбитъ.
Образцы пшеницы и овса.
22. **Каширскій, А. М.,** Вятская губ., д. Кунгуръ.
Образецъ овса.
23. **Коровашковъ, Яковъ Яковлевичъ,** Пермская губ., Осинскій у.
Образцы ржи, пшеницы, овса и ячменя.
24. **Орловская Уѣздная Земская Управа,** Вятская губ.
Сельскохоз. сѣмена и снопики растеній.
25. **Пермская Губернская Земская Управа.**
Коллекція образцовъ посѣвнаго зерна и гербарій мѣстныхъ культурныхъ растеній.
26. **Уральское казачье войско.**
Гербаріи и коллекціи хлѣбныхъ растеній.

д) Средне-Волжскій районъ.

27. **Александрова, И. В., наслѣдники,** Казань.
Произведенія сельскохоз. промышленности.
28. **Араповъ, Иванъ Андреевичъ,** Пензенская губ., с. Лашма.
Образцы хлѣбовъ.
29. **Гелингъ, Василій Карловичъ,** Пензенская губ., ст. Лада.
Рожь, овесъ, чечевица.
30. **Голицынъ, князь Ал. Б.,** Самарская губ., с. Поповка.
Образцы пшеницы.
31. **Ермолаевъ, А. Ф.,** (Фабр.-зав. отд.).
Образцы ячменей Нижегородской губ.
32. **Жигулевское пивоваренное Товарищество,** Самарская г. (Фабр.-зав. отд.).
Образцы ячменей.
33. **Зубовъ, Петръ Петровичъ,** Нижегородская губ., с. Засурскъ.
Образцы ржи и овса.
34. **Кенцеръ, О. К.,** Самара. (Фабр.-зав. отд.).
Пшеница.
35. **Костромитиновъ, Егоръ Николаевичъ,** Самарская губ., Бузулукскій у.
Образцы сѣмянъ.
36. **Нижегородская Губернская Земская Управа.**
Коллекціи посѣвныхъ сѣмянъ сельскохоз. растеній.
37. **Обуховъ, Василій Васильевичъ,** Казанская губ., с. Кураново.
Образцы хлѣбовъ.
38. **Орловъ-Давыдовъ, графъ А. В.,** Симбирская губ., с. Усолье.
Образцы разныхъ хлѣбовъ въ зернѣ и снопахъ.
39. **Островскій, Андрей Николаевичъ,** Казанская губ., г. Чистополь.
Образцы хлѣбныхъ и масличныхъ раст. (Демонстративное поле).
40. **Самарская Губернская Земская Управа.**
Хлѣбныя растенія и сѣмена.
41. **Серебренниковъ, Семенъ Ивановичъ,** Нижегородская г., с. Б. Мурашкино.
Образцы ржи и овса.
42. **Трехгорное пивоваренное Товарищество.** (Фабр.-зав. отд.).
Ячмень Нижегородской и Саратовской губ.
43. **Ухинъ, Ник. Ал.,** Самарская губ., сл. Покровская.
Образцы пшеницы.
44. **Ушаковъ, Ө. Мих.,** Нижегородская губ., ст. Воротынецъ.
Хлѣбъ въ зернѣ.
45. **Шиховаловы, братья,** Самара.
Образцы пшеницы.
46. **Щербатовъ, князь А. С.,** Самарская губ.
Образцы хлѣбныхъ сѣмянъ.
47. **Эннатскій, Л. В.,** Казанская губ., Маріинскій посадъ.
Образцы ржи, гороха, мака и мяты.

е) Нижне-Волжскій районъ.

48. **Гагарина, княгиня Мар. Ал.,** Саратовская губ., ст. Б. Копены.
Образцы сельскохоз. сѣмянъ и растеній.
49. **Гагаринъ, князь Ан. Евг.,** Саратовская губ., г. Петровскъ.
Образцы хлѣбныхъ и масличныхъ сѣмянъ.
50. **Готовицкій, М. Викт.,** Саратовская губ., Камышинскій у.
Хлѣбъ въ зернѣ.
51. **Иконниковъ, П. Серг.,** Саратовская губ., г. Кузнецкъ.
Хлѣбныя сѣмена.
52. **Казаки** Оренбургской губ., Верхнеуральскаго уѣзда.
Образцы пшеницы, овса, ячменя и подсолнуха.
53. **Казаки** Оренбургской губ., Орскаго уѣзда.
Образцы пшеницы ржи, овса, ячменя и проса.
54. **Казаки** Оренбургской губ., Челябинскаго и Троицкаго уѣздовъ.
Пшеница, рожь, овесъ, ячмень и просо.
55. **Уваровъ, графъ А. А.,** Саратовская губ., г. Вольскъ.
Полевыя сѣмена.
56. **Шмидтъ, братья,** Саратовская губ. (Фабр.-зав. отд.).
Пшеница.
57. **Щербатовы, кн. А.** и **А. Гр.,** Самарская губ.
Образцы сѣмянъ.
58. **Юровъ, В. Х.,** Оренбургъ. (Фабр.-зав. отд.).
Образцы пшеницы и проса.

ж) Центральный районъ.

59. **Алисовъ, Иванъ Троадоровичъ,** Воронежъ.
Сѣмена хлѣбовъ.
60. **Аносовъ, Василій Михайловичъ,** Тамбовъ.
Хлѣбныя и масличныя сѣмена.
61. **Боткиныхъ свеклосахарнаго завода Товарищество,** Курская губ., с. Шеберино.
Образцы зерновыхъ растеній.
62. **Бунаковъ, А. А.,** Орелъ.
Образцы ржи, пшеницы и овса.
63. **Веневитиновъ, Мих. Ал.,** Воронежская губ., с. Животинное.
Рожь и пшеница.
64. **Волоцкій, Влад. Алекс.,** Воронежская губ., с. Кенцово.
Пшеница.
65. **Воронцова-Вельяминова, М. С.,** Орловская губ., г. Карачевъ.
Образцы сельскохозяйственныхъ сѣмянъ.
66. **Воронцовъ-Дашковъ, гр. И. И.,** Тамбовская губ. (Отд. садоводства).
Пшеница, рожь, овесъ, подсолнухъ и ленъ.
67. **Дервизъ-фонъ, П. П.,** Рязанская губ., ст. Старожилово.
Хлѣбныя сѣмена.
68. **Добровы и Набгольцъ, Товарищество.** (Фабр.-зав. отд.).
Пшеница Курской губ.
69. **Долгорукая, княгиня О. П.,** Тамбовская губ., с. Земетчино.
Рожь и пшеница.
70. **Долино-Ивановскіе, братья, Н. и А. Илліодоровичи,** Тульская губ., ст. Скуратово.
Коллекція сѣмянъ сельскохозяйств. растеній.
71. **Колпенскій, Михаилъ Григорьевичъ,** Орловская губ., с. Свишя.
Сѣмена хлѣбовъ.
72. **Красовскій, Василій Аөанасьевичъ,** Орловская губ., Елецкій у.
Сѣмена сельскохозяйственныхъ растеній.
73. **Леонтьевы, М.** и **Ив. Михайловичи,** Орловская губ., г. Малоархангельскъ.
Сѣмена хлѣбныя.
74. **Мейендорфъ братья, бароны,** Курская губ., с. Прилѣпы.
Образцы хлѣбовъ.
75. **Минаевъ, Г. Мих.,** Курская губ., сл. Михайловка.
Сѣмена хлѣбныхъ растеній.
76. **Нечаевъ, Николай Георгіевичъ,** Тульская губ., г. Ефремовъ.
Хлѣбъ въ зернѣ.
77. **Обольяниновъ, А. С.,** Воронежская губ., г. Бирючъ.
Коллекція сѣмянъ сельскохозяйственныхъ растеній.
78. **Острогожскій Отдѣлъ Императорскаго Московскаго Общества Сельскаго Хозяйства.**
Коллекція сѣмянъ и снопики.
79. **Печинскій, Иванъ Антоновичъ,** Воронежская губ., г. Валуйки.
Пшеница и ячмень.
80. **Стебутъ, Ив. Ал.,** Тульская губ., с. Кроткое.
Коллекція сѣмянъ сельскохозяйственныхъ растеній.
81. **Строгановъ, графъ Павелъ Сергѣевичъ,** Тамбовская губ., с. Знаменское-Каріанъ.
Хлѣбныя сѣмена.
82. **Тевяшовъ, Василій Николаевичъ,** Воронежская губ., с. Колыбелька.
Образцы хлѣбовъ.
83. **Толдыхинъ, Н. И.,** Елецъ. (Фабр.-зав. отд.).
Пшеница.
84. **Толстой, графъ М. П.,** Тамбовская губ., с. Трубетчино.
Хлѣбныя сѣмена.
85. **Турбинъ, Иванъ Сергѣевичъ,** г. Елецъ.
Хлѣбныя сѣмена.
86. **Урусовъ, князь, Ал. П.,** Тульская губ., с. Сторожевое.
Сѣмена сельскохозяйственныхъ растеній.
87. **Чайкинъ, Н. П.,** Елецъ. (Фабр.-зав. отд.).
Образецъ гречихи.
88. **Чулковъ, Владиміръ Константиновичъ,** Воронежская губ., им. Высокое.
Сѣмена хлѣбныхъ растеній.
89. **Яковлевъ, С. П.,** Орловская губ., с. Домнино.
Продукты сельскаго хозяйства.

з) Промышленный районъ.

90. **Аристовъ, И. Я.,** Костромская губ. (Фабр.-зав. отд.).
Образцы пшеницъ.
91. **Иммеръ, Э. и сынъ,** Москва.
Образцы сельскохозяйственныхъ сѣмянъ.
92. **Кантакузина, княгиня О. Н.,** Калужская губ., с. Грабцово.
Хлѣбныя сѣмена.
93. **Карнѣевъ, Горщановъ и К°,** Москва. (Фабр.-зав. отд.).
Образцы ячменя.
94. **Костоловскій, Иванъ Васильевичъ,** Ярославская губ., с. Николо-Кормское.
Образцы овса.
95. **Кремеръ, Ал. Як.,** Москва.
Рожь и овесъ.
96. **Московскія Губернское и Уѣздное Земства.**
Коллекціи крестьянскихъ посѣвныхъ сѣмянъ и хлѣбовъ.
97. **Оболенскій, князь Діонисій Михайловичъ,** Ярославская губ.
Образцы ржи и овса.
98. **Офросимовъ, Ал. Ал.,** Калуга.
Образцы овса, проса и вики.

99. **Пановъ, В. В.,** Ярославская губ., с. Воржа. (Отд. садоводства).
Пшеница, горохъ и овесъ.
100. **Ревякинъ, П. И.,** Тверская губ.
Образцы льна.
101. **Товарищество добычи и обработки фосфоритовъ,** Москва.
Образцы сельскохозяйственныхъ растеній.
102. **Трехгорное пивоваренное Товарищество.** (Фабр.-зав. отд.).
Ячмень Костромской губ.
103. **Хомутовъ, Серг. Ал.,** Рыбинскъ.
Образцы овса.
104. **Хрѣнниковъ, Н. Н.,** Москва.
Образцы хлѣбовъ.

и) Бѣлорусскій районъ.

105. **Бутеневъ,** Минская губ.
Рожь и ячмень.
106. **Ефременковы,** Смоленская губ.
Образцы ячменя Смоленской губ.
107. **Козлинскій, Георгій Викторовичъ,** Смоленская губ., ст. Куприно.
Образцы ржи и овса.
108. **Линдштедтъ,** Могилевская губ., им. Карташевича.
Образцы хлѣбовъ.
109. **Ломоносовъ, Иванъ Григорьевичъ,** Смоленская губ., с. Татарка.
Образцы сѣмянъ озимыхъ и яровыхъ растеній.
110. **Пюклеръ, графиня,** Смоленская губ., г. Сычевка.
Образцы хлѣбовъ.
111. **Титовъ, В. А.,** Могилевская губ., им. Смоляны.
Образцы хлѣбовъ въ зернѣ и снопахъ.
112. **Трехгорное пивоваренное Товарищество.** (Фабр.-зав. отд.).
Образцы ячменя Смоленской и Минской губ.
113. **Эпштейнъ,** Смоленская губ.
Образцы ячменя.

к) Литовскій районъ.

114. **Потоцкая, графиня Марія Ксаверьевна,** г. Высоко-Литовскъ.
Сѣмена хлѣбныхъ растеній.

л) Районъ губерній Царства Польскаго.

115. **Бонецкій, Ад. Ферд.** Варшавская губ., ст. Могельница.
Хлѣбныя сѣмена.
116. **Доброжальскій, Эдмундъ,** Петроковская губ., ст. Лышковице.
Образцы ржи.
117. **Езерскій, Иванъ Юліановичъ,** Кѣлецкая губ., ст. Стопница.
Образцы сѣмянъ хлѣбныхъ растеній.
118. **Козловскій, Владиславъ Осиповичъ,** Варшавская губ., ст. Скерневица.
Сѣмена хлѣбныхъ растеній.
119. **Мазуркевичъ, Густавъ Ивановичъ,** Люблинская губ., ст. Недржвица.
Сѣмена пшеницы, ячменя и овса.
120. **Мельниковъ, Николай,** Сѣдлецкая губ., с. Збучинъ.
Образецъ овса.
121. **Соколовскій, М. Фр.,** Варшавская губ., Брестъ-Куявскъ.
Сѣмена хлѣбныхъ растеній.
122. **Стадницкій, гр. Ц. К.**
Овесъ.
123. **Трехгорное пивоваренное Товарищество.** (Фабр.-зав. отд.).
Образцы ячменя Люблинской губ.

м) Юго-Западный районъ.

124. **Балашова, Екатерина Андреевна,** Кіевская губ., м. Городище.
Коллекція сельскохозяйственныхъ растеній.
125. **Балашовъ, Ник. Петр.,** Подольская губ., м. Шпиковъ.
Продукты сельскаго хозяйства.
126. **Бобринскіе, графы,** Кіевская губ., м. Смѣла.
Сельскохоз. растенія въ зернѣ и снопахъ.
127. **Бущинскій, К., и Лонжинскій, М.,** Подольская губ., ст. Немерча.
Образцы хлѣбовъ.
128. **Вальковъ, Л. Ф.,** Подольская губ., м. Калиновка.
Сѣмена хлѣбовъ.
129. **Киселевъ, Андрей Петровичъ,** Подольская губ., ст. Ярмолинцы.
Образцы сельскохозяйственныхъ растеній.
130. **Киселевскаго сахарнаго завода Товарищество,** Кіевъ. (Фабр.-зав. отд.).
Образцы хлѣбныхъ сѣмянъ.
131. **Модзелевскій, Л. И.,** Кіевская губ.
Пшеница.
132. **Прушинскій, Брониславъ Мечеславовичъ,** Волынская губ., с. Рѣшневка.
Сѣмена масличныхъ растеній.
133. **Терещенко, Николай Артемьевичъ,** Кіевъ.
Хлѣбныя сѣмена.
134. **Тышкевичъ, графъ Ал. Н.,** Подольская губ., ст. Н.-Ушица.
Образцы хлѣбовъ въ зернѣ и колосьяхъ и масличныхъ растеній.
135. **Ханенко, Богданъ Ивановичъ,** Кіевъ.
Образцы хлѣбовъ, масличныхъ растеній и ихъ сѣмянъ.
136. **Южно-Русское Общество поощренія земледѣлія,** Кіевъ.
Сѣмена хлѣбовъ.

н) Новороссійскій районъ.

137. **Головковъ, Ал. Ив.,** Екатеринославская губ., г. Маріуполь.
Образецъ тяжеловѣснаго зерна.
138. **Гальбштадтская волость,** Таврическая губ.
Образцы хлѣбовъ.
139. **Донское Общество сельскаго хозяйства.**
Образцы хлѣбовъ.
140. **Лакіеръ-де, Ив. Ал.,** Таганрогъ.
Сѣмена хлѣбныхъ и масличныхъ растеній.
141. **Мелитопольская Уѣздная Земская Управа,** Таврическая губ.
Пшеница, рожь, ячмень и овесъ.
142. **Посполитаки, Дмитрій Дмитріевичъ,** Таврическая губ., им. Маріенталь.
Пшеница, овесъ и кормовой ячмень.
143. **Синадино, братья, Иванъ и Викторъ Петровичи,** Кишиневъ.
Образцы пшеницы и ячменя.
144. **Стенбокъ-Ферморъ, графъ Иванъ Васильевичъ,** Херсонская губ., м. Новый-Бугъ.
Образцы сельско-хозяйственныхъ растеній.
145. **Фальцъ-Фейнъ, Ал. Эдуард.,** Херсонская губ., ст. Дутчино.
Образцы хлѣбныхъ посѣвныхъ сѣмянъ.
146. **Фальцъ-Фейнъ, братья, Эд. Ив. и Г. Ив.,** Таврическая губ., ст. Асканія Новая.
Коллекціи сельскохозяйственныхъ растеній.
147. **Херсонская Уѣздная Земская Управа.**
Коллекція хлѣбовъ въ зернѣ и снопахъ изъ крестьянскихъ хозяйствъ.

о) Малороссійскій районъ.

148. **Добровы и Набгольцъ, Товарищество.** (Фаб.-зав. отд.).
Образцы пшеницы изъ Харьковской губ.
149. **Долгорукій, князь Ал. Серг.,** Черниговская губ., им. Вишенское.
Образцы хлѣбовъ.
150. **Зѣньковская Уѣздная Земская Управа,** Полтавская губ.
Образцы хлѣбныхъ сѣмянъ.
115. **Ломоносовъ, Павелъ Михайловичъ,** Полтавская губ., г. Лохвица.
Образцы испытываемыхъ на опытномъ полѣ русскихъ и иностранныхъ овсовъ и ячменей въ сѣменахъ и колосьяхъ.
152. **Плавининъ, Ил. Семен.,** Харьковская губ., с. Рябушекъ.
Образцы пшеницы и гречи.
153. **Полтавское сельскохозяйственное Общество.**
Продукты Полтавскаго опытнаго поля.
154. **Полтавское Губернское Земство.**
Образцы сѣмянъ.
155. **Прилукское Общество сельскихъ хозяевъ,** Полтавская губ., г. Прилуки.
Хлѣбъ въ зернѣ.
156. **Тарновскій, Василій Васильевичъ,** Черниговская губ., с. Парафіевка.
Образцы пшеницы.
157. **Тарновскій, Владиміръ Васильевичъ,** Полтавская губ., г. Прилуки.
Образцы хлѣбныхъ сѣмянъ въ зернѣ и колосьяхъ.
158. **Урусовъ, князь, Юл. Дм.,** Харьковская губ., с. Селимовка.
Образцы хлѣбныхъ и масличныхъ растеній.
159. **Харитоненко, Павелъ Ивановичъ.** Харьковская губ., г. Ахтырка.
Сѣмена сельскохозяйственныхъ растеній.

п) Кавказъ, Сибирь и Средне-Азіатскія владѣнія.

160. **Алексѣевъ, В. И.,** Ташкентъ.
Пшеница, овесъ, просо, ячмень, ленъ, рисъ, кунжутъ, сарго, кукуруза, джугара—въ зернахъ и колосьяхъ.
161. **Алтайскаго округа Управленіе.** (Сиб. отд.).
Образцы пшеницы, овса, гороха и льна.
162. **Асхабадская станція Общества Акклиматизаціи растеній.**
Образцы хлѣбовъ въ зернѣ и снопахъ.
163. **Ачинскаго округа Управленіе.** (Сиб. отд.).
Образцы ячменя, льна и горчицы.
164. **Бариновъ, И. А.,** Ставрополь. (Фабр.-зав. отд.).
Пшеница.
165. **Величковскій, Дмитрій Порфирьевичъ,** Омскъ.
Образцы хлѣбовъ.
166. **Груби, А. О.,** Ставрополь. (Фабр.-зав. отд.).
Образцы ячменя.
167. **Енисейской губерніи Управленіе.** (Сиб. отд.).
Образцы хлѣбныхъ сѣмянъ.
168. **Иркутской губерніи Управленіе.** (Сиб. отд.).
Образцы хлѣбовъ.
169. **Каменскіе, бр.,** Ташкентъ.
Рожь, кукуруза, горчица кунжутъ, пшеница, овесъ, горохъ, ленъ и конопля.
170. **Каравайцевъ, П. Г.,** с. Андижанъ.
Пшеница, ячмень, ленъ, чечевица, горохъ, рожь, сарго—въ зернѣ и снопикахъ.
171. **Минусинскаго округа Управленіе.** (Сиб. отд.).
Образцы хлѣбныхъ сѣмянъ.
172. **„Новая Баварія", пивоваренное Товарищество,** Кубанская обл. (Фабр.-зав. отд.).
Ячмень.
173. **Отдѣлъ Императорскаго Русскаго Географ. Общества,** Омскъ.
Пшеница, рожь, просо въ зернѣ и колосьяхъ, макъ, подсолнухъ, горохъ, конопля, ленъ, гречиха и кукуруза.
174. **Полферовъ, Я. Я.,** Тургайская обл.
Коллекціи сельскохозяйственныхъ произведеній, въ зернѣ и снопикахъ.
175. **Самаркандской области Управленіе.**
Образцы горчицы, ячменя, пшеницы, проса, гороха и джугары.
176. **Семипалатинской области Управленіе.**
Рожь, пшеница, горохъ, кукуруза, овесъ и подсолнухъ.
177. **Семирѣченской области Управленіе.**
Образцы хлѣбовъ въ зернѣ и снопахъ.
178. **Совѣтъ Кубанскаго экономическаго Общества,** Екатеринодаръ.
Коллекціи сельскохозяйственныхъ растеній.
179. **Ташкентскій комитетъ по участію въ Выставкѣ,** Ташкентъ. (Средн.-Аз. отд.).
Образцы разныхъ хлѣбовъ.

180. **Туркестанской области Управленіе.**
Пшеница, ячмень и рисъ.
181. **Ферганской области Управленіе.**
Образцы хлѣбовъ въ зернѣ.

Классъ 8. Кормовыя растенія, цѣльныя растенія, сѣмена. Способы сохраненія кормовъ, приготовленіе сѣна, силосованіе. Сѣно, солома, мякина, силосованный кормъ.

а) Приуральскій районъ.

1. **Ирбитская опытная земская ферма,** Ирбитъ.
Образцы вики и клевера.
2. **Уральское казачье войско.**
Гербарій и коллекціи кормовыхъ растеній, образцы сѣна.

б) Средне-Волжскій районъ.

3. **Горяткина, О. А.,** Нижегородская губ., ст. Кемля.
Красный клеверъ.
4. **Орловъ-Довыдавъ, графъ А. В.,** Симбирская губ., с. Усолье.
Сѣмена травъ.
5. **Самарская Губернская Земская Управа.**
Травныя растенія.

в) Нижне-Волжскій районъ.

6. **Иконниковъ, П. С.,** Саратовская губ., г. Кузнецкъ.
Сѣмена травъ.

г) Центральный районъ.

7. **Аносовъ, Ел. Ив.,** Сызрано-Вяземская ж. д., ст. Вернадовка.
Образцы травныхъ сѣмянъ.
8. **Воронцовъ-Дашковъ, гр. И. И.,** Тамбовская губ. (Отд. садоводства).
Сѣмена кормовыхъ травъ.
9. **Дервизъ-фонъ, П. П.,** Рязанская губ., ст. Старожилово.
Сѣмена кормовыхъ травъ.
10. **Долино-Ивановскіе, братья, Н. и А. Илліодоровичи,** Тульская губ., ст. Скуратово.
Коллекція сѣмянъ кормовыхъ травъ.
11. **Леонтьевы, М. и И. Мих.,** Орловская губ., г. Малоархангельскъ.
Сѣмена травныя.
12. **Минаевъ, Г. М.,** Курская губ., сл. Михайловка.
Травныя сѣмена.
13. **Стебутъ, Ив. Ал.,** Тульская губ., с. Кроткое.
Сѣмена кормовыхъ травъ.
14. **Тевяшовъ, Василій Николаевичъ,** Воронежская губ., с. Колыбелька.
Образцы кормовыхъ злаковъ.
15. **Толстой, графъ М. П.,** Тамбовская губ., с. Трубетчино.
Травныя сѣмена.
16. **Турбинъ, Иванъ Сергѣевичъ,** г. Елецъ.
Травныя сѣмена.
17. **Чулковъ, Вл. Кон.,** Воронежская губ., им. Высокое.
Сѣмена травныхъ растеній.

д) Промышленный районъ.

18. **Кантакузина, княгиня О. Н.,** Калужская губ., с. Грабцово.
Травныя сѣмена.
19. **Унковскій, Дл. Сем.,** Москва.
Люцерна въ сѣменахъ.

е) Бѣлорусскій районъ.

20. **Ломоносовъ, Иванъ Григорьевичъ,** Смоленская губ., с. Татарка.
Сѣмена кормовыхъ травъ.

ж) Литовскій районъ.

21. **Потоцкая, графиня Марія Казиміровна,** с. Высоко-Литовскъ.
Сѣмена кормовыхъ растеній.

з) Районъ губерній Царства Польскаго.

22. **Бонецкій, Адольфъ Фердинандовичъ,** Варшавская губ., ст. Могельница.
Травныя сѣмена.
23. **Доброжальскій, Эдмундъ,** Петроковская губ., ст. Лѣшковице.
Образцы лупина.

и) Юго-Западный районъ.

24. **Вальковъ, Л. Ф.,** Подольская губ., м. Калиновка.
Сѣмена травъ.
25. **Прушинскій, Брониславъ Мечеславовичъ,** Волынская губ., с. Рѣшневка.
Сѣмена кормовыхъ растеній.
26. **Тышкевичъ, графъ Ал. Н.,** Подольская губ., ст. Н.-Ушица.
Образцы кормовыхъ растеній.
27. **Южно-Русское Общество поощренія земледѣлія,** Кіевъ.
Сѣмена травъ.

к) Новороссійскій районъ.

28. **Донское Общество сельскаго хозяйства.**
Сѣмена кормовыхъ травъ.
29. **Лакіеръ-де, Ив. Ал.,** Таганрогъ.
Кормовыя сѣмена.
30. **Рудь, Степанъ Николаевичъ,** Джанкой-Феодосійская ж. д., ст. Сейтлеръ.
Сѣмена люцерны.

л) Малороссійскій районъ.

31. **Харитоненко, Наталія Максимовна,** Харьковская губ., г. Сумы.
Кормовыя растенія.

м) Кавказъ и Сибирь.

32. **Алексѣевъ, В. Ив.,** Ташкентъ. (Ср.-Аз. отд.).
Образцы люцерны.
33. **Каменскіе, бр.,** Ташкентъ. (Ср.-Аз. отд.).
Образцы люцерны.
34. **Каравайцевъ, П. Г.,** с. Андижанъ. (Ср.-Аз. отд.).
Образцы люцерны.
35. **Тобольской губ. Управленіе.** (Сиб. отд.).
Образцы сѣна въ сушеномъ видѣ.

Классъ 9. Корнеплодныя растенія, цѣльныя растенія, корни и клубни.

1. **Бобринскіе, графы,** Кіевская губ., м. Смѣла.
Образцы сахарной свекловицы.
2. **Боткиныхъ, свекло-сахарнаго завода Товарищество,** Курская губ., с. Шебекино.
Образцы корнеплодныхъ растеній.
3. **Бушинскій, К. и Ложинскій, М.,** Подольская губ., ст. Немерча.
Образцы сахарной свекловицы.
4. **Вальковъ, Л. Ф.,** Подольская губ., м. Калиновка.
Сѣмена корнеплодовъ.
5. **Долино-Ивановскіе, братья, Н. и А. Илліодоровичи,** Тульская губ., ст. Скуратово.
Коллекція сѣмянъ-корнеплодовъ.
6. **Киселевскаго сахарнаго завода Товарищество,** Кіевъ. (Фабр.-зав. отд.).
Свекловичныя сѣмена.
7. **Минаевъ, Г. Мих.,** Курская губ., сл. Михайловка.
Корнеплоды.
8. **Островскій, Андрей Николаевичъ,** Казанская губ., г. Чистополь.
Образцы корнеплодовъ.
9. **Отдѣлъ Императорскаго Русск. Географ. Общества,** Омскъ. (Ср.-Аз. отд.).
Образцы свеклы.
10. **Пановъ, В. В.,** Ярославская губ., с. Воржа (Отд. садоводства).
Сѣмена свеклы.
11. **Прушинскій, Брониславъ Мечеславовичъ,** Волынская губ., с. Рѣшневка.
Сѣмена корнеплодныхъ растеній.
12. **Самаркандской области Управленіе.** (Ср.-Аз. отд.).
Образцы свеклы.
13. **Старорыпинскій, Брониславъ Сигизмундовичъ,** Подольская губ., ст. Тынна.
Сѣмена сахарной свекловицы.
14. **Стебутъ, Ив. Ал.,** Тульская губ., с. Кроткое.
Коллекція образцовъ клубневыхъ растеній.
15. **Тарновскій, Владиміръ Васильевичъ,** Полтавская губ., г. Прилуки.
Образцы картофеля.
16. **Терещенко, Николай Артемьевичъ,** Кіевъ.
Свекловичныя сѣмена.
17. **Тобольской губерніи Управленіе.** (Сиб. отд.).
Образцы свеклы.
18. **Толстой, графъ М. П.,** Тамбовская, губ. с. Трубетчино.
Корнеплоды.
19. **Тышкевичъ, графъ В. С.,** Кіевская губ., ст. Липовецъ.
Сѣмена сахарной свекловицы.
20. **Ханенко, Богданъ Ивановичъ,** Кіевъ.
Образцы корнеплодовъ и ихъ сѣмянъ.
21. **Южно-Русское Общество поощренія земледѣлія,** Кіевъ.
Сѣмена корнеплодовъ.
22. **Ялтушковскаго сахарнаго завода Товарищество,** Подольская губ., с. Ялтушковъ.
Образцы свекловичныхъ сѣмянъ.

Классъ 10. Прядильныя растенія, сѣмена, снопы, мочеными стебли, волокно. Способъ устройства мочилъ.

а) Приозерный районъ.

1. **Воронцовъ-Дашковъ, графъ Иларіонъ Ивановичъ,** С.-Петербургъ. (Отд. садоводства).
Образцы волоконъ.
2. **Еникеевъ, князь Н. Н.,** Новгородская губ., г. Боровичи.
Конопля въ снопикахъ.
3. **Псковское Общество сельскаго хозяйства,** Псковъ.
Коллекція льновъ.

б) Приуральскій районъ.

4. **Вятская Губернская Земская Управа.**
Образцы льна.
5. **Орловская Уѣздная Земская Управа,** Вятская губ.
Образцы льна.
6. **Швецовъ, Ив. П.,** Пермская губ., Оханскій у.
Образецъ льна.

в) Средне-Волжскій районъ.

7. **Островскій, Андрей Николаевичъ,** Казанская губ., г. Чистополь.
Образцы прядильныхъ растеній.

г) Нижне-Волжскій районъ.

8. **Казаки** Оренбургской губ., Верхнеуральскаго уѣзда.
Образцы конопляного сѣмени.
9. **Лисововъ, Иванъ Михайловичъ,** Саратовская губ., г. Кузнецкъ.
Образцы пеньки.

д) Центральный районъ.

10. **Куркинъ, Николай Васильевичъ,** Орловская губ., г. Болховъ.
Пенька.

е) Промышленный районъ.

11. **Оболенскій, князь Діонисій Михайловичъ,** Ярославская губ., с. Тѣшетино.
Образцы льна.
12. **Пановъ, В. В.,** Ярославская губ., с. Воржа. (Отд. садоводства).
Образцы льняного сѣмени.

ж) Бѣлорусскій районъ.

13. **Мещерская, княгиня Марія Ал.,** Смоленская губ., ст. Дугинская.
Образцы льна.
14. **Швейцеръ, Ил. Исид.,** Смоленскъ.
Ленъ, пенька и пакля.

з) Малороссійскій районъ.

15. **Барятинская, княгиня Над. Ал.,** Полтавская губ., м. Драбовъ.
Образцы льна во всѣхъ видахъ.

Классъ 11. Пряныя, красильныя, фабричныя и пр. растенія, табакъ, хмѣль, марена, шафранъ, ворсянка и пр. Модели устройства хмѣльниковъ.

1. **Алексѣевъ, В. Ив.,** Ташкентъ. (Ср.-Аз. отд.)
Сафлоръ.
2. **Ачинскаго округа Управленіе.** (Спб. отд.).
Образцы табаку.
3. **Вейлинъ, С.,** Варшава.
Образцы хмѣля.
4. **Бонецкій, Стан. Мих.,** Варшавская губ., ст. Могельница.
Хмѣль въ натуральномъ и продажномъ видѣ.
5. **Бонецкій, Станиславъ Фердинандовичъ,** Радомская губ., ст. Потворовъ.
Прессованный хмѣль.
6. **Ваатъ, А. Е.,** Саратовская губ. (Фабр.-зав. отд.).
Образцы горчицы въ сѣменахъ и растеніяхъ.
7. **Воронічъ, В.,** Саратовская губ. (Фабр.-зав. отд.).
Сѣмена горчицы и кунжута изъ Закасп. обл.
8. **Высочайше утвержденное Общество хмѣлеводства.** Харьковъ.
Образцы обработаннаго хмѣля.
9. **Вятская Губернская Земская Управа.**
Образцы хмѣля.
10. **Гафаровъ, Набіуллъ,** Казанская губ., д. Казево-Ключище.
Образцы перечной мяты.
11. **Гориновъ, Е. Е.,** Нижній-Новгородъ. (Фабр.-зав. отд.).
Образцы хмѣля изъ Юго-Зап. губ.
12. **Горошко, В. К.,** Кубанская обл.
Образцы листового табаку.
13. **Грубн, А. О.,** Ставрополь. (Фабр.-зав. отд.).
Образцы Волынскаго и Польскаго хмѣля.
14. **Дунаевъ, И. Н.,** Ярославль. (Фабр.-зав. отд.).
Образцы табаку — махорки Черниговск. и Полтавск. губ.
15. **Ермолаевъ, А. Ѳ.,** Саратовская губ. (Фабр.-зав. отд.).
Образцы хмѣля.
16. **Жигулевское пивоваренное Т-во,** Самарская губ. (Фабр.-зав. отд.).
Хмѣль Волынскій и Польскій.
17. **Ивановъ, С. Н.,** Калужская губ., с. Таруса.
Хмѣль.
18. **Ивановъ, И. И.,** Ташкентъ (Ср.-Аз. отд.).
Ташкентскій хмѣль.
19. **Идельсонъ, Павелъ Григорьевичъ,** Черниговская г., м. Почепъ.
Образцы листового табаку.
20. **Калинкинъ и К°,** С.-Петербургъ. (Фабр.-зав. отд.).
Образцы Волынскаго хмѣля.
21. **Каннъ, Яковъ,** Варшава.
Образцы хмѣля.
22. **Карнѣевъ, Горшановъ и К°,** Москва. (Фабр.-зав. отд.).
Образцы хмѣля Привислянскихъ и Волынской губ.
23. **Кирьяновъ, Кл. Ант.,** Московская губ., с. Ильинскій погостъ.
Хмѣль.
24. **Кушнаревъ, Я. С.** (Фабр.-зав. отд.).
Образцы турецкаго табаку изъ Бессарабіи.
25. **Ланинъ, П. Ѳ.,** Московско-Брестская желѣзная дорога, ст. Духовская.
Образцы хмѣля.
26. **Макаровъ, Вареоломей Сидоровичъ,** Московская губ., Ильинская волость.
Хмѣль.
27. **Миллеръ,** Саратовская губ., с. Дубовка.
Образцы горчицы.
28. **Минусинскаго округа Управленіе.** (Спб. отд.).
Табакъ листовой.
29. **Новая Баварія,** С.-Петербургъ. (Фабр.-зав. отд.).
Хмѣль Гродн. и Волынск. губ.
30. **„Новая Баварія“,** Кубанская обл. (Фабр.-зав. отд.).
Хмѣль Волынскій и Польскій.
31. **Орбеліани, кн.,** Полтавская губ.
Табакъ.
32. **Первушинъ, И. А.,** Ташкентъ.
Листовой табакъ.
33. **Поповъ, Константинъ Семеновичъ,** Москва.
Образцы китайскаго чая плантаціи близъ Батума.
34. **Прейсъ, Н.,** Москва. (Фабр.-зав. отд.).
Сѣмена горчицы Саратовск. губ.
35. **Прилукское Общество сельскихъ хозяевъ,** Полтавская губ., г. Прилуки.
Табакъ.
36. **Прушинскій, графъ Вик. Вик.,** Волынская губ., с. Коростянно.
Образцы хмѣля.
37. **Самаркандское областное Управленіе.** (Ср.-Аз. отд.).
Образцы табаку.
38. **Синадино, братья, Иванъ и Викторъ Петровичи,** Кишиневъ.
Образцы табаку.
39. **Старорыпинскій, В. С.,** Подольская губ.
Свекловичныя сѣмена.
40. **Стрицкій, Х.,** Рига. (Фабр.-зав. отд.).
Коллекція хмѣля.
41. **Трехгорное пивоваренное Т-во,** Москва. (Фабр.-зав. отд.).
Польскій хмѣль.
42. **Туркестанское областное Управленіе.** (Ср.-Аз. отд.).
Образцы туркестанскаго табаку.
43. **Туршу, Илья Ефраимовичъ,** Харьковская губ., г. Сумы.
Русскій листовой табакъ.
44. **Уваровъ, графъ С. А.**
Хмѣль.
45. **Урусовъ, князь Ѳ. М.,** Нижегородская губ., с. Тарханово.
Образцы богемскаго хмѣля.
46. **Франковскій, А. Н.,** Волынская губ.
Хмѣль.
47. **Худяковъ, Дмитрій Ѳедоровичъ,** Москва.
Хмѣль.
48. **Чулковъ, Владиміръ Константиновичъ,** Воронежская губ., им. Высокое.
Сѣмена торгово-промышленныхъ растеній.
49. **Штаффъ, А. К.,** Саратовская губ. (Фабр.-зав. отд.).
Образцы табаку — махорки въ листахъ.
50. **Эннатскій, Л. В.,** Казанская губ., Маріинскій посадъ.
Образцы мяты.
51. **Ѳедосѣевъ, Ив. Ал.,** Таврическая губ., им. Ай-Гурзуфъ.
Листовой табакъ.

Классъ 12. Гербаріи растеній луговыхъ и сорныхъ. Сѣмена.

1. **Полтавское опытное поле,** близъ Полтавы.
Гербаріи растеній.
2. **Уваровъ, графъ А. А.,** Саратовская губ., г. Вольскъ.
Полевыя сѣмена.
3. **Уральское казачье войско.**
Гербаріи лугов. и степныхъ растеній.
4. **Фальцъ-Фейнъ, А. Э.,** Таврическая губ., ст. Асканія Новая.
Гербаріи степныхъ растеній.
5. **Яковлевъ, Кон. Епиф.,** Уральская обл., г. Гурьевъ.
Коллекціи растеній, растущихъ вокругъ г. Гурьева.

Классъ 13. Паразитныя растенія и средства противъ нихъ.

1. **Казанское Земледѣльческое Училище.**
Коллекція паразитныхъ растеній.

Классъ 14. Вредныя животныя и средства ихъ истребленія.

1. **Бактеріологическое Бюро Ученаго Комитета Министерства Земледѣлія и Государственныхъ Имуществъ.**
Коллекціи вредныхъ животныхъ и насѣкомыхъ и средства борьбы съ ними.
2. **Нижегородская Губернская Земская Управа.**
Коллекція вредныхъ насѣкомыхъ.
3. **Ризположенскій, Р. В.,** Казань.
Сусанки и др. вредныя животныя.
4. **Уральское казачье войско.**
Вредныя насѣкомыя и животныя.

Классъ 15. Карты и таблицы географическаго распространенія культурныхъ растеній и вредныхъ животныхъ, времени посѣва, урожайности и пр.

1. **Отдѣлъ сельской экономіи и сельскохозяйственной статистики Министерства Земледѣлія и Государственныхъ Имуществъ.**
Статистическія карты и діаграммы.

Группа 5.

Сельско-хозяйственныя машины, орудія и экипажи.

(Въ зданіяхъ, по плану №№ XL и XLI).

Классъ 16. Для предварительной подготовки пашенъ и луговъ, для обработки земли и меліораціи.

1. **Абоское желѣзо-мануфактурное акціонерное Общество.**
Сел.-хоз. машины и орудія.
2. **Алексѣевъ, Игн. Ал.,** Смоленская губ.
Плуги.
3. **Алимпіевъ, Д.,** Смоленская губ.
Хомутъ.
4. **Алферовъ, К. П.,** Москва.
Молотилка для подсолнуха и соломотаска.
5. **Бабкинъ, Иванъ Игнатовичъ,** Оренбургское казачье войско, Коельская станица.
Модель сабана.
6. **Балжи, Григорій Николаевичъ,** Екатеринославская губ., Маріупольскій у.
Плуги и др. сел.-хоз. машины.
7. **Баталинъ, Ѳедоръ Ѳедоровичъ,** С.-Петербургъ.
Желѣзный снѣжный плугъ для искусственнаго собиранія снѣга на поляхъ, съ цѣлью орошенія.
8. **Бауэръ, А. и И.,** Саратовъ.
Плуги.
9. **Болтышевъ, Ив. Г.,** Новгородская губ., им. Матрешино.
Сѣялки.
10. **Большедворовъ,** Пермская губ., Ирбитскій у.
Сохи.
11. **Вертсиле,** Финляндія.
Плуги.
12. **Вольскій, М. и К°,** Люблинъ.
Плуги и др. сел.-хоз. машины.
13. **Воронковъ, Алексѣй Васильевичъ,** Пермская губ., г. Камышловъ.
Сабанъ.
14. **Воткинскій казенный горный заводъ,** Вятская губ., Сарапульскій у.
(Въ особомъ павильонѣ, по плану № 65).
Коллекція плуговъ, борон ъи другихъ земледѣльческихъ орудій.
15. **Вятское Губернское Земство.**
Сел.-хоз. машины — издѣлія кустарей и мастерскихъ Вятскаго земства.
16. **Гагарина, княгиня М. А.,** Самарская губ.
Подсолнечная сѣялка.
17. **Галліани Алексѣй Алексѣевичъ,** Казань.
Разныя земледѣльческія машины и орудія.
18. **Гансбергъ, Дидринъ,** Курляндская губ., г. Баускъ.
Плуги.
19. **Генъ, Вильгельмъ Ивановичъ,** Одесса.
Плуги.
20. **Генъ, Яковъ Ивановичъ,** Одесса.
Плуги.
21. **Головинъ, Ипполитъ Алексѣевичъ,** Московско-Курская ж. д., ст. Лаптево.
Плуги, запашники, сѣялки и бороны.
22. **Григорьевъ, В. М., Товарищество,** Область войска Донскаго, ст. Аксай.
Плуги.
23. **Гріевзъ, Джонъ и К°, Товарищество,** Бердянскъ.
(Въ особомъ павильонѣ, по плану № 112).
Плуги.
24. **Грундманъ, Хр.,** Курляндская губ.
Точилки для косъ.
25. **Губченко, Алексѣй Андреевичъ,** Тверь.
Плуги.
26. **Давыдовъ, И. Ф.,** Смоленская губ.
Плуги.
27. **Донскіе, братья, А. Ф. и Л. Ф.,** Херсонская губ., г. Николаевъ.
Разныя земледѣльческія машины и орудія.
28. **Дудкинъ, Григорій,** Уфимская губ. и у., Новотроицкое земское училище.
Плугъ.
29. **Дьячковъ, Алексѣй Ивановичъ,** Пермская губ., Верхотурскій у.
Сохи.
30. **Дюдьбинъ, О. Е.,** Нижній-Новгородъ.
Палицы и сошники.
31. **Жулановъ, Николай Ефремовичъ,** Пермская губ., Осинскій у.
Сохи.
32. **Загаиновъ, Антонъ Ѳеоктистовичъ,** Пермская губ., Ирбитскій у.
Сохи.
33. **Землянкинъ,** Новгородская губ.
Плуги.
34. **Ивановъ, Михѣй Ивановичъ,** Смоленская губ., г. Гжатскъ.
Плуги.
35. **Кармановъ, Анатолій Павловичъ,** Курская губ., г. Льговъ.
Крестьянскій плугъ.
36. **Карповъ, Тимофей Прокопіевичъ,** Пермская губ., с. Верхъ-Буй.
Соха.
37. **Кернеръ, Б., и Сыновья, Торговый домъ,** Екатеринославская губ., с. Гуляйполе.
Букеры.
38. **Кирьяковъ, Степанъ Дмитріевичъ,** Пермская губ. и у.
Сохи.
39. **Колчинъ, Дмитрій Андреевичъ,** Казань.
Плуги и борона.
40. **Корвинъ-Гонсевскій, Владиславъ Андреевичъ,** Нижегородская губ., Сергачскій у.
Дужная борона.
41. **Корноуховъ, Ксенофонтъ Дмитріевичъ,** Владимірская губ., Юрьевскій у.
Плуги, запашникъ.
42. **Кочешовъ, Емельянъ Степановичъ,** Пермская г., Кунгурскій у.
Сохи.
43. **Кубаревъ, Г. С.,** Смоленскъ.
Плуги.
44. **Кувичка, М., Марущенко, О. и Павловы, Г. и И.,** Харьковская губ., Старобѣльскій у.
Плуги.
45. **Кузнецовъ, Алексѣй Ивановичъ,** Московская губ. и у.
Плуги.
46. **Классенъ, братья,** Таврическая губ., г. Мелитополь.
Сѣялки.
47. **Кржишталовичъ,** Новгородъ.
Модель риги — снопосушилки.
48. **Леппъ и Вальманъ,** Екатеринославская губ.
Букера и другія орудія.
49. **Липгартъ, Эмиль и К°,** Москва.
(Въ особомъ павильонѣ, по плану № 110).
Коллекція земледѣльческихъ орудій.
50. **Макаровъ, И. С.,** Дорогобужъ.
Вѣялки.
51. **Малмыжская Уѣздная Земская Управа,** Малмыжъ.
Борона.
52. **Мальцевскихъ заводовъ Общество.**
Сел.-хоз. машины и орудія.
53. **Марущенко, О. Н.,** Харьковская губ.
Плугъ.
54. **Матіасъ, вдова и сыновья,** Бердянскъ.
Сѣялка и плугъ.
55. **Менцель, Владиславъ,** Кіевская губ., Бѣлая Церковь.
Плуги, сѣялки и запашникъ.
56. **Мещеринъ, Иванъ Лазаревичъ,** Орелъ.
Запашникъ и сѣялка.
57. **Мизамъ, Гуго,** Варшавская губ., г. Влоцлавскъ.
Коллекція земледѣльческихъ орудій.
58. **Милковскій, Викторъ Лаврентьевичъ,** Сѣдлецъ.
Плуги.
59. **Милѣевы, братья,** Дорогобужъ.
Плуги.
60. **Милютинъ, Василій Ивановичъ,** Череповецъ.
Плуги.
61. **Моисеевъ, Ив.,** Смоленская губ.
Плуги.
62. **Морозовъ, Василій Ѳедоровичъ,** Пермская губ., Югокнауфскій заводъ.
Соха.
63. **Морозовъ, Ѳедоръ Петровичъ,** Пермская губ., Югокнауфскій заводъ.
Соха.
64. **Нейфельдъ, Исаакъ,** Таврическая губ., с. Вальдгеймъ.
Букеръ.
65. **Николаевъ, Григорій Михайловичъ,** Московская губ., Волоколамскій у.
Плуги.
66. **Окиншевичъ, П. Ѳ.,** Могилевская губ., Климовичскій у.
Модели земледѣльческихъ орудій собственнаго изобрѣтенія.
67. **Орловская Уѣздная Земская Управа,** Вятская г., г. Орловъ.
Косуля, борона.
68. **Орловъ-Давыдовъ, гр. Ан. Вл.,** Симбирская губ.
Сел.-хоз. машины и орудія.
69. **Павловъ, Ив.,** Харьковская губ.
Плугъ.
70. **Павловъ, Г.,** Харьковская губ.
Плугъ.
71. **Пассовъ, Абрамъ Захаровичъ,** Могилевская губ., г. Орша.
Плуги.
72. **Пермская Губернская Земская Управа.**
Коллекція моделей мѣстныхъ земледѣльческихъ орудій.
73. **Петровъ, К.,** Смоленская губ.
Плугъ.
74. **Плотниковъ, Яковъ Ѳедотовичъ,** Пермская губ., Кунгурск. у.
Соха.
75. **Потаповъ, Ив.,** Смоленская губ.
Плуги.
76. **Потаповъ, Серг.,** Смоленск. губ.
Плуги.
77. **„Работникъ", Высочайше утвержденное Товарищество,** С.-Петербургъ.
Сѣнной прессъ.
78. **Рамъ, Мельхіоръ Яковлевичъ,** Казань.
Плуги и бороны.
79. **Растригинъ, Н. П.**
Перевозная зерносушилка.
80. **Рекошъ, Н. Ф.,** Ковно.
Плуги.
81. **Рижскаго машиностроительнаго завода, бывшаго Фельзеръ и К° Общество.**
(Въ особомъ павильонѣ, по плану № 3).
Коллекція земледѣльческихъ орудій.
82. **Высочайше утвержденное Рязанское Товарищество по производству земледѣльческихъ машинъ,** Рязань.
Плуги, бороны, запашники.
83. **Сарна, М. С.,** Плоцкъ.
Плуги, бороны, запашники, культиваторы и другія земледѣльческія орудія.
84. **Сибиряковъ, Д. Н.,** Рязанская губ.
Модели приводовъ.
85. **Сидоровъ, К.,** Смоленская губ.
Плуги.
86. **Смоленская тюрьма.**
Плуги натуральные и въ моделяхъ.
87. **Соловьевъ, Николай Алексѣевичъ,** Самарская губ., Бугульминскій у.
Сѣялки графа Орлова-Давыдова.
88. **Столль, В. Г., и К°,** Воронежъ.
Плуги.

89. **Строгановъ, графъ Павелъ Сергѣевичъ,** Тамбовской г. и у.
Сѣялки.

90. **Сычевская Уѣздная Земская Управа,** Смоленская губ., г. Сычевка.
Плуги.

91. **Трофимовъ, В. В.,** Пермская губ.
Модели вѣялки и топчака.

92. **Тюкѣский заводъ,** Финляндская ж. д., ст. Сало.
Плуги и бороны.

93. **Урлаубъ, Францъ Ѳедоровичъ,** С.-Петербургъ.
Плуги и бороны.

94. **Фельзеръ и К°,** Рига.
Сел.-хоз. машины.

95. **Фискарсъ, машиностроительный заводъ,** Финляндская ж. д., ст. Карисъ.
Плуги.

96. **Фонинъ, Алексѣй Никитичъ,** Калуга.
Молотилки и вѣялки.

97. **Фрійсъ, братья,** Улеаборгская губ., Калаіоки.
Бороны.

98. **Центрально-Россійское Товарищество въ Тулѣ.**
Сѣялки и плуги.

99. **Чебоксарская земская кузнечно-слесарная мастерская,** Казанская губ., г. Чебоксары.
Плуги.

100. **Черепановъ, Василій Ивановичъ,** Пермская губ. и у.
Соха.

101. **Чудиновъ, Даніилъ Прокопіевичъ,** Пермская губ. и у.
Соха.

102. **Шварцгофъ, У. Ф.,** Рига.
Плуги и бороны.

103. **Шиллеръ, Эм.,** Саратовская губ.
Плуги.

104. **Эльворти, Р. и Т.,** Елизаветградъ.
Сел.-хоз. машины и орудія.

105. **Эртъ, Робертъ Карловичъ,** Саратовъ.
Плуги и экстирпаторъ.

106. **Эссенъ, Карлъ Александровичъ,** Херсонская г., г. Николаевъ.
Букеръ и плугъ.

107. **Юнинъ, А. Н.,** Калуга.
Вѣялки и молотилки.

Классъ 18. Для уборки растеній.

1. **Бархатовъ, Александръ Архиповичъ,** Пермская губ., Красноуфимскій у.
Серпы и косы.

2. **Вершовъ, Самсонъ Осиповичъ,** Пермь.
Жнея.

3. **Гріевзъ, Джонъ и К°, Товарищество,** Берлянскъ.
(Въ особомъ павильонѣ, по плану № 112).
Жатвенныя машины.

4. **Еникѣевъ, князь Николай Николаевичъ,** Новгородская губ., усадьба Видомлицы.
Модель сортировки для картофеля.

5. **Иконниковъ, Александръ Николаевичъ,** Область войска Донского.
Сноповязальный приборъ.

6. **Кернеръ, В., и сыновья,** Екатеринославская губ., с. Гуляйполе.
Жатвенная машина.

7. **Классенъ, братья,** Таврическая губ., г. Мелитополь.
Жатвенная машина.

8. **Ковалевъ, Ефимъ Ѳедоровичъ,** Владиміръ.
Серпы.

9. **Куренковъ, Александръ Григорьевичъ,** Казань.
Модель жнеи.

10. **Леппъ и Вальманъ,** Екатеринославская губ., почт. отд. Хортица.

11. **Липгартъ, Эмиль и К°,** Москва.
(Въ особомъ павильонѣ, по плану № 110).
Коллекція земледѣльческихъ машинъ.

12. **Матіасъ, вдова и сыновья,** Бердянскъ.
Жатвенная машина.

13. **Нейфельдъ, Исаакъ,** Таврическая губ., с. Вальдгеймъ.
Жатвенная машина.

14. **Рижскаго машиностроительнаго завода, бывшаго Фельзеръ и К°, Общество.**
(Въ особомъ павильонѣ, по плану № 3).
Коллекція сельскохозяйственныхъ машинъ и орудій.

15. **Францъ и Предеръ,** Таврическая губ., колонія Гальбштадтъ.
Жатвенная машина.

16. **Шкаповъ, Иванъ Васильевичъ,** Владимірская г., Судогодск. у.
Серпы.

17. **Якимова, Анна Степановна,** Вятская губ., Яранскій у.
Серпы.

Классъ 19. Для молотьбы, очистки, сортировки и сушки зерна.

1. **Аккерманъ, Викторъ Карловичъ,** С.-Петербургъ.
Зерноочистители, молотилка и конный приводъ.

2. **Алексѣевъ, Евдокимъ,** Пермская губ. Красноуфимскій у.
Вѣялка.

3. **Астъ, Карлъ,** Лодзь.
Зерноочистительныя машины и вальцы.

4. **Барышниковъ, Дмитрій Григорьевичъ,** Пермская г., Ирбитскій у.
Вѣялка.

5. **Барышниковъ, Степанъ Петровичъ,** Пермская г., Ирбитскій у.
Вѣялка.

6. **Баталовъ, П. Вас.,** Пермская губ., Красноуфимскій у.
Молотилка съ приводомъ.

7. **Безсоловъ, Иванъ Ильичъ,** Пермская губ., г. Оханскъ.
Молотилка.

8. **Богушевскій, Ал. Іероним.,** Кіевская губ., Каневскій у.
Сортировки и вѣялка.

9. **Болотинъ, Андрей Никифоровичъ,** Таврическая губ., Бердянскій у.
Вѣялка.

10. **Болохоновъ, Андрей Григорьевичъ,** Пермская г., г. Оханскъ.
Запасныя части къ ручной молотилкѣ.

11. **Вараксины, братья,** Екатеринославская губ., г. Бахмутъ.
Сортировки и вѣялки.

12. **Волковъ Рафаилъ Сергѣевичъ,** Нижній-Новгородъ.
Листы для сушки хлѣбовъ.

13. **Вольскій, М. и К°.** Люблинъ.
Приводы, молотилки и вѣялки.

14. **Вятское Губернское Земство.**
Молотилка, сортировки и вѣялки.

15. **Гетенко, Тимоѳей Саввичъ,** Харьковская губ., г. Сумы.
Вѣялка и сортировки.

16. **Грунертъ, Э. К., Юшинская экономія графини Пюклеръ,** Смоленская губ., Сычевскій у.
Льняная молотилка.

17. **Губченко, Алексѣй Андреевичъ,** Тверь.
Сортировки.

18. **Гусевъ, Александръ Алекс.,** Пермская губ., г. Оханскъ.
Молотилка.

19. **Гусевъ, Павелъ Алекс.,** Пермская губ., Оханскій у.
Молотилка.

20. **Дешкинъ, Герасимъ Ѳедоровичъ,** Симбирская г., с. Промзино
Куклеотборникъ.

21. **Дешкинъ, Иванъ Ѳедоровичъ,** Симбирская губ., с. Промзино.
Куклеотборникъ и хлѣбоочиститель-зерноотборникъ.

22. **Дюпиль, Петръ Петровичъ,** С.-Петербургъ.
Зерносушилки.

23. **Ергольскій, Иванъ Владиміровичъ,** Тульская губ., г. Чернь.
Топчакъ.

24. **Иваненко, Николай Васильевичъ,** Курско-Хар.-Азовск. ж. д., ст. Борки.
Вѣялка-сортировка.

25. **Кисляковъ, Александръ Артемьевичъ,** Пермская губ., Красноуфимскій у., Сарапинскій заводъ.
Молотильный приводъ.

26. **Клабуновъ, Василій Евстигнѣевичъ,** Вятская губ. и у.
Молотилка.

27. **Классенъ, братья,** Таврическая губ., г. Мелитополь.
Молотилка.

28. **Копѣйкинъ, Михаилъ Степановичъ, съ сыномъ,** Рязанская губ., Сапожковскій у.
Молотилки, вѣялки и сортировка.

29. **Кохановичъ, Игнатій,** Варшавская губ., г. Влоцлавскъ.
Приводъ, молотилка.

30. **Крутаковъ, Иванъ Ивановичъ,** Пермская губ., Красноуфим. у.
Вѣялка-сортировка.

31. **Крымовъ, Егоръ Алексѣевичъ, съ сыновьями,** Рязанск. губ., г. Сапожокъ.
Молотилка.

32. **Кузнецовъ, Гр. В.,** Вятская губ., г. Елабуга.
Вѣялка-сортировка.

33. **Леппъ и Вальманъ,** Екатеринославская губ., Хортица.
Вѣялки, сортировки и молотилки.

34. **Липгартъ, Эмиль, и К°,** Москва.
(Въ особомъ павильонѣ, по плану № 110).
Коллекція сельско-хозяйственныхъ машинъ.

35. **Максимовъ, Владиміръ Романовичъ,** Ростовъ-на-Дону.
Вѣялки и сортировки.

36. **Малмыжская Уѣздная Земская Управа,** Вятская губ.
Молотилка и вѣялка-сортировка.

37. **Меццель, Владиславъ,** Кіевская губ., Бѣлая Церковь.
Молотилки, приводы, вѣялка и сортировка.

38. **Мещеринъ, Иванъ Лазаревичъ,** Орелъ.
Молотильныя машины, вѣялки и сортировка.

39. **Мещеринъ, Дмитрій Лазаревичъ,** Орелъ.
Молотилка, вѣялки и сортировка.

40. **Милютинъ, Василій Ивановичъ,** Новгородская губ., г. Череповецъ.
Вѣялки, молотилки и приводы.

41. **Морозовъ, Терентій Панфиловичъ,** Пермск. губ., Оханскій у.
Молотилка.

42. **Мошковъ, Терентій Андреевичъ,** Пермск. г., Верхотурскій у.
Модель сортировки.

43. **Мыльниковъ, Андрей Ивановичъ,** Вятская губ., г. Елабуга.
Вѣялка-сортировка.

44. **Мячевъ, Осипъ Ер.,** Пермская губ., Красноуфимскій у.
Молотилка съ приводомъ.

45. **Мячевъ, Тимоѳей Никитичъ,** Пермская губ., Красноуфимск. у.
Сарапинскій заводъ.
Молотилка съ приводомъ.

46. **Никитинъ, Прокопій Кондратьевичъ,** Пермская г., Кунгурскій у.
Вѣялка-сортировка.

47. **Николаевъ, Григорій Михайловичъ,** Московская губ., Волоколамскій у.
Сортировки.

48. **Прокинъ-Забѣгъ, Ѳедоръ Дмитріевичъ,** Саратовская губ., Петровскій уѣздъ.
Молотильная машина.

49. **Ракишевъ, Николай Андреевичъ,** Пермск. губ., Кунгурскій у.
Вѣялка.

50. **Рамъ, Мельхіоръ Яковлевичъ,** Казань.
Молотилка и вѣялки.

51. **Растригинъ, Николай Прокофьевичъ,** Симбирская губ., Алатырскій у.
Зерносушилка.

52. **Рекошъ, Н. Ф.,** Ковно.
Молотилка и вѣялка.

53. **Рижскаго чугунно-литейнаго и машиностроительнаго завода, бывшаго Фельзеръ и К°, Общество.**
(Въ особомъ павильонѣ, по плану № 3).
Коллекція земледѣльческихъ машинъ.

54. **Рипсъ, Пейсахъ Шоломовичъ,** Минскъ.
Молотильныя машины и вѣялки.

55. **Родигинъ, Михаилъ Ивановичъ,** Вятская губ., Сарапульск. у.
Чугунные вѣяльные приборы.

56. **Высочайше утвержденное Рязанское Товарищество по производству земледѣльческихъ машинъ,** Рязань.
Молотилки, вѣялки и сортировка.

57. **Садовниковъ, Василій Ивановичъ,** Пермская г., Красноуф. у.
Куклеотборникъ.
58. **Садовниковъ, Иванъ Ивановичъ,** Пермская г., Красноуф. у.
Куклеотборникъ.
59. **Садовниковъ, Ѳедоръ Ивановичъ,** Пермская г., Красноуф. у.
Молотилка.
60. **Соколовъ, Тихонъ Ивановичъ,** Орловская губ., г. Карачевъ.
Вѣялка, вентиляторъ и рѣшета.
61. **Спиркинъ, Василій Ивановичъ,** Московско-Казанская ж. д., ст. Чучково.
Молотильныя машины.
62. **Строгановъ, графъ Павелъ Сергѣевичъ,** Тамбовская губ. и у.
Сортировки-шкурялки.
63. **Тарантинъ, Иванъ Савельевичъ,** Вятская губ., г. Яранскъ.
Куклеотборникъ.
64. **Телицынъ, Ермилъ Васильевичъ,** Вятская губ., Глазовскій у.
Вѣялка-сортировка.
65. **Тепляковъ, Ал. Михайловичъ, съ сыновьями,** Московско-Курская ж. д., ст. Сергіево.
Молотильные барабаны, приводы, соломотрясы, вѣялки, сортировка.
66. **Трифоновъ, Иванъ Андреевичъ,** Пермская губ., Красноуф. у.
Молотилка съ приводомъ.
67. **Трифоновъ, Михаилъ Осиповичъ,** Пермская г., Красноуф. у.
Молотилка съ приводомъ.
68. **Уралубъ, Францъ Ѳедоровичъ,** С.-Петербургъ.
Паровой двигатель и молотилки.
69. **Устиновщиковъ,** Нижегородская губ. и у.
Сортировка.
70. **Уфимское Губернское Земство.**
Молотилка съ конными приводомъ и вѣялки. Издѣлія кустарей.
71. **Францъ и Шредеръ,** Таврическая губ., колонія Гальбштадтъ.
Молотилка.
72. **Чебоксарская кузнечно-слесарная мастерская,** Казанская г., г. Чебоксары.
Молотилка и вѣялка.
73. **Чегодаевъ, кн. Мануилъ Александровичъ,** Нижегород. губ.
Модели топчака и зерносушилки.
74. **Чудиновъ, Александръ Ѳедоровичъ,** Пермск. г., Оханскій у.
Молотилка.
75. **Чудиновъ, Алексѣй Алексѣевичъ,** Пермская губ., Оханскій у.
Молотилка.
76. **Чудиновъ, Павелъ Алексѣевичъ,** Пермская губ., Оханскій у.
Молотилка.
77. **Шмидтъ, Андрей Андреевичъ,** Самарская губ., с. Балаково.
Вѣялки-сортировки.
78. **Шульпинъ, Иванъ Степановичъ, съ сыномъ,** Саратовск. г., г. Кузнецкъ.
79. **Шульце, Э.,** Либава.
Тріеры.
80. **Эссенъ, Карлъ Александровичъ,** Херсонск. г., г. Николаевъ.
Вѣялка.

Классъ 20. Для обработки прядильныхъ растеній и проч.

1. **Богомоловъ, Дмитрій Васильевичъ,** Кострома.
Модели мялки для обработки льна и складной столъ.
2. **Ломоносовъ, Иванъ Григорьевичъ,** Смоленск. губ., Гжатск. у.
Льнокжалка.
3. **Псковское Общество сельскаго хозяйства,** Псковъ.
Льнообдѣлочныя машины.
4. **Шульте, Э.,** Либава.
Льноочистительныя машины.

Классъ 21. Экипажи, насосы, водоподъемники, зерновые вѣсы и проч.

1. **Аккерманъ, Викторъ Карловичъ,** С.-Петербургъ.
Мельницы и дробилки; чертежи.
2. **Аристовъ, Павелъ Яковлевичъ,** Воронежская губ., г. Павловскъ.
Машины для отбивки косъ.
3. **Астъ, Карлъ,** Лодзь.
Дробильная машина.
4. **Балжи, Григорій Николаевичъ,** Екатеринославская губ., Маріупольскій у.
Соломорѣзки.
5. **Богушевскій, Ал. Іеронимовичъ,** Кіевская губ., Каневскій у.
Соломорѣзки.
6. **Вальконъ, Л.,** Подольская губ., м. Малиновка.
Возы.
7. **Волковъ, Рафаилъ Сергѣевичъ,** Нижній-Новгородъ.
Машинка для замачиванія пшеницы.
8. **Вольскій, М. и К°,** Люблинъ.
Соломорѣзки.
9. **Герминтаузъ и Фоорманъ,** Рига.
Издѣлія изъ ковкаго чугуна въ сыромъ видѣ и обработанномъ.
10. **Гріевзъ, Джонъ и К°, Товарищество,** Таврическая губ., г. Бердянскъ.
(Въ особомъ павильонѣ, по плану № 112).
Соломорѣзки.
11. **Гюббенетъ-фонъ, Николай Константиновичъ,** Могилевская губ., Климовичскій у.
Сельскохозяйственные экипажи.
12. **Зыбина, Александра Николаевна,** Нижегородская губ., с. Лысково.
Экипажи.
13. **Кохановичъ, Игнатій,** Варшавская губ., г. Влоцлавскъ.
Соломорѣзки.
14. **Ломановъ, Михаилъ Васильевичъ,** Нижегородская губ., Балахнинскій у.
Телѣжка и дрожки.
15. **Матіасъ, вдова и сыновья,** Таврическая губ., г. Бердянскъ.
Виноградный прессъ.
16. **Мещеринъ, Иванъ Лазаревичъ,** Орелъ.
Просорушка.
17. **Милковскій, Викторъ Лаврентьевичъ,** Сѣдлецъ.
Соломорѣзки.
18. **Милютинъ, Василій Ивановичъ,** Новгородская губ., г. Череповецъ.
Маслобойки, джины
19. **Рамъ, Мельхіоръ Яковлевичъ,** Казань.
Прессъ, насосы и соломорѣзки.
20. **Рождественскій, Алексѣй Лукичъ,** Московско-Нижегородская ж. д., ст. Горбатовка.
Фильтры.
21. **Рязанское Высочайше утвержденное Товарищество по производству земледѣльческихъ машинъ,** Рязань.
Соломорѣзки, корнерѣзки и сѣнной прессъ.
22. **Уралубъ, Францъ Ѳедоровичъ,** С.-Петербургъ.
Паровой двигатель, мельницы и сѣнные прессы.
23. **Шеферъ, Ѳедоръ Ѳедоровичъ,** Самарская губ., Николаевскій у.
Просорушка.

Группа 6.

Сельскохозяйственныя постройки.

(Въ зданіи, по плану № XL).

Классъ 22. Дома, сараи, амбары, хозяйственные элеваторы, риги, овины и проч.; чертежи, модели и постройки въ натуральную величину.

1. **Бочкаревъ,** Уральская область.
Модель казачьяго двора.
2. **Вятское Губернское Земство.**
Модель хлѣбосушилки.
3. **Дронинъ, П.,** Уральская обл.
Модель зернохранилища.
4. **Имяртъ, Дмитрій Павловичъ,** Саратовская губ., Петровскій у.
Модели картофельнаго подвала при винокуренномъ заводѣ и зерносушилки.
5. **Кржишталовичъ, Николай Ивановичъ,** Новгородская губ., г. Устюжна.
Модели зерносушилки, риго-сушильни и водогрѣекъ-печей.
6. **Крымовъ, Егоръ Алексѣевичъ, съ сыновьями,** Рязанская губ., г. Сапожокъ.
Модель картофельно-крахмальнаго завода.
7. **Лакіеръ, Иванъ Александровичъ,** Таганрогъ.
Модели элеватора и соломотаски.
8. **Львовъ,** С.-Петербургъ.
Модель зернохранилища.
9. **Новгородское Губернское Земство.**
Модель риги-самосушилки.
10. **Новиковъ.**
Модель домика съ надворными постройками.
11. **Сибиряковъ.**
Модель скотнаго двора.
12. **Тобольской губ. Управленіе.** (Сиб. отд.).
Модели переселенческихъ построекъ.
13. **Уральское казачье войско.**
Модели построекъ.
14. **Хвостовъ,** Елецкій у.
Модель хмѣлесушилки.

Группа 7.

Удобрительныя вещества.

(Въ зданіи, по плану № XLIII).

Классъ 23. Сырые продукты и фабрикаты.

1. **Вальконъ, Людвигъ Ѳедоровичъ,** Подольская губ., мѣст. Каминовка.
Селитра, сѣрно-кислый аммiакъ, сухая кровь, костяная мука суперфосфатъ, фосфоритные камни, костяная пыль и шлаки—томаса.
2. **Вятская Губернская Земская Управа.**
Коллекція фосфоритовъ.
3. **Гефлингеръ, М. и К°,** Мюльграбенъ, близъ Риги.
Суперфосфатъ, каинитъ, чилійская селитра.
4. **„Густавъ Постъ“,** фирма, Юрьевъ.
Пудретъ.
5. **Долгорукая, кн. О. П.,** Тамбовская губ., с. Заметчино.
Костяная мука.
6. **Еремѣевъ, Ал. Кс.,** Вологда.
Костяная и мясная мука.
7. **Калихманъ, Моисей,** Подольская губ., г. Винница.
Фосфориты, гнисъ въ порошкѣ.
8. **Карапинъ, Никифоръ Анисимовичъ,** Пермская губ.
Разныя удобрительныя вещества.
9. **Костеобжигательныхъ заводовъ Высочайше утвержденное Общество,** С.-Петербургъ.
(Въ особомъ павильонѣ, по плану № 83).
Коллекція удобрительныхъ веществъ изъ кости.
10. **Круммингъ, Августъ Генриховичъ,** Либава.
Костяная мука и другія удобрительныя вещества.
11. **Кудомзинъ, Анатолій Николаевичъ,** С.-Петербургъ.
Фосфоритная мука и фосфориты.

12. **Людовикъ Спиксъ и сынъ**, Варшава.
Костяная мука, сѣрно-кислый магнезій и углекислый магнезій.
13. **Лягинъ, Николай**, Архангельская губ., г. Шенкурскъ.
Болотная тундра, перемятая во дворѣ скотомъ.
14. **Масловъ, А. А.**, С.-Петербургъ.
Мясокостный порошокъ.
15. **Михайловъ, Неофитъ Михайловичъ**, Смоленская губ., Рославльскій у.
Фосфориты и фосфорная мука.
16. **Мюге, Иванъ Вильгельмовичъ**, Смоленская губ., им. Косицы.
Фосфоритная мука.
17. **Мясовѣдовъ, Иванъ Васильевичъ**, Смоленская губ., Рославльскій у.
Фосфоритная мука.
18. **Нейштубе, Семенъ Тимоѳеевичъ**, С.-Петербургъ.
Мясокостный порошокъ и другіе удобрительные туки.
19. **Нижегородская Губернская Земская Управа.**
Коллекція удобрительныхъ веществъ.
20. **Паршинъ, Павелъ Платоновичъ**, Вологодская губ., Кадниковскій у.
Удобрительныя вещества изъ опилковъ отъ роговыхъ издѣлій.
21. **Сиверсъ, Густавъ Андреевичъ**, С.-Петербургъ.
Образцы искусственныхъ удобреній.
22. **Титовъ, Валер. Ал.**, Могилевская губ., Оршанскій у.
Образцы минеральныхъ удобреній.
23. **Товарищество добычи и обработки фосфоритовъ и другихъ минеральныхъ туковъ**, Москва и С.-Петербургъ.
Коллекція минеральныхъ туковъ и минераловъ.
24. **Фокичевъ, Андрей Тимоѳеевичъ**, Нижегородская губ., ст. Воскресенское.
Удобрительная костяная мука.
25. **Южно-Русское Общество поощренія земледѣлія**, Кіевъ.
Образцы землеудобрительныхъ туковъ.

Классъ 24. Карты и таблицы: географическаго распространенія залежей удобрительныхъ веществъ, состава ихъ и проч.

1. **Костеобжигательныхъ заводовъ Высочайше утвержденное Общество**, С.-Петербургъ.
(Въ особомъ павильонѣ, по плану № 83).
Карты и таблицы для характеристики производства разныхъ продуктовъ изъ кости.
2. **Товарищество добычи и обработки фосфоритовъ и другихъ минеральныхъ туковъ**, Москва и С.-Петербургъ.
Карта залеганія фосфоритовъ.

Группа 8.

Главнѣйшіе виды мелiорацiи почвъ.

(Въ зданіи, по плану № XLIII).

Классъ 26. Закрѣпленіе песковъ, осушка, орошеніе и проч.

1. **Воронцовъ-Дашковъ, гр. И. И.**, Самарская губ. (Отд. садоводства).
Планъ и модель орошенія Алексѣевскаго имѣнія Самарской губ.
2. **Лѣсной Департаментъ** (питомникъ близъ лѣсного павильона, по плану № XLV).
Пріемы закрѣпленія летучихъ песковъ лѣсонасажденіемъ.

Классъ 27. Проекты, чертежи и планы.

1. **Главное Управленіе Удѣловъ.**
(Въ особомъ павильонѣ, по плану № 12).
Главнѣйшіе виды мелiорацiи почвъ:
1) Работы по осушкѣ мѣстности, на которой расположена Шушарская ферма Царскосельской Государевой вотчины, С.-Петербургской губ., Царскосельскаго уѣзда:
а) рельефный планъ мѣстности;
б) планъ фермы;
в) карта мѣстности, на которой расположена ферма;
г) альбомъ профилей нивеллировокъ 1892 и 1894 гг. и осушительныхъ канавъ;
д) образцы торфа съ анализами.
2) Работы по устройству орошенія въ Мургабскомъ Государевомъ имѣніи, Закаспійской области:
а) карта имѣнія;
б) планы и чертежи плотины и другихъ гидротехническихъ сооруженій;
в) планъ оросительной сѣти;
г) фотографическіе снимки плотины, каналовъ и построекъ въ усадьбѣ Байрамъ-Али;
д) виды развалинъ стараго Мерва и разныхъ памятниковъ древности.
3) Работы по устройству орошенія въ Тимашевскомъ удѣльномъ имѣніи, Самарской губ., Бугурусланскаго уѣзда:
а) рельефное изображеніе оросительной сѣти;
б) подробный планъ сѣти;
в) графики и таблицы атмосферическихъ осадковъ;
г) профили оросительныхъ каналовъ и бассейновъ;
д) планъ орошенія свекловичныхъ полей;
е) рисунки водораспредѣлительныхъ сооруженій;
ж) фотографіи оросительныхъ сооруженій;
з) брошюра по устройству искусственнаго орошенія въ Тимашевскомъ имѣніи.
4) Работы по проведенію оросительнаго канала въ удѣльномъ имѣніи «Гауръ Аркъ», Тифлисской губ., Барчалинскаго уѣзда:
а) планъ и чертежи канала изъ рѣки «Храмъ»;
б) фотографическіе виды разныхъ частей канала.
2. **Карьеръ-де, Анатолій Аркадьевичъ**, Херсонская губ., Елисаветградскій у.
Планъ облѣсенныхъ полей.
3. **Кронъ и Риппердъ**, Рига.
Карты, проекты улучшеній полей и луговъ.
4. **Одесское Городское Управленіе**, Одесса.
Модель искусственнаго орошенія городскихъ полей клоачными водами.
5. **Отдѣлъ земельныхъ улучшеній Министерства Земледѣлія и Государственныхъ Имуществъ.**
Карты, рельефы, планы, модели, діаграммы, таблицы, брошюры, описанія, относящіяся до работъ экспедицій: западной и сѣверной по осушенію болотъ, экспедиціи по орошенію на югѣ Россіи и Кавказѣ и изысканій водъ на Кавказѣ.
6. **Поповъ, И. С.**, Владимірская губ., с. Тейково.
Древесные отрубки.
7. **Стебутъ, Иванъ Александровичъ**, Тульская губ., Ефремовскій у.
Планъ закрѣпленій оврагов и обсадокъ ихъ, альбомъ фотографій и пояснительная брошюра.
8. **Туркестанской области Управленіе.** (Отд. Ср.-Аз.).
Рельефная карта оросительной системы рѣки Чирчика.
9. **Управленіе Закаспійскою областью.**
Планы, графики, профили, таблицы, фотографіи и описанія оросительныхъ работъ въ Закаспійской области.
10. **Уральская войсковая низшая сельскохозяйственная школа.** Уральскъ.
Планы орошенія школьнаго участка.
11. **Штейнгель, баронъ Эммануилъ Александровичъ**, представитель фирмы **„Лауенштейнъ“**, С.-Петербургъ.
Образцы пластовъ, добытыхъ буравомъ при изслѣдованіи артезіанскихъ водъ.

Классъ 28. Примѣры мелiорацiи въ натуральныхъ размѣрахъ.

1. **Отдѣлъ земельныхъ улучшеній Министерства Земледѣлія и Государственныхъ Имуществъ.**
а) демонстративный ирригаціонный участокъ, съ показаніемъ системъ орошенія: затопленіемъ, бороздками по уклону и горизонтальными, двускатнаго и односкатнаго (по плану № LV);
б) демонстративный участокъ по осушенію болотъ, ихъ культурѣ и торфодобыванію (въ Шуваловской дачѣ).

Группа 9.

(Въ зданіи, по плану № XLII).

Классъ 29. Коллекціи для характеристики цѣльныхъ хозяйствъ или цѣлыхъ районовъ.

а) **Сѣверный районъ.**

1. **Волости:** Архангельской (3 у.) и Вологодской (2 у.) губерній.
Коллекціи крестьянскихъ хлѣбовъ.

б) **Приозерный районъ.**

2. **Вильдерлингъ, Петръ Ал.**, С.-Петербургская губ., им. Заполье.
Карты и діаграммы.
3. **Волости** Новгородской губерніи (3 уч.).
Коллекціи крестьянскихъ хлѣбовъ.

в) **Прибалтійскій районъ.**

4. **Волости:** Эстляндской (3 у.), Лифляндской (3 у.) и Курляндской (4 у.) губерній.
Коллекціи крестьянскихъ хлѣбовъ.

г) **Финляндія.**

5. **Финляндское Сельскохозяйственное Управленіе**, Гельсингфорсъ.
Коллекціи фотографическихъ изображеній, карты, статистическія данныя и отчеты по сельскому хозяйству и формы счетоводства на фермахъ.

д) **Приуральскій районъ.**

6. **Волости:** Вятской (2 у.), Пермской (2 у.) и Уфимской (3 у.) губерній.
Коллекціи крестьянскихъ хлѣбовъ.
7. **Вятская Губернская Земская Управа.**
Карта Вятской губерніи въ отношеніи проявленія агрономической дѣятельности.
8. **Ирбитская земская опытная ферма.**
Описаніе хозяйства фермы.

е) **Средне-Волжскій районъ.**

9. **Волости:** Нижегородской (7 у.), Казанской (9 у.), Симбирской (1 у.), Пензенской (2 у.) и Самарской (1 у.) губерній.
Коллекціи крестьянскихъ хлѣбовъ.
10. **Нижегородская Губернская Земская Управа.**
Графическія изображенія состоянія сельскаго хозяйства въ Нижегородской губерніи.

11. **Орловъ-Давыдовъ, графъ Анатолій Владиміровичъ,** Симбирская губ., Сызранскій у., им. Усолье.
Коллекція для характеристики полнаго хозяйства.

ж) Нижне-Волжскій районъ.

12. **Волости:** Саратовской (2 у.), Оренбургской (каз. войска) и Астраханской (1 у.) губерній.
Коллекціи крестьянскихъ хлѣбовъ.
13. **Воронцовъ-Дашковъ, графъ Иларіонъ Ивановичъ,** Саратовская губ.
Планы сада и ирригаціи для культуры хлѣбовъ и сада.
14. **Леонтьевъ, Ал. Мих.,** Астраханская губ., ст. В. Баландин.
Описаніе сельскаго хозяйства и брошюра о возлѣлываніи хлѣбныхъ злаковъ.
15. **Уваровъ, графъ А. А.,** Саратовская губ., г. Вольскъ.
Коллекція для характеристики цѣльнаго хозяйства.

з) Центральный районъ.

16. **Воткиныхъ свекло-сахарнаго завода Товарищество,** Курская губ., ст. Шебекино.
Образцы всѣхъ зерновыхъ и корнеплодныхъ растеній, описаніе имѣнія, исторія хозяйства и планы.
17. **Вепревитиновъ, Мих. Ал.,** Воронежская г. и у., с. Животинное.
Таблицы урожаевъ.
18. **Волости:** Тульской (3 у.), Орловской (2 у.), Рязанской (1 у.), Курской (6 у.), Воронежской (1 у.) и Тамбовской (2 у.) губерній.
Коллекціи крестьянскихъ хлѣбовъ.
19. **Воронцовъ-Дашковъ, гр. И. И.,** Тамбовская губ.
Коллекція для характеристики цѣльнаго хозяйства.
20. **Долгорукая, княгиня Ольга Петровна,** Тамбовская губ., с. Земетчино.
Планы, таблицы, фотографіи и описаніе имѣнія.
21. **Мейендорфъ, бароны, братья,** Курская губ., с. Прилѣпы.
Коллекція для характеристики хозяйства.
22. **Орловская Губернская Земская Управа.**
Діаграммы и отчеты по сельско-хозяйственной дѣятельности.
23. **Тевяшовъ, Василій Николаевичъ,** Воронежская губ., им. Колыбелька.
Планы имѣнія и садовъ, описанія, отчеты и коллекціи.
24. **Шапиловъ, Иванъ Іосифовичъ,** Тульская губ., им. Моховое.
Коллекція для характеристики цѣльнаго хозяйства.

и) Промышленный районъ.

25. **Волости:** Костромской (1 у.), Ярославской (1 у.), Владимірской (2 у.) и Московской (1 у.) губерній.
Коллекціи крестьянскихъ хлѣбовъ.
26. **Кантакузинъ, князь Олегъ Николаевичъ,** Калужская губ., с. Грабцово.
Карта урожаевъ и доходности сельскохозяйственнаго производства.
27. **Московскія Губернское и Уѣздное Земства.**
Брошюры, доклады, очерки, картограммы и планы по сельскому хозяйству.
28. **Шереметевъ, графъ Сергѣй Дмитріевичъ,** Москва.
(Въ особомъ павильонѣ, по плану № 115).
Картина сельскаго хозяйства въ имѣніяхъ экспонента.

к) Бѣлорусскій районъ.

29. **Волости:** Витебской (6 у.), Смоленской (1 у.), Минской (7 у.) и Могилевской (4 у.) губерній.
Коллекціи крестьянскихъ хлѣбовъ.

л) Литовскій районъ.

30. **Волости:** Ковенской (3 у.), Гродненской (3 у.) и Виленской (1 у.) губерній.
Коллекціи крестьянскихъ хлѣбовъ.

м) Районъ губерній Царства Польскаго.

31. **Гмины** всѣхъ десяти Привислянскихъ губерній.
Коллекціи крестьянскихъ хлѣбовъ.

н) Юго-Западный районъ.

32. **Балашева, Екатерина Андреевна,** Кіевская губ., мѣст. Городищево.
Описаніе хозяйства съ планами.
33. **Балашевъ, Николай Петровичъ,** Казатинъ-Одесская жел. дор., ст. Рахны.
Карты, діаграммы и отчеты по сельскому хозяйству.
34. **Бобринскіе, графы,** Кіевская губ., мѣст. Смѣла.
Планы, таблицы и описанія хозяйства.
35. **Волости:** Кіевской и Подольской губ.
Коллекціи крестьянскихъ хлѣбовъ.
36. **Терещенко, Николай и Федоръ Артемьевичи,** Кіевъ.
Полная картина хозяйства съ описаніемъ и отчетами по имѣніямъ.
37. **Ятушковскаго свекло-сахарнаго завода Товарищество,** Подольская губ., ст. Ятушковъ.
Таблицы урожаевъ, діаграммы, анализы и фотографическіе снимки.

о) Новороссійскій районъ.

38. **Александрійская Уѣздная Земская Управа.**
Діаграммы, картограммы и печатные труды.
39. **Верхнеднѣпровская Уѣздная Земская Управа.**
Отчетъ за 1893 г. о состояніи сельскаго хозяйства.
40. **Волости:** Херсонской (1 у.), Таврической (3 у.) и Бессарабской (3 у.) губерній.
Коллекціи крестьянскихъ хлѣбовъ.
41. **Донское Общество сельскаго хозяйства.**
Планы и таблицы опытнаго поля и отчеты о дѣятельности Общества.
42. **Фальцъ-Фейнъ, Эд. Ив.,** Таврическая губ., Днѣпровскій у.
Коллекція для характеристики хозяйства, съ планами и описаніемъ.
43. **Херсонская Губернская Земская Управа.**
Отчеты и планы, — работы учениковъ земскаго сельскохозяйственнаго училища.
44. **Херсонская Уѣздная Земская Управа.**
Картограммы урожая хлѣбовъ.

п) Малороссійскій районъ.

45. **Волости:** Полтавской (6 у.) и Харьковской (1 у.) губерній.
Коллекціи крестьянскихъ хлѣбовъ.
46. **Ломоносовъ, П. М.,** Полтавская губ., г. Лохвица.
Таблицы о пригодности каждаго изъ испытываемыхъ сортовъ овсовъ и ячменей.
47. **Урусовъ, князь Юл. Дм.,** Харьковская губ., с. Селимовка.
Планъ хозяйства, смѣты и отчеты.
48. **Черниговская Губернская Земская Управа.**
Альбомъ картограммъ урожаевъ.

р) Кавказъ и Сибирь.

49. **Уѣздные и окружные начальники** Кутаисской, Бакинской, Эриванской и Ставропольской губ., Карсской и Терской обл.
Коллекціи крестьянскихъ хлѣбовъ.
50. **Штейнгель, баронъ, В. Р.,** Кубанская область, ст. Кубанская.
Планы, модели, фотографіи, отчеты и описанія по сельскому хозяйству.

Группа 10.

Ученая и учебная дѣятельность по сельскому хозяйству.

(Въ зданіи, по плану № XLIII).

Классъ 30. Научныя работы, изданія, таблицы, карты.

1. **Аргуновъ, Павелъ Александровичъ.** (Отд. Ср. Аз.).
Очерки сельскаго хозяйства Минусинскаго крал.
2. **Баръ, Ѳедоръ Ѳедоровичъ.**
Книги по сельскому хозяйству.
3. **Бергенсонъ, Вас. Ал.,** Одесса.
Печатныя литературныя работы.
4. **Бессарабское Губернское Земство,** Кишиневъ.
Труды Земства.
5. **Блохъ,** С.-Петербургъ.
Журналъ «Сельскохозяйственный Вѣстникъ».
6. **Брамсонъ, Константинъ Людвиговичъ,** Екатеринославъ.
Книга: «Вредныя насѣкомыя и мѣры для борьбы съ ними», литографическія и хромолитографическія таблицы къ ней.
7. **Бушинскій, К., и Лонжинскій, М.,** Подольская г., ст. Немерча.
Графическія таблицы и научные труды.
8. **Бѣлокриницкая сельская школа,** Волынская г., г. Кременецъ.
Печатные труды.
9. **Гашинскій, Степанъ Ивановичъ,** Тобольскъ.
Брошюра и объяснительная статья по сельскохозяйственному производству.
10. **Гриневъ, Николай Павловичъ,** Харьковская губ., сл. Петропавловская.
Письменныя объясненія по поводу сельскаго хозяйства.
11. **Девріенъ, Альфредъ Ѳедоровичъ,** С.-Петербургъ.
Книги по сельскому хозяйству.
12. **Заленскій, Эдм.,** Варшавская губ., с. Голе.
Брошюры, отчеты опытныхъ станцій и графическія таблицы.
13. **Замышляевъ, Иванъ Степановичъ,** Оренбургская губернія, г. Троицкъ.
Описаніе производства конопли.
14. **Казанское Губернское Земство.**
Труды Земства.
15. **Козинъ, Д. Е.,** Орловская губ.
Планы, очерки, смѣты и таблицы.
16. **Костромская Губернская Земская Управа.**
Труды Земства.
17. **Кронъ, К. Г., и фонъ-Риппердъ,** Рига.
Карты и проекты полевого и лугового улучшенія.
18. **Лифляндская Ландратская коллегія,** Рига.
Книга и картограммы.
19. **Московская Губернская Земская Управа.**
Графики и литературныя изданія, относящіяся до экономическаго положенія Московской губерніи.
20. **Неймань, Митрофанъ Михайловичъ,** Волынская г., г. Дубно.
Газета: «Вѣстникъ Садоводства и Хмѣлеводства».
21. **Нейштубе, Семенъ Тимоѳеевичъ,** С.-Петербургъ.
Книги по сельскому хозяйству.
22. **Нижегородская Губернская Земская Управа.**
Графики и литературныя изданія, относящіяся до экономическаго положенія Нижегородской губерніи
23. **Новгородская Земская Управа.**
Брошюры.
24. **Орловское Губернское Земство.**
Труды Земства.

25. **Отдѣлъ сельской экономіи и сельскохозяйственной статистики Министерства Земледѣлія и Государственныхъ Имуществъ.**
(Въ зданіи, по плану № XLII).
Статистическія картограммы и графики по сельскому хозяйству и наглядное представленіе производительности нашего земледѣлія (столбъ, изображающій сборъ хлѣбовъ въ 1895 году).
26. **Петровъ, Иванъ Петровичъ.**
«Вѣстникъ Русскаго Сельскаго Хозяйства».
27. **Полтавское Губернское Земство.**
Отчетъ распорядительнаго комитета по мѣстной выставкѣ.
28. **Псковское Общество сельскаго хозяйства,** Псковъ.
Картограммы льняной промышленности.
29. **Редакція сел.-хоз. журнала „Вѣстникъ Русскаго Сельскаго Хозяйства“,** Москва.
Журналъ за нѣсколько лѣтъ.
30. **Редакція сел.-хоз. журнала „Хозяинъ“,** С.-Петербургъ.
Журналъ «Хозяинъ» за 1894, 1895 и 1896 гг.
31. **С.-Петербургское Уѣздное Земство.**
Труды Земства.
32. **Строгановъ, гр. П. С.,** Тамбовская губ., с. Знаменское-Каріанъ.
Діаграммы урожаевъ хлѣбовъ.
33. **Тышкевичъ, графъ В. С.,** Кіевская губ., ст. Липовецъ.
Печатныя сочиненія, рукописи и фотографическіе снимки по сельскому хозяйству.
34. **Феринггеръ, Августъ Эдуардовичъ.**
Брошюры по сельскому хозяйству.
35. **Херсонская Губернская Земская Управа.**
Графики и литературныя изданія, относящіяся до экономическаго положенія Херсонской губерніи.
36. **Храмовъ, Григорій Петровичъ,** Саратовская г., г. Петровскъ.
Рукопись: «Культуры подсолнуха».
37. **Шапровъ, Ник. Ник.,** Тифлисъ.
Сочиненія по сельскому хозяйству, карты, таблицы и фотографіи.

Классъ 31. Коллекціи и проч.

1. **Будбергъ, баронесса А. І.,** Курлянская губ., им. Понемунь.
Коллекціи, относящіяся до характеристики школы.
2. **Киммель, Ник. Ник.,** Рига.
Каталоги по сельскохозяйственной литературѣ.
3. **Фену, Н., и К°,** С.-Петербургъ.
Коллекція учебныхъ пособій.
4. **Швабе, Ф.** Москва.
Учебныя коллекціи.
5. **Ячевскій, А.**
Учебная коллекція.

Классъ 32. Сельскохозяйственное образованіе; учебныя заведенія: программы, планы зданій, полей, садовъ; устройство сельскохозяйственныхъ лабораторій, теплицъ для научно-опытныхъ культуръ и т. п.

1. **Александровская Нартасская сельскохозяйственная школа,** Вятская губ., г. Уржумъ.
Планы и отчеты.
2. **Бессарабское училище винодѣлія,** Кишиневъ.
Планы земельныхъ угодій и построекъ.
3. **Большесеельская сельскохозяйственная школа,** Рязанская г., г. Пронскъ.
Планы и отчеты.
4. **Бѣлокриницкая сельскохозяйственная школа,** Волынская г., г. Кременецъ.
Планы.
5. **Воздвиженская сельскохозяйственная школа,** Черниг. губ.
Планы земельныхъ угодій, фасады и планы построекъ.
6. **Вольская сельская школа,** Саратовская губ., Вольскій у.
Отчеты.
7. **Горецкія учебныя заведенія съ фермою,** Могилевская губ., г. Горки.
Планы и описанія.
8. **Гриноуцкая сельскохозяйственная школа,** Бессарабская губ., Хотимскій у.
Планы угодій и построекъ и отчеты.
9. **Дергачевская школа садоводства, плодоводства и хмѣлеводства,** Курско-Харьково-Азовская ж. д.
Планы, снимки и отчеты.
10. **Екатеринославская школа садоводства,** Екатеринославъ.
Письменныя, чертежныя и рисовальныя работы.
11. **Жабковская сельскохозяйственная школа 1-го разряда,** Пензенская губ., ст. Каменка.
Планы, отчеты и фотографическіе снимки.
12. **Зачернянская сельская школа,** Рыго-Орловская ж. д., ст. Сиротино.
Планы, снимки и отчеты.
13. **Зозулинская женская школа домоводства,** Кіевская губ., ст. Самгородокъ.
Снимки и отчеты.
14. **Императорскій Никитскій садъ,** Ялта.
Планы садовыхъ культуръ и построекъ.
15. **Казанское земледѣльческое училище съ фермою.**
Планы.
16. **Конь-Колодезьская сельская школа 1-го разряда,** Воронежская губ., ст. Конь-Колодезь.
Планы построекъ.
17. **Лубенская сельскохозяйственная школа,** Полтавская губ., г. Лубны.
Планы, снимки и отчеты.
18. **Майновская сельскохозяйственная школа,** Черниговская г.
Планы земельныхъ угодій.
19. **Марѣно-Горская сельская школа,** Либаво-Роменская ж. д., ст. Марѣно-Горки.
Планы земельныхъ угодій и построекъ, отчеты и фотографическіе снимки.
20. **Марѣнская сельскохозяйственная школа 1-го разряда,** Курская губ., ст. Щебекино.
Планы построекъ и отчеты.
21. **Марѣнское земледѣльческое училище съ фермою,** Саратовъ.
Планъ земельныхъ угодій, модель мельницы, отчеты.
22. **Мензелинская сельскохозяйственная школа 1-го разряда,** Уфимская губ., г. Мензелинскъ.
Планы и отчеты.
23. **Министерство Земледѣлія и Государственныхъ Имуществъ.**
а) Теплицы для опытныхъ культуръ, устроенныя подъ руководствомъ проф. К. А. Тимирязева и сооруженныя на заводѣ Стефена и Лемана въ Москвѣ (по плану № 5), и культура въ почвенныхъ гибадахъ.
б) Образцовые крестьянскіе, школьные и больничные огороды (по плану № 6).
в) Демонстративный полевой участокъ: полевыя растенія, выставляемыя русскими сѣменными хозяйствами, и систематическая коллекція сельскохозяйственныхъ культурныхъ растеній (по плану № 8).
24. **Михайловская сельскохозяйственная школа,** Харьковская г.
Планы угодій и построекъ, фотографическіе снимки.
25. **Московская Земледѣльческая Школа Императорскаго Московскаго Общества сельскаго хозяйства.**
Планъ Бутырскаго хутора.
26. **Одесская школа садоводства и огородничества.**
Планъ школьнаго сада, построекъ, снимки и отчеты.
27. **Остаховская сельскохозяйственная школа,** Вологда, с. Остахово.
Планы.
28. **Пречистенская школа молочнаго хозяйства,** Смоленская г., г. Гжатскъ.
Планы построекъ.
29. **Симбирская школа садоводства и огородничества.**
Планы сада и построекъ, отчеты и снимки.
30. **Тифлисская школа садоводства.**
Планы и отчеты.
31. **Уманьское земледѣльческое училище,** Кіевская г., г. Умань.
Планы земельныхъ угодій и зданій и описанія.
32. **Уральская войсковая сельскохозяйственная школа 1-го разряда,** Уральскъ.
Планы и отчеты.
33. **Успенская школа сельскаго хозяйства,** Владимірская губ.
Планъ усадьбы и земельныхъ угодій.
34. **Учебное отдѣленіе Департамента Земледѣлія.**
Планы построекъ.
35. **Харьковское земледѣльческое училище съ фермою.**
Фотографическіе снимки.
36. **Херсонское земское сельскохозяйственное училище,** близъ Херсона.
Планъ земельныхъ угодій, чертежи и письменныя работы учениковъ.
37. **Царско-Славянская школа садоводства и огородничества 1-го разряда,** г. Павловскъ.
Отчеты и планы.
38. **Ченстоховская школа садоводства и плодоводства 1-го разряда,** Петрковская губ., г. Ченстоховъ.
Рисунки и снимки.
39. **Шанталовская сельскохозяйственная школа,** Орловско-Витебская ж. д., ст. Стодолище.
Планы.
40. **Щубино-Вахтинская сельскохозяйственная школа,** Ярославская губ., г. Даниловъ.
Планы и отчеты.
41. **Ямчитская сельскохозяйственная школа,** Херсонская губ., м. Кривой-рогъ.
Планы угодій, построекъ и описанія.

Классъ 33. Учебныя пособія: книги, таблицы, карты, чертежи, коллекціи и проч.

1. **Александровская Нартасская сельскохозяйственная школа,** Вятская губ., г. Уржумъ.
Коллекція сѣмянъ.
2. **Большесеельская сельскохозяйственная школа,** Рязанская г., г. Пронскъ.
Пчеловодныя принадлежности.
3. **Бѣлокриницкая сельскохозяйственная школа,** Волынская г., г. Кременецъ.
Образцы сѣмянъ.
4. **Вольская сельскохозяйственная школа,** Саратовская губ., Вольскій у.
Образцы сѣмянъ и коллекціи вредныхъ насѣкомыхъ.
5. **Горецкія учебныя заведенія съ фермою,** Могилевская губ., г. Горки.
Чертежи и планы сѣвооборотовъ. Образцы сѣмянъ. Модели сельскохозяйственныхъ машинъ.
6. **Гриноуцкая сельскохозяйственная школа.**
Образцы сѣмянъ.
7. **Дергачевская школа садоводства, плодоводства и хмѣлеводства,** Курско-Харьково-Азовская ж. д., ст. Дергачи.
Образцы сѣмянъ и хмѣля, образцы почвъ и вредныхъ насѣкомыхъ.
8. **Жабковская сельскохозяйственная школа,** Полтавская губ., г. Лохвицы.
Планы сѣвооборотовъ и образцы сѣмянъ.
9. **Завиваловская сельскохозяйственная школа 1-го разряда,** Пензенская губ., ст. Каменка.
Образцы сѣмянъ.
10. **Зачернянская сельскохозяйственная школа,** Рыго-Орловская ж. д., ст. Сиротино.
Образцы сѣмянъ.
11. **Зозулинская женская школа домоводства,** Кіевская губ., ст. Самгородокъ.
Образцы овощей и плодовъ.
12. **Императорскій Никитскій садъ,** близъ Ялты.
Таблицы. Образцы сушеныхъ плодовъ и почвъ.

13. **Казанское земледѣльческое училище съ фермою**, Казань.
Образцы сѣмянъ и почвъ. Коллекція вредныхъ насѣкомыхъ, таблицы и проч.
14. **Кокорозенская сельскохозяйственная школа**, Бессарабская г., г. Оргѣевъ.
Коллекціи сѣмянъ, уравъ и таблицы.
15. **Конь-Колодезьская сельскохозяйственная школа 1-го разряда**, Воронежская губ., с. Конь-Колодезь.
Модели ульевъ.
16. **Кочеповскій, Дмитрій Ивановичъ**, Кіевъ.
Краткое руководство къ простому изслѣдованію сельскохозяйственныхъ матеріаловъ и продуктовъ.
17. **Лубенская сельскохозяйственная школа**, Полтавская губ., г. Лубны.
Образцы сѣмянъ; модели.
18. **Маріино-Горская сельскохозяйственная школа**, Либаво-Роменская жел. дор., ст. Маріино-Горки.
Образцы сѣмянъ; таблицы.
19. **Маріинская сельскохозяйственная школа 1-го разряда**, Курская губ., с. Шебекино.
Коллекція сѣмянъ.
20. **Маріинское земледѣльческое училище съ фермою**, Саратовъ.
Коллекціи сѣмянъ, таблицы и проч.
21. **Мензелинская сельскохозяйственная школа 1-го разряда**, Уфимская губ., Мензелинскъ.
Образцы сѣмянъ; таблицы.
22. **Московская Земледѣльческая школа Императорскаго Московскаго Общества сельскаго хозяйства**, Москва.
Чертежи и письменныя работы учениковъ, коллекціи сѣмянъ, діаграммы вліянія удобренія.
23. **Новгородская сельскохозяйственная школа 2-го разряда**, Новгородъ, Григорово.
Образцы сѣмянъ; карты; коллекція вредныхъ насѣкомыхъ.
24. **Остаховская сельскохозяйственная школа**, Вологодская губ., с. Остахово.
Коллекціи сѣмянъ и удобреній, діаграммы и модели.
25. **Панафидинъ, Андрей Яковлевичъ**, Москва.
Учебныя книги по сельскому хозяйству.
26. **„Посредникъ“**, издательская фирма, Москва.
Изданія по сельскому хозяйству.
27. **Пречистенская школа молочнаго хозяйства**, Смоленская г., г. Гжатскъ.
Чертежи.
28. **Пуркарская сельскохозяйственная школа**, Бессарабская г., с. Каушаны.
Коллекціи сѣмянъ.
29. **Разумовъ, М., и Шиллеръ, А., Торговый домъ**, Москва.
Аппараты, приборы и инструменты для изслѣдованія почвы, сѣмянъ и другихъ сельскохозяйственныхъ продуктовъ.
30. **Старорыпинскій, Брониславъ Сигизмундовичъ**, Подольская губ., с. Тынца.
Лабораторные книги и приборы.
31. **Тифлисская школа садоводства**, Тифлисъ.
Образцы плодовъ и овощей.
32. **Уманьское земледѣльческое училище**, Кіевская г., г. Умань.
Планы сѣвооборотовъ, образцы сѣмянъ и растеній и чертежи.
33. **Уральская войсковая сельскохозяйственная школа 1-го разряда**, Уральскъ.
Образцы сѣмянъ и коллекціи насѣкомыхъ.
34. **Учебное отдѣленіе Департамента Земледѣлія.**
Карты, таблицы, графическія изображенія, очерки, программы и учебники, относящіеся до сельскохозяйственнаго образованія.
35. **Царско-Славянская школа садоводства и огородничества 1-го разряда**, г. Павловскъ.
Модели.
36. **Ченстоховская школа садоводства и плодоводства 1-го разряда**, Петроковская губ., г. Ченстоховъ.
Коллекціи прививокъ: таблицы.
37. **Шанталовская сельскохозяйственная школа**, Орловско-Витебская жел. дор., ст. Столодище.
Смѣна: діаграммы.
38. **Шубино-Вахтинская сельскохозяйственная школа**, Ярославская губ., г. Даниловъ.
Образцы сѣмянъ и почвъ; таблицы.
39. **Ямчитская сельскохозяйственная школа**, Херсонская губ., м. Кривой-Рогъ.
Образцы сѣмянъ.

Отдѣлъ II.

КОННОЗАВОДСТВО И КОНЕВОДСТВО.

Группа 11.

Чистокровный англійскій сортъ.

(Съ 31 іюля по 5 августа, въ зданіи по плану № XLVI).

Классъ 34. Заводскіе производители — жеребцы и матки, тѣ и другія 5 лѣтъ и старѣе.

1. **Драповъ, Иванъ Андреевичъ,** Пензенская губ., Наровчатскій у.
2. **Деркульскій Государственный конскій заводъ,** Харьковская губ., Старобѣльскій у.
3. **Стаховичъ, Александръ Александровичъ,** Орловская губ., Елецкій у.
4. **Сиборъ-Морхоцкій, графъ Казиміръ Карловичъ,** Херсонская губ., Елизаветградскій у.
5. **Строгановъ, графъ Сергѣй Александровичъ,** Псковская губ., Порховскій у.
6. **Урусовы, князья Владиміръ, Сергѣй и Николай Петровичи,** Екатеринославская губ., Новомосковскій у.
7. **Фальцъ-Фейнъ, Фридрихъ Эдуардовичъ,** Таврическая губ., Днѣпровскій у. и Херсонская губ. и у.
8. **Яновскій Государственный конскій заводъ,** Сѣдлецкая губ., Константиновскій у.

Классъ 35. Жеребчики и кобылки 2 и 3 лѣтъ.

1. **Залютинскій, Северинъ Севериновичъ,** Гродненская губ., Волковыскій у.
2. **Строгановъ, графъ Сергѣй Александровичъ,** Псковская губ., Порховскій у.
3. **Фальцъ-Фейнъ, Фридрихъ Эдуардовичъ,** Таврическая губ., Днѣпровскій у. и Херсонская губ. и у.

Классъ 36. Жеребцы и кобылы, тѣ и другія 4 лѣтъ и старѣе.

1. **Деркульскій Государственный конскій заводъ,** Харьковская губ., Старобѣльскій у.
2. **Залютинскій, Северинъ Севериновичъ,** Гродненская губ., Волковыскій у.

Группа 12.

Верховой сортъ.

Всѣхъ культурныхъ породъ.

(Съ 31 іюля по 5 августа, въ зданіи по плану № XLVI).

Классъ 37. Заводскіе производители — жеребцы и матки, тѣ и другія 5 лѣтъ и старѣе.

1. **Дервизъ-фонъ, Павелъ Павловичъ,** Рязанская губ., Пронскій у.
2. **Деркульскій Государственный конскій заводъ,** Харьковская губ., Старобѣльскій у.
3. **Его Императорское Высочество Великій Князь ДИМИТРІЙ КОНСТАНТИНОВИЧЪ,** Полтавская губ., Миргородскій у.
4. **Дурасова, Александра Ѳеодоровна,** Симбирская губ., Корсунскій уѣздъ.
5. **Зюльгадаровъ, Аллахъ Яръ-Бекъ,** Елисаветпольская губ. и у.
6. **Лимаревскій Государственный конскій заводъ,** Харьковская губ., Старобѣльскій у.
7. **Ново-Александровскій Государственный конскій заводъ,** Харьковская губ., Старобѣльскій у.
8. **Подлинева, Анна Михайловна,** Орловская губ., Сѣвскій у.
9. **Поздѣева, Екатерина Гавріиловна,** Область войска Донскаго, Сальскій окр.
10. **Стаховичъ, Александръ Александровичъ,** Орловская губ., Елецкій уѣздъ.
11. **Фальцъ-Фейнъ, Фридрихъ Эдуардовичъ,** Таврическая губ., Днѣпровскій у. и Херсонская губ. и у.
12. **Яновскій Государственный конскій заводъ,** Сѣдлецкая губ., Константиновскій у.

Классъ 38. Жеребчики и кобылки 2 и 3 лѣтъ.

1. **Дервизъ-фонъ, Павелъ Павловичъ,** Рязанская губ., Пронскій у.
2. **Деркульскій Государственный конскій заводъ,** Харьковская губ., Старобѣльскій у.
3. **Его Императорское Высочество Великій Князь ДИМИТРІЙ КОНСТАНТИНОВИЧЪ,** Полтавская губ., Миргородскій у.
4. **Дондуковъ, Эменъ Убуши Зандкиновичъ,** Астраханская губ.
5. **Дурасова, Александра Ѳеодоровна,** Симбирская губ., Корсунскій уѣздъ.
6. **Ермоловъ, Николай Николаевичъ,** Пензенская губ. и у.
7. **Зюльгадаровъ, Аллахъ Яръ-Бекъ,** Елисаветпольская губ. и у.
8. **Лимаревскій Государственный конскій заводъ,** Харьковская губ., Старобѣльскій у.
9. **Ново-Александровскій Государственный конскій заводъ,** Харьковская губ., Старобѣльскій у.
10. **Поздѣева, Екатерина Гавріиловна,** Область войска Донскаго, Сальскій окр.
11. **Радзивиллъ, княгиня Екатерина Адамовна,** Симбирская губ., Корсунскій у.
12. **Раухъ, Георгій Оттоновичъ,** Херсонская губ., Ананьевскій у.
13. **Трифановская, Екатерина Михайловна,** Полтавская губ., Прилукскій уѣздъ.
14. **Ушаковъ, Ѳедоръ Михайловичъ,** Нижегородская губ., Васильсурскій уѣздъ.
15. **Шифгаузенъ-Шенбергъ-Экъ-Шауфусъ, Ольга Алексѣевна,** Курская губ., Дмитріевскій у.

Классъ 39. Жеребцы, кобылы и мерины 4 лѣтъ и старѣе.

1. **Дервизъ-фонъ, Павелъ Павловичъ,** Рязанская губ., Пронскій у.
2. **Деркульскій Государственный конскій заводъ,** Харьковская губ., Старобѣльскій у.
3. **Его Императорское Высочество Великій Князь ДИМИТРІЙ КОНСТАНТИНОВИЧЪ,** Полтавская губ., Миргородскій у.
4. **Лимаревскій Государственный конскій заводъ,** Харьковская губ., Старобѣльскій у.
5. **Ново-Александровскій Государственный конскій заводъ.** Харьковская губ., Старобѣльскій у.
6. **Радзивиллъ, княгиня Екатерина Адамовна,** Симбирская губ., Корсунскій у.
7. **Стрѣлецкій Государственный конскій заводъ,** Харьковская губ., Старобѣльскій у.
8. **Фальцъ-Фейнъ, Фридрихъ Эдуардовичъ,** Таврическая губ., Днѣпровскій у. и Херсонская губ. и у.
9. **Шифгаузенъ-Шенбергъ-Экъ-Шауфусъ, Ольга Алексѣевна,** Курская губ., Дмитріевскій у.
10. **Яновскій Государственный конскій заводъ,** Сѣдлецкая губ., Константиновскій у.

6. Его Императорское Высочество Великій Князь **ДИМИТРІЙ КОНСТАНТИНОВИЧЪ**, Полтавская губ., Миргородскій у.
7. **Дунаевъ, Иванъ Николаевичъ и сынъ**, Ярославская губ. и у.
8. **Дурасова, Александра Өеодоровна**, Симбирская губ., Корсуньскій у.
9. **Елисѣевъ, Григорій Григорьевичъ**, Екатеринославская губ., Бахмутскій у.
10. **Ермоловъ, Николай Николаевичъ**, Пензенская губ. и у.
11. **Иваницкій, Константинъ Ивановичъ**, Енисейская губ., Ачинскій округъ.
12. **Лапшинъ, Василій Андреевичъ**, Новгородская губ. и у.
13. **Лужинъ, Илларіонъ Ивановичъ** Симбирская губ., Ардатовскій у.
14. **Мерхелевичъ, Александръ Сигизмундовичъ**, Рязанская губ. и у
15. **Молоствовъ, Валеріанъ Тавріоновичъ**, Казанская губ., Спасскій у.
16. **Пейкеръ, Николай Михайловичъ**, Пермская губ., Ирбитскій у
17. **Перевощиковъ, Аггей Өедоровичъ**, Вятская губ., Уржумскій у.
18. **Поклевскій-Козеллъ, Иванъ Альфонсовичъ**, Пермская губ. Осинскій у.
19. **Рукавишниковъ, Сергѣй Михайловичъ**, Нижегородская губ., Горбатовскій у.
20. **Сазоновъ, Николай Дмитріевичъ**, Казанская губ., Спасскій у.
21. **Соловьевъ, Николай Макаровичъ**, Московская губ., Подольскій у.
22. **Стаховичъ, Александръ Александровичъ**, Орловская губ. Елецкій у.
23. **Стобеусъ Борисъ Александровичъ**, Самарская губ., Бузулукскій уѣздъ.
24. **Строгановъ, графъ Павелъ Сергѣевичъ**, Тамбовская губ. и у.
25. **Теренинъ, Михаилъ Николаевичъ**, Симбирская губ., Буинскій у.
26. **Хрѣновскій Государственный конскій заводъ**, Воронежская губ., Бобровскій у.
27. **Швартцъ, Евгеній Григорьевичъ**, Курская губ., Щигровскій у.
28. **Эспехо, Михаилъ Михайловичъ**, Пензенская губ., Чембарскій у.
29. **Юрловъ, Юрій Ивановичъ**, Пензенская губ., Саранскій у.

Классъ 44. Жеребчики и кобылки 2 и 3 лѣтъ.

1. **Алексѣевъ, Леонидъ Михайловичъ**, г. Сарапуль.
2. **Аөанасьевъ, Леонидъ Ивановичъ**, Симбирская губ. и у.
3. **Боборыкинъ, Семенъ Григорьевичъ**, Орловская губ. и у.
4. **Вавиловъ, Василій Александровичъ**, Тульская губ., Ефремовскій у.
5. Его Императорское Высочество Великій Князь **ГЕОРГІЙ МАКСИМИЛІАНОВИЧЪ РОМАНОВСКІЙ**, Герцогъ Лейхтенбергскій, Тамбовская губ. и у.
6. **Дараганъ, Иннокентій Козьмичъ**, Тульская губ., Новосильскій у.
7. Его Императорское Высочество Великій Князь **ДИМИТРІЙ КОНСТАНТИНОВИЧЪ**, Полтавская губ., Миргородскій у.
8. **Дунаевъ, Иванъ Николаевичъ, съ сыновьями**, Ярославская губ. и у.
9. **Дурасова, Александра Өеодоровна**, Симбирская губ., Корсуньскій у.
10. **Елисѣевъ, Григорій Григорьевичъ**, Екатеринославская губ., Бахмутскій у.
11. **Ермоловъ, Николай Николаевичъ**, Пензенская губ. и у.
12. **Журавлевъ, Михаилъ Николаевичъ**, Ярославская губ., Рыбинскій у.
13. **Заннесъ Александръ Петровичъ**, Уфимская губ., Мензелинскій у.
14. **Зворыкинъ, Петръ Алексѣевичъ**, Владимірская губ., Судогодскій у.
15. **Иваницкій, Константинъ Ивановичъ**, Енисейская губ., Ачинскій округъ.
16. **Исаевъ, Ростиславъ Фокіевичъ**, Саратовская губ., Хвалынскій у.
17. **Ишмуратовъ, Абдрахманъ Ахметовичъ**, Казань.
18. **Каменскій, Михаилъ Өедоровичъ**, Нижній-Новгородъ.
19. **Костенскій, Владиміръ Васильевичъ**, Рязанская губ. и у.
20. **Лалетинъ, Григорій Өедотовичъ**, Пермская губ., Осинскій у.
21. **Лапшинъ, Василій Андреевичъ**, Новгородская губ. и у.
22. **Мерхелевичъ, Александръ Сигизмундовичъ**, Рязанская губ. и у.
23. **Молоствовъ, Валеріанъ Тавріоновичъ**, Казанская губ., Спасскій у.
24. **Морозовы братья**, Московская губ., Богородскій у.
25. **Останковъ, Петръ Матвѣевичъ**, Казань.
26. **Пейкеръ, Николай Михайловичъ**, Пермская губ., Ирбитскій у.
27. **Перевощиковъ, Аггей Өедоровичъ**, Вятская губ., Уржумскій у.
28. **Племянникова, Юлія Павловна**, Нижегородская губ., Княгининскій у.
29. **Подлинева, Анна Михайловна**, Орловская губ., Сѣвскій у.
30. **Поклевскій-Козеллъ, Иванъ Альфонсовичъ**, Пермская губ. Осинскій у.
31. **Рукавишниковъ, Сергѣй Михайловичъ**, Нижегородская губ., Горбатовскій у.
32. **Сазоновъ, Николай Дмитріевичъ**, Казанская губ., Спасскій у.
33. **Соловьевъ, Николай Макаровичъ**, Московская губ., Подольскій у.
34. **Строгановъ, графъ Павелъ Сергѣевичъ**, Тамбовская губ. и у.
35. **Швартцъ, Евгеній Григорьевичъ**, Курская губ., Щигровскій у.
36. **Эспехо, Михаилъ Михайловичъ**, Пензенская губ., Чембарскій у.
37. **Юрловъ, Юрій Ивановичъ**, Пензенская губ., Саранскій у.
38. **Воронецъ, Николай Николаевичъ**, Щигры Курск. губ.

Классъ 45. Жеребцы и кобылы 4 лѣтъ и старѣе.

1. Его Императорское Высочество Великій Князь **ГЕОРГІЙ МАКСИМИЛІАНОВИЧЪ РОМАНОВСКІЙ**, Герцогъ Лейхтенбергскій, Тамбовская губ. и у.
2. **Дараганъ, Иннокентій Козьмичъ**, Тульская губ., Новосильскій у.
3. Его Императорское Высочество Великій Князь **ДИМИТРІЙ КОНСТАНТИНОВИЧЪ**, Полтавская губ., Миргородскій у.

Степного коневодства.

(Съ 31 іюля по 5 августа, въ зданіи по плану № LIII).

Классъ 40. Косячные производители — жеребцы и матки съ ихъ сосунами, причемъ жеребцы 4 лѣтъ и старѣе, а матки 5 лѣтъ и старѣе.

1. **Акмурзинъ, Тапай**, Тургайская обл., г. Актюбинскъ.
2. **Беркимбоевъ, Дербисалій**, Оренбургская губ., Орскій у.
3. **Бикбаувъ, Икгизбай**, Тургайская обл., Актюбинскій у.
4. **Бикжигитовъ, Туржанъ**, Тургайская обл., Актюбинскій у.
5. **Бикжигитовъ, Туржанъ**, Тургайская обл., Актюбинскій у.
6. **Бокжановъ, Жаксылыкъ**, Тургайская обл., Актюбинскій у.
7. **Гаковъ, Ниме**, Астраханская губ., Калмыцкая степь.
8. **Дондуковъ, Эмгенъ Убуши**, Астраханская губ., Калмыцкая степь.
9. **Дусумовъ, Исніязъ**, Тургайская обл., фортъ Карабутакъ.
10. **Жанабаевъ, Калмашъ**, Тургайская обл., Актюбинскій у.
11. **Ильжановъ, Сары**, Тургайская обл., Актюбинскій у.
12. **Иргаринъ, Ирмухамедъ**, Оренбургская губ., Ильинская станица.
13. **Исмаиловъ, Жармухамедъ**, Тургайская обл., Актюбинскій у.
14. **Косваковъ, Ахметъ Гирей**, Тургайская обл., Актюбинскій у.
15. **Кулбаковъ, Жіенбекъ**, Тургайская обл., Актюбинскій у.
16. **Кумусбаевъ, Жубай**, Тургайская обл., Актюбинссій у.
17. **Кунжарыковъ, Кенетай**, Тургайская обл., Актюбинскій у.
18. **Леджиновъ, Цаганъ Убуши**, Астраханская губ., Калмыцкая степь.
19. **Ныркинъ, Сетаманъ**, Тургайская обл., Актюбинскій у.
20. **Саметовъ, Досмухамедъ**, Тургайская обл., фортъ Карабутакъ.
21. **Сандыбековъ, Бекмурза**, Тургайская обл., фортъ Карабутакъ.
22. **Сулеймановъ, Алдіаръ**, Тургайская обл., Актюбинскій у.
23. **Суюнбаевъ, Кольдей**, Оренбургская губ., Орскій у.
24. **Толтаковъ, Сарзасъ**, Тургайская обл., Актюбинскій у.
25. **Тюлькубаевъ, Абиль**, Оренбургская губ., Илецкая защита.
26. **Ускунбаевъ, Шакимъ**, Тургайская обл., Актюбинскій у.
27. **Ходжигоровъ, Леджинъ**, Астраханская губ., Калмыцкая степь.
28. **Чуринъ, Бирмухамедъ**, Оренбургская губ., Орскій у.
29. **Яушевъ, Абдулла Хакимъ-Жановичъ**, Тургайская обл., Кустанайскій у.

Классъ 41. Жеребчики и кобылки 2 и 3 лѣтъ.

1. **Беркимбаевъ, Миралій**, Оренбургская губ., Орскій у.
2. **Гаковъ, Ниме**, Астраханская губ., Калмыцкая степь.
3. **Иваницкій, Константинъ Ивановичъ**, Енисейская губ., Ачинскій округъ.
4. **Ивановъ, Николай Ивановичъ**, Сыръ-Дарьинская обл., Ауліэатинскій у.
5. **Леджиновъ, Цаганъ Убуши**, Астраханская губ., Калмыцкая степь.
6. **Мустафинъ, Шекенъ**, Тургайская обл., Актюбинскій у.
7. **Сандыбековъ, Бикмурза**, Тургайская обл., фортъ Карабутакъ.
8. **Тюлькубаевъ, Абиль**, Оренбургская губ., Илецкая защита.
9. **Тюрежановъ, Капа**, Тургайская обл., Актюбинскій у.
10. **Ходжигоровъ, Леджинъ**, Астраханская губ., Калмыцкая степь.

Классъ 42. Мерины 5 лѣтъ и старѣе.

1. **Акмурзинъ, Тапай**, Тургайская обл., Актюбинскій у.
2. **Байгутинъ, Иманъ**, Тургайская обл., Актюбинскій у.
3. **Беркимбаевъ, Дербисалій**, Оренбургская губ., Орскій у.
4. **Беркимбаевъ, Миралій**, Оренбургская губ., Орскій у.
5. **Бикбаувъ, Изргизбай**, Тургайская обл., Актюбинскій у.
6. **Бикжигитовъ, Туржанъ**, Тургайская обл., Актюбинскій у.
7. **Жанабаевъ, Калмашъ**, Тургайская обл., Актюбинскій у.
8. **Жанковъ, Шакимъ**, Тургайская обл., Актюбинскій у.
9. **Ильжановъ, Сары**, Тургайская обл., Актюбинскій у.
10. **Исинъ, Мамбетъ**, Тургайская обл., Актюбинскій у.
11. **Косваковъ, Ахметъ Гирей**, Тургайская обл., Актюбинскій у.
12. **Кулбаковъ, Жіенбекъ**, Тургайская обл., Актюбинскій уѣздъ.
13. **Ныркинъ, Сеитманъ**, Тургайская обл., Актюбинскій у.
14. **Салбетовъ, Байманъ**, Тургайская обл., Актюбинскій у.
15. **Саметовъ, Досмухамедъ**, Тургайская обл., фортъ Карабутакъ.
16. **Сандыбековъ, Бикмурза**, Тургайская обл., фортъ Карабутакъ.
17. **Сулеймановъ, Алдіаръ**, Тургайская обл., Актюбинскій у.
18. **Турумовъ, Жутабай**, Тургайская обл., Актюбинскій у.
19. **Тюлькубаевъ, Абиль**, Оренбургская губ., Илецкая защита.
20. **Урунбаевъ, Медетъ**, Тургайская обл., Актюбинскій у.
21. **Утегуловъ, Утенбергенъ**, Тургайская обл., Актюбинскій у.
22. **Ускунбаевъ, Шакимъ**, Тургайская обл., Актюбинскій у.

Группа 13.

Рысистый чистопородный сортъ.

(Съ 19 по 24 іюня, въ зданіи, по плану № 115).

Классъ 43. Заводскіе производители — жеребцы и матки 5 лѣтъ и старѣе.

1. **Алексѣевъ, Леонидъ Михайловичъ**, Вятская губ., Сарапульскій у.
2. **Аөанасьевъ, Леонидъ Ивановичъ**, Симбирская губ. и у.
3. **Вавиловъ, Василій Александровичъ**, Тульская губ., Ефремовскій у.
4. Его Императорское Высочество Великій Князь **ГЕОРГІИ МАКСИМИЛІАНОВИЧЪ РОМАНОВСКІЙ**, Герцогъ Лейхтенбергскій, Тамбовская г. и у.
5. **Дараганъ, Иннокентій Козьмичъ**, Тульская губ., Новосильскій у.

4. **Дунаевъ, Иванъ Николаевичъ, съ сыномъ,** Ярославская губ. и у.
5. **Дурасова, Александра Ѳеодоровна,** Симбирская губ., Корсунскій у.
6. **Елисѣевъ, Григорій Григорьевичъ,** Екатеринославская губ., Бахмутскій у.
7. **Зворыкинъ, Петръ Алексѣевичъ,** Владимірская губ., Судогодскій у.
8. **Иваницкій, Константинъ Ивановичъ,** Енисейская губ., Ачинскій округъ.
9. **Лалетинъ, Григорій Ѳедотовичъ,** Пермская губ., Осинскій у.
10. **Лужинъ, Иларіонъ Ивановичъ,** Симбирская губ., Ардатовскій у.
11. **Мерхелевичъ, Александръ Сигизмундовичъ,** Рязанская губ. иу.
12. **Молоствовъ, Валеріанъ Тавріоновичъ,** Казанская губ., Спасскій у.
13. **Поклевскій-Козеллъ, Иванъ Альфонсовичъ,** Пермская губ., Осинскій у.
14. **Семеновъ, Николай Алексѣевичъ,** Казань.
15. **Соловьевъ, Николай Макаровичъ,** Московская губ., Подольскій у.
16. **Стаховичъ, Александръ Александровичъ,** Орловская губ., Елецкій у.
17. **Стобеусъ, Борисъ Александровичъ,** Самарская губ., Бузулукскій у.
18. **Юрловъ, Юрій Ивановичъ,** Пензенская губ., Саранскій у.

Группа 14.

Рабочій сортъ.

(Съ 10 по 15 іюля, въ зданіи по плану № XLVI).

Всѣхъ тяжеловозныхъ чистыхъ породъ.

Классъ 46. Заводскіе производители — жеребцы и матки 4 лѣтъ и старѣе.

1. **Бобровъ, Алексѣй Андреевичъ,** Нижегородская губ., Васильсурскій у.
2. **Валоковъ, Людвигъ Ѳедоровичъ,** Подольская губ., Винницкій у.
3. **Дервизъ-фонъ, Павелъ Павловичъ,** Рязанская губ., Пронскій у.
4. **Караванова, Юлія Николаевна,** Нижегородская губ., Княгининскій у.
5. **Мейендорфъ, бароны, братья Кондратій и Александръ Егоровичи,** Курская губ., Дмитровскій у.
6. **Морозовы, братья,** Московская губ., Богородскій у.
7. **Огинскій, князь Богданъ Ириневичъ,** Ковенская губ., Россіенскій у.
8. **Паль, Карлъ Яковлевичъ,** С.-Петербургская губ., Лужскій у.
9. **Родіоновъ, Александръ Петровичъ,** Симбирская губ., Корсуньскій у.
10. **Рютчи, Варвара Владимировна,** Симбирская губ., Корсуньскій у.
11. **Смитъ, Петръ Николаевичъ, агрономъ (арендаторъ имѣнія генерала-отъ-инфантеріи М. Н. Анненкова),** Нижегородская губ., Сергачскій у.
12. **Стрекалова, Александра Николаевна, кавалерственная дама,** Казанская губ., Чистопольскій у.
13. **Хрѣновскій Государственный Конскій заводъ,** Воронежская губ., Бобровскій у.

Классъ 47. Жеребчики и кобылки 2 и 3 лѣтъ.

1. **Бобровъ, Алексѣй Андреевичъ,** Нижегородская губ., Васильсурскій у.
2. **Валоковъ, Людвигъ Ѳедоровичъ,** Подольская губ., Винницкій у.
3. **Дервизъ-фонъ, Павелъ Павловичъ,** Рязанская губ., Пронскій у.
4. **Каменевъ, Константинъ Михайловичъ,** Курская губ., Щигровскій у.
5. **Караванова, Юлія Николаевна,** Нижегородская губ., Княгининскій у.
6. **Кондыревъ, Иванъ Павловичъ.**
7. **Маріинская сельскохозяйственная ферма Министерства Земледѣлія и Государственныхъ Имуществъ,** Саратовская губ. и уѣздъ.
8. **Мейендорфъ, бароны, братья, Кондратій и Александръ Егоровичи,** Курская губ., Дмитріевскій у.
9. **Морозовы, братья,** Московская губ., Богородскій у.
10. **Паль, Карлъ Яковлевичъ,** С.-Петербургская губ., Лужскій у.
11. **Радзивиллъ, княгиня Екатерина Адамовна,** Симбирская губ., Корсуньскій у.
12. **Строгановъ, графъ Сергѣй Александровичъ,** Псковская губ., Порховскій уѣздъ.
13. **Унковскій, Семенъ Ивановичъ,** Орловская губ., Ливенскій у.

Классъ 48. Жеребцы, кобылы и мерины 4 лѣтъ и старѣе.

1. **Дервизъ-фонъ, Павелъ Павловичъ,** Рязанская губ., Пронскій у.
2. **Кондыревъ, Иванъ Павловичъ.**
3. **Мейендорфъ, бароны, братья, Кондратій и Александръ Егоровичи,** Курская губ., Дмитріевскій у.
4. **Приклонскій, Николай Ивановичъ, гофмейстеръ Двора Его Императорскаго Величества,** Нижегородская губ., Сергачскій у.
5. **Родіоновъ, Александръ Петровичъ,** Симбирская губ., Корсуньскій у.
6. **Шиповъ, Филиппъ Николаевичъ,** Нижній-Новгородъ.

Сельскохозяйственные всѣхъ породъ.

Классъ 49. Жеребцы, кобылы и мерины 4 лѣтъ и старѣе.

1. **Дунаевъ, Иванъ Николаевичъ, съ сыномъ,** Ярославская губ. и у.
2. **Ермоловъ, Николай Николаевичъ,** Пензенская губ. и у.
3. **Толмачевъ, Сергѣй Евстафьевичъ,** Нижегородская губ., Васильсурскій у.

Группа 15.

Упряжной сортъ.

(Съ 10 по 15 іюля, въ зданіи по плану № XLVI).

Классъ 50. Разныхъ породъ жеребцы и кобылы 4 лѣтъ и старѣе. Лошади верхового сорта, ближе подходящія къ шорному, и рысистыя, происхожденіе которыхъ не можетъ быть доказано заводскими книгами и студбуками.

1. **Лалетинъ, Григорій Ѳедотовичъ,** Пермская губ., Осинскій у.
2. **Лауницъ-фонъ-деръ, Александръ Васильевичъ,** Полтавская губ., Константиноградскій у.
3. **Мейендорфъ, бароны, братья, Кондратій и Александръ Егоровичи,** Курская губ., Дмитріевскій у.
4. **Онучковъ, Михаилъ Петровичъ.**
5. **Пейкеръ, Николай Ѳедоровичъ,** Пермская губ., Ирбитскій у.
6. **Племянникова, Юлія Павловна,** Нижегородская губ., Княгининскій у.
7. **Родіоновъ, Владиміръ Петровичъ,** Казанская губ., Спасскій у.
8. **Шиповъ, Филиппъ Николаевичъ,** Нижній-Новгородъ.

Отдѣлъ III.

ДОМАШНІЯ ЖИВОТНЫЯ.

Группа 16.

Рогатый скотъ, молочный.

Съ 1 по 15 іюня въ навѣсахъ, по плану № XLVIII и XLIX, за исключеніемъ образцоваго стада (кл. 53, № 4), помѣщающагося во все время выставки въ зданіи по плану № L).

Классъ 51. Мѣстныя русскія породы.

1. **Верещагинъ, Николай Васильевичъ**, Николаевская ж. д. ст. Завидово.
   Коровы ярославской, вологодской и владимірской породъ.
2. **Ивашкевичъ, Ипполитъ Феликсовичъ**, Ярославской губ., с. Вятское.
   Молочный рогатый скотъ ярославской породы.
3. **Урусовы, князь Александръ Петровичъ и княгиня Вѣра Александровна**, Тульская губ., сельцо Сторожевое.
   Рогатый скотъ «Бестужевской» породы.
4. **Усовъ, Осипъ Ивановичъ**, Нижегородская губ., Макарьевскій у.

Классъ 52. Акклиматизированныя въ Россіи иностранныя породы.

1. **Араповъ, И. А.**, Московско-Курская ж. д., ст. Арапово.
   Голландскій скотъ.
2. **Дервизъ-фонъ, Павелъ Павловичъ**, С.-Петербургъ.
   Молочный рогатый скотъ: ольденбургскій, ангельнской и сементальской породъ.
3. **Журавлевъ, Михаилъ Николаевичъ**, Рыбинскъ.
   Скотъ сементальскій.
4. **Кочубей, князь, Викторъ Сергѣевичъ**, Нижегородская губ., Лукояновскій у.
   Голландскій рогатый скотъ.
5. **Линдштедтъ, Карлъ Ѳедоровичъ**, Орловско-Витебская ж. д., ст. Рудня.
   Рогатый скотъ чистокровной ангельнской породы.
6. **Гагарина, княгиня Н. М.**, Рязанская губ., г. Михайловъ.
   Рогатый скотъ сементальской породы.
7. **Паль, Карлъ Яковлевичъ**, С.-Петербургская губ., Лужскій у.
   Коровы и быкъ ангельнской породы.
8. **Плятеръ, Бернаръ Броэль**, Сѣдленская губ.
   Рогатый скотъ пивицкой и голландской породъ.
9. **Ржевускій, Янъ Станиславовичъ.**
   Рогатый скотъ сементальской породы.
10. **Соковнинъ, Николай Николаевичъ**, Симбирская губ., ст. Бол-ховская.
    Рогатый скотъ сементальской породы.
11. **Титовъ, В. А.**, Могилевская губ., Оршанскій у.
12. **Урусовы, князь Александръ Петровичъ и княгиня Вѣра Александровна**, Тульская губ., сельцо Сторожевое.
    Рогатый скотъ вильстермаркской породы.
13. **Худековъ. С. Н.**, Рязанская губ., г. Скопинъ.

Группа 17.

Рогатый скотъ, мясной.

(Съ 25 іюня по 10 іюля, въ навѣсахъ, по плану № XLVIII и XLIX).

Классъ 54. Различныя степныя породы.

1. **Бродскій, Эрастъ Константиновичъ**, Екатеринославская губ., Верхнеднѣпровскій у.
2. **Воронцовъ-Дашковъ, графъ Иларіонъ Ивановичъ**, Тамбовская губ., им. Новотешниково.
3. **Захаровъ, Зиновій Даниловичъ**, Лозово-Севастопольская ж. д. ст. Ново-Григорьевка.
4. **Кулешовъ, Н.**, Владикавказская ж. д., ст. Кубанская.
5. **Орловъ-Давыдовъ, графъ Анатолій Владиміровичъ**, Симбирская губ., Сызранскій у., им. Усолье.
6. **Пашковы, Алексѣй и Михаилъ Алексѣевичи**, Симбирская г., Курмышскій у.
7. **Раухъ, Г. О.**, С.-Петербургъ.
8. **Ситниковъ, Павелъ Николаевичъ**, Воронежская губ. и у.
9. **Соловьевъ, Ѳедоръ Филипповичъ**, Самаро-Златоустовская ж. д., Оренбургская вѣтвь, ст. Новосергіевка.
10. **Стиборъ-Мархоцкій, графъ, Казиміръ Карловичъ**, Херсонская губ., г. Новомиргородъ.
11. **Тургайскій комитетъ по устройству Тургайскаго подъотдѣла на Выставкѣ.** Оренбургъ.

Классъ 56. Породы окраинъ.

1. **Соловьевъ, Ѳедоръ Филипповичъ**, Уральская обл., Мустаевская станица.
   Быки доморощенной киргизской породы.

Классъ 57. Помѣси съ иностранными породами.

1. **Дервизъ-фонъ, Павелъ Павловичъ**, С.-Петербургъ.
   Мясной рогатый скотъ: ольденбургскій, ангельнской и сементальской породъ.
2. **Фальцъ-Фейнъ, Эдуардъ и Густавъ Ивановичи**, Таврическая губ., Днѣпровскій у.
   Мясной рогатый скотъ украинско-венгерской породы.

Группа 18.

Рабочія животныя.

(Съ 25 іюня по 10 іюля, въ навѣсахъ, по плану № XLVIII и XLIX).

Классъ 58. Степной рогатый скотъ и выводимый изъ помѣсей русскаго скота съ иностранными.

1. **Бродскій, Эрастъ Константиновичъ**, Екатеринославская губ., Верхнеднѣпровскій у.
2. **Здорикъ, Эпифанъ Антоновичъ**, Херсонская губ., Александрійскій у.
3. **Кочубей, князь Викторъ Сергѣевичъ**, Херсонская губ., мѣст. Кривой Рогъ.
4. **Кулешовъ, Н.**, Владикавказская ж. д., ст. Кубанская.
5. **Фальцъ-Фейнъ, Эдуардъ и Густавъ Ивановичи**, Таврическая губ., Днѣпровскій у.
   Рабочій мясной скотъ, смѣсь шортгорнской и украйно-венгерской породъ.

Классъ 59. Буйволы, верблюды *), ослы, мулы, лошаки.

1. **Фальцъ-Фейнъ, Эдуардъ и Густавъ Ивановичи**, Таврическая г., Днѣпровскій у.
   Верблюды.

*) Верблюды въ теченіе всей выставки.

Группа 19.

Овцы и козы.

(Съ 1 по 15 августа, въ навѣсахъ, по плану № XLVIII и XLIX).

Классъ 60. Овцы тонко и грубошерстныя (каракуль).

1. **Арановъ, И. Л.**, Московско-Казанская ж. д., ст. Арапово.
   Овцы.
2. **Барятинская, княгиня Н. А.**, Полтавская губ., мѣст. Драбовъ.
   Овцы.
3. **Батуринъ, Сергѣй Ивановичъ**, Ярославская губ., Романо-Борисоглѣбскій у.
   Овцы романовской породы.
4. **Берновъ, Александръ Ивановичъ**, Саратовская губ., г. Сердобскъ.
   Овцы породы «рамбулье» и бараны.
5. **Берсонъ, И.**, Варшавская губ., почт. станц. Блоне.
   Бараны и овцы «рамбулье».
6. **Васильчикова, Ольга Васильевна**, Сараторская губ., Петровскій у.
   Овцы суконнаго-ново-электоральнаго вида съ прилодомъ.
7. **Воронцовъ-Дашковъ, графъ Иларіонъ Ивановичъ**, Саратовская губ. и у.
   Овцы цигейской породы.
8. **Гѣбовы, С. Н. и В. П.**, Владикавказская ж. д., ст. Суворовская.
   Бараны и овцы.
9. **Голицынъ, князь Александръ Борисовичъ**, Самарская губ., Бугурусланскій у.
   Овцы-мериносы.
10. **Гординскій, Александръ Михайловичъ**, Полтавская губ., г. Кобеляки.
    Овцы сѣрой, смушковой, «сокольской» грубошерстной породы.
11. **Деконскій, А. С.**, Екатеринославская губ., почт. ст. Перешитино.
    Бараны и овцы «рамбулье».
12. **Дурасовъ, Петръ Ѳедоровичъ**, Симбирская губ., Корсунъскій у.
    Овцы-мериносы.
13. **Запара, Л. И.**, Харьковская губ., Змѣевскій у., ст. Лозовая, с. Новосилки.
    Бараны и овцы «негретти».
14. **Захаровъ, Зиновій Даниловичъ**, Лозово-Севастопольская ж. д., ст. Ново-Григорьевка.
    Овцы испанской камвольной породы.
15. **Кривякій, П. А.**, Рязанско-Уральская жел. дор., ст. Салтыковка.
    Бараны и овцы.
16. **Курьяновъ, В. П.**, Владикавказская жел. дор., ст. Кущевка.
    Бараны и овцы.
17. **Лапа-Даниловскій, Ѳедоръ Александровичъ**, Екатеринославская губ., Верхне-Днѣпровскій у.
    Овцы-мериносы: камвольныя и штофныя.
18. **Лауницъ-фонъ-деръ, А. В.**, Курская губ., с. Старовѣровка.
    Овцы.
19. **Лубенскій, графъ А. С.**, Сѣдлецкая губ., г. Луковъ.
    Овцы «рамбулье».
20. **Мазаевы, Дѣд., Гавріилъ, Екатерина и Григорій Ивановичи**, Область войска Донского, Таганрогскій округъ.
    Овцы.
21. **Маріинское земледѣльческое училище**, Рязанско-Уральская ж. д., ст. Маріиновка.
    Овцы каракули.
22. **Мазуркевичъ, Г. И.**, Люблинская губ., почт. ст. Неджвица.
    Бараны и овцы «негретти».
23. **Менде, В. А.**, Саратовская губ.
    Овцы.
24. **Месняпкинъ, Я. Н.**, Владикавказская жел. дор., ст. Гулькевичи.
    Бараны и овцы.
25. **Морачевскій, Ф.**, Люблинская губ.
    Овцы «негретти».
26. **Морачевскій, Ѳ. С.**, Люблинская губ., г. Холмъ, им. Чудчице.
    Бараны и овцы «негретти».
27. **Немцевичъ, І. У.**, Гродненская губ., им. Семереньки, почт. ст. Лунна.
    Бараны.
28. **Николенко, Яковъ Ѳомичъ**, Владикавказская жел. дор., ст. Кубанская.
    Тонкорунные мериносовые бараны.
29. **Орловъ-Давыдовъ, графъ Анатолій Владиміровичъ**, Симбирская губ., Сызранскій у., им. Усолье.
    Суконныя овцы.
30. **Островскій, І. А.**, Петроковская губ., почт. ст. Силничка, имѣніе Малюшинъ.
31. **Паль, Карлъ Яковлевичъ**, С.-Петербургская губ., Лужскій у.
32. **Панина, графиня Н. П.**, Воронежская губ., г. Валуйки.
    Овцы.
33. **Пестрово, Николай Александровичъ**, Пензенская губ. и у.
    Овцы и бараны типа благородно-шерстнаго штофнаго инфантало.
34. **Петровскій, Владиміръ Петровичъ**, Екатеринославская губ., Верхне-Днѣпровскій у.
    Овцы и бараны камвольныхъ мериносовъ, типа «рамбулье».
35. **Платицыны, братья**, Воронежская губ., почт. ст. Россошь.
    Бараны и овцы.
36. **Плятеръ, графъ Ѳ. К.**, Сѣдленская губ., почт. ст. Крживда.
    Овцы.
37. **Полетыло, Войдѣхъ Авреліевичъ**, Люблинская губ., им. Краснининъ.
    Овцы породы «рамбулье».
38. **Поляковъ, Я. С.** г. Таганрогъ.
    Бараны и овцы.
39. **Прозоровскій Семенъ Афиногеновичъ**, Владимірская губ., хуторъ Варваринскій.
    Гнѣздо романовскихъ овецъ.
    Бараны и овцы.
40. **Прусскій, Б. И.**, Плоцкая губ., Липнов. у., почт. ст. Добржинь имѣніе Пломяна.
    Бараны и овцы «рамбулье».
41. **Скоржевскій, В. Л.**, Петроковская губ., почт. ст. Ново-Раломскъ, имѣніе Хелмо.
    Бараны и овцы.
42. **Стиборъ-Мархоцкій, графъ Казиміръ Карловичъ**, Елисаветградскій у., г. Новомиргородъ; им. Елизаветовка.
    Бараны и овцы.
43. **Сатина, А. П.**, Тамбовская губ., г. Кирсановъ, им. Гавриловка.
    Бараны и овцы.
44. **Толмачевъ, Е. А.**, Область войска Донскаго, почт. ст. Кошары.
    Бараны и овцы.
45. **Тургайскій комитетъ по устройству Тургайскаго подъотдѣла на Выставкѣ.**
    Овцы.
46. **Уваровы, Ѳедоръ и Игорь Алексѣевичи**, Московская губ., Можайскій у.
    Овцы-мериносы ново-электорального типа.
47. **Урусовы, князь Александръ Петровичъ и княгиня Вѣра Александровна**, Тульская губ., сельцо Сторожевое.
    Бараны и овцы романовской породы.
48. **Устиновъ, Михаилъ Адріановичъ**, Саратовская губ., Сердобскій у.
    Овцы породы «рамбулье».
49. **Фальцъ-Фейнъ, Эдуардъ и Густавъ Ивановичи**, Таврическая губ., Днѣпровскій у.
    Овцы-мериносы чунтукскія и волошскія.
50. **Хомутовъ, С. Д.**, Ярославская губ., Романо-Борисоглѣбскій у.
    Баранъ и овцы.
51. **Чацкій, Феликсъ Викторовичъ**, Варшава.
    Бараны породы мериносовъ «рамбулье».
52. **Шереметевъ, графъ Сергѣй Дмитріевичъ**, С.-Петербургъ.
    Бараны и овцы породы «рамбулье-негретти».
53. **Штейнгель, баронъ**, Владикавказская ж. д., ст. Кубанская.
    Овцы.

Классъ 61. Овцы мясныя и дающія преимущественно сало.

1. **Власовскій, Ѳедоръ Михайловичъ**, Костромская губ., Кологривскій у.
2. **Дервизъ-фонъ, Павелъ Павловичъ**, С.-Петербургъ.
   Овцы мясной саутдаунской породы.
3. **Уваровы, Ѳедоръ и Игорь Алексѣевичи**, Московская губ. Можайскій у.
   Овцы саутдаунской породы (англійская мясная).
4. **Унгернъ-Штернбергъ, баронъ Освальдъ**, Лифлянлская губ., Феллинскій у.
5. **Худековъ, Сергѣй Николаевичъ**, Рязанская губ., с. Ерлино.

Классъ 62. Козы молочныя. Козы для пуха и для мѣха.

1. **Тургайскій комитетъ по устройству Тургайскаго подъотдѣла на Выставкѣ.**
2. **Фальцъ-Фейнъ, Эдуардъ и Густавъ Ивановичи**, Таврическая губ., Днѣпровскій у.

Группа 20.

Свиньи.

(Съ 1 по 15 августа, въ навѣсахъ, по плану № XLVIII и XLIX).

Классъ 63. Русскія позднеспѣлыя породы, щетинныя, мясныя и сальныя.

1. **Бредикинъ, Александръ Николаевичъ**, Курская губ., г. Путивль.
2. **Дмитріевъ, Александръ Владиміровичъ**, Херсонская губ., г. Елизаветградъ.
3. **Мельниковъ, Николай Ивановичъ**, Нижній-Новгородъ, Алексѣевская ул., свой домъ.
   Іоркширскіе кабаны и чудская свинья.
4. **Моргуновъ, Константинъ Ивановичъ**, Воронежская губ., Острогожскій у.
5. **Пузиновскій, Эдуардъ Мечеславовичъ**, Волынская губ., г. Староконстантиновъ.
   Свиньи іоркширской и англійской породъ.
6. **Сафоновъ, Леонидъ Николаевичъ**, Саратовская губ., Балашовскій у.
7. **Свитко, Даміанъ Васильевичъ**, Гродненская губ., почт. ст. Хаецкъ, с. Ополь.
   Свиньи.
8. **Унгернъ-Штернбергъ, баронъ Освальдъ**, Лифлянлская губ., Феллинскій у.
9. **Урусовъ, князь Сергѣй Петровичъ**, Черниговская губ., г. Стародубъ, село Шкрябино.
   Свиньи линкольнской и беркширской породъ.
10. **Ушаковъ, Ѳедоръ Михайловичъ**, Нижегородская губ., Васильскій у.
11. **Чацкій, графъ Ф. В.**, Волынская губ., Владимірскій у., с. Конюхи.
    Свиньи породъ: «мериносъ» и «рамбулье».
12. **Ягмина, Станиславъ Яковлевичъ**, Гродненская губ., Брестъ-Литовскій у.

Классъ 64. Скороспѣлыя иностранныя породы, введенныя въ Россіи.

1. **Анненковъ, Михаилъ Николаевичъ**, Нижегородская губ., Сергачскій у.
   Свиньи іоркширской породы.

2. **Арапов, И. А.,** Московско-Казанская ж. д., ст. Арапово.
Свиньи-іоркширы.
3. **Балабанов, М.,** Курская губ., г. Короча.
Свиньи беркширы.
4. **Бахтина, Т. А.,** Орловская губ.
Свиньи тамворть и іоркширы.
5. **Безсонов, И. И.,** Пермская губ., г. Оханскъ.
Свиньи іоркширскія
6. **Берновъ, Александръ Ивановичъ,** Саратовская губ., г. Сердобскъ.
Свиньи породъ: беркширъ и ливкольнъ, съ поросятами.
7. **Бобровскій, Антонъ Антоновичъ,** Люблинская губ., им. Сіопковъ.
Свиньи породъ: іоркширъ, ливкольнъ, беркширъ и тамворть.
8. **Бенцлавовичъ, Д. О.,** Витебская губ.
Свиньи вестфальской породы.
9. **Верещагинъ, Николай Васильевичъ,** Николаевская ж. д., ст. Завидово.
Свиньи беркширской породы.
10. **Гансовская, Ядвига Альфонсовна,** Сѣдлецкая губ., Луковскій у.
Свиньи породы ливкольнъ.
11. **Гекть, Константинъ Леонтьевичъ** Саратовская губ., г. Хвалынскъ.
Поросята іоркширской породы.
12. **Дервизъ-фонъ, Павелъ Павловичъ,** С.-Петербургъ.
Свиньи іоркширской породы.
13. **Зеестъ, Ф. А.,** С.-Петербургъ.
Іоркширскія свиньи.
14. **Кочубей, князь Викторъ Сергѣевичъ,** Нижегородская губ., Лукояновскій у.
Свиньи и боровы іоркширской породы.
15. **Красовскій, В. А.,** Орловская губ., г. Елецъ.
Свиньи іоркширъ и тамворть.
16. **Лауницъ-фонъ-деръ, А. В.,** Курская губ., с. Старовѣровка.
17. **Линдштедтъ, Карлъ Ѳедоровичъ,** Орловско-Витебская ж. д. ст. Рудня.
Свиньи беркширской породы.
18. **Маковтовъ, И. Ф.,** Николаевская ж. д., ст. Химки.
Свиньи іоркширскія.
19. **Маріотъ и Зелигманъ,** Лѣбава.
Свиньи.
20. **Паль, Карлъ Яковлевичъ,** С.-Петербургская губ., Лужскій у.
Свиньи іоркширской породы.
21. **Платеръ, графъ В. С.,** Сѣдлецкая губ., ст. Лосицы.
Свиньи.
22. **Путятина, Елизавета Александровна,** Московско-Казанская ж. д., ст. Чучково.
Поросята беркширской породы.
23. **Стушинъ, Сергѣй Николаевичъ,** Курскъ.
Свиньи іоркширской и ливкольнской породы, съ поросятами.
24. **Урусовы, князь Александръ Петровичъ и княгиня Вѣра Александровна,** Тульская губ., сельцо Сторожевое.
Свиньи іоркширской, беркширской и крупной бѣлой англійской породъ.
25. **Хлѣбковъ, С. Н.,** Рязанская губ., г. Скопинъ.
26. **Чулковъ, Владиміръ Константиновичъ,** Козлово-Ростовская ж. д., ст. Евдаково.
Свиньи іоркширской породы.
27. **Шигровское сельскохозяйственное Общество,** Курская губ., г. Шигры.
Свиньи беркширской и іоркширской породъ.

Классъ 65. Помѣси русскихъ и иностранныхъ породъ.

1. **Армфельдъ, Александръ Александровичъ,** С.-Петербургъ.
2. **Титовъ, В. А.,** Могилевская губ., Оршанскій у.
3. **Тукалло, Игнатій Мечеславовичъ,** Виленская губ. и у.
4. **Яковлевъ, Сергѣй Павловичъ,** Орловская губ., с. Домнино.
5. **Ѳоминъ, Иванъ Александровичъ,** Вятская губ., с. Успенское.

Группа 21.

Продукты домашнихъ животныхъ.

(Въ зданіи по плану № LI).

Классъ 66. Всѣ виды молочныхъ и мясныхъ продуктовъ для внутренняго потребленія и для вывоза.

1. **Ананіевская артельная сыроварня,** Ярославская губ., Рыбинскій уѣздъ.
Голландскій сыръ.
2. **Аничкинъ, Селиванъ Михайловичъ,** Уральскъ.
Топленое масло. Образцы сыровъ: кругъ, ремчугъ. Мѣшечное молоко. Каймано (сгущенныя сливки).
3. **Апшенковъ, Михаилъ Николаевичъ,** Нижегородская губ., Сергачскій уѣздъ.
Французскій сыръ.
4. **Арефинскій артельный заводъ,** Рыбинскій у., с. Арефино.
Голландскій сыръ.
5. **Армфельдъ, Александръ Александровичъ,** С.-Петербургъ.
Сыръ и масло.
6. **Батуринъ, Сергѣй Ивановичъ,** Ярославская губ., Романо-Борисоглѣбскій у.
Сыры и масло разныхъ сортовъ.
7. **Вихель, Х. С.,** Московско-Казанская ж. д., ст. Романово.
Швейцарскій сыръ.
8. **Владовы, братья В. и Н., Торговый домъ,** Москва.
Разнаго рода сыры и масла.
9. **Бормосовъ, Александръ Потаповичъ,** Ярославская губ., Ермаковское почт. отдѣленіе.
Масло.
10. **Ботовъ, А. Ф.,** Тобольская губ., ст. Заводоуковская.
Сало топленое.
11. **Бунаковъ, А. А.,** Орелъ.
Масло.
12. **Вальковъ, А. А.,** С.-Петербургъ.
13. **Васильчиковъ, князь Борисъ Алексѣевичъ,** Новгородская г.
Масло.
14. **Видогощинскій артельный сыроваренный заводъ,** Московская губ., с. Видогощь.
Сыръ.
15. **Винеръ, Марія Морицовна,** Оренбургъ.
Швейцарскій сыръ.
16. **Витверъ, Карлъ Петровичъ,** Смоленская губ., Духовщинскій у.
Русско-швейцарскій сыръ.
17. **Вютерихъ, братья,** Владикавказъ.
Колбаса.
18. **Гелманъ-фонъ, Ф. А.,** Витебская губ., Рѣжицкій у.
Сыръ и масло.
19. **Голяшкинъ, Петръ Ѳедоровичъ,** Нижній-Новгородъ, Алексѣевская ул., д. Ермолаева.
Сыръ и масло.
20. **Гороховскій, Николай Владиміровичъ,** Нижній-Новгородъ, Канавино, Пирожниковская ул., д. Липунова.
Сыръ.
21. **Гофманъ, Ф. Ф.,** Смоленскъ.
Колбасы.
22. **Грачевъ, Ник. С.,** Москва.
Колбасы.
23. **Деувалдеръ, Христіанъ Михайловичъ,** Смоленская губ., почт. ст. Холмъ, село Рохлино.
Сыръ.
24. **Девятовъ, Ф. Ф.,** Енисейская губ., Минусинскій округъ.
Масло.
25. **Дубасова, Евгенія Семеновна,** Тверская губ., Кашинскій у.
Сыръ бакштейнъ и тильзитскій.
26. **Дунаевъ, Павелъ Флегонтовичъ,** Вологодская г., г. Грязовецъ.
Парижское, голштинское сладко-соленое и сладко-несоленое сливочное масло.
27. **Едимоновская школа молочнаго хозяйства Н. В. Верещагина,** Тверская губ., Корчевскій у., с. Едимоново.
Различные сорта сыра и масла.
28. **Езерскій,** Харьковъ.
Сыры французскіе и стерилизованное молоко.
29. **Зарубинъ, И. Н.,** Оренбургская губ., г. Троицкъ.
Сало.
30. **Зайцевъ, Н. П.,** Москва.
Ветчина.
31. **Ивановы, братья,** Ярославская губ., г. Пошехонье.
Сливочное масло: голштинское, экспортное, парижское.
32. **Измайловъ, Арсеній Петровичъ,** Тверская г., Весьегонскій у.
Сыръ.
33. **Истмановъ, Григорій Соломоновичъ,** Тифлисъ.
Масло.
34. **Кантакузина, княгиня Ольга Николаевна,** Калужская г. и у.
Сливочное масло и голландскій сыръ.
35. **Кауфманъ, Ф. И.,** Орелъ.
Продукты колбаснаго производства.
36. **Китовъ, А. И.,** Псковская губ., г. Островъ.
Масло коровье.
37. **Козицынскій артельный сыроваренный заводъ,** Ярославская губ., Рыбинскій у.
Голландскій сыръ.
38. **Конопиковъ, Николай Васильевичъ,** Ярославская губ., г. Пошехонье.
Сыры и масла голштинское и сливочное.
39. **Копринскій артельный заводъ,** Ярославская г., Рыбинскій у. с. Коприно.
Голландскій сыръ.
40. **Коротковъ, Дмитрій Кирилловичъ,** Псковская г., с. Петровское.
Сыръ бакштейнъ, масло сладко-соленое и голштинское.
41. **Кочубей, князь Викторъ Сергѣевичъ,** Нижегородская губ., Лукояновскій у.
Русско-швейцарскій сыръ.
42. **Краусъ, И. А.,** Курская губ., сл. Борисовка.
Альбуминъ и консервы.
43. **Кудрявцевскій образцовый сыроваренный заводъ Н. В. Верещагина,** Московская губ., Клинскій у., с. Завидово.
Сыръ честеръ для заграничнаго рынка.
44. **Кунцъ, Николай Яковлевичъ,** Калужская губ., ст. Роговичи, с. Муромцево.
Сыръ.
45. **Куракина, княгиня Елизавета Михайловна,** Ярославская г., Моложскій у.
Масло сливочное, голштинское.
46. **Кутченбахъ-фонъ, баронъ Александръ Фердинандовичъ,** Тифлисъ.
Швейцарскій сыръ.
47. **Леманъ, Иванъ Александровичъ,** С.-Петербургская г., Ново-Ладожскій у.
Масло.
48. **Лехельскій, А. О.,** Тула.
Ветчина и колбаса.
49. **Лейцманъ, Ѳедоръ Ѳедоровичъ,** Смоленская г., Сычевскій у., село Никольское.
Сыръ.
50. **Линштедтъ, Карлъ Ѳедоровичъ,** Орловско-Витебская ж. д., ст. Рудня.
Масло и сыръ разныхъ сортовъ.
51. **Лобановъ-Ростовскій, князь Григорій Григорьевичъ,** Терская обл.
Образцы масла и сыровъ.
52. **Ломановъ, Иванъ Григорьевичъ,** г. Гжатскъ, с. Татарки.
Сыръ.
53. **Ломоносовъ, Иванъ Григорьевичъ,** Смоленская г., Сычевск. у.
Русско-швейцарскій сыръ.

9. **Лапинъ, Иванъ Васильевичъ,** Кубанская обл., ст. Невинномысская.
Шерсть русскихъ и мериносовыхъ овецъ: мытая и немытая.
10. **Людеръ-фонъ, К.,** Эстляндская губ.
Шерсть электораль.
11. **Маріинское земледѣльческое училище,** Рязанско-Уральская ж. д., ст. Маріинская.
Мерлушки каракульскія.
12. **Мелконовъ-Эзековъ,** Ростовъ-на-Дону.
Разная шерсть.
13. **Орловъ-Давыдовъ, графъ Анатолій Владиміровичъ,** Симбирская губ., Сызранскій у., им. Усолье.
Руно суконныхъ овецъ, коллекціи шерстей.
14. **Петренко, Авдотья,** Харьковъ.
Образцы шерсти.
15. **Сапаровъ, И. В.,** Тифлисская губ., Царскіе колодцы.
Образцы шерсти.
16. **Соколовскій, Петръ Антоновичъ,** Тифлисская губ., ст. Коби.
Овечья шерсть.
17. **Соловьева, О. Я.,** Москва.
Мытая испанская шерсть.
18. **Стенбокъ-Ферморъ, графъ Иванъ Васильевичъ,** Херсонская губ., Новый Бугъ.
Руны испанской шерсти камвольнаго типа.
19. **Трофименко, Я. К.,** Харьковъ.
Шерсть.
20. **Управленіе Темиръ-Ханъ-Шуринскаго округа,** Дагестанская область.
Шерсть.
21. **Фальцъ-Фейнъ, Эдуардъ и Густавъ Ивановичи,** Таврическая губ., Днѣпровскій у.
Образцы шерсти.
22. **Херсонская Губернская Земская Управа.**
Коллекція шерстей и руна.

Классъ 69. Щетина, волосъ, рога, копыта.

1. **Бобровъ, А. А.,** Нижегородская губ., село Спасское.
2. **Скоросѣховъ, Я. Ф.,** С.-Петербургъ.

Группа 22.

Пищевые продукты для скота.

(Въ зданіи, по плану № LI).

Классъ 75. Корма, имѣющіе особое значеніе въ неурожайные годы: листья, вѣтки.

1. **Акціонерное Общество свекловичнаго завода „Санники“,** Варшава.
Искусственный кормъ для скота.

Группа 24.

Орудія, машины и приборы.

(Въ зданіи, по плану № LI).

Классъ 79. Орудія, машины и приборы по уходу за животными.

1. **Махинъ, П. И., и К°,** Москва.
Ветеринарные инструменты.
2. **Трындина сыновья,** Москва.
Ветеринарные инструменты.

Классъ 80. Орудія, машины и приборы по обработкѣ и перевозкѣ молока и молочныхъ продуктовъ.

1. **Милютинъ,** г. Череповецъ.
Маслобойка.
2. **Мастерская принадлежностей молочнаго хозяйства Н. В. Верещагина,** Москва.
Приборы, машины и орудія для приготовленія сыровъ и масла.
3. **Юлинъ, Альбертъ,** Финляндія, Фискарсъ.
Маслобойки.

Классъ 81. Приборы для анализа молока и болѣзней молока; микроскопическіе препараты.

1. **Едимоновская школа молочнаго хозяйства Н. В. Верещагина,** Тверская губ., Корчевской у., с. Едимоново.
Лабораторія для анализа молока.

Группа 25.

Модели и планы.

(Въ зданіи по плану № LI).

Классъ 83. Модели и планы скотныхъ дворовъ, сыроваренъ и ледниковъ.

1. **Линдштедтъ, К. Ѳ.,** Орловско-Витебская ж. д., ст. Рудня.
Модели и планы.

Группа 26.

Болѣзни домашнихъ животныхъ.

(Въ зданіи по плану № LI).

Классъ 85. Микроскопическіе препараты, модели, рисунки.

1. **Нижегородское отдѣленіе Французскаго Общества Пастеровскихъ сибиреязвенныхъ прививокъ.**
2. **Самарское Губернское Земство,** Самара.
Препараты Ветеринарно-Бактеріологической лабораторіи.
3. **Саратовское Губернское Земство,** Саратовъ.
Картограммы о движеніи чумы. Научныя работы по скотоводству.
Препараты болѣзни домашнихъ животныхъ.
4. **Совѣтъ Кубанскаго экономическаго Общества,** Екатеринодаръ.
Картограммы.

Классъ 87. Вредныя насѣкомыя, глисты и т. д.

1. **Петровъ, Иванъ Петровичъ,** Москва.
Коллекція ядовитыхъ травъ и вредныхъ животныхъ.

Группа 27.

Научныя работы по изслѣдованію русскаго скотоводства.

(Въ зданіи, по плану № LI).

Классъ 88. Карты, таблицы, фотографіи, рисунки и модели.

1. **Едимоновская школа молочнаго хозяйства Н. В. Верещагина,** Тверская губ., Корчевской у., с. Едимоново.
Карты, картограммы и діаграммы.
2. **Херсонская Губернская Земская Управа,** Херсонъ.
Таблицы удоевъ. Таблицы выхода шерсти. Чертежи скотнаго двора, молочной, свинарни и птичника.

Классъ 90. Литература.

1. **Едимоновская школа молочнаго хозяйства Н. В. Верещагина,** Тверская губ., Корчевской у., с. Едимоново.
Научныя работы по изслѣдованію молока и различныхъ породъ скота.
2. **Самарская Губернская Управа,** Самара.
Научныя работы.

Группа 28.

Птицеводство.

(Въ зданіи, по плану № XXX).

Классъ 92. Коллекціи домашнихъ птицъ, промысловыхъ и декоративныхъ.

1. **Его Императорское Высочество великій князь НИКОЛАЙ НИКОЛАЕВИЧЪ.**
Фазаны.
2. **Алферовъ, Александръ Нестеровичъ,** Москва.
Голуби, куры и утки.
3. **Анисимовъ, Иванъ Разумниковичъ,** С.-Петербургъ.
Голуби.
4. **Бубновъ, Иванъ Андреевичъ,** Москва.
Куры, утки, гуси, павлины, цесарки и голуби.
5. **Единороговъ,** Нижній-Новгородъ.
Куры.
6. **Ивангородская крѣпостная военно-голубиная почтовая станція,** Люблинская губ., Ивангородъ.
Почтовые голуби.
7. **Калашниковъ, Александръ Ивановичъ,** Нижній-Новгородъ.
Куры, гуси, утки, апсты.
8. **Колонинъ, Тихонъ Петровичъ,** Москва.
Почтовые голуби.
9. **Кордюковъ, Александръ Степановичъ,** Москва.
Куры.
10. **Крякушинъ,** Нижній-Новгородъ.
Голуби.
11. **Лозицкій, Антонъ Тимоѳеевичъ,** Кострома.
Бухарскіе голуби.
12. **Маловъ, Алексѣй Васильевичъ,** С.-Петербургъ.
Голуби.
13. **Митюрниковъ, Иванъ Петровичъ,** С.-Петербургъ.
Куры, утки и проч.
14. **Рижское Общество любителей птицеводства,** Рига.
Коллективный экспонатъ.
15. **Ромадинъ, В. А.,** Нижній-Новгородъ.
Голуби.
16. **Рыбаковъ, А. Ф.,** Нижній-Новгородъ.
Куры и павлины.

54. **Лубенская сельскохозяйственная ремесленная школа Губернскаго Земства,** Полтавская губ., г. Лубны.
Продукты молочнаго хозяйства.

55. **Лузинъ, П. В.,** Екатеринбургъ.
Масло и сало.

56. **Маріинское земледѣльческое училище,** Рязанско-Уральская жел. дор., ст. Маріиновка.
Сыръ бакштейнъ.

57. **Мартенсенъ, К.,** Рига.
Консервы.

58. **Мартинсонъ, К.,** мѣст. Крейцгофъ.
Масло.

59. **Мартыновъ, Владиміръ Харлампіевичъ,** Симбирская губ., Ардатовскій у., ст. Апраксино, с. Мочкасы.
Сыръ.

60. **Менде, Владиміръ Александровичъ,** Саратовская губ., Литовское почт. отдѣленіе.
Мердушки.

61. **Мещерская, княгиня Марія Александровна,** Смоленская г., Сычевскій у.

62. **Мещерскій, князь Сергѣй Борисовичъ,** Тверская губ., ст. Лотошино.
Сыръ и масло.

63. **Митавское сельскохозяйственное Общество,** Митава.
Сыръ, масло, мясо и окорока.

64. **Могильцевскій артельный заводъ,** Ярославская губ., Рыбинскій уѣздъ.
Голландскій сыръ.

65. **Мокроусовъ, В. С.,** Тамбовъ.
Ветчина и колбаса.

66. **Муромцевъ, Владиміръ Павловичъ,** Смоленская губ., Гжатскій у.
Сыры: бакштейнъ, тильзитскій и лимбургскій.

67. **Образцова, Зоя Александровна,** Казанская губ., Козьмодемьянскій у.
Масло русское.

68. **Обуховъ, В. В.,** Казанская губ., село Куралово.
Сыръ бакштейнъ.

69. **Озолинъ, Вильгельмъ,** Рига.
Французскіе сыры.

70. **Орловъ-Давыдовъ, графъ Анатолій Владиміровичъ,** Симбирская губ., Сызранскій у., им. Усолье.
Масло сливочное и сыръ.

71. **Патонъ, Иванъ Петровичъ,** Казанская губ., с. Рагозино.
Сыры и масло.

72. **Первый Балтійскій заводъ казеина,** близъ Ревеля.
Казеинъ.

73. **Порошинъ, Н. А.,** Вологодская губ., г. Грязовецъ.
Масло.

74. **Постниковъ, Борисъ Нестеровичъ,** Самаро-Златоустовская жел. дор., ст. Смышляевка.
Кумысъ.

75. **Почино-болотинскій артельный заводъ,** Ярославская губ., Рыбинскій у., ус. Починокъ.
Голландскій сыръ.

76. **Пузынинъ, Василій Филипповичъ,** Ярославская губ., Свѣтиловская почт. ст., дер. Поповское.
Масло.

77. **Пюклеръ, графиня Елизавета Александровна,** Смоленская губ., г. Сычевка.
Сыръ.

78. **Ракуса-Сущевскій, Станиславъ Яковлевичъ,** Могилевская г., Чершковскій у.
Сыръ бокштейнъ.

79. **Роговы, братья, К. и Н.,** Ярославская губ., Пошехонье.
Масло.

80. **Розовскій, Карлъ Эд.,** Подольская губ.
Молочные продукты.

81. **Розынной, И. М.,** Вологодская губ., г. Кадниковъ.
Сыры и масло.

82. **Рудиковъ, П. О.,** Ростовъ-на-Дону.
Колбаса и ветчина.

83. **Рѣпинъ, Дмитрій Ивановичъ,** г. Череповецъ, Устье-Угольская пристань.
Масло.

84. **Рябова, Леонтія, сыновья,** Ярославская губ., г. Молога.
Сливочное масло: парижское, сладко-соленое и голштинское.

85. **Савельевъ, Сергѣй Доримедонтовичъ,** Казань.
Масло топленое и сливочное.

86. **Сальниковъ, Николай Ивановичъ,** Ярославская губ., Пошехонскій у.
Русско-швейцарскій сыръ.

87. **Святогорскій артельн. маслобойный заводъ,** Вологодская губ., д. Грязовецъ.
Масло.

88. **Сергѣевъ, Д. Д.,** Ярославская губ., Рыбинскій у., с. Гаѣбово.
Масло и зеленый сыръ.

89. **Симаковъ, Василій Андреевичъ,** Московско-Брестская жел. дор., ст. Михайловское, с. Засижье.
Сыръ.

90. **Слудинова, вдова, съ сыновьями,** Вологодская г., г. Кадниковъ.
Масло.

91. **Смирновъ, Дмитрій Ивановичъ,** Пермская губ., Оханскій у.
Сыръ и масло своей фермы.

92. **Свитко, Д. В.,** Гродненская губ.

93. **Соколовскій, Петръ Антоновичъ,** Тифлисская губ., ст. Коби.
Овечій сыръ.

94. **Соколовъ, Иванъ Никитичъ,** Орловская губ., г. Ливны.
Копченая колбаса.

95. **Соколовъ, И. И.,** Новгородская губ., г. Череповецъ.
Масло.

96. **Спиридоновъ, Н. В.,** С.-Петербургъ.
Масло.

97. **Статный, Петръ Егоровичъ,** Смоленская губ., г. Бѣлый, им. Шатилово.
Сыръ и масло.

98. **Стаховичъ, Александръ Александровичъ,** Тамбовская губ., Лебедянскій у. и Пензенская губ., Керенскій у.
Масло парижское и голштинское; сыръ швейцарскій и голландскій.

99. **Строганова, графиня Анна Дмитріевна,** Харьковская губ., Сумскій у.
Масло.

100. **Строгановъ, графъ Павелъ Сергѣевичъ,** Тамбовская губ. и у., с. Знаменское-Киріанъ.
Окорока.

101. **Сысоевъ, Александръ Егоровичъ,** Вологда.
Масло и сыръ.

102. **Сыщиковъ, Иванъ Васильевичъ,** Рыбинскъ.
Сыръ и масло.

103. **Тарасовъ, Петръ Ивановичъ,** Екатеринбургъ.
Масло.

104. **Тихменевы, Д. С. и В. Н.,** Вятка.
Масло коровье.

105. **Титовъ, В. А.,** Могилевская губ., Оршанскій у.
Сыры.

106. **Тукалло, Игнатій Мечеславовичъ,** Виленская губ. и у.
Масло.

107. **Уральскаго казачьяго войска хозяйственное Правленіе,** Уральскъ.
Мѣстные молочные консервы.

108. **Фаддеевъ, Евгеній Ѳедоровичъ,** Ярославско-Архангельская жел. дор., ст. Егорьевская.
Масло.

109. **Федосѣевъ, Леонидъ Алексѣевичъ,** Владимірская губ., с. Рязанцево.
Продукты молочнаго хозяйства.

110. **Хатовъ, Алексѣй Ивановичъ,** Псковская г., г. Островъ.
Масло.

111. **Чернышевъ, Д. И.,** Ярославская губ.
Масло и зеленый сыръ.

112. **Шадиновъ, Г.,** Тифлисъ.
Сыръ и масло.

113. **Шибаевъ, Иванъ Капитоновичъ,** Рыбинскъ.
Масло.

114. **Шишмаревъ, Николай Александровичъ,** Ярославская губ., г. Пошехонье.
Масло.

115. **Шлюпъ, Альбертъ,** островъ Эзель.
Сыръ швейцарскій.

116. **Штеффенсъ, Эдуардъ,** г. Нижній-Новгородъ.
Колбаса.

117. **Шуцкій, Александръ Константиновичъ,** Рязанская губ., г. Зарайскъ.
Сливочное масло.

118. **Эннатскій, Леонидъ Васильевичъ,** Казанская губ.
Масло сливочное.

119. **Юрьевъ, К. И.,** Нижегородская губ.
Швейцарскій сыръ.

120. **Ягминъ, С. П.,** Гродненская губ., мѣст. Востище.
Сливочное масло и сыры.

121. **Яги, Ѳедоръ Ивановичъ,** Смоленская губ.
Швейцарскій сыръ жирный и тощій. Масло и творогъ.

122. **Языкова, Марія Дмитріевна,** Казанскій у., село Паповка.
Масло сливочное.

123. **Ясманъ, И. А.,** С.-Петербургская губ., Новоладожскій у.
Коровье масло. Съѣстное сало. Окорока и мясо.

Классъ 67. Кожи невыдѣланныя.

1. **Антипинъ, Алексѣй Андреевичъ,** Нижегородская губ., Балахнинскій у., с. Катунки.
Кожи.

2. **Бароновъ, Николай Осиповичъ,** Таврическая губ., г. Карасубазаръ.
Кожи.

3. **Вачуринъ, Иванъ Даниловичъ,** Тверская губ., Кашязинскій у., с. Кирмы.
Кожи.

4. **Бебѣшина, Евдокія Григорьевна,** Нижегород. губ., г. Арзамасъ.
Юфтъ.

5. **Богдановъ, А. Ф.,** Нижегородская губ., Балахнинскій у., с. Катунки.
Кожи.

6. **Бутиковъ, Николай Евграфовичъ,** Ярославская губ., с. Великое.

7. **Воробьевъ, Петръ Михайловичъ,** Нижегородская губ., Балахнинскій у., с. Катунки.
Кожи.

8. **Васеевъ и Серебренниковъ,** Пермская губ., Красноуфимскій у., с. Красновское.
Кожи.

9. **Маховинъ, И. П.,** Нижегородская губ., Балахнинскій у., с. Катунки.
Кожи.

10. **Синадино, братья,** Кишиневъ.

11. **Шелепина наслѣдники,** Вологда.
Кожи.

Классъ 68. Всякаго рода шерсть въ образцахъ, рунахъ; шнуры.

1. **Боровитинъ, Василій Денисовичъ,** Оренбургская губ., Троицкій у.
Образцы шерсти съ овецъ собственнаго завода.

2. **Воронцовъ-Дашковъ, графъ Иларіонъ Ивановичъ,** Саратовская губ. и у.

3. **Гаджіевъ, Гаджи,** Дагестанская область, селеніе Ахты.
Шерсть.

4. **Газемъ-Бекъ-Саферъ-Бекъ-Оглы,** Дагестанская область.
Шерсть.

5. **Глинка, Н. И.,** Ложжинская губ., посадъ Червинъ.
Шерсть.

6. **Гординскій, Александръ Михайловичъ,** Полтавская губ., Кобелякскій у.
Сашки сѣрые. Шерсть «сокольскихъ» овецъ.

7. **Колпаковъ, Н. В.,** Уральская область, г. Калмыковъ.
Шерсть овечья и верблюжья.

8. **Кривскій, П. А.,** Рязанско-Уральская ж. д., ст. Салтыковка.
Шерсть мериносовъ.

17. **Рюмина, Варвара Леонидовна,** Нижній-Новгородъ.
Куры.
18. **Салынинъ, М. В.,** Нижній-Новгородъ.
Голуби.
19. **Сатунинъ,** Нижній-Новгородъ.
Куры.
20. **Урусовская ферма,** Черниговская губ., г. Стародубъ.
Куры,индѣйки, утки.
21. **Худековъ, Сергѣй Николаевичъ,** Рязанская губ., г. Скопинъ.
Куры, гуси, утки и проч.

Классъ 93. Аппараты для искусственнаго вывода птицъ.

1. **Губченко.**
Аппаратъ для истребленія паразитовъ на птицахъ.
2. **Цимбалюкъ, ротмистръ.**
Электро-звонковый «детекъ». Электро-автографическій приборъ для записыванія времени прибытія голубей при состязаніяхъ.
3. **Шатковъ, Петръ Михайловичъ,** С.-Петербургъ.
Инкубаторы разныхъ системъ.

Классъ 95. Приборы и орудія по птицеводству.

1. **Абозинъ, Иванъ Ивановичъ,** С.-Петербургъ.
Автоматическое куриное гнѣздо собственнаго изобрѣтенія.
2. **Ивангородская крѣпостная военно-голубиная почтовая станція,** Люблинская губ., г. Ивангородъ.
Принадлежности военно-голубиной почты.

Классъ 96. Помѣщенія для птицъ, въ натуральную величину и въ моделяхъ.

1. **Наумовъ, Михаилъ Ивановичъ,** С.-Петербургъ.
Курятники, садки.

Классъ 97. Литература.

1. **Абозинъ, Иванъ Ивановичъ,** С.-Петербургъ.
Сочиненіе по птицеводству.
2. **Русское Общество голубинаго спорта.**
Журналъ: «Вѣстникъ голубинаго спорта». Брошюра: «Краткія свѣдѣнія о Русскомъ Обществѣ голубинаго спорта».

Группа 29.

Шелководство.

(Въ зданіи, по плану № XLIV).

Классъ 98. Коллекціи шелкопрядовъ разныхъ породъ, коконовъ и пр.

1. **Александровскій учительскій институтъ,** Тифлисъ. (Научно-учебн. отд.).
Коконы.
2. **Ахметовское станичное училище,** Кубанская обл.
3. **Бабаевъ, К. Л.,** Эриванская губ., г. Ордубатъ.
Коконы.
4. **Воронцовско-Александровское училище,** Ставропольская губ.
Коконы.
5. **Главное Управленіе Удѣловъ,** С.-Петербургъ.
(Въ особомъ павильонѣ, по плану № 12).
Учебная коллекція шелководства, составленная Императорскимъ двухкласснымъ училищемъ въ имѣніи Его Величества «Ливадія»: образцы шелковицы или тутоваго дерева; образцы; превращенія тутоваго шелкопряда; образцы коконовъ и шелка краткое поясненіе коллекціи.
6. **Гюбнеръ, Т. Д.,** Симферополь.
Коллекція по шелководству. Коконы.
7. **Императорскаго Московскаго Общества сельскаго хозяйства Комитетъ шелководства,** Москва.
Учебныя коллекціи по шелководству.
8. **Кавказская шелководственная станція,** Тифлисъ.
Коллекція коконовъ, выкормленныхъ при станціи и ея отдѣленіяхъ; демонстративныя коллекціи; коллекція по новоценому шелководству, по выкормкѣ, гренажу и размоткѣ шелка, тутоводству.
9. **Калашевъ, Н. Д.,** Бакинская губ., г. Геокчай.
Кокониики и коконы.
10. **Кубанская учительская семинарія,** Кубанская обл., ст. Ладожская. (Научно-учебн. отд.).
Коконы; коллекція по шелководству.
11. **Лубенская сельскохозяйственная школа,** Полтавская губ., г. Лубны.
Продукты шелководства.
12. **Любовъ, Алексѣй Петровичъ,** Терская обл., ст. Прохладная.
Коконы.
13. **Маліанцъ,** г. Елизаветполь.
Коконы.
14. **Мнацакановъ,** Елизаветпольская губ., с. Варташанъ.
Коконы.
15. **Никитинъ, А. И.,** Ставропольская губ., с. Новозаведенное.
Коконы.
16. **Озургетское городское училище.** (Научно-учебн. отд.).
Коконы.
17. **Поповъ,** Владимірская губ., с. Тейково.
Коконы, выкормленные скорпіономъ.
18. **Ризаевъ,** Эриванская губ., г. Ордубатъ.
Коконы.
19. **Рогожинъ, Т. П.,** Терская обл., станица Червленная.
Коконы.
20. **Ростовское Реальное училище,** Ростовъ-на-Дону. (Научно-учебн. отд.).
Коллекція по шелководству.
21. **Тимошевское станичное училище,** Кубанская обл.
Коконы.
22. **Туміанъ, И. С., и Африкіанъ, К. Ѳ.,** Тифлисская губ., Сигнахскій у.
Коконы, грена въ мѣшечкахъ, кокониики.
23. **Уманьское земледѣльческое училище.** (Дополн. сельскохоз. отд.).
Коконы. Коллекціи по гренажу, выкормкѣ и тутоводству.
24. **Училище для дочерей нижнихъ чиновъ Черноморскаго флота,** Херсонская губ., г. Николаевъ.
Коллекціи по шелководству и изготовленію шелковыхъ тканей.
25. **Фингерманъ, Р. И.,** Терская обл., станица Павлодаевская.
Коконы.
26. **Херсонское сельскохозяйственное училище.** (Дополнит. сельскохоз. отд.).
Коконы; коллекція по шелководству.
27. **Шереръ,** Симферопольскій у.
Коконы.

Классъ 99. Приборы и снаряды, употребляемые при шелководствѣ.

1. **Кавказская шелководственная станція.**
Модели и чертежи червоводенъ и гренъ.
2. **Маліанцъ,** г. Елизаветполь.
Модели этажерокъ и другихъ снарядовъ.
3. **Туміанъ, И. С., и Африкіанъ, К. Ѳ.,** Тифлисская губ., Сигнахскій у.
Съемники и бумажные мѣшочки для бабочекъ.

Классъ 101. Снаряды для размотки и крученія шелка.

1. **Батумское ремесленное училище.**
Шелкомотальный станокъ.
2. **Игановъ, Владиміръ Павловичъ,** Тифлисъ.
Шелкокрутильный станокъ.

Классъ 102. Образцы шелка натуральнаго и крашенаго.

1. **Аруньянцъ, Амбарцумъ,** г. Шуша.
Грежа. Крученый шелкъ.
2. **Бабаевъ, К. Л.,** Эриванская губ., г. Ордубатъ.
Шелкъ грежи и крученый.
3. **Боханова, Зиновія,** Терская обл., ст. Прохладная.
Шелкъ кустарной размотки.
4. **Императорскаго Московскаго Общества сельскаго хозяйства Комитетъ шелководства,** Москва.
Шелкъ, полученный отъ червей, выкормленныхъ скорпіономъ. Шелкъ, привозимый въ Москву для производства утка и основы, идущихъ на приготовленіе шелковыхъ тканей.
5. **Кавказская шелководственная станція,** Тифлисъ.
Образцы шелка грежи собственной размотки; коллекція шелка грежи разныхъ породъ и толщины; коллекція шелка, выкормленнаго разными сортами шелковицы; коллекція по окраскѣ шелка.
6. **Калашевъ, Н. Д.,** Бакинская губ., г. Геокчай.
Грежа и издѣлія шелководства.
7. **Калашева, С. И.**
Вязанія издѣлія изъ шелка.
8. **Любовъ, Алексѣй Петровичъ,** Терская обл., ст. Прохладная.
Шелкъ.
9. **Мнацакановъ, Арутюнъ,** Елисаветпольская губ., с. Варташанъ.
Шелкъ. Фризонъ.
10. **Ризаевъ, Р.** Эриванская губ., г. Ордубатъ.
Грежа и утокъ, крашеный и некрашеный.
11. **Саркисовы, братья,** Эриванская губ., Нахичеванскій у., с. Шгна.
Шелкъ-утокъ.
12. **Сафаровъ,** Елисаветполь.
Издѣлія изъ шелка.
13. **Тазнова, Татьяна,** Терская обл., стан. Павлодольская.
Шелкъ кустарной размотки.
14. **Тараевъ, С.,** г. Шемаха.
Издѣлія изъ шелка.
15. **Теръ-Погосовъ,** Елисаветпольская губ., г. Нуха.
Шелкъ грежи и утокъ.
16. **Теръ-Стеланянцъ,** Елисаветпольская губ., Ванкъ.
Грежа и утокъ.

Классъ 104. Изданія.

1. **Гюбнеръ, Т. Д.**
Брошюра по шелководству.
2. **Ивановъ, Владиміръ Павловичъ,** Тифлисъ.
Брошюры и наставленія по размоткѣ и переработкѣ шелка и шелковыхъ отбросовъ.
3. **Кавказская шелководственная станція,** Тифлисъ.
Труды станціи и пчельника, — 8 томовъ; руководство, очерки, стѣнныя таблицы, планы, чертежи, фотографическіе снимки.
4. **Училище для дочерей нижнихъ чиновъ Черноморскаго флота,** Херсонская губ., г. Николаевъ.
Альбомъ видовъ обученія шелкоткацкому дѣлу въ училищѣ.
5. **Шавровъ, Н. Н.**
Сочиненіе по шелководству; руководство по выкормкѣ, тутоводству и замариванію коконовъ.

Группа. 30.

Пчеловодство.

(Въ зданіи, по плану № LI, пасѣка въ лѣсной дачѣ графа Шувалова).

Классъ 105. Коллекціи пчелъ.

1. **Авдѣевъ, Александръ Ивановичъ,** Нижній-Новгородъ, Телячья улица, собств. домъ.
   Улей съ пчелами мѣстной породы.
2. **Богдановъ, Ѳедоръ Ивановичъ,** Нижній-Новгородъ, Карповка, промышленный пчельникъ.
   Улей съ живыми пчелами.
3. **Кузнецовъ, Яковъ Ѳедоровичъ,** Костромская губ., Макарьевск. у., Верхненейская вол., д. Перстова.
   Улей съ пчелами.
4. **Травинскій, Петръ Ильичъ,** Московско-Брестская ж. д., ст. Одинцово.
   Улей съ пчелами.
5. **Управленіе Казанскаго Архіерейскаго дома Высокопреосвящ. Владиміра,** Казань.
   Улей съ пчелами; наблюдательный улей съ пчелами.
6. **Уткинъ, Василій Константиновичъ,** Нижегородская губ., с. Павлово.
   Улей съ пчелами.
7. **Ѳомины, братья Семенъ и Иванъ Ѳедоровичи,** Казань, чрезъ Столбищенское Волостное правленіе.
   Улей съ пчелами.
8. **Яковенко, Алексѣй Павловичъ,** Екатеринославская губ., мѣст. Ивановка.
   Улей съ пчелами; наблюдательный улей съ пчелами итальянской породы.

Классъ 106. Пчеловодныя принадлежности и ульи разныхъ типовъ.

1. **Авдѣевъ, Александръ Ивановичъ,** Нижній-Новгородъ, Телячья ул., соб. д.
   Одинъ улей.
2. **Александровъ, Семенъ Александровичъ,** Харьковская губ., г. Чугуевъ.
   Улей для кочевого пчеловодства; малороссійская дуплянка.
3. **Антиповъ, Василій Антиповичъ,** Новгородская губ., ст. Клопузовская.
   Два улья рамочныхъ; снарядъ для снятія роя.
4. **Арсеній, іеродіаконъ Казанскаго Зилантскаго монастыря,** г. Казань.
   Модель пасѣчныхъ вѣсовъ, собств. изобрѣтенія.
5. **Болотниковъ, Семенъ Прокофьевичъ,** Казань, земледѣльческое училище.
   Ульи, модели ульевъ и пчеловодныя принадлежности.
6. **Богдановъ, Ѳедоръ Ивановичъ,** Нижній-Новгородъ, слоб. Карповка.
   Принадлежности пчеловодства.
7. **Бурашевская школа садоводства, пчеловодства и огородничества,** Тверь, с. Бурашево.
   Ульи и пчеловодныя принадлежности.
8. **Быстрицкій, Владиміръ Сергѣевичъ,** Симбирская губ., ст. Большіе Березники.
   Улей, центробѣжка, сѣтка, роевня и дымарь.
9. **Васильевъ, Ефимъ Алексѣевичъ,** Нижегородская губ., ст. Кудиново.
   Рамка съ начатками.
10. **Волковы, Иванъ Ѳедоровичъ и Павелъ Ивановичъ,** Саратовская губ., г. Вольскъ.
    Улей.
11. **Волковинскій, Виталій Васильевичъ, и Піотровская, Викторія Эдмундовна,** Кіевъ, Прозоровская ул., д. № 18.
    Ульи и принадлежности пчеловодства.
12. **Вятское Губернское Земство.**
    Ульи, центробѣжки, круглая пила и проч. пасѣчныя принадлежности.
13. **Глыбинъ, Иванъ Глѣбовичъ,** Новгородская губ., г. Череповецъ.
    Улей.
14. **Газдановъ, Ефимъ Павловичъ,** Темиръ-Ханъ-Шура, Апшеронская ул.
    Улей.
15. **Длубакъ, Андрей Валентьевичъ,** Новорадомскъ, Глина Гославице.
    Воскопрессъ.
16. **Жадановскій, о. Іоаннъ Андреевичъ, священникъ,** Харьковская губ., г. Чугуевъ.
    Улей.
17. **Захаровъ, Василій Андреевичъ,** Ярославская губ., ст. Большое село.
    Ульи, центробѣжка и другія принадлежности.
18. **Зубаревъ, Андрей Ѳедоровичъ,** С.-Петербургъ, Басковъ пер., № 14.
    Центробѣжка.
19. **Иконниковъ, Алексѣй Яковлевичъ,** Кіевъ, Куреневка, Копыловъ, Захарьевская, № 23.
    Улей.
20. **Казанское земледѣльческое училище,** Казань.
    Коллекція ульевъ и принадлежностей пчеловодства; ножи.
21. **Каранинъ, Никифоръ Анисимовичъ,** Пермская губ., г. Оса, Рябковская вол., д. Карапорки.
    Одна маточная клѣточка.
22. **Колесниковъ, Андрей Николаевичъ,** Обл. войска Донского, Ровенки.
    Улей.
23. **Колобовъ, Петръ Ивановичъ,** г. Боровичи.
    Два колодныхъ улья.
24. **Краузе, А.,** Ташкентъ.
    Туркестанскій улей для кочевого пчеловодства.
25. **Кременецкій, о. Александръ Степановичъ, священникъ,** Воронежская губ., ст. Ольховатка.
    Улей.
26. **Кузьминъ, Герасимъ Аѳанасьевичъ,** Смоленская губ., Гжатскій у., ст. Карманово.
    Дымарь, принятый Общимъ Собраніемъ Русскаго Общества Пчеловодства; брусочки-раздѣлители.
27. **Кузнецовъ, Яковъ Ѳедоровичъ** (адресъ см. выше).
    Улей соломенный и приборъ для изготовленія его.
28. **Лавлинцевъ, Степанъ Сергѣевичъ,** Саратовская г., г. Вольскъ.
    Ульи.
29. **Маріинское Земледѣльческое училище,** Саратовская губ., ст. Маріиновка.
    Улей-двоякъ; воскотопка.
30. **Малышевъ, Дмитрій Тимоѳеевичъ,** Казанская губ., Чистопольскій у., Ново-Шеншинская вол., д. Петропавловская.
    Улей.
31. **Никифоровъ, Павелъ Никифоровичъ,** С.-Петербургъ, Гостин. дворъ, № 29.
    Улей, модель улучшеннаго колоднаго улья и кормушка.
32. **Общество пчеловодства и садоводства въ г. Варшавѣ,** Варшава, Вейская, № 12.
    Ульи, наблюдательный улей, маски и пчеловодныя принадлежности.
33. **Образцовый пчельникъ имени М. Е. Ляховой,** Уфимская г., станц. Бузовьяны.
    Улей для кочевого пчеловодства.
34. **Островскій, Іаковъ Степановичъ, священникъ,** Волынская г., м. Острополь.
    Модели: улья, медопресса-восковарки.
35. **Пензенское училище садоводства** (внѣ конкурса).
    Коллекція ульевъ.
36. **Писаревъ, Владиміръ Ивановичъ,** Тульская губ., г. Кашира, им. Понизье.
    Улей Рута, модели ульевъ, сѣтки, дымари и проч. принадлежн. пчеловодства.
37. **Платоновъ, Константинъ,** Казанская г., Чистопольскій у., с. Кубаръ
    Улей.
38. **Поповъ, Михаилъ Михайловичъ,** Область войска Донского, Люньково-Колитвенское почт. отд.
    Улей.
39. **Патаповъ, Сергѣй Гавриловичъ,** Кубанск. обл., Баталпашинскъ.
    Модели: центробѣжки, воскотопки, фильтра, стола съ чаномъ; маточникъ.
40. **Пушковъ, Иванъ Андреевичъ,** Новгородская г., г. Череповецъ.
    Улей.
41. **Родіоновъ, Михаилъ Ѳедоровичъ,** Нижегородская губ., село Павлово.
    Улей съ полуторнымъ магазиномъ.
42. **Русское Общество пчеловодства, состоящее подъ Августѣйшимъ покровительствомъ Е. И. В. Великаго Князя ГЕОРГІЯ МИХАИЛОВИЧА,** С.-Петербургъ, Екатерининскій каналъ, № 27.
    Ульи: одобренные Обществомъ, Левицкаго и Дадана, всевозможныя принадлежности пчеловодства.
43. **Рябининъ, Петръ Ивановичъ,** Костромская губ., Ветлужскій у., станція Ивановское.
    Модель улья собств. системы; принадлежности пчеловодства.
44. **Пасѣка экономіи „Соха" П. П. фонъ-Дервиза,** Рязанско-Уральская ж. д., станція Хрущево.
    Улей Дадана, измѣненный; модели ульевъ разныхъ типовъ, модель пасѣчнаго дома.
45. **Уманьское земледѣльческое училище,** Кіевская г., г. Умань.
    Модели ульевъ.
46. **Тарасовъ,** г. Череповецъ.
    Рамка съ кормушкой.
47. **Травинскій, Петръ Ильичъ,** Московско-Брестская ж. д., станц. Одинцово.
    Улей собств. сист. и принадлежности.
48. **Управленіе Казанскаго Архіерейскаго дома Высокопреосвященнаго Владиміра,** Казань.
    Ульи и принадлежности пчеловодства; цементная вафельница.
49. **Успенскій, о. Александръ Ивановичъ, протоіерей.**
    Модель улья; принадлежности пчеловодства.
50. **Фомины, братья, Семенъ и Иванъ Ѳедоровичи,** Казань, чрезъ Столбищенское Волостное Правленіе.
    Центробѣжка, вафельница, пасѣчные вѣсы.
51. **Хрусановскій, Мартинъ-Эдмундъ Ивановичъ,** Варшава, Бѣлянская ул., № 16.
52. **Череповецкое Общество пчеловодства,** Новгородская губ., г. Череповецъ.
    Ульи и принадлежности пчеловодства.
53. **Шереръ, о. Францъ Ивановичъ, священникъ,** Симферопольскій уѣздъ, станція Зуя.
54. **Шуваловъ, Ѳедоръ Васильевичъ,** Николаевская ж. д., полуст. «Сходня».
    Улей.
55. **Шумаковъ, Александръ Ивановичъ,** Воронежская г., Ровенки.
    Улей.
56. **Якимовъ, Викторъ Ивановичъ,** Новгородская г., г. Череповецъ, Осѣевская.
    Улей собств. системы, дымарь.
57. **Яковенко, Алексѣй Павловичъ,** Екатеринославская г., м. Ивановка. (Пасѣка находится въ завѣдываніи Я. Т. Кулломая).
    Улей и принадлежности пчеловодства.

Классъ 107. Сырые продукты пчеловодства.

1. **Александровъ, Семенъ Александровичъ,** Харьковская губ., г. Чугуевъ.
   Медъ спущенный.
2. **Алексѣевъ,** Новгородская губ., г. Череповецъ.
   Медъ и воскъ.
3. **Альбовъ, А.,** Новгородская губ., г. Череповецъ.
   Медъ и воскъ.

4. **Богдановъ, Е.,** Новгородская губ., г. Череповецъ.
Медъ и воскъ.
5. **Бастинъ, А.,** Новгородская губ., г. Череповецъ.
Медъ и воскъ.
6. **Богдановъ, К.,** Новгородская губ., г. Череповецъ.
Медъ и воскъ.
7. **Болотниковъ, Семенъ Прокофьевичъ,** Казань, земледѣльческое училище.
Медъ сотовый и спущенный.
8. **Быстрицкій, Владиміръ Сергѣевичъ,** Симбирская губ., станц. Большіе Березники.
Медъ спущенный, липецъ.
9. **Васильевъ, Ефимъ Алексѣевичъ,** Нижегородская ж. д., Кудиново.
Медъ сотовый и спущенный.
10. **Волковинскій, Виталій Васильевичъ, и Піотровская, Викторія Эдмундовна,** Кіевъ, Прозоровская, № 18.
Воскъ, медъ спущенный и сотовый.
11. **Вятскій Епархіальный свѣчной заводъ.**
Воскъ.
12. **Васильевъ,** Новгородская губ., г. Череповецъ.
Медъ и воскъ.
13. **Власовъ, А.,** Новгородская губ., г. Череповецъ.
Медъ и воскъ.
14. **Вахновская артельная пасѣка,** Новгородская губ., Череповецкій у., ст. Большая Дора.
Медъ и воскъ.
15. **Виноградовъ, І., священникъ,** Новгородская г., г. Череповецъ.
Медъ и воскъ.
16. **Врублевскій, Иванъ Ивановичъ,** Варшава, Капитульная, № 8.
Воскъ.
17. **Глыбинъ, Иванъ Глѣбовичъ,** Новгородская г., г. Череповецъ.
Медъ.
18 **Гольской, Н. А., земскій начальникъ,** Новгородская губ., г. Череповецъ.
Медъ и воскъ.
19. **Громцевъ, А.,** Новгородская губ., г. Череповецъ.
Медъ и воскъ.
20. **Громцевъ, о. В., священникъ,** Новгородская г., г. Череповецъ.
Медъ и воскъ.
21. **Гуричевъ, К.,** Новгородская губ., г. Череповецъ.
Медъ и воскъ.
22. **Гусевъ, М.,** Новгородская губ., г. Череповецъ.
Медъ и воскъ.
23. **Демидовъ, А.,** Новгородская губ., г. Череповецъ.
Медъ и воскъ.
24. **Добронравовъ, В.,** Новгородская г., г. Череповецъ.
Медъ и воскъ.
25. **Зондергггеръ, Альбертъ Адольфовичъ,** Бессарабская губ., Пуркары.
Медъ съ сурѣчки, не осѣвшій.
26. **Захаровъ, Василій Андреевичъ,** Ярославская г., с. Большое.
Медъ, воскъ и пчельный клей.
27. **Ивановъ, Е.,** Новгородская губ., г. Череповецъ.
Медъ и воскъ.
28. **Казанскій, Павелъ Николаевичъ,** Новгородская губ., г. Череповецъ.
Медъ и воскъ.
29. **Каранинъ, Никифоръ Анисимовичъ,** Пермская губ., Рябковская вол., г. Оса, д. Карапорки.
Вощина, воскъ и медъ.
30. **Капустинъ, И.,** Новгородская губ., г. Череповецъ.
Медъ и воскъ.
31. **Ключаревъ, А.,** Новгородская губ., г. Череповецъ.
Медъ и воскъ.
32. **Колесниковъ, Андрей Николаевичъ,** Область войска Донского, Ровеньки.
Медъ въ секціяхъ, воскъ.
33. **Колюховъ,** Новгородская губ., г. Череповецъ.
Медъ и воскъ.
34. **Кузьминъ, Герасимъ Аѳанасьевичъ,** членъ-сотрудникъ Императорскаго Вольно-Экономическаго Общества, Смоленская губ., Карманово.
Воскъ и прополисъ.
35. **Кузнецовъ, Н.,** Новгородская губ., г. Череповецъ.
Медъ и воскъ.
36. **Казанское земледѣльческое училище.**
Медъ въ 2-хъ вазахъ.
37. **Лавлинцевъ, Степанъ Сергѣевичъ,** Саратовская губ., г. Вольскъ.
Сотовый медъ.
38. **Леоновъ, Дмитрій Алексѣевичъ,** Рязанская губ., г. Зарайскъ.
Сотовый медъ «Николаю II» — императіалъ; медъ въ секціяхъ.
39. **Любимовъ,** священникъ, Новгородская губ., г. Череповецъ.
Медъ и воскъ.
40. **Макеимовъ, Евдокимъ Ивановичъ,** Тульская губ., г. Кашира.
Пчелиный клей, медъ и воскъ.
41. **Милютинская низшая сельско-хозяйственная школа,** Новгородская губ., г. Череповецъ.
Медъ и воскъ.
42. **Оленичевъ, А.,** Новгородская губ., г. Череповецъ.
Медъ и воскъ.
43. **Орловъ, К.,** Новгородская губ., г. Череповецъ.
Медъ и воскъ.
44. **Орнатскій, И.,** Новгородская губ., г. Череповецъ.
Медъ и воскъ.
45. **Образцовый пчельникъ имени М. Е. Ляховой,** Уфимская г. ст. Бузовьяны.
Медъ, собранный съ разныхъ растеній: фацеліи, липы, кипрея и проч.
46. **Пасѣка экономіи „Соха" П. П. фонъ-Дервиза,** Новгородская губ., Рязанско-Орловская ж. д., ст. Хрущево.
Медъ спущенный.
47. **Павловцевъ, Н.,** Новгородская губ., г. Череповецъ.
Медъ и воскъ.
47. bis. **Піотровская, Викторія Эдмундовна.** См. **Волковинскій, В. В.**
48. **Потаповъ, Сергѣй Гавриловичъ,** Кубанск. обл., Баталпашинскъ.
Воскъ; медъ сотовый, въ секціяхъ и спущенный.
49. **Писаревъ, Владиміръ Ивановичъ,** Тульская губ., г. Кашира им. Понизье.
Коллекція медовъ съ разныхъ мѣстностей Россіи; воскъ.
50. **Пронинъ, П.,** Новгородская губ., г. Череповецъ.
Медъ и воскъ.
51. **Пчельникъ Кавказской шелководственной станціи,** Тифлисъ.
Полная коллекція кавказскихъ медовъ.
52. **Пятогинъ, В.,** Новгородская губ., г. Череповецъ.
Медъ и воскъ.
53. **Родіоновъ, Михаилъ Ѳедоровичъ,** Нижегородская губ., с. Павлово.
Медъ въ рамкахъ.
54. **Рябининъ, Петръ Ивановичъ,** Костромская губ., почт. ст. Ивановское.
Медъ сотовый и спущенный.
55. **Стрѣлковъ, Ѳедоръ Николаевичъ,** псаломщикъ, Костромская губ., Варнавинск. у., с. Большево.
Медъ спущенный и воскъ.
56. **Старцевы, Алексѣй Ивановичъ и Константинъ Ивановичъ,** Московскіе купцы, Москва, Медовой рядъ, у церкви Св. Василія Блаженнаго.
Воскъ и медъ.
57. **Сушко, Викентій Львовичъ,** дворянинъ, Витебская губ., Яновицы, им. Сокольники.
Медъ сотовый.
58. **Смирновъ,** А., учитель Судбицкой школы, Новгородская губ., г. Череповецъ.
Медъ и воскъ.
59. **Смирновъ, Ѳ.,** учитель Воздвиженской школы, Новгородская губ., г. Череповецъ.
Медъ и воскъ.
60. **Таньжинъ, Василій Степановичъ,** сельскій учитель, Пермская губ., Кунгурскій у., с. Троельга.
Медъ спущенный.
61. **Таврическій Епархіальный свѣчной заводъ,** г. Симферополь.
Воскъ.
62. **Тарасовъ, А.,** учитель Неклясского училища, Новгородская губ., г. Череповецъ.
Медъ и воскъ.
63. **Управленіе Казанскаго Архіерейскаго дома Высокопреосвященнѣйшаго Владиміра.**
Медъ.
64. **Узиковъ,** учитель Песьевской школы, Новгородская губ., г. Череповецъ.
Медъ и воскъ.
65. **Управленіе по свѣчной операціи духовенства Подольской епархіи,** г. Каменецъ-Подольскъ, зданіе Свято-Троицкаго монастыря.
Воскъ.
66. **Уткинъ,** Новгородская губ., г. Череповецъ.
67. **Черемхинъ, К.,** учитель Борисовской школы, Новгородская губ., г. Череповецъ.
Медъ и воскъ.
68. **Череповецкая учительская семинарія,** Новгородская губ., г. Череповецъ.
Медъ и воскъ.
69. **Юрьевъ,** священникъ Конечневской церкви, Новгородская губ., г. Череповецъ.
Медъ и воскъ.
70. **Юреневъ, Н.,** земскій начальникъ, Новгородская губ., г. Череповецъ.
Медъ и воскъ.
71. **Якимовъ, Викторъ Ивановичъ,** Новгородская губ., г. Череповецъ, лер. Осѣевская.
Медъ сотовый и спущенный.
72. **Яковенко, Алексѣй Павловичъ,** Екатеринославская губ., почтово-телеграфная станція Ивановское.
Медъ спущенный.
73. **Шереръ, Францъ Ивановичъ,** Симферопольская губ., ст. Зуя.
Медъ спущенный.
74. **Шумаковъ, Александръ Ивановичъ,** Воронежская губ., Ровенки.
Медъ въ секціяхъ.
75. **Екатеринбургскаго Іоанно-Предтеченскаго женскаго монастыря свѣчной заводъ.**
Воскъ.

Классъ 108. Фальсифицированные продукты пчеловодства; суррогаты меда и воска.

1. **Врублевскій, Иванъ Ивановичъ,** Варшава, Капитульная улица, № 8.
Свѣчи изъ парафина.
2. **Кузьминъ, Герасимъ Аѳанасьевичъ,** 1) Нижній-Новгородъ, Выставка; 2) Смоленская губ., Гжатскій у. Карманово.
Суррогаты воска: церезинъ бѣлый и желтый, японскій воскъ, африканскій, мирика-воскъ.
3. **Образцовый пчельникъ Ляховой,** Уфимская губ., ст. Бузовьяны.
Сахарные леденцы.
4. **Писаревъ, Владиміръ Ивановичъ,** Тульская губ., г. Кашира.
Картофельная патока, инвертированный сахарный сиропъ; суррогаты воска.

Классъ 109. Издѣлія изъ меда и воска.

1. **Александровъ, Семенъ Александровичъ,** Харьковская губ., г. Чугуевъ.
Медовое вино и пряники изъ меда.
2. **Амброжевичъ, Іосифъ Андреевичъ,** священникъ, г. Вильна, Липскій пер., домъ Запасника.
Медовое вино.
3. **Болотниковъ, Семенъ Прокофьевичъ,** садовникъ земледѣльческаго училища, г. Казань.
Искусственная вощина.

4. **Буковскій, Александръ Игнатьевичъ**, г. Вильна, Антоколь, собств. домъ.
Медъ напитокъ.
5. **Волковинскій, Виталій Васильевичъ и Піотровская, Викторія Эдмундовна**, г. Кіевъ, Прозоровская улица, домъ № 18.
Медъ напитокъ.
6. **Вятскій Епархіальный свѣчной заводъ.**
Свѣчи.
7. **Врублевскій, Иванъ Ивановичъ**, Варшава, Капитульная улица, № 8.
Свѣчи и пряники.
8. **Екатеринбургскій Іоанно-Предтеченскій женскій монастырь**, г. Екатеринбургъ.
Свѣчи.
9. **Образцовый пчельникъ Ляховой**, Уфимская губ., ст. Бузовьяны.
Искусственная вощина.
10. **Литвинъ, Моисей Лазаревичъ**, Н.-Новгородъ, Нижній Базаръ, домъ Шунаева.
Медъ-лимонадъ.
11. **Нижегородскій Епархіальный свѣчной заводъ.**
Свѣчи.
12. **Потаповъ, Сергѣй Гавриловичъ**, Кубанская обл., г. Баталпашинскъ.
13. **Писаревъ, Владиміръ Ивановичъ**, Тульская губ., г. Кашира.
Искусственная вощина и свѣчи.
14. **Піелецкій, Іосифъ Іосифовичъ**, С.-Петербургъ, Галерная, д. № 14.
Пряники.
15. **Русское Общество пчеловодства, состоящее подъ Августѣйшимъ покровительствомъ Его Императорскаго Высочества Великаго Князя ГЕОРГІЯ МИХАИЛОВИЧА.**
Искусственная вощина.
16. **Рябининъ, Петръ Ивановичъ**, Костромская губ., Ветлужскій у., ст. Ивановское, д. Ивановское.
Искусственная вощина.
17. **Сушко, Викентій Львовичъ**, Витебская губ., Яновичи, им. Сокольники.
Медовыя вина.
18. **Таврическій Епархіальный свѣчной заводъ**, г. Симферополь.
Свѣчи.
19. **Управленіе Казанскаго Архіерейскаго дома Высокопреосвященнѣйшаго Владиміра.**
Искусственная вощина.
20. **Управленіе по свѣчной операціи духовенства Подольской епархіи**, г. Каменецъ-Подольскъ, зданіе Свято-Троицкаго монастыря.
Свѣчи.
21. **Фомины, братья Семенъ и Иванъ Ѳедоровичи**, г. Казань, черезъ Столбищенское волостное правленіе.
Искусственная вощина.
22. **Череповэцкое Общество пчеловодства**, Новгородская губ., г. Череповецъ.
Искусственная вощина.
23. **Яковенко, Алексѣй Павловичъ**, Екатеринославская губ., почтово-телеграфная станція Ивановское.
Искусственная вощина.

Классъ 111 Научныя работы, литература пчеловодства, статистическія свѣдѣнія, сѣмена медоносныхъ растеній, гербаріи.

1. **Амброжевичъ, Іосифъ Андреевичъ**, г. Вильна, Лидскій пер., д. Запасника.
Брошюра по медоваренію.
2. **Болотниковъ, Семенъ Прокофьевичъ**, г. Казань, земледѣльческое училище.
Гербарій, описаніе пасѣки и два плана.
3. **Вятское Губернское Земство**, Вятка.
Діаграмма взятка.
4. **Глазенапъ, Сергѣй Павловичъ**, С.-Петербургъ, университетъ.
«Русскій Пчеловодный листокъ» и «Вѣстникъ Русскаго Общества пчеловодства» за время редакторства экспонента.
5. **Газдановъ, Ефимъ Павловичъ**, г. Темиръ-Ханъ-Шура.
Фотографія улья.
6. **Ермушевъ, Д.**, Новгородская губ., г. Череповецъ.
Гербарій.
7. **Захаровъ, Василій Андреевичъ**, Ярославская губ., Большое село.
Отчетъ по пасѣкѣ, модель пасѣки.
8. **Императорское Русское Общество Акклиматизаціи животныхъ и растеній**, Москва.
Фотографіи и изданія Общества.
9. **Казанское земледѣльческое училище.**
Гербарій, планы пасѣки.
10. **Каранинъ, Никифоръ Анисимовичъ**, Пермская губ., г. Оса, Рябковская вол., д. Карапорки.
Съемка фацій и синяка.
11. **Колесниковъ, Андрей Николаевичъ**, Область войска Донского, слоб. Ровенки.
Формы книгъ на пасѣкѣ.
12. **Кузьминъ, Герасимъ Аѳанасьевичъ**, 1) Нижній-Новгородъ, Выставка; 2) Смоленская губ., Гжатскій у., Карманово.
Статьи по пчеловодству, брошюры: рукопись: «Пчеловодные заговоры и предразсудки»; діаграммы, гравюра, сѣмена медоносныхъ растеній, колонія мотылицы.
13. **Ляховой, образцовый пчельникъ**, Уфимская губ., ст. Бузовьяны.
Сѣмена медоносныхъ растеній.
14. **Лавлинцевъ, Степанъ Сергѣевичъ**, г. Вольскъ.
Гербарій, фотографіи, діаграмма и чертежи по анатоміи пчелы.
15. **Макеимовъ, Евдокимъ Ивановичъ**, Тульская губ., г. Кашира, Завальское училище.
Коллекція по развитію матки (въ спирту), планъ пасѣки.
16. **Остроховскій, Іаковъ Степановичъ**, священникъ, Волынская губ., мѣст. Острополь.
Описаніе улья.
17. **Пчельникъ Кавказской Шелководственной станціи**, г. Тифлисъ.
Модели типичныхъ Кавказскихъ пасѣкъ, фотографіи пасѣкъ, карты и изданія станціи.
18. **Потаповъ, Сергѣй Гавриловичъ**, Кубанская обл., г. Баталпашинскъ.
Фотографіи и отчетъ о курсахъ.
19. **Писаревъ, Владиміръ Ивановичъ**, Тульская губ., г. Кашира.
Отчеты о курсахъ, учебныя коллекціи по пчеловодству, анатоміи пчелы, библіотека пчеловода, сѣмена медоносныхъ растеній, коллекція враговъ пчелъ.
20. **Поповъ, Владиміръ Павловичъ**, Пенза, губернаторскій домъ.
Книги собственнаго сочиненія и чертежи.
21. **Родіоновъ, Михаилъ Ѳедоровичъ**, Нижегородская губ., с. Павлово.
Чертежи и описаніе улья.
22. **Русское Общество пчеловодства, состоящее подъ Августѣйшимъ покровительствомъ Его Императорскаго Высочества Великаго Князя ГЕОРГІЯ МИХАИЛОВИЧА.**
Вѣстникъ Русскаго Общества пчеловодства и другія изданія; организація пасѣки на Выставкѣ.
23. **Сорокинъ, Сергѣй Осиповичъ**, Московская губ., Подольскій у., почт. ст. Михайловское.
Діаграммы взятка, колебаній температуры и цвѣтенія растеній.
24. **Сушко, Викентій Львовичъ**, Витебская губ., Яновичи, имѣніе Сокольники.
Брошюра по медоваренію.
25. **Трубниковъ, Иванъ Ивановичъ**, Тверь, усадьба Анина.
Книга: «Общій и простѣйшій улей».
26. **Уманьское земледѣльческое училище**, Кіевская губ., г. Умань.
Планъ, фотографіи, коллекція по естественной исторіи пчелы и пр.
27. **Успенскій, Александръ Ивановичъ**, Тульская губ., Ефремовскій у., с. Лобаново.
Книги: Пчеловодство-самоучитель, пчеловодство для школъ и народа и улей-колода.
28. **Чернявъ, А. В.**, Новгородская губ., г. Череповецъ.
Гербарій.
29. **Череповецкая учительская семинарія**, Новгородская губ., г. Череповецъ.
Гербарій, карты, планы и таблицы.
30. **Яковенко, Алексѣй Павловичъ**, Екатеринославская губ., почтово-телеграфная ст. Ивановское.
Библіотека пчеловода.

Отдѣлъ IV.

САДОВОДСТВО ПЛОДОВОДСТВО и ОГОРОДНИЧЕСТВО.

(Въ зданіи по плану XXXI и въ питомникахъ).

Группа 31.

Воздушныя и комнатныя растенія.

Классъ 112. Садовыя и цвѣтущія растенія, однолѣтнія и многолѣтнія.

1. **Габекостъ, Хрисанфъ**, Москва.
2. **Завада, Владиславъ Августовичъ**, Петроковская г., г. Ченстоховъ.
3. **Нейманъ, Варвара Александровна**, Москва.
4. **Ноевъ, Ѳедоръ Ѳедоровичъ**, Москва.
5. **Степановъ, Степанъ Абрамовичъ**, Москва.
6. **Фогтъ, Юлій Оттовичъ**, Москва.

Классъ 113. Декоративныя растенія.

1. **Завада, Карлъ Августовичъ**, Петроковская губ., г. Ченстоховъ.
2. **Карлсонъ, Иванъ Густавовичъ**, Воронежъ.
3. **Катковъ, Дмитрій Петровичъ**, Казань.
4. **Квасниковъ, Михаилъ Николаевичъ**, Казань.
5. **Константиновичъ, Маркъ Алексѣевичъ**, Москва.
6. **Ноевъ, Ѳедоръ Ѳедоровичъ**, Москва.
7. **Терашкевичъ, Антонъ Ивановичъ**, Кубанская область, ст. Тифлисская.
8. **Феринге́ръ, Августъ Эдуардовичъ**, Москва.
9. **Фогтъ, Юлій Оттовичъ**, Москва.

Классъ 114. Растенія комнатной культуры.

1. **Габекостъ. Хрисанфъ**, Москва.
2. **Квасниковъ, Михаилъ Николаевичъ**, Казань.
3. **Нейманъ, Варвара Александровна**, Москва.
4. **Ноевъ, Ѳедоръ Ѳедоровичъ**, Москва.

Группа 32.

Оранжерейныя растенія.

Классъ 115. Оранжерейныя растенія, холодныя, умѣренной температуры и тропическія.

1. **Алферовъ, Иванъ Александровичъ.**
2. **Бурмистровъ, Петръ Михайловичъ**, Нижній-Новгородъ. (Въ оранжерѣе, по плану № 40).
3. **Габекостъ, Хрисанфъ**, Москва.
4. **Императорскій С.-Петербургскій Ботаническій садъ**, С.-Петербургъ.
5. **Мальцова, наслѣдники**, Нижегородская губ., г. Городецъ.
6. **Нейманъ, Варвара Александровна**, Москва.
7. **Челокаевъ, князь Николай Николаевичъ**, Тамбовская губ., г. Моршанскъ.

Группа 33.

Плодоводство и виноградарство.

Классъ 116. Плодовыя растенія, питомники.

1. **Барановъ, Николай Александровичъ**, Тула.
2. **Батовъ, Стахій Васильевичъ**, Тула.
3. **Бессарабское Общество садовладѣльцевъ и виноѳѣловъ**, Кишиневъ.
4. **Варшавскій казенный садъ**, Варшава.
5. **Велеръ, В. В.**, Вильна.
6. **Водицкій, Игнатій Ивановичъ**, Казань.
7. **Вороновичъ, Марія Николаевна**, Черниговская губ., Новозыбковскій у.
8. **Главное Управленіе Удѣловъ.** (Въ питомникахъ, близъ особого павильона, по плану № 40).
9. **Глуховъ, Степанъ Дмитріевичъ**, Шацкъ.
10. **Гроссенъ, И. Г.**, Симферополь.
11. **Гунали, Владиміръ Константиновичъ**, Лозово-Севастопольская жел. дор., ст. Алма.
12. **Давыдовъ, Александръ Осиповичъ**, Москва.
13. **Екатеринодарское 3-е одноклассное училище**, Екатеринодаръ.
14. **Жуковскій, Николай Степановичъ**, Казанская губ., Свіяжскій у.
15. **Завада, Владиславъ Августовичъ**, Петроковская губ., Ченстоховъ.
16. **Завада, Карлъ Августовичъ**, Петроковская губ., Ченстоховъ.
17. **Императорскій Никитскій садъ**, Ялта.
18. **Кантакузина, княгиня Ольга Николаевна**, Калужская губ. и у.
19. **Карлсонъ, Иванъ Густавовичъ**, Воронежъ.
20. **Катковъ, Дмитрій Петровичъ**, Казань.
21. **Квасниковъ, Михаилъ Николаевичъ**, Казань.
22. **Константиновичъ, Маркъ Алексѣевичъ**, Москва.
23. **Корочанское Уѣздное Земство**, Курская губ.
24. **Лауницъ-фонъ-деръ, Александръ Николаевичъ**, Полтавская губ., Константиноградскій у.
25. **Лобановъ, Дмитрій Ивановичъ**, Екатеринбургъ.
26. **Пензенское училище садоводства**, Пенза.
27. **Перроте, Михаилъ Александровичъ, сады и питомники И. П. Гангартъ**, Курская губ., Корочанскій у.
28. **Погожевъ, Семенъ Ивановичъ**, Тула.
29. **Рожновъ, Александръ Ивановичъ**, Калужская губ.
30. **Соловьевъ, Иларіонъ Ѳедосѣевичъ**, Нижегородская ж. д., ст. Кусково.
31. **Сухановъ, Иванъ Васильевичъ**, Орелъ.
32. **Твалчрелидзе, Антонъ Ивановичъ**, губ. гор. Ставрополь.
33. **Терашкевичъ, Антонъ Ивановичъ**, Кубанская область.
34. **Тушневъ, Михаилъ Дмитріевичъ**, Воронежская губ., Павловскій у.
35. **Уральская войсковая сельскохозяйственная школа, Уральскъ.**
36. **Феринге́ръ, Августъ Эдуардовичъ**, Москва.
37. **Фогтъ, Ю. О.** Москва.
38. **Фрикъ, Эдмундъ Леопольдовичъ**, Ковно.
39. **Херсонская Губернская Земская Управа.**
40. **Царьковъ, Василій Петровичъ**, Казанская губ., Свіяжскій у.
41. **Чернышевъ, Николай Егоровичъ**, Екатеринославская губ., Маріупольскій у.

42. Шахворостовъ, **Иванъ Григорьевичъ**, Орловская губ., г. Малоархангельскъ.
43. Шикъ, **Фридрихъ Петровичъ**, Екатеринодаръ.
44. Шохъ, **К. В.**, Рига.
45. Ѳеодосовъ, **Ефимъ Степановичъ**, Московская губ., г. Верея.

Классъ 117. Формовыя деревья.

1. Варшавскій помологическій садъ, Варшава.
2. Главное Управленіе Удѣловъ, С.-Петербургъ.
(Въ питомникахъ близъ особаго павильона по плану № 12).
3. Рудь, **Стефанъ Николаевичъ**, Джанкой-Ѳеодосійская ж. д., ст. Сейтлерь.
4. Ферингеръ, **Августъ Эдуардовичъ**, Москва.
5. **Шанъ-Гирей, Александръ Николаевичъ**, Нижегородская г., пу.

Классъ 118. Ягодные кустарники.

1. Батовъ, **Стахій Васильевичъ**, Тула.
2. Глуховъ, **Степанъ Дмитріевичъ**, Тамбовская губ., г. Шацкъ.
3. Гроссекъ, **И. Г.** Симферополь.
4. Завада, **Карлъ Августовичъ**, Петроковская губ., г. Ченстоховъ.
5. Катковъ, **Дмитрій Петровичъ**, Казань.
6. Касниковъ, **Михаилъ Николаевичъ**, Казань.
7. Константиновичъ, **Маркъ, Алексѣевичъ**, Москва.
8. Крыловъ, **Иванъ Петровичъ**, Тверская губ., г. Старица.
9. Лауницъ фонъ-деръ, **Александръ Васильевичъ**, Полтавская губ., Константиноградскій у.
10. Лобановъ, **Дмитрій Ивановичъ**, Екатеринбургъ.
11. Пензенское училище садоводства, Пенза.
12. Ферингеръ, **Августъ Эдуардовичъ**, Москва.

Классъ 119. Ягоды на грядахъ, садовыя и лѣсныя.

1. Нѣмецъ, **Ярославъ Іосифовичъ**, Подольская губ., г. Винница.
Крыжовникъ, малина и смородина.

Классъ 120. Виноградарство.

1. Главное Управленіе Удѣловъ, С.-Петербургъ.
(Въ питомникахъ близъ особаго навильона по плану № 12).
2. Цуркарская сельскохозяйственная школа, Бессарабская губ. Аккерманскій у.
3. Федосѣевъ, **Иванъ Алексѣевичъ**, Москва.

Группа 44.

Огородничество.

Классъ 213. Продукты садоводства по всѣмъ его отраслямъ.

Плоды.

1. Абашуевъ, **Мухаметъ Каримъ Шамшетдиновъ**, Симбирскъ.
2. Алексіано, **Надежда Николаевна**. Таврическая губ., Симферопольскій уѣздъ.
3. Альбрихтъ, **Иванъ Августовичъ**, Варшава.
4. Армфольдъ, **Александръ Александровичъ**, С.-Петербургъ.
5. Астраханское Общество садоводства и огородничества, Астрахань.
6. Бакши, Крымъ, Карасубазаръ.
7. Балашевъ, **Николай Петровичъ**, Подольская губ., Ямпольскій у.
8. Барыкинскій, **Александръ Андреевичъ**, Ставропольская губ., ст. Кубанская.
9. Батовъ, **Стахій Васильевичъ**, Тула.
10. Бахчисарайцевъ, **Григорій Христофоровичъ**, Лозово-Севастопольская ж. д., ст. Бельбекъ.
11. Весарабское Общество садовладѣльцевъ и винодѣловъ, Кишиневъ.
12. Ветлингъ, **Николай Николаевичъ**, Симферополь.
13. Бояджіевъ, **Петръ Х.**, Бахчисарай.
14. Варгунинъ, **Павелъ Павловичъ**, С.-Петербургъ.
15. Варшавскій казенный помологическій садъ, Варшава.
16. Веселовскій, **Константинъ Александровичъ**, Владимірская губ., г. Вязники.
17. Вишняковъ и К°, Москва.
18. Вороновичъ, **Марія Николаевна**, Черниговская губ., Новозыбковскій у.
19. Воронцова-Вельяминова, **Марія Сергѣевна**, Орловская губ., г. Карачевъ.
20. Воронцовъ-Дашковъ, графъ **Иларіонъ Ивановичъ**, Саратовская губ., Хвальнскій у.
21. Главное Управленіе Удѣловъ, С.-Петербургъ.
22. Грабовскій, **Николай Францовичъ**, Владикавказъ.
23. Грассесъ, **И. Г.**, Симферополь.
24. Гунали, **Владиміръ Константиновичъ**, Лозово-Севастопольская ж. д., ст. Алма.
25. Дзюбинъ, **Митрофанъ Аѳанасьевичъ**, Симферополь.
26. Дугуджіевъ, **Кириллъ Исаевичъ**, Крымъ, Карасубазаръ.
27. Дядюша, **Юрій Ивановичъ**, Калуга.
28. Екатеринодарское 3-е одноклассное училище, Екатеринодаръ.
29. Завада, **Карлъ Августовичъ**, Петроковская губ., г. Ченстоховъ.
30. Зеленцовъ, **Артемій**, Уральская область, г. Гурьевъ.
31. Зубовъ, **Петръ Петровичъ**, Нижегородская губ., г. Васильсурскъ.
32. Ивановъ, **Василій Александровичъ**, Симферополь.
33. Изветскій, **Станиславъ Ромуальдовичъ**, Самарская губ., Бугурусланскій у.
34. Кантакузина, **княгиня Ольга Николаевна**, Калужская губ. и у.
35. Кадковъ, **Дмитрій Петровичъ**, Казань.
36. Кефели, **Соломонъ Семеновичъ**, Бахчисарай.
37. Клоръ, **Марія Александровна**, Подольская губ., Могилевскій у.
38. Колобовъ, **Петръ Ивановичъ**, С.-Петербургъ.
39. Корочанская Земская Управа, Курская губ.
40. Коста, **Николай Аѳанасьевичъ**, Крымъ.
41. Крекъ, **Фридрихъ Петровичъ**, Владикавказъ.
42. Курскаго Отдѣла Императорскаго Московскаго Общества сельскаго хозяйства Комитетъ плодоводства, Курская губ., г. Короча.
43. Кучуковъ, **Степанъ Тимоѳеевичъ**, Ѳеодосія.
44. Куфальтъ, **Георгій Анисовичъ**, Рига.
45. Кушковскій, **Василій Дмитріевичъ**, Крымъ, Симферополь.
46. Лауницъ фонъ-деръ, **Александръ Васильевичъ**, Полтавская губ., Константиноградскій у.
47. Леонтьевъ, **Алексѣй Михайловичъ**, Астраханская губ., Царевскій у.
48. Лейсніакъ, **Иванъ Яковлевичъ**, Курляндская губ., Баускій у.
49. Лобановъ, **Дмитрій Ивановичъ**, Екатеринбургъ.
50. Лукьяновичъ, **Константинъ Петровичъ**, Полтавская губ., Роменскій у.
51. Малюшинъ, **Василій Ивановичъ** Москва.
52. Меликъ-Саркесянъ, **Сергѣй Аветовичъ**, Тифлисъ.
53. Мехти-Оглы, **Хаджи-Измаилъ-Лагодехи**, Закатальскій округъ
54. Мейтусъ, **Іона Ароновичъ**, Одесса.
55. Палбандовъ, **Сергѣй Сергѣевичъ**, Крымъ, Симферополь.
56. Ольшевскій, **Казиміръ Игнатьевичъ**, Терская область.
57. Паль, **Карлъ Яковлевичъ**, С.-Петербургъ.
58. Пастакъ, **Абрамъ Исааковичъ**, Таврическая губ., Симферопольскій уѣздъ.
59. Перротс, **Михаилъ Александровичъ, сады и питомники И. Н. Гангарта**, Курская губ., Корочанскій у.
60. Петренко, **Илья**, Симферополь.
61. Пиленко, **Дмитрій Васильевичъ**, Кубанская область.
62. Прикъ, **Исакъ Абрамовичъ**, Бахчисарай.
63. Цуркарская сельскохозяйственная школа, Бессарабская губ., Аккерманскій у.
64. Ребецъ, **Францъ Яковлевичъ**, Симферополь.
65. Реведіоти, **Николай Ксенофонтовичъ**, Бахчисарай.
66. Рожновъ, **Александръ Ивановичъ**, Калужская губ.
67. Рудь, **Стефанъ Николаевичъ**, Джанкой-Ѳеодосійская ж. д., ст. Сейтлерь.
68. „Салгирка“—казенное имѣніе, Крымъ, Симферополь.
69. Сарыбашъ, **Давидъ Ефимовичъ**, Симферополь.
70. Селимовъ, **Аметъ**, Симферополь.
71. Сокарскій питомникъ Американскихъ лозъ, Кутаисская губ., Шаропанскій у.
72. Солодовниковъ, **Александръ Александровичъ**, Закавказская ж. д., ст. Чаква.
73. Сухановъ, **Иванъ Васильевичъ**, Орелъ.
74. Тельшевскій, **Станиславъ Ричардовичъ**, Гродненская губ., Пружанскій у.
75. Теръ-Ованесовъ, **Семенъ Богдановичъ**, Баку.
76. Тоналовъ, **Бедросъ Исааковичъ**, Симферополь.
77. Усиковъ, **Иванъ Петровичъ**, Донская область, Новохоперскій округъ.
78. Фрикъ, **Эдмундъ Леопольдовичъ**, Ковно.
79. Ханджогло, **Елизавета Ѳедоровна**, Бахчисарай.
80. Чичинадзе, **Николай Виссаріоновичъ**, Владикавказъ.
81. Чревевъ, **Михаилъ Васильевичъ**, Казанская губ., Козмодемьянскій у.
82. Чубукчи, **Сеидъ Халиль**, Бахчисарай.
83. **Шанъ-Гирей, Александръ Николаевичъ** Нижегородская г., пу.
84. Шатиловъ, **Михаилъ Борисовичъ**, Псковская губ. и у.
85. Шейнонъ, **Исакъ Моисеевичъ**, Одесса.
86. Шикъ, Екатеринодаръ.
87. Шипманъ, **Илья Борисовичъ**, Карасубазаръ.
88. Шостакъ, **Наталья и Елизавета Петровны**, Крымъ, Алушта.
89. Штваиъ, **Иванъ Ивановичъ**, Симферополь.
90. Штейнгель, **баронъ Леонтарлъ Васильевичъ**, Владикавказъ.
91. Щербина, **Петръ Семеновичъ**, Симферополь.
92. Энфиджіанцъ, **Амбарцумъ Никитичъ**, Тифлисъ.
93. Яковлевъ, **Сергѣй Павловичъ**, Орловская губ., Мценскій у.

Овощи.

94. Акимовъ, **Николай Михайловичъ**, Петрозаводскъ.
95. Астраханское Общество садоводства и огородничества, Астрахань.
96. Бураковъ, **Нилъ Петровичъ**, Тверь.
97. Вигель, **Ѳедоръ Августовичъ**, Ярославская губ. и у.
98. Вороновичъ, **Марія Николаевна**, Черниговская губ., Новозыбковскій у.
99. Воронцовъ-Дашковъ, графъ **Иларіонъ Ивановичъ**, Саратовская губ., Хвальнскій у.
100. Гуненковъ, **Яковъ Игнатьевичъ**, Ярославская губ., Ростовскій у.
101. Екатеринодарское 3-е одноклассное училище, Екатеринодаръ.
102. Каранинъ, **Никифоръ Анисимовичъ**, Пермская губ., г. Оса.
103. Карцовъ, **Андрей Сергѣевичъ**, Терская область.
104. Квасниковъ, **Михаилъ Николаевичъ**, Казань.
105. Клоръ, **Марія Алексѣевна**, Подольская губ., Могилевскій у.
106. Крыловъ, **Иванъ Петровичъ**, Тверская губ., г. Старица.
107. Куркинъ, **Тимоѳей Яковлевичъ**, Нижегородская губ., Балахнинскій у.
108. Лауницъ фонъ-деръ, **Александръ Васильевичъ**, Полтавская губ., Константиноградскій у.
109. Лобановъ, **Дмитрій Ивановичъ**, Екатеринбургъ.
110. Леонтьевъ, **Алексѣй Михайловичъ**, Астраханская губ., Царевскій у.
111. Молодкинъ, **Иванъ Яковлевичъ**, Ярославль.
112. Муринъ, **Иванъ Николаевичъ**, Ярославская губ., г. Ростовъ.
113. Новиковъ, **Дмитрій Васильевичъ**, Казань.
114. Овсянниковъ, **Ефимъ Петровичъ**, Самарская губ.
115. Пановъ, **Василій Васильевичъ**, Ярославская губ., Ростовскій у.
116. Пензенское училище садоводства, Пенза.
117. Перепелица, **Иванъ**, Курская губ., Грайворонскій у.
118. Рудь, **Стефанъ Николаевичъ**, Джанкой-Ѳеодосійская ж. д. ст. Сейтлерь.

119. **Свирилинъ, Иванъ Ивановичъ**, Астрахань.
130. **Ситниковъ, Иванъ Евстигнѣевичъ**, Астраханск. губ., Царевскій у.
121. **Уральская войсковая сельскохозяйственная школа**, Уральскъ.
122. **Шейнзонъ, Исаакъ Моисеевичъ**, Одесса..
123. **Щербаковъ, Василій Дмитріевичъ**, С.-Петербургъ.
124. **Яковлевъ, Сергѣй Павловичъ**, Орловская губ., Мценскій у.

Консервы и всякаго рода фабрикаты изъ плодовъ и овощей.

125. **Абрикосова, А. И., сыновей, Товарищество**, Москва.
126. **Авенаріусъ, Александръ Николаевичъ**, Москва.
127. **„Agricola“, Товарищество продажи и обработки ароматическихъ и лѣкарственныхъ растеній**, Подольская губ.
128. **Армфельдтъ, Александръ Александровичъ**, С.-Петербургъ.
129. **Астраханское Общество садоводства и огородничества**, Астрахань.
130. **Балабуха, Николай Александровичъ**, Кіевъ.
131. **Батовъ, Стахій Васильевичъ**, Тула.
132. **Бернатовичъ, Антонина Збигневовна**, Виленская губ.
133. **Буковскій, Александръ Игнатьевичъ**, Вильна.
134. **Буровъ, А. Н.**, С.-Петербургъ.
135. **„Виннеръ“, Б. И.**, Ялта.
136. **Гавриловъ, Филиппъ Семеновичъ**, Казань.
137. **Германъ, Э. и К°**, подъ фирмою **„Книгстаумъ“**, Москва.
138. **Гуненковъ, Яковъ Игнатьевичъ**, Ярославская губ., Ростовскій у.
139. **Даллась, В. А. К. и Гундобинъ, П. В.**, Муромъ.
140. **„Дербй“** — Сидръ, С.-Петербургъ.
141. **Дитрихъ**, Москва.
143. **Дюсмитеръ, Павелъ Акимовичъ**, С.-Петербургъ.
143. **Журкинъ, Павелъ Іосифовичъ**, С.-Петербургъ.
144. **Зассенговъ**, близъ Риги.
145. **„Зимонъ, М. и К°“**, С.-Петербургъ.
146. **Зубакинъ, Ѳеодосій Адріановичъ**, Смоленскъ.
147. **Карлейль, Г.**, Зассенгофъ, близъ Риги.
148. **Катковъ, Дмитрій Петровичъ**, Казань.
149. **Кодаковскій, Юлій Казимірович**, Варшава.
150. **Константиновъ, Ѳедоръ**, Москва.
151. **Коркуновъ, Павелъ Алексѣевичъ**, Москва.
152. **Купріяновъ, Иванъ Ивановичъ**, Московская губ., г. Коломна.
153. **Мартенсенъ, К. В.**, Рига.
154. **Михайловъ, Петръ Михайловичъ**, Астрахань.
155. **Можайкинъ, Петръ Дмитріевичъ**, Калуга.
156. **Молодкинъ, Иванъ Яковлевичъ**, Ярославль.
157. **Муринъ, Иванъ Николаевичъ**, Ярославская губ., г. Ростовъ.
158. **Никифоровъ, Козьма Сергѣевичъ**, Москва.
159. **Неймант, М.** Волынская губ., г. Дубно.
160. **Нѣмецъ, Ярославъ Іосифовичъ**, Подольская губ., г. Винница.
161. **Перроте, Александръ Александровичъ**, Крымъ, Алушта.
162. **Петеръ, Екатерина Францовна и Жуковскій, Евгеній, Ѳедоровичъ**, Керчь.
163. **Пиленко, Д. В.**, Кубанская обл.
164. **Потаповъ, Денисъ Евстратовичъ**, Вятская губ., г. Елабуга.
165. **Прохоровъ, Амвросій Павловичъ**, Тульская губ., г. Бѣлевъ.
166. **Придлова, Марія Павловна**, Нижегородская губ., Горбатовскій у.
167. **Сарибанъ, Давидъ Ефимовичъ**, Крымъ, Алушта.
168. **Свирилинъ, Иванъ Ивановичъ**, Астрахань.
169. **Сенкевичъ, Константинъ Александровичъ**, Витебская губ., Двинскій у.
170. **Сидоренко, Василій Андреевичъ**, Харьковъ.
171. **Ситниковъ, Иванъ Евстигнеевичъ**, Астраханская губ., Царевскій у.
172. **Соловцовъ, Александръ Александровичъ**, Закавказская ж. д., ст. Чаква.
173. **Старицкій, Евгеній Дмитріевичъ**, Полтавская губ., г. Хоролъ.
174. **Субаши, Эммануилъ Акимовичъ**, сидровый заводъ **„Дербй“**, С.-Петербургъ.
175. **Тремзль, Алексѣй Анатоліевичъ**, Курская губ., г. Бѣлгородъ.
176. **Туркестановъ, А. І., и Тоидзе, Т. І.**, Дагестанская область г. Петровскъ.
177. **Урусовъ, князь Ѳедоръ Михайловичъ**, Нижегородская губ., Сергачскій у.
178. **Фишеръ, В.**, Одесса.
179. **Чесноковъ, Григорій Николаевичъ**, Керчь.
180. **Ятмина, Анна Кастановна**, Подольская губ., Ушицкій у.
181. **Эйдрыгевичъ, Михаилъ Михаиловичъ**, Ковенг., Поневѣжскій у.
182. **Эйнемъ и К°**, Москва.
183. **Юлій и К°**, Калуга.

Съмена.

184. **„Agricola“, Товарищество продажи и обработки ароматическихъ и лѣкарственныхъ растеній**, Подольская губ.
185. **Астраханское О-во садоводства и огородничества.**
186. **Вложе, Эдуардъ**, Кіевская губ., мѣст. Шпола.
187. **Грачева, В. Е.**, С.-Петербургъ.
188. **Дервизъ-фонъ, Павелъ Павловичъ**, Рязанская губ.
189. **Екатеринодарское З-е училище.**
190. **Имморъ и сынъ**, Москва.
(Въ особомъ павильонѣ, по плану № 95).
191. **Карцовъ, Андрей Сергѣевичъ**, Терская область.
192. **Лауницъ фонъ-деръ, Александръ Васильевичъ**, Полтавская губ., Константиноградскій у.
193. **Муринъ, Иванъ Николаевичъ**, Ярославская губ., г. Ростовъ.
194. **Пановъ, Василій Васильевичъ**, Ярославская губ., Ростовскій у.
195. **Пензенское училище садоводства**, Пенза.
196. **Пѣнъ, Я. К.**, Курляндская губ.

Группа 36.

Техника, литература и научныя работы по всѣмъ отраслямъ садоводства.

Классъ 125. Садовыя постройки—планы и модели.

1. **Пинягинъ, Петръ Яковлевичъ**, Москва.
Терраріумы, виваріумы и тротныя работы.
2. **Уральскаго Казачьяго Войска Управленіе**, Уральскъ.
Модель мѣстнаго чихиря.

Классъ 126. Садовые инструменты и орудія.

1. **Брабецъ, Антонъ Іосифовичъ**, С.-Петербургъ.
2. **Брабецъ, Эдуардъ Іосифовичъ**, Москва.
3. **Вейсманъ, Борисъ Іосифовичъ**. С.-Петербургъ.
4. **Константиновичъ, Маркъ Алексѣевичъ**, Москва.
5. **Маркграфъ. К.**, Рига.
6. **Юлинъ-фонъ, Альбертъ**, Лифляндская губ., Фискарсъ.

Классъ 127. Приборы и машины садовой техники.

1. **Некрасовъ, Платонъ Платоновичъ**, Нижегородская губ., Балахна.
Мыло для растеній противъ паразитовъ.
2. **„Работникъ“, Высочайше утвержденное Товарищество**, С.-Петербургъ.
Плодосушилка и прессъ.
3. **Спицъ и Сынъ, Людвигъ**, Варшава.
Удобрительные туки.

Классъ 129. Гербаріи, планы, научные труды и изданія.

1. **Букстевъ**, С.-Петербургъ.
Бесѣдка изъ туфа.
2. **Воейковъ, Владиміръ Николаевичъ**, С.-Петербургъ.
Сочиненіе по плодоводству.
3. **Воронцовъ-Дашковъ, графъ Иларіонъ Ивановичъ**, -Саратовская губ., Хвальнскій у.
Планы ирригаціи садовъ.
4. **Гребницкій, А. С.**, С.-Петербургъ.
Руководство.
5. **Давыдовъ, Михаилъ Павловичъ**, Вятская губ., г. Елабуга.
Брошюры по садоводству и огородничеству.
6. **Дзюбинъ, Митрофанъ Аѳанасьевичъ**, Симферополь.
Сочиненія.
7. **Дмитріевъ, Н.**
Планы.
8. **Императорское Россійское Общество плодоводства**, С.-Петербургъ.
Книги.
9. **Кавловичъ, Іосифъ Эдуардовичъ**, Ковенск. губ., им. Павырвицы.
Гербаріи. Планы. Книги.
10. **Колаковскій, Юлій Казиміровичъ**, Варшава.
Сочиненія по садоводству.
11. **Константиновичъ, Маркъ Алексѣевичъ**, Москва.
Фотографіи.
12. **Леонтьевъ, Алексѣй Михайловичъ**, Астраханская губ., Царевскій у.
Описаніе крестьянскаго бахчеводства и садоводства.
13. **Лобановъ, Дмитрій Ивановичъ**, Екатеринбургъ.
Брошюра. Гербарій.
14. **Неймант, Митрофанъ Михайловичъ**, Волынская губ., г. Дубно.
Вѣстникъ садоводства и хмѣлеводства.
15. **Одесскій Отдѣлъ Императорскаго Россійскаго Общества Садоводства**, Одесса.
16. **Перроте, Михаилъ Александровичъ**, Курская губ., Короч. у
Рисунки и планы садовъ.
17. **Петровъ, Василій Егоровичъ**, Одесса.
Библіографическій указатель книгъ, брошюръ и журнальныхъ статей по виноградарству и винодѣлію.
18. **Регель, Арнольдъ Эдуардовичъ**, С.-Петербургъ.
Сочиненія.
19. **Розанова, Елизавета Дмитріевна**, Москва.
Искусственные плоды.
20. **Рудзкій, Александръ Фелистіановичъ**, С.-Петербургъ.
21. **Соколовъ, Андрей Анисимовичъ**, Новочеркасскъ.
«Письма о садоводствѣ».
22. **Таировъ, Василій Егоровичъ**, Одесса.
«Вѣстникъ винодѣлія».
23. **Таніоръ, Фр.**, Варшава.
Планы.
24. **Феринтеръ, Августъ Эдуардовичъ**, Москва.
Сочиненія.
25. **Херсонская Губернская Земская Управа.**
Планъ огорода и питомниковъ.
26. **Хожонскій, Ѳедоръ**, Варшава.
Планъ городского парка въ Клинбургѣ.
27. **Цицынъ, Павелъ Михайловичъ**, Москва.
Садовый фонтанъ.
28. **Шенфельдтъ**, С.-Петербургъ.
Бесѣдка изъ туфа.

Отдѣлъ V.

ОХОТНИЧЬИ, ПУШНЫЕ и РЫБНЫЕ ПРОМЫСЛЫ.

(Въ зданіи, по плану XLV).

Группа 37.

Рыбы, раки, молюски и др. животныя русской водной фауны, составляющія предметъ промысла и спорта.

Классъ 130. Живые экземпляры.

1. **Астраханское Управленіе рыбными и тюленьими промыслами,** Астрахань.
   Тюлени.
2. **Дюжаковъ, А. Ф.,** Нижній-Новгородъ.
   Волжскія рыбы.
3. **Никольскій рыбоводный заводъ,** Новгородская губ., Демьянскій уѣздъ.
   Стерляди и карпы прудовой культуры.
4. **Сапожниковы, братья,** Астрахань.
   Рыбы устьевъ Волги.

Классъ 131. Чучела, слѣпки и рисунки.

1. **Броневскій, Юліанъ Ивановичъ,** С.-Петербургская губ., Лужскій уѣздъ.
   Форели во всѣхъ стадіяхъ развитія.
2. **Никольскій рыбоводный заводъ,** Новгородская губ., Демьянскій уѣздъ.
   Коллекція препаратовъ по развитію форели, лосося и сига.
3. **Первое Русское Товарищество устрицеводства на Черномъ морѣ.** Севастополь.
   Препараты по анатоміи и развитію устрицъ.
4. **Черманъ, д-ръ,** С.-Петербургъ.
   Препараты по развитію лосося.

Группа 38.

Орудія и способы промысла.

Классъ 132. Крючныя орудія. Деревянные и каменные рыболовные крючки. Сортименты металлическихъ удочекъ. Лесы, удилища, катушки, искусственныя насадки (мушки) и прочія принадлежности ужженія. Гарпуны и остроги. Разныя крючковыя снасти, кусовыя и самоловныя, и принадлежности къ нимъ, какъ-то: балберы, повадки, напилки для остроговъ и т. д.

1. **Астраханское Управленіе рыбными и тюленьими промыслами,** Астрахань.
   Коллекція орудій лова.
2. **Дмитріевъ, Алексѣй Алексѣевичъ,** Москва.
   Рыболовныя принадлежности.
3. **Истамановъ,** Эюдъ-Остовый Култукъ, Бакинская губ.
   Орудія промысла.
4. **Маиловъ,** Бакинская губ., г. Ленкорань.
   Орудія промысла.
5. **Никольскій рыбоводный заводъ,** Новгородская губ., Демьянскій уѣздъ.
   Коллекція деревянныхъ и желѣзныхъ учекъ, употребляемыхъ на Новгородскихъ озерахъ.
6. **Павловъ, Иванъ,** Псковская губ. и у.
7. **Поповъ, Сергѣй Степановичъ,** Бакинская губ., Джеватскій у.
   Орудія и способы промысла.
8. **Родіоновъ.**
   Самоподсѣкатель.
9. **Россійское Общество рыбоводства и рыболовства,** С.-Петербургъ.
   Коллекціи удочекъ и крючковыхъ снастей.
10. **Уральское казачье Войско.**
    Модели крючныхъ издѣлій.

Классъ 133. Деревянныя орудія. Ванды, морды, коты, верши, модели забоекъ, загородокъ, коробовъ и проч., а также желѣзныя ловушки для угрей и т. д. Драга для устрицъ и жемчужинъ.

1. **Зотовы, братья,** С.-Петербургъ.
   Невскія орудія лова.
2. **Музей рыболовства въ Гельсингфорсѣ.**
   (Въ особомъ павильонѣ, по плану № 59).
   Модели заколовъ.
3. **Никольскій рыбоводный заводъ,** Новгородская губ., Демьянскій уѣздъ.
   Нородки.
4. **Первое Русское Товарищество устрицеводства на Черномъ морѣ,** Севастополь.
   Принадлежности устричнаго промысла.
5. **Степаненко,** Ростовъ-на-Дону.
   Модель коты.
6. **Россійское Общество рыбоводства и рыболовства,** С.-Петербургъ.
   Коллекціи орудій.
7. **Уральское казачье Войско.**
   Модель котепа.

Классъ 134. Сѣтяныя орудія. Сачки, саки, бредни, сѣти плавныя и ставныя, оборы, приволочки, волокуши, невода разныхъ видовъ и наименованій и проч., а также разные сорта сѣтей и плахъ ручной и машинной работы. Способы и матеріалы для предохраненія сѣтей отъ порчи.

1. **Астраханское Управленіе рыбными и тюленьими промыслами.**
   Сѣтяныя орудія.
2. **Бейлъ.**
   Черноморскія сѣти.
3. **Главное Управленіе Удѣловъ,** С.-Петербургъ.
   (Въ особомъ павильонѣ, по плану № 12).
   Рыболовныя снасти.
4. **Зотовы, бр.,** С.-Петербургъ.
   Модели невода и сѣтей.
5. **Истамановъ,** Эюдъ-Остовый Култукъ, Бакинская губ.
   Орудія лова.
6. **Леесманъ,** Ревель.
   Образцы машинныхъ сѣтей.
7. **Лесенковъ,** Воронежъ.
   Мережи.
8. **Музей рыболовства въ Гельсингфорсѣ.**
   (Въ особомъ павильонѣ, по плану № 59).
   Сѣти.
9. **Никольскій рыбоводный заводъ,** Новгородская губ., Демьянскій уѣздъ.
   Коллекція сѣтяныхъ орудій лова, употребляемыхъ на Новгородскихъ озерахъ.

10. **Павловъ, Иванъ**, Псковская губ. и у.
Рыболовныя сѣти.
11. **Питоевъ и К°**, Тифлисъ.
Модели сѣтей.
12. **Поповъ, Сергѣй Степановичъ**, Бакинская губ., Джеватскій у.
Сѣтяныя орудія.
13. **Россійское Общество рыбоводства и рыболовства**, С.-Петербургъ.
Коллекція сѣтяныхъ орудій, употребляемыхъ въ разныхъ рыболовныхъ районахъ Россіи.
14. **Степаненко**, Ростовъ-на-Дону.
Сѣти.
15. **Толстопятъ, Владиміръ Илларіоновичъ**, Кубанская обл.
Модели подъемной сѣти для лова кефали.
16. **Уральское казачье Войско.**
Модели сѣтяныхъ орудій.
17. **Черноморскій Отдѣлъ Императорскаго Россійскаго Общества рыбоводства.**
Образцы сѣтей Чернаго моря.

Классъ 135. Промысловыя суда, модели и рисунки ихъ и всѣ принадлежности къ нимъ.

1. **Астраханское Управленіе рыбными и тюленьими промыслами**, Астрахань.
Модели рыболовныхъ судовъ.
2. **Уральское казачье Войско.**
Модели лодокъ.
3. **Главное Управленіе Удѣлонъ**, С.-Петербургъ.
(Въ особомъ павильонѣ, по плану XX).
Модели лодокъ.
4. **Куркумели, Иванъ Георгіевичъ**, Керчь.
Модель и чертежи рыболовнаго судна.
5. **Маиловъ, Л. И.**, Бакинская губ., г. Ленкорань.
Модели лодокъ.
6. **Мерзлютинъ**, Мурманъ.
Модели ель.
7. **Музей рыболовства въ Гельсингфорсѣ.**
(Въ особомъ павильонѣ, по плану № 59).
Модели лодокъ.
8. **Никольскій рыбоводный заводъ.**
Модель лодки.
9. **Россійское Общество рыбоводства и рыболовства**, С.-Петербургъ.
Модели лодокъ и китобойнаго парохода.
10. **Семіоничевъ, А.**, Уральская область, г. Гурьевъ.
Рыболовная лодка.
11. **Степаненко**, Ростовъ-на-Дону.
Модель лодки.
12. **Тюнибековъ**, Бакинская губ., г. Джеватъ.
Модели лодокъ.
13. **Гебель**, Мурманъ.
Модели судовъ.

Классъ 137. Снаряды и машины для приготовленія сѣтей, крючковъ и др. приспособленія лова.

1. **Сапожникова, Нина Александровна**, Астрахань.
Машина для приготовленія сѣтей.

Группа 39.

Продукты рыболовства и ихъ приготовленіе.

Классъ 138. Икра и вязига.

1. **Бремзенъ**, Астрахань.
2. **Витошновъ, Василій Егоровичъ**, Уральскъ.
3. **Ильинъ**, Астрахань.
4. **Истамановъ**, Эмель-Остовый Культукъ, Бакинская губ.
5. **Маиловъ**, Баку.
6. **Максимовъ**, Кубанская обл.
7. **Назарбековъ**, Астара.
8. **Питоевъ, Исай Егоровичъ**, Тифлисъ.
9. **Поликарповъ, Платонъ Васильевичъ**, Уральскъ.
10. **Поповъ, Сергѣй Степановичъ**, Бакинская губ., Джеватскій у.
11. **Сагировъ, Х. К., съ сыновьями, Торговый домъ**, Астрахань.
12. **Сапожникова, Нина Александровна**, Астрахань.
13. **Степаненко**, Ростовъ-на-Дону.
14. **Толстопятъ, Владиміръ Илларіоновичъ**, Кубанская область.
15. **Тюнибековъ**, Бакинская губ., г. Джеватъ.
16. **Цвѣтиковъ, Алексѣй**, Кубанская область.
17. **Чучина, Екатерина Андреевна**, Астрахань.

Классъ 139. Жемчужныя раковины и жемчугъ.

1. **Шнебергеръ, Н. К.**, Мурманскій берегъ, Ерстикп.
Образцы мурманскаго жемчуга.

Классъ 140. Рыба соленая, сушеная, вяленая и копченая.

1. **Баашъ, Карлъ Христіановичъ**, С.-Петербургъ.
2. **Бараковы, братья**, С.-Петербургъ.
3. **Бахеревъ**, Псковъ.
4. **Вейль, Юлій Людвиговичъ**, Николаевъ.
5. **Вааебергъ**, Або.
6. **Веретенниковъ, Спиридонъ Петровичъ**, Керчь.
7. **Витошновъ, Василій Егоровичъ**, Уральскъ.
8. **Гавриловъ, Филиппъ Семеновичъ**, Казань.
9. **Геггингеръ**, Рига.
10. **Гинце, Матильда Ивановна, фирма „Вильгельми, И“.** Ревель.
11. **Гинце**, Ревель.
12. **Гноевой, Сидоръ Евсѣевичъ**, Кубанская область.
13. **Данielьсенъ, Д. О.**, Рига.
14. **Даценко**, Кубань.
15. **Дубининъ, Вареоломей Антоновичъ**, Одесса
16. **Ильинъ**, Астрахань.
17. **Истамановъ**, Эмель-Остовый Культукъ, Бакинская губ.
18. **Кефели, Іосифъ Степановичъ**, Таврическая губ., г. Балаклава.
19. **Куркумели, Иванъ Георгіевичъ**, Керчь.
20. **Лессманъ, Іосифъ Мартыновичъ**, Ревель.
21. **Маиловъ, Л. И.**, Бакинская губ., г. Ленкорань.
22. **Мелаховъ, Ѳедоръ Павловичъ**, Ревель.
23. **Матизенъ**, Ревель
24. **Мельникъ, Игнатъ Борисовичъ**, Кубанская область.
25. **Мортенсенъ, К. В.**, Рига.
26. **Никольскій рыбоводный заводъ**, Новгородская губ., Демьянскій у.
27. **Питоевъ, Исай Егоровичъ**, Тифлисъ.
28. **Поликарповъ, Платонъ Васильевичъ**, Уральскъ.
29. **Поповъ, Сергѣй Степановичъ**, Бакинская губ., Джеватскій у.
30. **Романъ, Игнатій Ивановичъ**, С.-Петербургъ.
31. **Сагировъ, Х. К., съ сыновьями, Торговый домъ**, Астрахань.
32. **Сапожниковы, братья**, Астрахань.
33. **Степаненко, Надежда Васильевна**, Ростовъ-на-Дону.
34. **Толстопятъ, Владиміръ Илларіоновичъ**, Кубанская область.
35. **Тюнибековъ**, Бакинская губ., г. Джеватъ.
36. **Фетисовъ, Ѳедоръ Ивановичъ**, Астрахань.
37. **Фишеръ, Викторъ Карловичъ**, Одесса.
38. **Цвѣтиковъ, Алексѣй**, Кубанская область.
39. **Чучина**, Астрахань.
40. **Щуръ, Захарій Ивановичъ**, Кубанская обл.
41. **Юдей**, Рига.
42. **Янсе**, Финляндія.

Классъ 141. Способы приготовленія продуктовъ, модели и изображенія промысловыхъ заведеній, коптиленъ, сушиленъ, плотовъ, выходовъ ларей, жиротопенъ и пр. Аппараты для чистки, промывки и укладки рыбы, накачиваніе тузлука и пр.

1. **Бараковы, братья**, С.-Петербургъ.
Коптильня въ дѣйствіи.
2. **Гинце**, Ревель.
Модель коптильни.
3. **Зотовы, братья**, С.-Петербургъ.
Модель тони.
4. **Маиловъ, Л. И.**, Бакинская губ., Ленкорань.
Модели промысловыхъ строеній.
5. **Пелль, Ф. А.**
Аппаратъ для накачиванія тузлуковъ.
6. **Тюнибековъ**, Бакинская губ., г. Джеватъ.
Модели плотовъ.

Классъ 143. Ледники и морозники на берегу, на судахъ и въ вагонахъ.

1. **Астраханское Управленіе рыбными и тюленьими промыслами.**
Модель выхода.
2. **Морозникъ, системы А. К, Гейнемана.**
3. **Пальниковъ, Модестъ Петровичъ**, Кронштадтъ.
Модель астраханскаго выхода.
4. **Уральское казачье Войско.**
Модель морозника.

Классъ 144. Садки, прорѣзи, суда, вагоны и разныя помѣщенія для живой рыбы.

1. **Астраханское Управленіе рыбными и тюленьими промыслами**, Астрахань.

Группа 40.

Рыбоводство и прудовое хозяйство. Акваріи.

Классъ 145. Искусственно оплодотворенная икра разныхъ рыбъ.

1. **Никольскій рыбоводный заводъ**, Новгородская губ., Демьянскій уѣздъ.

Классъ 146. Искусственно выведенная рыба и выращенная въ прудахъ.

1. **Никольскій рыбоводный заводъ**, Новгородская губ., Демьянскій у.
Стерляжьи мальки.

Классъ 147. Аппараты для искусственнаго разведенія рыбъ, въ дѣйствіи, моделяхъ и изображеніяхъ. Аппараты для выкормки рыбъ.

1. **Броневскій, Юліанъ Ивановичъ**, Псковъ.
2. **Киршъ**, Рига
3. **Ковальчуковъ**, Курскъ.
4. **Никольскій рыбоводный заводъ**, Новгородская губ.; Демьянскій уѣздъ.

Классъ 148. Модели, планы и изображенія рыбоводныхъ заводовъ прудовъ и принадлежащихъ къ нимъ сооруженій: плотинъ, водостоковъ, щитковъ, загражденій и т. д.

2. **Броневскій Юліанъ Ивановичъ**, Псковъ.
2. **Киршъ**, Рига.

3. **Ковальчуковъ, В. А.**, Курскъ.
4. **Лифляндскій отдѣлъ Россійскаго общества рыбоводства и рыболовства**, Юрьевъ.
5. **Никольскій рыбоводный заводъ**, Новгородская губ., Демьянскій уѣздъ.
6. **Штакельбергъ, баронъ**, Юрьевъ.
7. **Шталь-фонъ-Гольштейнъ**, Юрьевъ.

Классъ 149. Аппараты для перевозки и пересылки живой икры и рыбьей молоди.

1. **Никольскій рыбоводный заводъ**, Новгородская губ., Демьянскій уѣздъ.

Классъ 151. Модели прудовъ и приспособленій для разведенія и содержанія рѣчныхъ раковъ, устрицъ и пр.

1. **Первое Русское Товарищество устрицеводства на Черномъ морѣ**, Севастополь.
   Принадлежности устрицеводства.

Классъ 152. Акваріи всѣхъ системъ Животныя и растенія, живущія въ акваріяхъ.

1. **Дерягинъ, Борисъ Николаевичъ**, Москва.
   Акваріи съ водяными растеніями.
2. **Золотницкій, Николай Ѳедоровичъ**, Москва.
   Акваріи съ водяными растеніями.
3. **Клименковъ, Анатолій Семеновичъ**, Москва.
   Прѣсноводные и морскіе акваріумы.
4. **Лавровъ, Александръ Парфеньевичъ**, Москва.
5. **Цицынъ, Павелъ Михайловичъ**, Москва.
   Разные акваріи.
6. **Шишкина, Елена Александровна**, Москва.
   Акваріи съ животными.

Группа 41.

Звѣроловство.

Классъ 153. Звѣри, составляющіе предметъ промысла и охоты, въ чучелахъ и изображеніяхъ: медвѣди бурый и бѣлый, хорекъ, куница, соболь, горностай, выдра рѣчная, камчатскій бобръ, волкъ, лисица, шакалъ, тигръ, барсъ, рысь, вывухоль, бѣлка, зайцы, бобръ рѣчной, кабанъ, зубръ, туръ, сайганъ, джибранъ, олень, козуля и лось; тюлень котикъ и моржъ.

1. **Верещагинъ.**
   Маралы живые.
2. **Главное Управленіе Удѣловъ.** С.-Петербургъ.
   (Въ особомъ павильонѣ, по плану № 12).
3. **Гринвальдтъ Э. М., Торговый домъ**, С.-Петербургъ.
4. **Кононовъ, Ефимъ Кононовичъ**, Москва.
5. **Морозова.**
   Маралы живые.
6. **Пунькинъ, Николай Яковлевичъ**, Уральская обл., г. Гурьевъ.
7. **Сенькинъ, Евдокимъ Кондратьевичъ**, Москва.
8. **Тургайская область.**
   2 сайгака живыхъ.

Классъ 154. Птицы, составляющія предметъ промысла и охоты, въ чучелахъ и изображеніяхъ: рябчикъ, тетеревъ, куропатка, перепелка, фазанъ, бекасы, турухтаны, кулики, гуси, лебеди, утки, гага, гагара, жаворонки, дрозды и разныя пѣвчія птицы.

1. **Астраханское Управленіе рыбными и тюленьими промыслами.**
2. **Гринвальдтъ, Э. М., Торговый домъ**, С.-Петербургъ.
3. **Кононовъ, Ефимъ Кононовичъ**, Москва.
4. **Поповъ, Иванъ Прокофьевичъ**, С.-Петербургъ.
5. **Рукавишниковъ**, Саратовъ.
6. **Сенькинъ, Евдокимъ Кондратьевичъ**, Москва.
7. **Уральское казачье Войско.**

Группа 42.

Орудія промысловъ.

Классъ 155. Колотушки, гарпуны, ружья, китобойныя пушки и принадлежности къ нимъ; промысловыя суда съ вооруженіемъ.

1. **Астраханское Управленіе рыбными и тюленьими промыслами**, Астрахань.
   Орудія тюленьяго промысла.
2. **Россійское Общество рыбоводства и рыболовства**, С.-Петербургъ.
   Модель китобойнаго парохода.
3. **Уральское казачье Войско.**
   Орудія тюленьяго промысла.

Классъ 157. Охотничьи ружья и всѣ принадлежности охоты: капканы, ловушки и проч.

1. **Врабецъ, Антонъ Осиповичъ**, С.-Петербургъ.
   Коллекція охотничьихъ ножей и кинжаловъ.
2. **Воробьевъ, Григорій Ивановичъ**, Пермская губ., Екатеринбургскій у.
   Лыжи.
3. **Годыщскій Цвирко, Ф., и К°, фабрика охотничьихъ гильзъ и пистолетныхъ патроновъ „Унioнъ“**, Варшава.
4. **Инаровъ, Иванъ Герасимовичъ**, Московская губ. и у.
5. **Казицина, Анастасія Михайловна**, Екатеринбургъ.
   Лыжи.
6. **Колтупъ, Абрамъ Еліашевичъ**, Москва.
   Охотничьи сигнальные рожки.
7. **Неокладновъ, Александръ Борисовичъ**, Москва.
   Дробь.
8. **Самсоновъ, Егоръ Петровичъ**, Тула.
9. **„Селліе и Белло“, пистонный и патронный заводъ, Высочайше утвержденное Акціонерное Общество**, Рига.
10. **Сокикамская Уѣздная Земская Управа**, Пермская губ.
    Холодное охотничье оружіе.
11. **Сѣкачевъ, Т. Е.**, С.-Петербургъ.
    Оружейно-токарныя издѣлія и пыжи.
12. **Тарнопольскій, Антонъ Витальевичъ**, Обл. войска Донского.
13. **Тулинъ, Алексѣй Семеновичъ**, Петрозаводскъ.
    Насть для ловли медвѣдей.

Ружья.

14. **Мацка**, С.-Петербургъ.

Группа 43.

Классъ 158. Охотничьи собаки всѣхъ породъ.

1. **Барановъ** Н.-Новгородъ.
2. **Виземанъ**, Семеновскій у.
3. **Вучетичъ**, Н.-Новгородъ.
4. **Горюнкій**, Н.-Новгородъ.
5. **Генке**, Чистополь.
6. **Ешинскій**, Н.-Новгородъ.
7. **Каменскій**, Н.-Новгородъ.
8. **Карѣевъ, С. С., питомникъ русскихъ псовыхъ собакъ**, Смоленская губ., Вяземскій у.
9. **Колдовъ**, С.-Петербургъ.
10. **Корватовскій**, Н.-Новгородъ.
11. **Ливенъ**, Н.-Новгородъ.
12. **Мордвиновъ**, Н.-Новгородъ.
13. **Наумовъ**, Н.-Новгородъ.
14. **Павловъ**, С. Ласково.
15. **Поллокъ**, Н.-Новгородъ.
16. **Соколинскій**, Н.-Новгородъ.
17. **Спасскій**, Н.-Новгородъ.
18. **Урусовъ князь Александръ Петровичъ**, Подольская г., Черн.
19. **Франкъ**, Н.-Новгородъ.
20. **Фонъ-Циглеръ, Павелъ Павловичъ**, Н.-Новгородъ.

Группа 44.

Продукты звѣроловства.

Классъ 159. Шкуры промысловыхъ звѣрей.

1. **Астраханское Управленіе рыбными и тюленьими промыслами.**
2. **Гринвальдтъ, Э. М., Торговый домъ**, С.-Петербургъ.
3. **Кубанское Экономическое Общество.**
4. **Уральское казачье Войско.**

Классъ 160. Кость моржевая; бобровая струя и пр.

1. **Особая комиссія по устройству I, III — VI и XI Отдѣловъ Выставки.**
2. **Поповъ, Ал.**, Томская губ.
   Рога изюбра.
3. **Шадринъ, Леонтій.**
   Рога изюбра.

Классъ 161. Жиръ китовый, тюленій, моржевый и т. п.

1. **Астраханское Управленіе рыбными и тюленьими промыслами**, Астрахань.
   Тюленій жиръ.
2. **Гебедъ**, Мурманъ.
3. **Россійское Общество рыбоводства и рыболовства**, С.-Петербургъ.
   Коллекція образцовъ жировъ китообразныхъ.

Классъ 162. Пухъ гагачій и др.; перья и шкурки птицъ.

1. **Гринвальдтъ, Э. М., Торговый домъ**, С.-Петербургъ.
   Шкурки птицъ, перья.
2. **Астраханское Управленіе рыбными и тюленьими промыслами.**
3. **Уральское казачье Войско.**

Группа 45.

Экономическое положеніе промысловаго населенія и промысла.

Классъ 164. Картины жизни промышленниковъ во время промысла.

1. **Бакинское Управленіе рыбными промыслами.**
   Фотографіи Куринскаго рыболовства.
2. **Вершковъ, Александръ Ивановичъ**, Уральскъ.
   Альбомъ съ видами.
3. **Никольскій рыбоводный заводъ, С.-Петербургъ.**
   Фотографіи озернаго рыболовства.
4. **Поповъ, Сергѣй Степановичъ**, Бакинская губ., Джеватскій у.
   Фотографическіе виды промысла.
5. **Россійское Общество рыбоводства и рыболовства**, С.-Петербургъ.
   Фотографіи разныхъ моментовъ котиковаго промысла.
6. **Ротштейнъ, Анатолій Васильевичъ**, С.-Петербургъ.
   Фотографіи Куринскихъ промысловъ.
7. **Тюнибековъ**, Бакинская губ., г. Джеватъ.
   Фотографіи промысловъ на Араксѣ.

Классъ 168. Карты распространенія промысловыхъ животныхъ и районовъ отдѣльныхъ отраслей промысловъ.

1. **Бакинское Управленіе рыбными промыслами.**
   «Свѣдѣнія объ уловахъ рыбы».
2. **Брошніовскій, Ричардъ Клементьевичъ.**
   Карта распространенія охотничьихъ обществъ.
3. **Вешняковъ, Владиміръ Ивановичъ.**
   Книга: «Рыболовство и законодательство».
4. **Музей рыболовства въ Гельсингфорсѣ.**
   Фотографіи.
5. **Песль, Ф. А.**
   Книга «Описаніе Синеморскихъ промысловъ Ф. Н. Базилевскаго» и планы.
6. **Россійское Общество рыбоводства и рыболовства**, С.-Петербургъ.
   Изданныя имъ книги и журналъ: «Вѣстникъ рыбопромышленности» за 1886—96 года; карта распространенія рыбъ въ Европейской Россіи.

Отдѣлъ VI.

Лѣсоводство и лѣсная технологія.

(Въ зданіи по плану XLV).

Группа 46.

Географія и статистика русскихъ лѣсовъ.

Классъ 169. Таблицы, планы, карты, діаграммы.

1. **Воронежское Управленіе Государственныхъ Имуществъ.**
   Карта лѣсовъ Воронежской губерніи.
2. **Кубанское Управленіе Государственныхъ Имуществъ.**
   Карта предѣльныхъ линій древесной и кустарной растительности въ Черноморскомъ округѣ.
3. **Особая Комиссія по устройству I, III—VI и XI Отдѣловъ Выставки,** С.-Петербургъ.
   Карты: лѣсовъ, распространенія главнѣйшихъ древесныхъ породъ и относительной лѣсистости Европейской Россіи. Діаграммы по статистикѣ лѣсного хозяйства въ казенныхъ лѣсахъ вѣдомства Министерства Земледѣлія и Государственныхъ Имуществъ.
4. **Пензенско-Саратовское Управленіе Государственныхъ Имуществъ.**
   Статистическія карты по Пензенской и Саратовской губерніямъ.
5. **Филипповъ, Иванъ Васильевичъ,** Псковъ.
   Картограмма лѣсистости Псковской губерніи.

Группа 47.

Русская лѣсная дендрологія.

Классъ 170. Сравнительныя коллекціи отрубковъ древесныхъ породъ. Арбораріи.

1. **Войсковое хозяйственное Управленіе Уральскаго казачьяго войска.**
   Коллекція древесныхъ породъ.
2. **С.-Петербургскаго Лѣсного Института лѣсоводственный кабинетъ.**
   Дендрологическій гербарій древесныхъ и кустарныхъ породъ.
3. **Сюзевъ, Павелъ Васильевичъ,** Пермская губ. и у.
   Дендрологическая коллекція пнѣ.
4. **Теплоуховъ, Ѳедоръ Александровичъ,** Пермская губ. и у.
   Дендрологическій гербарій Пермской губерніи.
5. **Тифлисское горнокультурное казенное лѣсничество.**
   Арбораріи разводимыхъ древесныхъ и кустарныхъ породъ.

Отрубки различныхъ древесныхъ породъ.

6. **Бердянское степное лѣсничество,** Таврическая губ.
7. **Велико-Анадольское образцовое степное лѣсничество,** Екатеринославская губ.
8. **Воронежское Управленіе Государственныхъ Имуществъ.**
9. **Кубанское Управленіе Государственныхъ Имуществъ.**
10. **Кубанское Экономическое Общество.**
11. **Орловъ-Давыдовъ, графъ Анатолій Владиміровичъ,** Симбирская и Самарская губ.
12. **Строгановъ, графъ Сергѣй Александровичъ,** Пермская губ.
13. **2-е Царевококшайское лѣсничество,** Казанская губ.

Группа 48.

Лѣсовозобновленіе и лѣсоразведеніе.

Классъ 171. Коллекціи древесныхъ сѣмянъ, сѣянцевъ и саженцевъ. Питомники.

1. **Астраханское Управленіе Государственныхъ Имуществъ.**
   Древесныя сѣмена, сѣянцы и саженцы.
2. **Воронежское Управленіе Государственныхъ Имуществъ.**
   Фотографическіе снимки съ посадокъ.
3. **Войсковое хозяйственное Управленіе Уральскаго казачьяго войска.**
   Древесные сѣянцы и саженцы.
4. **Дервизъ-фонъ, Сергѣй Павловичъ.**
   (Въ особомъ павильонѣ, по плану № 118).
   Планы питомниковъ, фотографіи съ нихъ и съ посадокъ. Сѣянцы и саженцы въ питомникѣ вокругъ собственнаго павильона.
5. **3-е Козьмодемьянское лѣсничество,** Казанская губ.
   Древесныя сѣмена.
6. **Кокшайское лѣсничество,** Казанская губ.
   Древесныя сѣмена.
7. **Коллективный питомникъ казенныхъ лѣсничествъ Вѣдомства Министерства Земледѣлія и Государственныхъ Имуществъ на территоріи Выставки.**
   Сѣмянныя гряды и древесныя школы; живыя изгороди; образцы закладки насажденій на различныхъ почвахъ; лѣсокультурныя орудія.
8. **Кубанское Управленіе Государственныхъ Имуществъ.**
   Древесныя сѣмена. Образцы лѣсовозобновленія.
9. **Кубанское Экономическое Общество.**
   Сѣмена древесныхъ породъ.
10. **Маріинское Земледѣльческое Училище,** Рязанско-Уральская жел. дор., ст. Маріинская.
    Древесные саженцы въ питомникѣ.
11. **Мясоѣдовъ, Александръ Николаевичъ,** С.-Петербургъ.
    Модель латъ для пересадки растеній съ глыбой.
12. **Нижегородское Управленіе Государственныхъ Имуществъ.**
    Сѣянцы и саженцы въ питомникѣ.
13. **Олсуфьева, графиня Анна Михайловна,** Московская губ., с. Никольское.
    Фотографическіе снимки культуръ.
14. **Орловъ-Давыдовъ, графъ Анатолій Владиміровичъ,** Симбирская и Самарская губ.
    Естественное возобновленіе лѣса. Посадки лѣса.
15. **Орловъ-Давыдовъ, графъ Сергѣй Владиміровичъ,** Курская губ.
    Планы питомниковъ и фотографіи посадокъ.

16. **1-е Покровское лѣсничество**, Владимірская губ.
Сѣянцы и саженцы въ питомникѣ; фотографическіе снимки питомника, культуръ и проходныхъ рубокъ.
17. **Поляковъ, Иванъ Александровичъ.**
Фотографическіе снимки съ сѣмянной лѣсосѣки, пихтовой посадки.
18. **С.-Петербургскій Лѣсной Институтъ.**
Древесные сѣянцы, саженцы, аллейныя деревья изъ питомниковъ Института. Акклиматизированныя древесныя и кустарныя породы. Коллекціи видовъ ивы, пригодной на плетеніе корзинъ.
19. **Степановъ**, Московская губ., Серпуховскій у.
Цилиндрическая лопата для посадокъ съ глыбой.
20. **Строгановъ, графъ Сергѣй Александровичъ**, Пермская губ.
Лѣсовозобновленіе, лѣсоразведеніе, питомникъ.
21. **1-е Чебоксарское лѣсничество**, Казанская губ.
Древесныя сѣмена.
22. **Шадринъ, Василій Дмитріевичъ**, Нижній-Новгородъ.
Древесные саженцы.
23. **Шереметевъ, графъ Сергій Дмитріевичъ.**
(Въ особомъ павильонѣ, по плану № 115).
Питомники культуры, уходъ за лѣсомъ.
24. **Шуваловъ, графъ П. П.**, близъ Нижняго-Новгорода, лѣсная дача.
Древесный питомникъ и приступъ къ культурнымъ работамъ.

Классъ 172. Степное лѣсоразведеніе. Укрѣпленіе и облѣсеніе летучихъ песковъ.

1. **Астраханское Управленіе Государственныхъ Имуществъ.**
Отрубки искусственно разведенныхъ лѣсныхъ породъ и гербарій мѣстной флоры въ степныхъ лѣсничествахъ Астраханской губерніи.
2. **Бердянское степное лѣсничество**, Таврическая губ.
Модели орудій, образцы почвы, изображенія культурныхъ работъ.
3. **Велико-Анадольское образцовое степное лѣсничество**, Екатеринославская губ.
Модели орудій, образцы почвъ и планы питомниковъ.
4. **Особая Комиссія по устройству I, III—VI и XI Отдѣловъ Выставки**, С.-Петербургъ.
Карта Европейской Россіи, съ указаніемъ мѣстъ и площадей степного лѣсоразведенія въ казенныхъ лѣсничествахъ вѣдомства Министерства Земледѣлія и Государственныхъ Имуществъ. Карта Европейской Россіи, съ показаніемъ распространенія материковыхъ летучихъ песковъ.

Классъ 173. Лѣсоразведеніе въ горахъ.

1. **Тифлисское горнокультурное казенное лѣсничество.**
Предметы, относящіеся къ разведенію лѣса на горахъ, окружающихъ Тифлисъ, и научно-практическіе труды: карты, фотографіи, планы и таблицы, гербарій горной флоры.

Классъ 175. Работы по осушкѣ лѣсовъ.

1. **Шуваловъ, графъ П. П.**, близъ Нижняго-Новгорода, лѣсная дача.
Приступъ къ осушительнымъ работамъ въ лѣсной дачѣ. Работы по осушкѣ будутъ продолжаться во время выставки.

Группа 49.

Лѣсоохраненіе.

Классъ 176. Коллекціи вредныхъ русскихъ лѣсныхъ насѣкомыхъ и паразитныхъ грибковъ на древесной растительности.

1. **Воронежское Управленіе Государственныхъ Имуществъ.**
Коллекція вредныхъ насѣкомыхъ.
2. **Воронцовъ, Александръ Тимоѳеевичъ**, Кѣлецкая губ., посадъ Андресвъ.
Фотографическія изображенія поврежденій насѣкомыми деревъ.
3. **Силантьевъ, Анатолій Алексѣевичъ**, С.-Петербургъ, Лѣсной Институтъ.
Коллекція млекопитающихъ животныхъ, вредныхъ и полезныхъ для лѣса.

Классъ 177. Образцы поврежденій и мѣры борьбы.

1. **Воронежское Управленіе Государственныхъ Имуществъ.**
Коллекція образцовъ поврежденій насѣкомыми.
2. **Гилевъ, Ѳед. Вл.**, Пермская губ.
Модель пожарной вышки.
3. **Мясоѣдовъ, Александръ Николаевичъ**, С.-Петербургъ.
Альбомъ поврежденій древесины паразитными грибками. Образцы поврежденій этого рода.
4. **Силантьевъ, Анатолій Алексѣевичъ**, С.-Петербургъ, Лѣсной Институтъ.
Образцы поврежденій древесныхъ: листвы, вѣтвей, стволиковъ и корней разными животными.
5. **Строгановъ, графъ Сергѣй Александровичъ**, Пермская губ.
Образцы поврежденій лѣса насѣкомыми.

Группа 50.

Лѣсоустройство.

Классъ 178. Инструменты для дрезиизмѣренія; изготовляемые при лѣсоустройствѣ въ Россіи планшетные листы.

1. **Болтышевъ, Иванъ Егоровичъ**, Новгородская губ.
Линейка-пантографъ.
2. **Кайзеръ**, Ярославская губ.
Палка-несессеръ лѣсного техника, съ чертежомъ.
3. **Мясоѣдовъ, Александръ Николаевичъ**, С.-Петербургъ.
Вилка-эккерь; альмуторъ-вадемекумъ.
4. **Особая Комиссія по устройству I, III—VI и XI Отдѣловъ Выставки.**
Серія планшетныхъ листовъ.
5. **Фрійсъ, братья**, Улеаборгская губ., ст. Калаіоки.
Коллекція геодезическихъ инструментовъ.

Классъ 179. Планы насажденій, оборные листы, отчеты по устройству лѣсовъ различныхъ категорій.

1. **Дервизъ-фонъ**, Сергѣй Павловичъ.
(Въ особомъ павильонѣ, по плану № 118).
Планы лѣсного хозяйства въ имѣніяхъ.
2. **1-е Мозырское Лѣсничество**, Минская губ.
Планы насажденій.
3. **Московское Лѣсопромышленное Товарищество**, Москва.
Планы лѣсного хозяйства въ имѣніяхъ.
4. **Общество Балтійскихъ лѣсоводовъ**, Рига.
Два хозяйственныхъ лѣсныхъ плана.
5. **Орловъ-Давыдовъ, графъ Сергій Владиміровичъ**, Курская губ.
Планы лѣсного хозяйства въ имѣніяхъ.
6. **Особая Комиссія по устройству I, III—VI и XI Отдѣловъ Выставки.**
Серія плановъ насажденій и отчетовъ лѣсоустройства въ нѣсколькихъ типичныхъ казенныхъ лѣсныхъ дачахъ вѣдомства Министерства Земледѣлія и Государственныхъ Имуществъ.
7. **Романовское лѣсничество.** Тамбовская губ.
Планъ насажденій.
8. **Сангушко, князь**, Волынская губ., мѣст. Славута.
Лѣсохозяйственные планы: общій планъ лѣсовъ и планъ одной лѣсной дачи съ подробнымъ описаніемъ.
9. **Строгановъ, графъ Сергій Александровичъ**, Пермская губ.
Планы лѣсного хозяйства въ имѣніяхъ.
10. **Шереметевъ, графъ Сергій Дмитріевичъ.**
(Въ особомъ павильонѣ, по плану № 115).
Планы лѣсного хозяйства въ имѣніяхъ.
11. **Шуваловъ, графъ П. П.**, близъ Нижняго-Новгорода, лѣсная дача.
Планъ насажденій лѣсной дачи; графическое изображеніе анализа роста двухъ сосновыхъ модельныхъ деревъ; планъ хозяйства, выработанный въ 1895 году и напечатанный особой брошюрой, съ приложеніемъ раскрашеннаго плана.

Группа 51.

Эксплоатація лѣса.

Классъ 180. Коллекціи орудій, употребляемыхъ въ Россіи для валки деревьевъ и разработки ихъ древесины и коры. Дровяной лѣсъ и дровосушильни.

1. **Болтышевъ, Иванъ Егоровичъ**, Новгородская губ., дер. Метрешино.
Модель лѣсного ворота для валки деревъ съ корнями и корчеванія пней. Универсальный станокъ-прессъ для прессованія сучьевъ и хвороста.
2. **Московское лѣсопромышленное Товарищество.**
Топоры, скобли и др. орудія.
3. **Шадринъ, Василій Дмитріевичъ**, Нижній-Новгородъ.
Дровяной лѣсъ.

Классъ 181. Модели деревянныхъ построекъ для характеристики русскаго строевого лѣса. Модели судовъ. Образцы строевого, подѣлочнаго, кораблестроительнаго и артилерійскаго лѣса.

1. **Воронежское Управленіе Государственныхъ Имуществъ.**
Отрѣзы дуба, раздѣланнаго въ разнаго рода брусья, изъ Телермановскаго лѣсничества.
2. **Дервизъ-фонъ, Сергѣй Павловичъ.**
(Въ особомъ павильонѣ, по плану № 118).
Строевой и подѣлочный лѣсъ.
3. **Кочетковъ, Дмитрій Степановичъ**, Симбирская губ.
Отрѣзъ дубоваго ствола, дубовые бруски для вагоновъ.
4. **Курмышское лѣсничество**, Симбирская губ.
Дубовый кряжъ—вагонный брусъ; осиновый ботникъ.
5. **Куссисъ и Теофилактосъ**, Баку.
Самшитъ въ необработанномъ и обработанномъ видахъ.
6. **Матвѣевскій**, Казанская губ.
Модель бѣляны, съ приспособленіями.
7. **1-е Мозырское лѣсничество**, Минская губ.
Образцы строевого и подѣлочнаго лѣса, требуемаго въ заграничную торговлю черезъ порты Балтійскаго моря и въ низовья Днѣпра.
8. **Московское лѣсопромышленное Товарищество.**
Лѣсные матеріалы.

9. **Рижскій Биржевой Комитетъ.**
Образцы вывозимыхъ черезъ Рижскій портъ за границу лѣсныхъ товаровъ, строевыхъ и подѣлочныхъ брусьевъ, мацердатовъ, слиперовъ, шпалъ, ванчесовъ, плансоновъ и батенсовъ.
10. **Сангушко, князь,** Волынская губ., мѣст. Славута.
Кровельный гонтъ.
11. **Сороквѣзовъ, Дмитрій Ѳедоровичъ,** Васильсурскъ.
Брусья, бревна, дубовые вырѣзы.
12. **Строгановъ, графъ, Сергѣй Александровичъ,** Пермская губ.
Строевой и подѣлочный лѣсъ.
13. 1-е **Чебоксарское лѣсничество,** Казанская губ.
Модели бѣляны и обода.
14. 1-е **Чистопольское лѣсничество,** Казанская губ.
Щиты гонтовой и стружковой осиновой кровли.
15. 2-е **Ядринское лѣсничество,** Казанская губ.
Модель чувашской избы.

Классъ 182. Пильный лѣсъ и издѣлія изъ него, модели и планы лѣсопильныхъ заводовъ.

1. **Дервизъ-фонъ, Сергѣй Павловичъ.**
(Въ особомъ павильонѣ, по плану № 118).
Пильный товаръ.
2. **Моношко,** Архангельскъ.
Фотографіч. снимки лѣсопильнаго завода.
3. **Орловъ-Давыдовъ, графъ Анатолій-Владиміровичъ,** Симбирская губ.
Образцы издѣлій лѣсопильнаго завода для Астраханскаго и Царицынскаго рынковъ.
4. **Рижскій Биржевой Комитетъ.**
Образцы вывозимыхъ черезъ Рижскій портъ планокъ.
5. **Сандомірскій, Фроемъ Гершковичъ,** Полтавская губ., г. Кременчугъ.
Произведенія лѣсопильнаго завода.
6. 1-е **Цивильское лѣсничество,** Казанская губ.
Тесъ еловый и сосновый; доски сосновыя, еловыя и липовыя.

Классъ 183. Бочарный лѣсъ. Паркеты. Резонансовая древесина.

1. **Близниченко, Петръ Михайловичъ,** Минскъ.
Альбомъ русскаго прямолинейнаго паркета и мозаики.
2. **Дервизъ-фонъ, Сергѣй Павловичъ.**
(Въ особомъ павильонѣ, по плану № 118).
Бочарный лѣсъ и простѣйшія изъ него издѣлія.
3. 2-е **Казанское лѣсничество,** Казанская губ.
Дубовая клепка и простѣйшія изъ нея издѣлія: бочки и кадки.
4. 2-е **Козьмодемьянское лѣсничество,** Казанская губ.
Астраханская дубовая клепка.
5. **Кочетковъ, Дмитрій Степановичъ,** Симбирская г., ст. Пильна.
Французская и русская клепка.
6. **Курмышское лѣсничество,** Симбирская губ.
Образцы французской и астраханской клепки.
7. 2-е **Лаишевское лѣсничество,** Казанская губ.
Дубовая клепка и издѣлія изъ нея.
8. 3-е **Мамадышское лѣсничество,** Казанская губ.
Бочарный лѣсъ.
9. 2-е **Мамадышское лѣсничество,** Казанская губ.
Боченокъ, кадка.
10. 1-е **Мозырское лѣсничество,** Минская губ.
Дубовая клепка всѣхъ сортовъ, требующаяся въ порты Балтійскаго моря. Осиновая клепка.
11. **Нижегородское Управленіе Государственныхъ Имуществъ.**
Клепка.
12. **„Нѣмецъ", фирма,** Варшава.
Паркетъ, клепка изъ Симбирской губ.
13. **Рижскій Биржевой Комитетъ.**
Вывозимая за границу клепка.
14. **Сангушко, князь,** Волынская губ., мѣст. Славута.
Паркеты, фризы.
15. **Спасское лѣсничество,** Казанская губ.
Дубовый отрубокъ для выколки клепки. Бочарный лѣсъ. Орудія для обработки его.
16. 1-е **Цивильское лѣсничество,** Казанская губ.
Французская и русская клепка.
17. 2-е **Ядринское лѣсничество,** Казанская губ.
Бочарный лѣсъ и простѣйшія изъ него издѣлія. Станокъ изъ дуба и березы для выдѣлки французской клепки, съ инструментами. Образцы клепки французской и астраханской.

Классъ 184. Дубильное корье. Древесно-бумажная масса. Спичечная солома.

1. **Закъ,** Данискъ.
Спичечная солома.
2. **Образцова, Зоя Александровна,** Казанская губ., г. Козьмодемьянскъ.
Древесная шерсть.

Классъ 185. Смоле, подсочка. Продукты первичной химической обработки дерева.

1. **Большекокшайское лѣсничество,** Казанская губ.
Модель смолокуреннаго завода. Скипидаръ, варъ, смола.
2. **Бонъ, Матіасъ,** Вазаская губ.
Деготь, смоляное масло, древесная кислота, скипидаръ, уголь.
3. **Вельская низшая лѣсная школа,** Вологодская губ., г. Вельскъ.
Планы и чертежи завода сухой перегонки дерева и образцы продуктовъ производства.
4. **Дервизъ-фонъ, Сергѣй Павловичъ.**
Древесный уголь, модели костровъ и печей.
5. **Дрвпче, А.,** Рпго-Орловская жел. дор., ст. Ликсна.
Древесный уголь.
6. **Кисилевъ, Андрей Петровичъ,** Подольская г., мѣст. Ермолинцы.
Модель смолокуренной печи.
7. 3-е **Козьмодемьянское лѣсничество,** Казанская губ.
Модель скипидарнаго завода.
8. **Костылевъ, Павелъ Васильевичъ,** Смоленская губ., Дорогобужскій у.
Березовый молотый уголь.
9. **Левгельмъ, Карлъ,** Улеаборгъ.
Двѣ модели смоляныхъ печей. Смола, скипидаръ и препараты дестилляціи.
10. **Лѣсотехническій кабинетъ С.-Петербургскаго Лѣсного Института.**
Модели и чертежи лѣсотехническихъ заводовъ.
11. **Лягинъ, Иванъ Григорьевичъ,** Архангельская губ., Шенкурскій уѣздъ.
Пегъ.
12. **Сосновскій химическій заводъ,** Ярославская г., г. Даниловъ.
Продукты химической обработки дерева.
13. **Строгановъ, графъ Сергѣй Александровичъ,** Пермская губ.
Древесный уголь. Модели кучъ и печей для углежженія.
14. **Фрійсъ, братья,** Улеаборгская губ., ст. Калаюки.
Модели очага для гонки смолы и скипидара, съ чертежами.
15. 2-е **Царевококшайское лѣсничество,** Казанская губ.
Смола, скипидаръ, варъ, подсмольная вода, уголь. Модель смолокуреннаго завода.
16. 1-е **Чебоксарское лѣсничество,** Казанская губ.
Скипидаръ, смола, варъ, модель смолокуреннаго завода.

Классъ 186. Простѣйшія издѣлія изъ дерева.

1. **Акинфіевъ,** Казанская губ.
Модель завода для выдѣлки дубовыхъ ободьевъ.
2. **Большекокшайское лѣсничество,** Казанская губ.
Ободья, мочальныя снасти, мелкія издѣлія.
3. **Воронежское Управленіе Государственныхъ Имуществъ.**
Модель станка для гнутья дугъ.
4. **Дервизъ-фонъ, Сергѣй Павловичъ.**
Мочала и издѣлія изъ нея. Простѣйшія издѣлія изъ дерева.
5. 2-е **Казанское лѣсничество,** Казанская губ.
Рогожи полрядныя и заказныя; телѣжный ящикъ.
6. 1-е **Козьмодемьянское лѣсничество,** Казанская губ.
Модель ткацкаго рогожнаго станка и станковъ для пряжи мочала и скручиванія его въ косички (для сплава).
7. 3-е **Козьмодемьянское лѣсничество,** Казанская губ.
Тростц, мохъ.
8. **Кокшайское лѣсничество,** Казанская губ.
Мочала и издѣлія изъ нея: веревки, конская сбруя и снасти.
9. **Компаніецъ, Нехимъ Моисеевичъ,** Харьковъ.
Сапожные кленовые гвозди и ящикъ разныхъ размѣровъ.
10. **Костинъ, Александръ Ивановичъ,** Казанская губ., Козьмодемьянскій у.
Рогожи и кули.
11. **Лебедевъ, Викторъ Ивановичъ,** Вятская губ., г. Котельничъ.
Мочальныя издѣлія, кули и рогожи.
12. **Лурье, братья,** Минская губ., г. Пинскъ.
Сапожные деревянные гвозди; лощечки для сигарныхъ ящиковъ, накатыванія матерій, упаковки фруктовъ и т. п. Готовые ящики.
13. 1-е **Макарьевское лѣсничество,** Нижегородская г.
Лыжи, ободья, корыта.
14. 1-е **Мозырское лѣсничество,** Минская губ.
Ободья.
15. **Свіяжское лѣсничество,** Казанская губ.
Модель производства колесъ и саней, мелкія издѣлія.
16. 2-е **Царевококшайское лѣсничество,** Казанская губ.
Модель станка для ткапья рогожъ. Мелкія издѣлія.
17. 1-е **Чистопольское лѣсничество,** Казанская губ.
Инструменты кудевого производства. Куль, рогожа. Образцы мочала въ производствѣ, съ инструментами.
18. 2-е **Чистопольское лѣсничество,** Казанская губ.
Мочальныя издѣлія и другія мелкія издѣлія.
19. 1-е **Ядринское лѣсничество,** Казанская губ.
Мочальная сбруя; лычные пещера.

Простѣйшія деревянныя издѣлія.

20. **Кубанское Управленіе Государственныхъ Имуществъ.**
21. **Курмышское лѣсничество,** Симбирская губ.
22. 2-е **Лаишевское лѣсничество,** Казанская губ.
23. 2-е **Мамадышское лѣсничество,** Казанская губ.
24. 3-е **Мамадышское лѣсничество,** Казанская губ.
25. **Спасское лѣсничество,** Казанская губ.
26. **Строгановъ, графъ Сергѣй Александровичъ,** Пермская губ.
27. 1-е **Цивильское лѣсничество,** Казанская губ.
28. 2-е **Цивильское лѣсничество,** Казанская губ.
29. 1-е **Чебоксарское лѣсничество,** Казанская губ.
30. **Шадринъ, Василій Дмитріевичъ,** Нижній-Новгородъ.
31. 2-е **Ядринское лѣсничество,** Казанская губ.

Группа 53.

Торфъ и его выработка.

Классъ 188. Образцы торфа.

1. **Вороновичъ, Марья Николаевна,** Черниговская губ., посадъ Клинцы.
Рѣзаный торфъ луговой.
2. **Ириновское промышленное Общество,** С.-Петербургъ.
Торфяной брикетъ.
3. **Карпѣевъ, Василій Дмитріевичъ,** Москва.
Машинный торфъ и торфяной уголь.

4. **Китаевъ, Меѳодій Егоровичъ.**
Торфяной несгораемый домикъ. Фотографическій снимокъ съ торфяной постройки.
5. **Общество Верхъ-Исетскихъ заводовъ,** Уралъ.
Торфяной брикетъ.
6. **Сабашниковъ, Василій Михайловичъ,** Москва.
Торфъ на подстилку и дезинфекцію.
7. **Торфмейстерская часть Минист. Земледѣлія и Госуд. Имуществъ.**
Образцы торфа на топливо, подстилку и другія потребности.
8. **Трентовіусъ, Фридрихъ Александровичъ.**
Коксъ, смола и мазь изъ торфа.

Классъ 189. Машины и орудія, употребляемыя въ торфяномъ производствѣ.

1. **Сарнъ, Моисей С.,** Плоцкъ.
Торфорѣзка, конный торфяной прессъ.
2. **Торфмейстерская часть Минист. Земледѣлія и Госуд. Имуществъ.**
Машины для выработки торфа.
3. **Шуваловъ, графъ П. П.,** близъ Нижняго-Новгорода, лѣсная дача.
Разработка торфянаго болота. Культура соотвѣтственныхъ растеній на части осушеннаго торфянаго болота.

Классъ 190. Демонстрація свойствъ торфа, какъ топлива и матеріала для удобренія, подстилки, дезодораціи и консервированія. Анализы изслѣдованія, опыты.

1. **Департаментъ Земледѣлія.**
Модели, живые разрѣзы, карты, планы, діаграммы по выработкѣ торфа и культурѣ торфяныхъ болотъ. Орудія для изслѣдованія торфяныхъ болотъ.

Группа 54.

Приспособленія для транспорта лѣса.

Классъ 191. Модели плотовъ.

1. 1-е **Козьмодемьянское лѣсничество,** Казанская губ.
Двѣ модели дровяныхъ плотовъ съ рѣки Рутки.
2. **Кокшайское лѣсничество,** Казанская губ.
Модели парома для сплава лѣса и плотовъ бревенчатаго и дровянаго.
3. **Нижегородское Управленіе Государственныхъ Имуществъ.**
Модели плотовъ по р. Керженцу.
4. 3-е **Царевококшайское лѣсничество,** Казанская губ.
Модели бревенчатаго и дровянаго плотовъ.
5. 1-е **Чебоксарское лѣсничество,** Казанская губ.
Модели грузовыхъ плотовъ: бревенчатаго, дровянаго и однорядка.
6. **Шмелевъ,** Казанская губ.
Модели дровяныхъ и бревенчатыхъ плотовъ съ приспособленіями.

Классъ 192. Лѣсовозныя дороги.

1. **Сибиряковъ, Дмитрій Николаевичъ,** Рязанская губ., Спасскій уѣздъ.
Дорога для перевозки бревенъ, торфа и проч.
2. **С.-Петербургскаго Лѣсного Института лѣсотехническій кабинетъ.**
Рисунки приспособленій для спуска лѣса съ горы.
Для перевозки бревенъ.
3. **Строгановъ, графъ Сергѣй Александровичъ,** Пермская губ.
Приспособленіе для вывозки лѣса.

Группа 55.

Учебныя лѣсныя заведенія.

Классъ 193. Планы, альбомы, картограммы, учебные планы, программы, учебныя пособія.

1. **Особая Комиссія по устройству I, III—VI и XI Отдѣловъ Выставки.**
Учебный планъ въ низшихъ лѣсныхъ школахъ. Діаграмма движенія числа школъ, учащихся въ нихъ, окончившихъ въ нихъ курсъ и числа посторонніхъ лицъ, выдержавшихъ въ нихъ окончательный экзаменъ на званіе лѣсного кондуктора.
2. **Романовская низшая лѣсная школа,** Тамбовская губ., г. Липецкъ, Романовское лѣсничество.
Планы, чертежи, коллекціи и гербаріи.
3. **С.-Петербургскій Лѣсной Институтъ.**
Планъ Института и его окрестностей. Фотографическіе снимки. Учебный планъ. Образцы учебныхъ пособій. Діаграмма числа учащихся и числа окончившихъ курсъ съ 1882 по 1895 г.
4. **Велико-Анадольская низшая лѣсная школа.**
Планы, чертежи, коллекціи, гербаріи.

Группа 56.

Научныя работы и литература.

Классъ 194. Сочиненія и періодическія изданія по лѣсному хозяйству.

1. **Вереха, Петръ Николаевичъ,** проф. С.-Петербургскаго Лѣсного Института.
Полное собраніе сочиненій и періодическихъ изданій по лѣсному хозяйству, вышедшихъ съ 1882 г. по май 1896 г., съ предметнымъ каталогомъ.

Отдѣлъ VII.

ГОРНОЕ ДѢЛО и МЕТАЛЛУРГІЯ.

(Въ зданіи, по плану XXIII).

Группа 57.

Золото и платина.

Классъ 195. Золотые пріиски и рудники коренныхъ мѣсторожденій золота, ихъ устройство. Промывка, амальгамація и химическіе способы извлеченія золота. Машины, аппараты и устройства. Золотоносныя горныя породы, пески и руды и продукты ихъ обработки. Образцы золота и самородки.

1. **Амурскіе золотопромышленники.**
(Въ особомъ павильонѣ, по плану № 25).
Модели, чертежи и фотографіи пріисковъ и золотопромывальныхъ устройствъ. Образцы золотосодержащихъ рудъ, породъ песковъ и золота.
2. **Боголюбскій, Иннокентій Семеновичъ,** окружный горный инженеръ Баяосинскаго горнаго округа, Иркутская губ., г. Нижнеудинскъ.
Золотоносные руды и пески. Модели золотопромывальныхъ устройствъ.
3. **Глѣбовскихъ металлургическихъ заводовъ Акціонерное Общество,** Область войска Донского, Таганрогскій округъ.
(Въ особомъ павильонѣ, по плану № 48).
Золотосодержащія руды, чертежи и фотографіи устройствъ для измельченія рудъ, амальгамаціи и переработки ціанистымъ каліемъ.
4. **Гудковъ, Павелъ Кузьмичъ,** Енисейская губ. и округъ.
Модели и чертежи золотопромывальныхъ устройствъ. Образцы песковъ.
5. **Зеленковъ, Евгеній Петровичъ,** Оренбургская губ., Троицкій у.
Машина для обогащенія эфелей. Образцы золотоноснаго матеріала.
6. **Иркутское горное управленіе.**
Карты, таблицы, діаграммы, фотографіи и образцы золотоноснаго матеріала для характеристики положенія золотопромышленности въ Восточной Сибири.
7. **Казанцевъ, Гавріилъ Гавріиловичъ,** Екатеринбургъ.
Модель золотопромывальнаго прибора (шпосгерда).
8. **Крестовоздвиженскіе золотые промыслы графа Петра Павловича Шувалова,** Пермская губ. и у.
Золото съ сопровождающими его породами и таблицы производительности.
9. **Лазичевъ, Герасимъ Ѳедоровичъ,** Енисейская губ., Еремѣевскій пріискъ.
Модели золотопромывальной машины и винтовой водокачки.
10. **Нерчинскій публичный музеумъ**, г. Нерчинскъ.
Модель рудодробилки, дѣйствующей на пріискахъ гг. Сабашниковыхъ и К°.
11. **Нижнетагильскіе золотые промыслы наслѣдниковъ П. П. Демидова, князя Санъ-Донато,** Пермская губ., Верхотурскій у.
(Въ особомъ павильонѣ, по плану № 26).
Золото и золотоносныя руды.
12. **Перрэ, Левъ Александровичъ,** горный инженеръ, Иркутскъ.
Образцы золота, рудъ и песковъ; модели работъ, машинъ, аппаратовъ и устройствъ.
13. **Подвинцевы, братья,** Оренбургская губ., Троицкій у.
Бочечная золотопромывальная машина.
14. **Реутовскій, И.,** окружный инженеръ Томскаго горнаго округа, Томскъ.
Золотоносныя горныя породы, модель золотопромывальной бочки.
15. **Стенбокъ-Ферморъ, графини Надежды Алексѣевны, Верхъ-Исетскіе золотые промыслы.**
Пирамида, изображающая производительность золота. Образцы самородковъ, шлиховаго золота и золотоноснаго матеріала.
16. **Томское горное управленіе.**
Карты, таблицы, діаграммы, фотографіи и образцы золотоноснаго матеріала для характеристики положенія золотопромышленности въ Западной Сибири.
17. **Уральское горное управленіе,** Екатеринбургъ.
Карты, таблицы, діаграммы, фотографіи и образцы золотоноснаго матеріала для характеристики положенія золотопромышленности на Уралѣ.
18. **Шмедельфонъ, Юлій Карловичъ,** Семипалатинская обл., г. Усть-Каменогорскъ.
Модель усовершенствованной американки для промывки золотосодержащихъ песковъ, безъ сноса пыльнаго золота.
19. **Южно-Алтайское золотопромышленное дѣло,** Томская губ., г. Кузнецкъ.
Модель золотоноснаго разрѣза Пророко-Ильинскаго пріиска и золотопромывальной бочечной машины.

Классъ 196. Платиновые пріиски, ихъ устройство. Способы извлеченія платины. Пески, содержащіе плалину. Образцы платины. Иридій, осмій, палладій и другіе металлы платиновой группы.

1. **Абамелекъ-Лазаревой, княгини Елизаветы Христофоровны, горные заводы** (3 завода), Пермская губ.
Образцы песковъ, содержащихъ платину.
2. **Бурдаковъ, Яковъ Николаевичъ, и сыновья, Платинопромышленное Товарищество,** Пермская губ., Верхотурскій у.
Образцы платины и сопровождающихъ ея породъ. Модели устройствъ.
3. **Нижнетагильскіе платиновые промыслы наслѣдниковъ П. П. Демидова, князя Санъ-Донато,** Пермская губ., Верхотурскій у.
(Въ особомъ павильонѣ, по плану № 26).
Платина и пески, содержащіе платину. Модели устройствъ.

Группа 58.

Желѣзо.

Классъ 197. Желѣзные рудники, ихъ устройство, система разработки, употребляемыя при работахъ машины, устройства и инструменты, рудничная доставка, осушеніе, провѣтриваніе и освѣщеніе выработокъ, обжигъ рудъ и углежженіе.

1. **Гороблагодатскіе казенные горные заводы** (5 заводовъ и желѣзные рудники), Пермская губ., Верхотурскій у.
Модель горныхъ работъ на горѣ Благодати.

2. **Нижнетагильскіе горные заводы наслѣдниковъ П. П. Демидова, князя Санъ-Донато** (8 заводовъ и желѣзные рудники), Пермская губ., Верхотурскій у.
(Въ особомъ павильонѣ, по плану № 26).
Модели рудничныхъ устройствъ и горные инструменты.
3. **Новороссійское Общество каменноугольнаго, желѣзнаго и рельсоваго производствъ** (заводъ, желѣзные рудники и каменноугольныя копи), Екатеринославская губ.
Модели и планы желѣзныхъ рудниковъ, рудничныхъ машинъ и устройствъ. Горныя орудія и инструменты.

Классъ 198. Желѣзныя руды и сопровождающія ихъ горныя породы. Матеріалы, употребляемые при плавкѣ, шлаки и продукты металлургической обработки. Химическіе анализы рудъ и продуктовъ.

1. **Абамелекъ-Лазаревой, княгини Елизаветы Христофоровны, горные заводы** (3 завода и желѣзные рудники), Пермская губ.
Образцы желѣзныхъ рудъ и флюсовъ.
2. **Алапаевскіе горные заводы наслѣдниковъ С. Яковлева** (4 зав. и желѣзные рудники), Пермская г., Верхотурскій и Ирбитскій у.
Желѣзныя руды.
3. **Боголюбскій, Иннокентій Семеновичъ,** Иркутская губ., г. Нижнеудинскъ.
Желѣзныя руды.
4. **Бѣлоключевскій заводъ и желѣзные рудники Ф. П. Петрова,** Владимірская губ., Меленковскій у.
Образцы рудъ и шлаковъ.
5. **Верхъ-Исетскіе горные заводы графини Надежды Алексѣевны Стенбокъ-Ферморъ** (9 заводовъ и желѣзные рудники), Пермская губ.
Желѣзныя руды и матеріалы для плавки.
6. **Выксунскихъ заводовъ Общество** (4 завода и желѣзные рудники), Нижегородская и Владимірская губ.
Образцы рудъ, флюсовъ и шлаковъ.
7. **Главное Управленіе Удѣловъ,** С.-Петербургъ.
(Въ особомъ павильонѣ, по плану № 12).
Образцы сферосидеритовъ, бурыхъ желѣзняковъ и болотной руды изъ удѣльныхъ имѣній Саратовской и Симбирской губ.
8. **Гороблагодатскіе казенные горные заводы** (5 заводовъ и желѣзные рудники), Пермская губ., Верхотурскій у.
Руды и матеріалы для плавки.
9. **Донецкое Общество желѣзодѣлательнаго и сталелитейнаго производствъ,** Екатеринославская губ., Дружковка.
Образцы рудъ и матеріаловъ для плавки.
10. **Донецко-Юрьевскій металлургическій заводъ Акціонернаго Общества,** Юго-Восточныя ж. д., станція Юрьевка.
Образцы рудъ, флюсовъ и шлаковъ.
11. **Екатерининскій чугуноплавильный, желѣзодѣлательный и сталелитейный заводъ,** Петроковская губ., Бендинскій у.
Образцы сырыхъ матеріаловъ.
12. **Западной горной области казенные горные заводы** (5 заводовъ и желѣзные рудники), Кѣлецкая и Радомская губ.
Желѣзныя руды.
13. **Зигазинскій чугуноплавильный заводъ Шамова и К°,** Оренбургская губ., Верхнеуральскій у.
Образцы рудъ, шлаковъ и матеріаловъ для плавки.
14. **Камское Общество желѣзо- и сталедѣлательныхъ заводовъ** (3 завода и рудники), Пермская губ. и у., Чусовской заводъ.
Образцы рудъ.
15. **Кусинскій казенный горный заводъ и желѣзные рудники.** Уфимская губ., Златоустовскій у.
Руды и флюсы.
16. **Лысьвенскіе горные заводы и промыслы графа Петра Павловича Шувалова** (4 завода и желѣзные рудники), Уральская ж. д., ст. Лысьва.
Образцы рудъ.
17. **Нижнетагильскіе горные заводы наслѣдниковъ П. П. Демидова, князя Санъ-Донато** (8 заводовъ и желѣзные рудники) Пермская губ., Верхотурскій у.
(Въ особомъ павильонѣ, по плану № 26).
Желѣзныя руды.
18. **Николаевскій желѣзодѣлательный заводъ С. И. Мамонтова,** Иркутская губ.
Образцы рудъ и флюсовъ.
(Въ XIII отдѣлѣ).
19. **Олонецкіе казенные горные заводы** (5 заводовъ и желѣзные рудники), Олонецкая губ.
Руды, флюсы и матеріалы для плавки.
20. **Островедскихъ заводовъ Общество,** Радомская г., Опатовскій у.
Образцы рудъ, флюсовъ и матеріаловъ для плавки.
21. **Саткинскій казенный горный заводъ,** Уфимская губ., Златоустовскій у.
Руды и флюсы.
22. **Сергинско-Уфалейскіе горные заводы, Высочайше утвержденное Товарищество** (6 заводовъ и желѣзные рудники), Пермская губ.
Руды, флюсы и матеріалы для плавки.
23. **Симскіе горные заводы Балашевыхъ** (3 завода и желѣзные рудники), Уфимская губ.
Желѣзныя руды.
24. **Строганова, графа Сергѣя Александровича, горные заводы** (8 заводовъ и желѣзные рудники), Пермская губ.
Желѣзныя руды.
25. **Сысертскіе горные заводы Саломирскаго и Турчаниновыхъ** (5 заводовъ и желѣзные рудники), Пермская губ., Екатеринбургскій у.
Руды и флюсы.
26. **Холунницкіе заводы и рудники Поклевскихъ-Козеллъ** (6 заводовъ), Вятская губ.
Образцы рудъ, флюсовъ и шлаковъ. Анализы.
27. **Тагилна желѣзодѣлательнаго завода Высочайше утвержденное товарищество,** Нижегородская губ., Ардатовскій у.
Образцы рудъ, флюсовъ и шлаковъ.
28. **Южно-Русское Днѣпровское металлургическое Общество** (заводъ и желѣзные рудники), Екатеринославская губ. и у.
(Въ особомъ павильонѣ, по плану № 22).
Образцы рудъ, шлаковъ и матеріаловъ для плавки.

Классъ 199. Разные виды и сорта чугуна, желѣза и стали въ штыкахъ, брускахъ, полосахъ, рельсахъ, листахъ, отливкахъ и проч.

1. **Абамелекъ-Лазаревой, княгини Елизаветы Христофоровны, горные заводы** (3 завода), Пермская губ.
Образцы желѣза и чугуна.
2. **Алапаевскіе горные заводы наслѣдниковъ С. Яковлева** (4 завода), Пермская губ., Верхотурскій и Ирбитскій у.
Образцы чугуна, желѣза и стали.
3. **Александровскій сталелитейный заводъ,** С.-Петербургъ.
Образцы произведеній сталелитейнаго завода.
4. **Артинскій казенный горный заводъ,** Перм. г., Красноуф. у.
Образцы чугуна, желѣза и стали. Издѣлія.
5. **Бекеръ и К°, сталелитейный пудлинговый, желѣзопрокатный и проволочный заводъ,** Либава.
Образцы произведеній завода.
6. **Богословскіе заводы Надежды Михаиловны Половцевой,** Пермская губ.
(Въ особомъ павильонѣ, по плану № 21).
Образцы произведеній сталерельсоваго завода.
7. **Брянскаго рельсопрокатнаго, желѣзодѣлательнаго и механическаго завода Акціонернаго Общества Александровскій Юзко-Россійскій заводъ,** Екатеринин. ж. д., ст. Кайдаки.
(Въ особомъ павильонѣ, по плану № 66.)
Металлургическія произведенія завода.
8. **Бѣлоключевскій заводъ Ф. П. Петрова,** Владимірская губ., Меленковскій у.
Образцы желѣза и чугуна.
9. **Вѣлорѣцкіе горные заводы** (3 завода), Оренб. г., Верхнеурал. у.
Образцы желѣза и чугуна. Издѣлія.
10. **Верхъ-Исетскіе горные заводы графини Надежды Алексѣевны Стенбокъ-Ферморъ** (9 заводовъ), Пермская губ.
Образцы желѣза, чугуна и стали.
11. **Воткинскій казенный горный заводъ,** Вятская губ., Сарапульскій у.
(Въ особомъ павильонѣ, по плану № 65).
Образцы желѣза и стали. Издѣлія.
12. **Выксунскихъ заводовъ Общество** (4 завода), Нижегородская и Владимірская губ.
Образцы желѣза и стали. Издѣлія.
13. **Гороблагодатскіе казенные горные заводы** (5 заводовъ), Пермская губ., Верхотурскій у.
Образцы чугуна, желѣза и стали. Издѣлія.
14. **Гута-Банкова—горный заводъ,** Петроковская губ., Бендинскій у.
Образцы желѣза, чугуна и стали. Издѣлія.
15. **Донецкое Общество желѣзодѣлательнаго и сталелитейнаго производствъ,** Екатеринославская губ., Дружковка.
Образцы чугуна, желѣза и стали. Издѣлія.
16. **Донецко-Юрьевскій металлургическій заводъ Акціонернаго Общества.** Станція Юрьевка, Юго-Восточныхъ ж. д.
Образцы рудъ, флюсовъ и шлаковъ.
17. **Думеническій чугуноплавильный и литейный заводъ Цыплакова и Лабунскаго, Товарищество,** Калужская губ., Жиздринскій у.
Образцы чугуна и издѣлій изъ него.
18. **Екатерининскій чугуноплавильный, желѣзодѣлательный сталелитейный и трубопрокатный заводъ,** Петроковская губ. Бендинскій у.
Сталь, желѣзо, чугунъ и издѣлія изъ нихъ.
19. **Западной горной области казенные горные заводы** (5 заводовъ), Кѣлецкая и Радомская губ.
Образцы чугуна и желѣза.
20. **Зигазинскій чугуноплавильный заводъ Шамова и К°,** Оренбургская губ., Верхнеуральскій у.
Образцы желѣза и чугуна.
21. **Златоустовскій казенный горный заводъ, съ оружейною фабрикою,** Уфимская губ., г. Златоустъ.
Желѣзо, сталь и чугунъ въ сыромъ видѣ и въ издѣліяхъ.
22. **Кажимскіе горные заводы наслѣдниковъ Бенардаки** (3 завода), Вологодская губ., Устьсысольскій у.
Образцы чугуна и желѣзныя издѣлія.
23. **Камское Общество желѣзо- и сталедѣлательныхъ заводовъ, Чусовской заводъ** (3 завода), Пермская губ., и у.
Образцы желѣза и чугуна.
24. **Катавъ-Ивановскіе горные заводы князя Вѣлосельскаго-Бѣлозерскаго** (3 завода), Уфимская губ.
Образцы чугуна, желѣза и стали. Рельсы и другія издѣлія.
25. **Кулебакскій горный заводъ Общества Коломенскаго машиностроительнаго завода,** Нижегородская губ., Ардатовскій у.
Стальныя и желѣзныя издѣлія.
26. **Кусинскій казенный горный заводъ,** Уфимская губ., Златоустовскій у.
Чугунъ и образцы отливокъ.
27. **Кыштымскіе горные заводы наслѣдниковъ Расторгуева** (5 заводовъ), Пермская губ.
Образцы желѣза. Чугунное литье.
28. **Лысьвенскіе горные заводы и промыслы графа Петра Павловича Шувалова** (4 завода), Уральская ж. д., ст. Лысьва.
Образцы чугуна.
29. **Мальцевскаго Товарищества заводы** (5 заводовъ), Калужск. г.
(Въ особомъ павильонѣ, по плану № 57).
Произведенія доменнаго, литейнаго и желѣзодѣлательныхъ заводовъ.
30. **Милевицкаго желѣзопрокатнаго завода Общество,** Радомская губ.
Рельсы и другія произведенія завода.
31. **Московскаго Металлическаго завода Товарищество,** Москва.
Сортовое желѣзо, инструментальная сталь, стальныя отливки и другія издѣлія.
32. **Мрочковскій казенный чугуноплавильный заводъ, арендуемый нижеперомъ И. Н. Витвицкимъ и заводъ Каменка, его же,** Радомская губ., Конскій у.
Чугунъ въ штыкахъ и издѣлія изъ него.
33. **Нижнетагильскіе горные заводы наслѣдниковъ П. П. Демидова, князя Санъ-Донато** (8 заводовъ), Пермская губ., Верхотурскій у.
(Въ особомъ павильонѣ, по плану № 26).
Сталь цементная и литая. Желѣзо. Рельсы.

34. **Николаевскій желѣзодѣлательный заводъ С. И. Мамонтова,** Иркутская губ.
Образцы желѣза, чугуна и стали. Издѣлія.
(Въ XIII отдѣлѣ).

35. **Новороссійское Общество каменноугольнаго, желѣзнаго и рельсоваго производствъ,** Екатеринославская губ.
Издѣлія изъ желѣза, чугуна и стали.

36. **Олонецкіе казенные горные заводы** (5 заводовъ), Петрозаводскъ.
Образцы чугуна и чугунныхъ издѣлій.

37. **Омутининскіе горные заводы Николая Петровича Пастухова** (4 завода), Вятская губернія.
Желѣзо.

38. **Островецкихъ заводовъ Общество,** Радомская губ., Окатовскій у.
Образцы желѣза, стали и чугуна. Издѣлія.

39. **Пермскіе пушечные заводы,** Пермская губ. и у.
Листовое желѣзо и сталь. Образцы издѣлій.

40. **Пожевскіе горные заводы А. В. Всеволожскаго** (2 завода), Пермская губ., Соликамскій у.
Пудлинговое кричное и листовое желѣзо.

41. **Прушковскій механическій заводъ М. А. Рудницкаго,** Варшавско-Вѣнская ж. д., ст. Прушково.
Стальные артиллерійскіе снаряды.

42. **Путиловскаго завода Акціонерное Общество,** С.-Петербургъ.
Предметы металлургической производительности завода.

43. **Русскаго рельсоваго производства Общество,** Москва.
Чугунныя, желѣзныя и стальныя издѣлія.

44. **Саткинскій казенный горный заводъ,** Уфимская губ., Златоустовскій у.
Образцы металла. Артиллерійскіе снаряды.

45. **Сергинско-Уфалейскіе горные заводы** (6 заводовъ), **Высочайше утвержденное Товарищество,** Пермская губ.
Образцы желѣза. Литье и издѣлія.

46. **Сестрорѣцкій заводъ,** С.-Петербургская губ.

47. **Симскіе горные заводы Балашевыхъ** (3 завода), Уфимская губ.
Образцы желѣза, стали и чугуна.

48. **„Сормово“, Высочайше утвержденное Акціонерное Общество желѣзодѣлательныхъ, сталелитейныхъ и механическихъ заводовъ,** Нижегородская губ., Балахнинскій у.
(Въ особомъ павильонѣ, по плану № 64).
Предметы металлургической производительности заводовъ.

49. **Строганова, графа Сергѣя Александровича, горные заводы** (8 заводовъ), Пермская губ.
Образцы чугуна, желѣза и стали. Чугунное литье. Желѣзныя и стальныя издѣлія.

50. **Сулиновскій горный заводъ Николая Петровича Пастухова,** Область войска Донского.
Желѣзо и издѣлія изъ него.

51. **Сысертскіе горные заводы Саломирскаго и Турчаниновыхъ** (5 заводовъ), Пермская губ., Екатеринбургскій у.
Сортовое и листовое желѣзо и чугунъ.

52. **Ташина желѣзодѣлательнаго завода Высочайше утвержденное Общество.** Нижегородская губ., Ардатовскій у.
Образцы чугуна и желѣза.

53. **Холуницкіе заводы и рудники Поклевскихъ-Козеллъ** (6 заводовъ), Вятская губ.
Образцы желѣза и чугуна. Отливки.

54. **Южно-Русское Днѣпровское Металлургическое Общество,** Екатеринославская губ. и у.
(Въ особомъ павильонѣ, по плану № 22).
Образцы желѣза, чугуна и стали.

55. **Витвицкій, Иванъ Николаевичъ.** См. Мрочковскій казенный заводъ.

Классъ 200. Модели металлургическихъ печей и аппаратовъ по желѣзному производству.

1. **Новороссійское Общество каменноугольнаго, желѣзнаго и рельсоваго производствъ,** Екатеринославская губ.
Модель завода, металлургическихъ печей и аппаратовъ по желѣзному производству.

2. **Саткинскій казенный горный заводъ,** Уфимская губ., Златоустовскій у.
Модели доменъ и другихъ металлургическихъ печей.

Группа 59.

Мѣдь, серебро, свинецъ, цинкъ, олово, ртуть, марганецъ, кобальтъ, никкель и др. металлы.

Классъ 201. Устройство рудниковъ, руды, полупродукты и продукты металлургической обработки матеріалы употребляемые при плавкѣ, и шлаки. Модели рудничныхъ устройствъ и заводскихъ приборовъ и аппаратовъ. Химическіе анализы рудъ продуктовъ.

1. **Арендаторы казенныхъ цинковыхъ заводовъ, галмейныхъ рудниковъ и каменноугольныхъ копей въ западномъ округѣ Царства Польскаго, П. П. фонъ-Дервизъ, А. А. Поранцевъ и наслѣдники Н. М. Шевцова,** Петроковская губ., Бендинскій у.
Руды цинковыя. Изображеніе рудничныхъ работъ и металлургическихъ печей.

2. **Ауэрбахъ, А. Н. и К°,** Екатерининская ж. д., ст. Никитовка.
Образцы ртутной руды и ртути, модели металлургическихъ печей.

3. **Богословскіе заводы Надежды Михайловны Половцевой,** Пермская губ., Верхотурскій у.
(Въ особомъ павильонѣ, по плану № 21).
Мѣдныя руды.

4. **Воскресенскій и Верхотурскій заводы В. А. Пашкова,** Уфимская губ.
Мѣдная руда. Образцы мѣди.

5. **Гамзебекъ, Сафаръ-бекъ-оглы,** Дагестанская область, Кюринскій округъ, с. Ашага Арагъ.
Образцы киновари.

6. **Глѣбовскихъ металлургическихъ заводовъ Общество,** Область войска Донского, Таганрогскій округъ.
(Въ особомъ павильонѣ, по плану № 75).
Руды серебра, свинца и цинка. Изображеніе способовъ добычи этихъ металловъ.

7. **Дюранъ и К°,** Москва.
Антофрикціонные сплавы.

8. **Кедабекскій и Калакентскій заводы братьевъ Сименсъ,** Закавказская ж. д., ст. Двегамъ.
Образцы мѣдной руды.

9. **Оганезовы, братья, Яковъ и Захарій Ивановичи,** Кутаисъ.
Марганцевая руда.

10. **Питкарантскаго мѣди- и оловоплавильнаго завода Общество,** Финляндія, Питкаранта.
Образцы мѣдныхъ и оловянныхъ рудъ. Рудничные планы и чертежи.

11. **Суринъ и Желѣзновъ,** Тургайская область.
Образцы серебросвинцовыхъ рудъ, серебра и свинца.

12. **Теръ-Нерсесовъ, Павелъ,** Елизаветпольская губ. и у.
Кобальтовая руда.

13. **Угурчайскій и Гализурскій мѣдиплавильные заводы братьевъ А. и Г. Ѳ. Кундуровыхъ,** Елизаветпольская губ., Зангезурскій у.
Планы рудниковъ. Руды.

14. **Фильковичъ, Николай Владимировичъ, арендаторъ Алагирскаго казеннаго завода и Садонскаго рудника,** Терская область.
Серебро-свинцовыя и мѣдныя руды и цинковая обманка.

15. **Ходжамировъ, Карапетъ Сергѣевичъ,** Елизаветпольская губ., Зангезурскій у.
Руды и мѣдь.

16. **Чубинидзе, Гедеванъ Зурабовъ,** Кутаисская губ., Шаропанскій у.
Марганцевая руда.

17. **Электролитическій первый русскій заводъ И. К. Николаева.**
Электролитическая мѣдь, фосфористая бронза, баббитъ.

18. **„Эльборусъ“ Акціонерное Общество.**
Электролитическій аппаратъ для полученія чистаго свинца. Руды серебра.

19. **Южно-Русское Днѣпровское Металлургическое Общество,** Екатеринославская губ. и у.
(Въ особомъ павильонѣ, по плану № 22).
Марганцовыя руды.

Классъ 202. Образцы металловъ въ штыкахъ, свинкахъ, слиткахъ, листахъ и проч.

1. **Богословскіе заводы Надежды Михайловны Половцевой,** Пермская губ., Верхотурскій у.
(Въ особомъ павильонѣ, по плану № 21).
Образцы произведеній мѣдиплавильнаго завода.

2. **Нижнетагильскіе горные заводы наслѣдниковъ П. П. Демидова, князя Сань-Донато,** Пермская губ., Верхотурскій у.
(Въ особомъ павильонѣ, по плану № 26).
Мѣдь.

3. **Питкарантскаго мѣди- и оловоплавильнаго завода Общество,** Финляндія, Питкаранта.
Образцы мѣди и олова въ слиткахъ и прутьяхъ.

4. **Угурчайскій и Гализурскій мѣдиплавильные заводы братьевъ А. и Г. Ѳ. Кундуровыхъ,** Елизаветпольская губ., Сангезурскій у.
Образцы мѣди. Издѣлія.

Группа 60.

Соль.

Классъ 203. Соль поваренная, каменная. Копи, ихъ устройство, способы добычи соли.

1. **Голландское Общество для разработки каменной соли въ Россіи,** Курско-Харьково-Азовская жел. д., ст. Ступки.
(Въ особомъ павильонѣ, по плану № 19).
Образцы каменной соли и издѣлій изъ нея, чертежи и фотографическіе снимки и описаніе.

2. **Дюрпмидтъ,** Ташкентъ.
(Въ XIV отдѣлѣ).
Соль.

3. **Илецкіе соляные промыслы, арендаторъ В. П. Мясниковъ,** Оренбургская губ.
Бесѣдка и предметы изъ каменной соли.

4. **Кульпинскій, Кагизманскій и Ольтинскій соляные промыслы, арендаторъ З. М. Джанполадовъ,** Карская область.
Образцы каменной соли. Рудничные планы и чертежи.

5. **Нахичеванскій и Устинскій соляные промыслы, арендаторъ И. В. Джанполадовъ,** Эриванская губ.
Планъ промысла. Рудничные планы.

6. **Общество для разработки каменной соли и угля въ Южной Россіи,** Курско-Харьково-Азовская жел. д., ст. Деконовка и Ступки.
(Въ особомъ павильонѣ, по плану № 19).
Образцы каменной соли и издѣлій изъ нея, чертежи и фотографическіе снимки.

Классъ 204. Соль поваренная выварочная. Рассолы. Буреніе скважинъ для полученія рассола. Солеваренные заводы.

1. **Абаканскій солеваренный заводъ А. М. Скочинскаго,** Енисейская губ., Минусинскій округъ.
   Образцы соли.
2. **Абамелекъ-Лазарева, княгиня Елизавета Христофоровна,** Пермь.
   Образцы выварочной соли.
3. **Березниковскій солеваренный заводъ И. И. Любимова,** Пермская губ., Соликамскій у.
   Образцы соли и рассола. Разрѣзъ рассолоизвлекательной скважины.
4. **Скарманга, солеваренный заводъ,** Екатеринославская губ.
   Образцы соли. Планы и фотографіи.
5. **Т-во Славянскихъ солезаводчиковъ,** Харьковская губ., г. Славянскъ.
   (Въ особомъ павильонѣ № 19).
   Соль отварочная, рассолы, модель завода, планы, фотографіи и описанія.
6. **Усольскіе и Левшенскіе солеваренные промыслы графа Сергѣя Александровича Строганова,** Пермская губ., Соликамскій у.
   Соль выварочная и рассолы.
7. **Ѳедоровъ, Михаилъ Ѳедоровичъ,** Астрахань.
   Образцы соли. Рудничные планы.

Классъ 205. Самосадочная поваренная соль. Способы добычи.

1. **Крымъ-Элійскіе соляные промыслы,** Таврическая губ., Ѳеодосійскій у.
   Образцы самосадочной соли. Фотографіи промысловъ.
2. **Соляные промыслы Уральскаго казачьяго войска.**
   Образцы соли. Фотографіи промысловъ.
3. **Сакскій соляной промыселъ,** арендуемый егермейстеромъ **Иваномъ Петровичемъ Балашевымъ,** Таврическая губ., Евпаторійскій у.
   Образцы соли, планы, карты, чертежи и фотографіи.

Классъ 207. Химическіе анализы солей.

1. **Голландское Общество для разработки каменной соли въ Россіи,** Курско-Харьково-Азовская ж. д., ст. Ступки.
   (Въ особомъ павильонѣ, по плану № 19).
   Химическіе анализы солей.
2. **Общество для разработки каменной соли въ Южной Россіи,** Курско-Харьково-Азовская ж. д., ст. Деконовка и Ступки.
   (Въ особомъ павильонѣ по плану № 19).
   Химическіе анализы солей.
3. **Т-во Славянскихъ солезаводчиковъ и Славянскія минеральныя воды.**
   (Въ особомъ павильонѣ, по плану № 19).
   Химическіе анализы солей.

Группа 61.

Ископаемые угли.

Классъ 208. Копи, ихъ устройство, система разработки, крѣпленіе, машины, аппараты и инструменты, употребляемые при работахъ, рудничная доставка, осушеніе, провѣтриваніе и освѣщеніе выработокъ.
Механическое обогащеніе каменнаго угля.

1. **Алексѣевское горнопромышленное Общество,** Екатерининская ж. д., ст. Юрьевка, Мушкетово, Бѣлая и Юскино и Курско-Харьково-Азовская ж. д., ст. Амвросіевка.
   (Въ особомъ павильонѣ, по плану № 19).
   Чертежи, подвижныя модели и фотографическіе снимки копей.
2. **Голубовское Берестово-Богодуховское Товарищество,** Екатерининская ж. д., ст. Щегловка.
   (Въ особомъ павильонѣ, по плану № 19). Горные инструменты.
   Чертежи (модели), вагонетки и фотографическіе снимки копей.
3. **Домбровскаго бассейна горнопромышленники.** Коллективная витрина, въ которой экспонируютъ: 1) Сосновицкое общество каменноугольныхъ копей, рудниковъ и заводовъ; 2) Франко-итальянское общество каменно-угольныхъ копей; 3) Горнопромышленное общество графа Ренаръ; 4) Варшавское общество горнозаводской промышленности; 5) каменноугольныя копи князя Гуго Гогенлоэ и 6) Общество Милевицкихъ копей.
   Фотографическіе виды, карты, планы рудниковъ. Пирамида изъ угля, изображающая производительность бассейна. Горныя орудія.
4. **Донецкаго бассейна каменноугольная промышленность.**
   (Въ особомъ павильонѣ, по плану № 19).
   Прижирная плита и штольна, углеподъемная машина, рудничные рельсы, вагонетки и проч. Горныя орудія и замочки.
5. **Карповъ, П. А.,** Екатерининская ж. д., ст. Мандрыкино.
   (Въ особомъ павильонѣ, по плану № 19).
   Рудничные планы, фотографическіе снимки копей. Подробное описаніе разведочныхъ работъ.
6. **Кореневъ и Шишловъ, Товарищество,** Екатерининская ж. д., ст. Крестная.
   (Въ особомъ павильонѣ, по плану № 19).
   Рудничные планы.
7. **Кошкинъ, Иванъ Семеновичъ,** Область войска Донского, г. Александровскъ-Грушевскій.
   (Въ особомъ павильонѣ, по плану № 19).
   Рудничные планы, чертежи, модели и фотографическіе снимки копей.
8. **Любимовъ, Сольвэ и К°,** Курско-Харьково-Азовская ж. д., ст. Лисичанскъ.
   (Въ особомъ павильонѣ, по плану № 19).
   Чертежи и фотографическіе снимки копей.
9. **Максимовы, братья,** Юго-Восточная ж. д., ст. Алмазная.
   (Въ особомъ павильонѣ, по плану № 19).
   Рудничные планы и фотографическіе снимки копей.
10. **Новороссійское Общество каменноугольнаго, желѣзнаго и рельсоваго производствъ,** Екатеринославская губ.
    Модели копей и относящихся къ нимъ устройствъ.
11. **Панченко, Иванъ Степановичъ,** Область войска Донского, г. Александровскъ-Грушевскій.
    (Въ центральномъ зданіи).
    Рудничные планы, чертежи, модели и фотографическіе снимки копей.
12. **Петро-Марьевское Общество,** Курско-Харьково-Азовская жел. дор., ст. Варваропольe.
    (Въ особомъ павильонѣ, по плану № 19).
    Рудничные планы и фотографическіе снимки копей.
13. **Русское Донецкое Общество заводской и каменноугольной промышленности,** въ Макѣевкѣ, Области войска Донского.
14. **Французское горное и промышленное Общество на югѣ Россіи,** Екатерининская ж. д., ст. Рудничная.
    (Въ особомъ павильонѣ, по плану № 19).
    Чертежи, модели и фотографическіе снимки копей.
15. **Чулковская Компанія каменноугольнаго производства,** Рязанская и Тульская губ. и Область войска Донского.
    Планы и виды копей. Лампы Вольфа съ магнитнымъ затворомъ.
16. **Шушпановъ, Гавріилъ Ильичъ и К°,** Область войска Донского, г. Александровскъ-Грушевскій.
    (Въ особомъ павильонѣ, по плану № 19).
    Рудничные планы, чертежи, модели и фотографическіе снимки копей и описанія.
17. **Южно-Русской каменноугольной промышленности Общество,** Курско-Харьково-Азовская ж. д., ст. Горловка.
    (Въ особомъ павильонѣ, по плану № 19).
    Рудничные планы, чертежи, модели, подъемныя клѣти, съ парашютами 2-хъ системъ, рудничныя вагонетки и фотографическіе снимки копей, описанія рудника.
18. **Васильевъ, Д. М.,** Штейгеръ. См. Донецкаго бассейна Каменноугольная промышленность.

Классъ 209. Образцы каменныхъ углей разныхъ сортовъ, антрацитовъ, полуантрацитовъ, бурыхъ углей и горючагосланца. Химическіе анализы углей.

1. **Абамелекъ-Лазарева, княгиня Елизавета Христофоровна,** Пермь.
   Каменный уголь.
2. **Алексѣевское горнопромышленное Общество,** Екатерининская ж. д., ст. Юрьевка, Мушкетово, Бѣлая и Юскино и Курско-Харьково-Азовская ж. д., ст. Амвросіевка.
   (Въ особомъ павильонѣ, по плану № 19).
   Образцы каменныхъ углей.
3. **Боголюбскій, Иннокентій Семеновичъ,** Иркутская губ., г. Нижнеудинскъ.
   Каменный уголь.
4. **Вахтеръ, К. и К°,** Новгородская губ., г. Боровичи.
   Образцы каменныхъ углей.
5. **Врублевскій,** Самаркандъ.
   (Въ XIV отдѣлѣ).
   Каменный уголь.
6. **Голубовское Берестово-Богодуховское Товарищество,** Екатерининская ж. д., ст. Щегловка и Ю.-З. ж. д., ст. Алмазная и Голубовка.
   (Въ особомъ павильонѣ, по плану № 19).
   Образцы каменныхъ углей.
7. **Домбровскаго бассейна углепромышленники** (коллективная витрина, см. кл. 208, № 3).
   Образцы углей, ихъ анализы.
8. **Карповъ, П. А.,** Екатерининская ж. д., ст. Мандрыкино.
   (Въ особомъ павильонѣ, по плану № 19).
   Образцы каменныхъ углей.
9. **Кореневъ и Шишловъ, Товарищество,** Юго-Восточныя ж. д., ст. Марьевка и Крестная.
   (Въ особомъ павильонѣ, по плану № 19).
   Образцы каменныхъ углей, 5 работающихся пластовъ угля рудника «Золотое» и глыба антрацита Боковскаго рудника.
10. **Кошкинъ, Иванъ Семеновичъ,** Область войска Донского, г. Александровскъ-Грушевскій.
    (Въ особомъ павильонѣ, по плану № 19).
    Образцы антрацитовъ и искусственно приготовленной антрацитовой муки.
11. **Любимовъ, Сольвэ и К°,** Курско-Харьково-Азовская ж. д., ст. Лисичанскъ.
    (Въ особомъ павильонѣ, по плану № 19).
    Образцы каменныхъ углей.
12. **Максимовы, братья,** Юго-Восточныя ж. д., ст. Алмазная.
    (Въ особомъ павильонѣ, по плану № 19).
    Образцы каменныхъ углей.
13. **Николаевскій желѣзодѣлательный заводъ С. И. Мамонтова,** Иркутская губ.
    (Въ XIII отдѣлѣ).
    Образцы каменнаго угля.
14. **Новороссійское Общество каменноугольнаго, желѣзнаго и рельсоваго производства,** Екатеринославская губ.
    Образцы углей.
15. **Панченко, Иванъ Степановичъ,** Область войска Донского, г. Александровскъ-Грушевскій.
    (Въ особомъ павильонѣ, по плану № 19).
    Образцы антрацитовъ.
16. **Петрова,** Ташкентъ.
    (Въ XIV отдѣлѣ).
    Каменный уголь.
17. **Петро-Марьевское Общество,** Курско-Харьково-Азовская ж. д., ст. Варваропольe.
    (Въ особомъ павильонѣ, по плану № 19).
    Образцы каменныхъ углей.

18. **Русское Донецкое Общество каменноугольной и заводской промышленности въ Макѣевкѣ.**
Образцы каменнаго угля и кокса, акварели и фотографіи рудничныхъ сооруженій и построекъ, планы подземныхъ работъ, чертежи коксовыхъ печей и рудничныхъ построекъ; анализы каменнаго угля; описаніе рудника.
(Въ особомъ павильонѣ, по плану № 19).
19. **Самаркандскій Комитетъ по участію въ Выставкѣ.**
(Въ XIV отдѣлѣ).
Каменный уголь Кокинесайской копи.
20. **Суринъ и Желѣзновъ,** Тургайская область.
Образцы бураго угля.
21. **Французское горное и промышленное общество на югѣ Россіи,** Екатерининская ж. д., ст. Рудничная.
(Въ особомъ павильонѣ, по плану № 19).
Образцы каменныхъ углей.
22 **Хумаринскія каменноугольныя копи Утякова,** Кубанская область.
Образцы каменнаго угля и сопровождающихъ его породъ.
23. **Чулковская Компанія каменноугольнаго производства.**
Каменный уголь.
24. **Шушпановъ, Гавріилъ Ильичъ, и К°,** Область войска Донского, г. Александровскъ-Грушевскій.
(Въ особомъ павильонѣ, по плану № 19).
Образцы Грушевскаго антрацита 2-хъ пластовъ, въ глыбахъ 150 и 150 пуд.
25. **Южно-Русской каменноугольной промышленности Общество,** Екатерининская ж. д., ст. Горловка.
(Въ особомъ павильонѣ, по плану № 19).
Образцы каменныхъ углей.

Классъ 210. Коксъ, модели коксовальныхъ печей.

(Въ особомъ павильонѣ, по плану № 19).

Образцы кокса.

1. **Алексѣевское горно-промышленное Общество,** Екатерининская ж. д., ст. Юрьевка, Мушкетово, Бѣлая и Юскино, и Курско-Харьково-Азовская ж. д., ст. Амвросьевка.
2. **Голубовское Беростово-Богодуховское Товарищество,** Екатерининская ж. д., ст. Щегловка.
3. **Карповъ, К. В.,** Екатерининская ж. д., ст. Мандрыкино.
4. **Максимовы, братья.**
5. **Петро-Марьевское Общество,** Курско-Харьково-Азовская ж. д., ст. Варварополье.
6. **Русское Донецкое Общество заводской и каменноугольной промышленности.**
Образцы кокса; чертежи печей системы Бернара.
7. **Французское горное и промышленное Общество на югѣ Россіи,** Екатерининская ж. д., ст. Рудничная.
8. **Южно-Русской каменноугольной промышленности Общество,** Курско-Харьково-Азовская ж. д., ст. Горловка.

Классъ 211. Брикетированіе угольной мелочи.

1. **Тквибульскихъ каменноугольныхъ копей и брикетнаго производства Общество,** Кутаисская губ.

Группа 62.

Нефть.

Классъ 212. Буреніе нефтяныхъ скважинъ. Устройства и приспособленія, примѣняемыя на нефтяныхъ промыслахъ, регулированіе фонтановъ и проч.

1. **Бакинское Нефтяное Общество,** Бакинская губ.
Модели приспособленій для буренія нефтяныхъ скважинъ и добычи нефти, чертежи, планы, фотографіи и описанія.
2. **Бенкендорфъ и К°, Торговый домъ,** Бакинская губ., г. Балаханы.
(Въ особомъ павильонѣ, по плану № 62).
Буровая вышка, со всѣми приспособленіями для буренія нефтяныхъ скважинъ и добычи нефти.
3. **Калантаръ,** Баку.
Модель керосиноваго двигателя.
4. **Каспійско-Черноморское нефтепромышленное Общество,** Бакинская губ.
(Въ особомъ павильонѣ, по плану № 61).
Буровая вышка, со всѣми приспособленіями для буренія нефтяныхъ скважинъ и добычи нефти.
5. **Ленцъ, О.,** Баку.
Буровой станокъ.
6. **Нобель, братьевъ, Товарищество нефтяного производства,** Бакинская губ.
(Въ особомъ павильонѣ, по плану № 68).
Панорама нефтяныхъ промысловъ въ моментъ посѣщенія ихъ въ Бозѣ почившимъ Императоромъ Александромъ III и Его Августѣйшимъ Семействомъ.
Буровая вышка со всѣми приспособленіями для добычи нефти.
7. **Теръ-Акоповъ, Иванъ Никитичъ,** Бакинская губ. (промыслы) и Нижегородская губ. (заводъ).
(Въ особомъ павильонѣ, по плану № 63).
Буровая вышка съ приспособленіями для буренія.
8. **Шибаевъ, С. М., и К°, Товарищество,** Бакинская губ.
(Въ особомъ павильонѣ, по плану № 33).
Приспособленія для буренія нефтяныхъ скважинъ.

Классъ 213. Сырая нефть, нефтяные остатки.

1. **Бакинское Нефтяное Общество,** Бакинская губ.
2. **Бенкендорфъ и К°, Торговый домъ,** Бакинская губ., г. Балаханы.
(Въ особомъ павильонѣ, по плану № 62).
3. **Каспійско-Черноморское нефтепромышленное Общество,** Бакинская губ.
(Въ особомъ павильонѣ, по плану № 61).
4. **Нобель, братьевъ, Товарищество нефтяного производства,** Бакинская губ.
(Въ особомъ павильонѣ, по плану № 68).
5. **Самаркандскій Комитетъ по участію въ Выставкѣ.**
(Въ XIV отд.).
Нефть.
6. **Теръ-Акоповъ, Иванъ Никитичъ,** Бакинская губ. (промыслы) и Нижегородская губ. (заводъ).
(Въ особомъ павильонѣ, по плану № 63).
7. **Шибаевъ, С. М., и К°, Товарищество,** Бакинская губ.
(Въ особомъ павильонѣ, по плану № 33).

Группа 63.

Прочія полезныя ископаемыя.

Классъ 215. Сѣрный колчеданъ, сѣра, асфальтъ, графитъ, азбестъ, слюда, фосфориты въ необработанномъ видѣ и естественныя минеральныя краски.

1. **Босняцкій, Леонардъ Мартиновичъ,** Волынская губ.
Графитъ.
2. **Вахтеръ, К., и К°,** Новгородская губ., г. Боровичи.
Сѣрный колчеданъ.
3. **Верхъ-Исетскіе горные заводы графини Надежды Алексѣевны Стенбокъ-Ферморъ,** Пермская губ.
Азбестъ.
4. **Главное Управленіе Удѣловъ,** С.-Петербургъ.
(Въ особомъ павильонѣ, по плану № 12).
Образцы строительныхъ, декоративныхъ, могильныхъ и другихъ камней изъ удѣльныхъ имѣній С.-Петербургской, Московской и Симбирской губерній.
5. **Сызранскаго асфальтоваго завода Товарищество,** Сызрано-Вяземская ж. д., ст. Батраки.
Асфальтовая руда, гудронъ и асфальтовыя издѣлія.
6. **Сызранско-Батраковскій асфальтовый заводъ И. И. Иванова,** Н.-Новгородъ, Молитовская пристань.
Образцы асфальта и гудрона.
7. **Сызрано-Печерской асфальтовой и горной промышленности Общество,** Симбирская губ., Сызранскій у.
Асфальтовыя и гудронныя руды.
8. **Шабалинъ, Анатолій Павловичъ,** С.-Петербургъ.
Охра и мумія.

Классъ 216. Строительные, декоративные, подѣлочные и драгоцѣнные камни не въ дѣлѣ, камни для точенія, литографскій камень, аспидный сланецъ, цементный камень, мѣлъ, талькъ, гипсъ, известковый камень и проч. Глина обыкновенная, огнепостоянная, фарфоровая, фаянсовая и др.

1. **Боголюбскій, Иннокентій Семеновичъ,** Иркутская губернія, г. Нижнеудинскъ.
Огнепостоянная глина.
2. **Богословскіе заводы Надежды Михайловны Половцевой,** Пермская губ.
(Въ особомъ павильонѣ, по плану № 21).
Образцы произведеній цементнаго завода.
3. **Вахтеръ, К., и К°,** Новгородская губ., г. Боровичи.
Огнеупорная глина.
4. **Вдовинъ,** Московско-Нижегородская ж. д., станція Кудиново.
Огнеупорная глина и кирпичъ.
5. **Верещагинъ,** Семипалатинскъ.
Образцы азбеста изъ Семирѣченской области и лавы изъ окрестностей Джаркента.
6. **Зубрицкій, А. В.,** Екатеринбургъ.
Уральскіе цвѣтные камни.
7. **Карнылъева, И. И., алебастровый заводъ.**
Гипсъ, алебастръ.
8. **Корчаковъ-Сивицкій, В. В.,** Кіевская губ., г. Радомыслъ.
Лабрадоръ.
9. **Лабунскій, І. Р.,** Калужская губ., Жиздринскій у.
Огнеупорная глина, шамотъ и кирпичъ.
10. **Ларіоновъ, Валеріанъ Николаевичъ,** Закаспійская область, г. Асхабадъ.
Литографскій камень.
11. **Лысьвенскіе горные заводы и промыслы графа Петра Павловича Шувалова,** Уральская ж. д., ст. Лысьва.
Алмазы.
12. **Мошненковъ, Николай Ефимовичъ,** Уфа.
Огнеупорные кирпичи, глина, песокъ, гончарная посуда.
13. **Новороссійское лѣсничество.**
Цементный и литографскій камни.
14. **Овчинниковъ, В. П.,** Пермская губ., Верхотурскій у.
Цвѣтные камни.
15. **Овчинниковы бр. П. С. и А. С.,** Пермская губ., Верхотурскій у.
Цвѣтные камни.
16. **Плещеевъ, Владиміръ Александровичъ,** Екатеринославская г.
Огнеупорная глина.
17. **Свѣчниковъ, А. В.,** Екатеринбургъ.
Цвѣтные камни.

18. **Шабалинъ, Анатолій Павловичъ,** С.-Петербургъ.
Огнеупорная глина, мѣлъ, известь.
19. **Юшаковъ, С. Х.,** Пермская губ., Верхотурскій у., дер. Ушаково.
Цвѣтные камни.

Группа 64.

Классъ 217. **Минеральные источники, получаемые изъ нихъ воды и продукты; ихъ анализы; каптажъ водъ.**

1. **Балавинскій, Петръ Петровичъ,** Псковская губ., Порховскій у.
Естественныя минеральныя воды и грязи.
2. **Боржомскихъ минеральныхъ водъ Дирекція,** Тифлисская губ., Горійскій у.
Минеральныя воды, минеральные продукты, фотографическіе снимки.
3. **Кавказскихъ минеральныхъ водъ Управленіе,** Пятигорскъ.
Образцы минеральныхъ водъ и каптажъ водъ.
4. **Липецкихъ минеральныхъ водъ казенное Управленіе,** Тамбовская губ., г. Липецкъ.
Планы и фотографическіе снимки источниковъ.
5. **Славянскія минеральныя воды,** Харьковская губ., г. Славянскъ.
Минеральныя воды озеръ Репнаго и Вейсова, маточный щелокъ и грязи. Анализы водъ. Описанія и фотографическіе снимки.

Группа 65.

Классъ 219. **Устройства и инструменты для буренія, съ цѣлью производства геологическихъ изслѣдованій и развѣдочныхъ работъ и для проведенія артезіанскихъ скважинъ.**

1. **Вангель-фонъ, В. И.** Москва.
(Въ особомъ павильонѣ, по плану № 27).
Буровая башня и инструменты для буренія.
2. **Войславъ,** бюро изслѣдованій почвъ, С.-Петербургъ.
(Въ особомъ павильонѣ, по плану № 24).
Буровая башня со всѣми приспособленіями для буренія.

Группа 66.

Классъ 220. **Систематическія коллекціи рудъ, минераловъ, каменныхъ углей, глинъ и проч.**

1. **Алексѣевъ,** профессоръ Горнаго Института, С.-Петербургъ.
Коллекція ископаемыхъ углей и глинъ. Ихъ анализы.
2. **Горный Институтъ,** С.-Петербургъ.
Коллекція рудъ и минераловъ.
3. **Дѣевъ,** Екатеринбургъ.
Коллекція Уральскихъ минераловъ.
4. **Иванцовъ, Дмитрій Львовичъ,** С.-Петербургъ.
Коллекція полезныхъ ископаемыхъ Южно-Уссурійскаго края.
5. **Кромская уѣздная земская Управа.**
Геологическая коллекція.
6. **Кубанское экономическое Общество.**
Коллекція мѣстныхъ ископаемыхъ.
7. **Мышенковъ, Д. К.,** горный инженеръ, С.-Петербургъ.
Коллекція полезныхъ ископаемыхъ Туркестанскаго края.
(Въ XIV отд.).
8. **Олонецкій Статистическій Комитетъ.**
Коллекція мѣстныхъ ископаемыхъ.
9. **Шаваевъ, Александръ Васильевичъ,** Нижне-Тагильскій заводъ.
Коллекція минераловъ, рудъ и горныхъ породъ Алтая и Урала и образцы фальсификаціи шлихового золота и платины.

Группа 67.

Классъ 221. **Взрывчатыя вещества и приспособленія (въ имитаціяхъ), употребляемыя для производства взрывовъ при веденіи горныхъ работъ.**

1. **Виннеръ, Борисъ Ивановичъ,** Николаевская ж. д., близъ ст. Саблино, Екатерининскій заводъ.
Порохъ, динамитъ и другіе взрывчатые матеріалы.
2. **Ивановъ, Степанъ Ивановичъ,** С.-Петербургъ.
Зажигательные шнуры.
3. **Русское общество для выдѣлки и продажи пороха,** С.-Петербургъ.
Минный порохъ для горныхъ работъ.

Группа 68.

Классъ 222. **Книги, брошюры, карты, чертежи, діаграммы, таблицы, модели и т. п., относящіеся до горнаго дѣла и металлургіи.**

1. **Бердниковъ, Д. И., Кушвинскій заводъ,** Пермская губ.
Модель архимедова винта съ усовершенствованнымъ балансированнымъ механизмомъ.
2. **Боголюбскій, Иннокентій Семеновичъ,** Иркутская губ., г. Нижнеудинскъ.
Модели, чертежи и брошюры.
3. **Всеводинъ,** Екатеринбургъ.
Записки по горнозаводской бухгалтеріи.
4. **Высочайше учрежденная постоянная контора желѣзозаводчиковъ,** С.-Петербургъ.
(Въ особомъ павильонѣ, по плану № 17).
Изданія, карты и діаграммы.
5. **Геологическій Комитетъ,** С.-Петербургъ.
Геологическія карты и изданія.
6. **Горный Департаментъ,** С.-Петербургъ.
Изданія, карты, діаграммы.
7. **Горный Институтъ,** С.-Петербургъ.
Систематическая коллекція рудъ и минераловъ.
8. **Императорское Минералогическое Общество,** С.-Петерб.
Геологическія карты и изданія.
9. **Курбановскій, Владиміръ,** Одесса.
Рудничная прозрачная рейка и ленты. Описаніе рейки (брошюра).
10. **Михайловъ,** горный инженеръ, Ташкентъ.
(Въ XIV отдѣлѣ).
Чертежи развѣдокъ въ Туркестанѣ.
11. **Редакція Вѣстника Золотопромышленности,** Томскъ.
Изданія, карты и фотографическіе снимки.
12. **Редакція „Горно-Заводскаго Листка",** Харьковъ.
Изданія: Горнопромышленная карта Донецкаго бассейна (А. Мовіусъ).
(Въ павильонѣ Донецк. углепр.).
13. **Финляндская Геологическая Комиссія,** Гельсингфорсъ.
Геологическая карта Финляндіи и пояснительный къ ней геологическій матеріалъ.
14. **Штукенбергъ, А. А.,** профессоръ Императорскаго Казанскаго университета.
Геологическій разрѣзъ Казани, съ показаніемъ водоносныхъ горизонтовъ. Демонстрація способа обработки песчаныхъ мѣдныхъ рудъ древеснымъ уксусомъ.

Отдѣлъ VIII.

ИЗДѢЛІЯ ИЗЪ ВОЛОКНИСТЫХЪ ВЕЩЕСТВЪ.

Въ зданіи по плану XXIII.

Группа 69.

Издѣлія изъ хлопка.

Классъ 223. Вата, пряжа простая и крученая; швейная, чулочная и вязальная, вигоневая пряжа. Нитки. Классъ 224. Ткани суровыя, пестротканныя, набивныя, крашеныя и тисненыя.

1. **Тверской Мануфактуры Товарищество,** (Кл. 223 и 224).
   Въ г. Твери; бумагопрядильная, ткацкая и красильная фабрика,
2. **Альберта Гюблера, Товарищество ситцевой Мануфактуры.** Москва. (Кл. 224, 227 и 235).
   Ситце-платочно-набивная фабрика.
3. **Шлиссельбургской ситценабивной Мануфактуры Товарищество,** С.-Петербургъ. (Кл. 224).
4. **Спасской бумагопрядильной и ткацкой Мануфактуры Товарищество,** С.-Петербургская губ. (Кл. 223 и 224).
5. **Петровской бумагопрядильной и ткацкой фабрики К°,** С.-Петербургская губ. (Кл. 223 и 224).
6. **Прохоровской Трехгорной Мануфактуры Товарищество,** Москва. (Кл. 224).
   Ситценабивная и ткацкая фабрика.
7. **Эмиль Цинделъ, Товарищество ситценабивной Мануфактуры,** Москва. (Кл. 224).
8. **Даниловской Мануфактуры Товарищество,** Московская губ. и уѣздъ. (Кл. 223, 224 и 227).
   Бумаго-прядильная, ткацкая и ситце-набивная фабрика.
9. **Н. Н. Коншина, Товарищество Мануфактуръ,** Московская губ. г. Сергіуховъ. (Кл. 223 и 224).
   Бумагопрядильная, бумаготкацкая и ситценабивная фабрики.
10. **Александра Александровича Соловьева наслѣдница,** Владимірская губ., г. Киржачъ. (Кл. 223 и 224).
    Бумагокрасильная и миткальноткацкая фабрика.
11. **П. Осиповъ съ сыновьями и И. Колоневъ,** Торговый домъ, Московская губ. и уѣздъ. (Кл. 224 и 240).
    Бумаготкацкая фабрика.
12. **Франца Рабенека, Товарищество бумагокрасильной фабрики,** Московская губ. и уѣздъ. (Кл. 223).
13. **Варвара Васильевна Гладкова,** Владимірская губ. г., Переяславль-Залѣсскій. (Кл. 223).
    Бумагокрасильная фабрика.
14. **Людвига Рабенека, Товарищество Мануфактуръ,** Московская губ., Богородскій у. (Кл. 223 и 224).
    Ситценабивная и красильная фабрика.
15. **Соловьевъ, Петръ Александровичъ, бумагопрядильная Лотино-Спѣшневская Мануфактура,** Калужская губ. и уѣздъ (Кл. 223).
    Владимірской губ. (Кл. 223 и 224).
16. **Джемса Арросмитъ, Первая Московская печаточнокрасильная фабрика,** Московская губ. и у. (Кл. 223).
17. **Гранатъ, Александръ Наумовичъ,** Московской г. и у. (Кл. 223).
    Бумагокрасильная фабрика.
18. **Никанора Дербенева, сыновья, Товарищество Мануфактуръ,** Владимірская губ., Иваново-Вознесенскъ. (Кл. 224).
    Ситценабивная и ткацкая фабрика.
19. **Барановыхъ, Товарищество Мануфактуръ,** Владимірская губ., Александровскій и Переяславскій уѣзды. (Кл. 223 и 224).
    Бумагопрядильная, ткацкая, красильная и ситце-набивная фабрика.
20. **Асафа Баранова, Товарищество Соколовской Мануфактуры,** Владимірская губ., Александровскій у. (Кл. 223 и 224).
    Бумагопрядильная, ткацкая и красильная фабрика.
21. **Александро-Невская Мануфактура, К. Я. Паль,** С.-Петербургъ. (Кл. 224).
    Бумаготкацкая и отбѣлочная фабрика.
22. **С. М. Швецовъ и К°, Торговый домъ,** Владимірская губ., Суздальскій у. (Кл. 224).
    Бумаготкацкая фабрика.
23. **Н. Ф. Зубкова, наслѣдниковъ, Товарищество Мануфактуръ,** Владимірская губ., Иваново-Вознесенскъ. (Кл. 224).
    Бумаготкацкая, бѣлильная и ситценабивная фабрика.
24. **И. Н. Зимина, Товарищество Зуевской Мануфактуры,** Московская губ., Богородскій уѣздъ. (Кл. 224).
    Пунцовокрасильная и ситценабивная фабрика.
25. **Павловъ, Сергѣй Петровичъ,** Владимірская губ., г. Переяславль-Залѣсскій. (Кл. 224).
    Пунцовоситцевая фабрика.
26. **И. М. П. Я.** и **Ф. Зимины, Торговый домъ,** Московская губ., Богородскій у. (Кл. 224).
    Бумаготкацкая, красильная и ситценабивная фабрика.
27. **И. А. Воронина, Акціонерное Общество Мануфактуръ,** С.-Петербургъ. (Кл. 224).
    Ситценабивная, красильная и бѣлильная фабрика.
28. **Прасковьи Витовой съ сыновьями Товарищество Мануфактуръ,** Владимірская губ., Иваново-Вознесенскъ. (Кл. 224).
    Ситценечатная фабрика.
29. **Гейнцеля и Куницера Акціонерное Общество бумажныхъ мануфактуръ,** деревня Видзевъ близъ города Лодзи. (Кл. 223 и 224).
    Бумагопрядильная и бумаготкацкая фабрика.
30. **Новиковъ, Авксентій Никаноровичъ,** Владимірская губ., Иваново-Вознесенскъ. (Кл. 224).
    Ситценабивная и красильная фабрика.
31. **Круше и Эндеръ,** Петроковская губ., Ласкій уѣздъ. (Кл. 223 и 224).
    Хлопчатобумажная мануфактура.
32. **Антонъ Михайловичъ Гандуринъ съ братьями,** Владимірская губ. г. Иваново-Вознесенскъ. (Кл. 224).
    Ситценабивная и бумаготкацкая фабрика.
33. **Бари, И. Л. Акціонерное общество Бумажныхъ Мануфактуръ,** Лодзь. (Кл. 224).
34. **Вазасское Бумагомануфактурное Акціонерное Общество,** Вазасская губ., г. Николайштадтъ. (Кл. 223 и 224).
35. **Шуйской Мануфактуры Товарищество,** Владимірская губ., г. Шуя. (Кл. 223 и 224).
    Ситценечатная, ткацкая и бумагопрядильная фабрика.
36. **Териховъ, Самсонъ Вонифантьевичъ,** Московская губ., Богородскій у. (Кл. 224).
    Бумаготкацкая фабрика.
37. **Дербеневъ, Петръ Тимоѳеевичъ,** Владимірская губ., Ковровскій у. (Кл. 224).
    Миткалевоткацкая и красильная фабрика.
38. **В. Е.** и **А. Ясюнинскихъ Товарищество Мануфактуръ,** Владимірская губ., Шуйскій у. (Кл 223 и 224).
    Бумагопрядильная, ткацкая и ситценечатная фабрика.
39. **Невской бумагопрядильной Мануфактуры Компанія,** С.-Петербургъ. (Кл. 223).
40. **Гарелина Никона сыновья, Торговый домъ,** Владимірская губ., г. Иваново-Вознесенскъ. (Кл. 223 и 224).
    Бумагопрядильная, бумаготкацкая и ситценабивная фабрики.
41. **Ивана Гарелина съ сыновьями, Товарищество Мануфактуръ,** Владимірская губ., г. Иваново-Вознесенскъ. (Кл. 224).
    Миткалевоткацкая, бѣлильная и ситценабивная фабрика.
42. **Александры Каретниковой съ сыномъ, Товарищество Мануфактуръ,** Владимірская губ., Шуйскій у. (Кл. 223 и 224).
    Бумагопрядильная, ткацкая и красильная фабрика.
43. **Кувaевской ситценабивной Мануфактуры Товарищество,** Владимірская губ., г. Иваново-Вознесенскъ. (Кл. 224).

44. **Братьевъ, Ф.** и **А. Разореновыхъ, Товарищество Вичугскихъ Мануфактуръ**, Костромская губ., Кинешемскій у. (Кл. 223 и 224).
Бумагопрядильня, ткацкая, ситценабивная и отдѣлочная фабрика.

45. **Гельднеръ, Фердинандъ**, Лодзь. (Кл. 223).
Прядильная виговой пряжи и фабрика штриблетной резины.

46. **Андроніевской ниточной Мануфактуры Товарищество**, Москва. (Кл. 223).

47. **Высоковской Мануфактуры Товарищество**, Московская губ., Клинскій у. (Кл. 223 и 224).
Бумагопрядильная фабрика.

48. **Столяровъ, В.**, Петроковская губ., Лодзинскій у. (Кл. 223 и 224).
Вигонепрядильная и ткацкая фабрика.

49. **Братья Овсянниковы** и **А. Ганшинъ съ сыновьями, фабрично-торговое Товарищество**, Владимірская губ., г. Юрьевъ. (Кл. 224).
Ключатобумаготкацкая фабрика.

50. **Іоссельсонъ, Николай Васильевичъ**, Москва. (Кл. 224, гр. 70, кл. 227).
Производство бумажныхъ и шелковыхъ лентъ.
Шелковыя и полушелковыя ленты.

51. **Карла Шейблера Общество бумажныхъ Мануфактуръ**, Лодзь. (Кл. 223 и 224).
Бумагопрядильная и ткацкая фабрика.

52. **Чайлаховъ, Иванъ Михайловичъ**, Нахичевань на Дону. (Кл. 223).
Ваточная фабрика.

53. **„Х. К. Сагировъ съ С-ми“, Торговый Домъ**, Ростовъ на Дону. (Кл. 223).
Ваточная фабрика.

54. **М. А. Жучкова Товарищество Воробинской бумагокрутильной фабрики**, Москва. (Кл. 223).

55. **Трешкинъ, Герасимъ Федотовичъ**, Московская губ., Богородскій у. (Кл. 224).
Бумаготкацкая и красильная фабрика.

56. **Фокинъ, Никонъ Николаевичъ**, Владимірская губ., г. Иваново-Вознесенскъ. (Кл. 224).
Ситце-платочно-набивная фабрика.

57. **Л. Кенигъ, младшій**, С.-Петербургъ. (Кл. 223).
Бумагопрядильня.

58. **Азимова, Мурзаэ Мустафича, наслѣдники**, Казань. (Кл. 224).
Бумагопрядильная фабрика.

59. **Утамышевъ и К°, Товарищество Казанской Мануфактуры**, Казань. (Кл. 223 и 224).

60. **Ярославской Большой Мануфактуры Торгово-Промышленное Товарищество**, Ярославль. (Кл. 223 и 224).
Бумагопрядильная и ткацкая фабрика.

61. **Шибаева, Евдокія Вуколовна**, Московская губ., Богородскій у. (Кл. 223 и 224).
Бумагопрядильная, ткацкая и красильная фабрика.

62. **А. Я. Балина Товарищество Мануфактуръ**, Владимірская губ., Вязниковскій у. (Кл. 223 и 224).
Бумагопрядильная и ткацкая фабрика.

63. **Бурылинъ, Дмитрій Геннадьевичъ**, Владимірская губ., Иваново-Вознесенскъ. (Кл. 223 и 224).
Бумагопрядильная, ткацкая и красильная фабрика.

64. **Бурылинъ, Дмитрій Геннадьевичъ**, Владимірская губ., Иваново-Вознесенскъ.
Коллекція образцовъ первобытныхъ Ивановскихъ набойщиковъ и фабрикантовъ съ 1691 по 1850 г.

65. **Рапацкій, Т. и К°**, Варшавская губ. и у. (Кл. 223).
Бумагопрядильная фабрика.

66. **Митрофаньевской Мануфактуры Товарищество**, С.-Петербургъ. (Кл. 223 и 224).
Бумагопрядильная, ткацкая и красильная фабрика.

67. **Норской Мануфактуры Товарищество**, Ярославской губ. и у. (Кл. 223).
Бумагольняное производство.

68. **Л. Лури и К°, Лодзинская ниточная мануфактура**, Лодзь. (Кл. 223 и 224).

69. **Богородско-Глуховской Мануфактуры Компанія, учрежденная Захаромъ Саввичемъ Морозовымъ**, Московская губ., Богородскій у. (Кл. 223 и 224).

70. **Невской ниточной Мануфактуры Товарищество**, С.-Петербургъ. (Кл. 223).

71. **А. Хлудова, Товарищество Ярцевской мануфактуры бумажныхъ издѣлій**, Смоленская губ., Духовщинскій у. (Кл. 223 и 224).
Бумагопрядильная и ткацкая фабрика.

72. **Герасима Разоренова** и **Ивана Кокорева Товарищество Мануфактуры**, Костромская губ., Кинешемскій у. (Кл. 224).
Бумаготкацкая фабрика.

73. **Эйкертъ, В.**, Рига. (Кл. 223 и 224).
Тесемочная и бумагопрядильная фабрика.

74. **Коноваловъ, Иванъ Алексѣевичъ**, Костромская губ., Кинешемскій у. (Кл. 223 и 224).
Ткацкая бумагопрядильная и красильная фабрика.

75. **П. Малютина Сыновья, Торговое Промышленное Товарищество**, Московская губ., Бронницкій у. (Кл. 223 и 224.
Бумагопрядильная и ткацкая фабрика.

76. **Гросманъ, Эмиль Густавовичъ**, Москва. (Кл. 223).
Фитильная фабрика.

77. **Рижскихъ бумажныхъ Мануфактуръ Товарищество.** (Кл. 223).
Въ Страленгофѣ, близъ г. Риги; бумагопрядильная фабрика.

78. **Викула Морозова съ Сыновьями Товарищество Мануфактуръ**, Владимірская губ., Покровскій у. (Кл. 223 и 224).
Бумагопрядильная, ткацкая и красильная фабрика.

79. **Нечаевъ-Мальцовъ Юрій Степановичъ**, Владимірская губ., Меленковскій уѣздъ. (Кл. 223 и 224).
Гусевскія бумаго-прядильно-ткацкая и крутильно-отдѣлочная фабрики.

80. **Перваго русскаго химическаго хлопко-очистительнаго и бѣлильнаго завода Акціонерное Общество**, С.-Петербургъ. (Кл. 223).

81. **Ивана Демина Товарищество Садковской Мануфактуры**, Московская губ., Коломенскій у. (Кл. 224).
Бумагопрядильная, ткацкая и красильная фабрика.

82. **Собинской Мануфактуры бумажныхъ издѣлій Товарищество**, Владимірская губ. и у. (Кл. 223 и 224).
Бумагопрядильная и ткацкая фабрика.

83. **Саввы Морозова сынъ и К°, Товарищество Никольской Мануфактуры**, Владимірская губ., Покровскій у. (Кл. 223 и 224).
Бумагопрядильная, ткацкая, ватная, красильная и ситценабивная фабрика.

84. **И. К. Познанскаго, Акціонерное Общество Бумажныхъ Мануфактуръ**, Петроковская губ., г. Лодзь. (Кл. 223 и 224).

85. **П. и И. Щаповы, Торговый Домъ**, Москва. (Кл. 224).
Ткацкая фабрика.

86. **Григорій Дмитріевичъ Гущинъ съ Сыновьями, Торговый домъ**, М.-Нижегородской ж. д. ст. «Дрезна» въ деревнѣ Давыдовѣ. (Кл. 224).
Бумаготкацкая фабрика.

87. **Лукинъ, Ефимъ Никифоровичъ**, Московская губ. (Кл. 224).
Ткани суровыя и крашеныя.

88. **Рындинъ Иванъ Ерміевичъ**, Черниговская губ., г. Кролевецъ. (Кл. 224).
Бумаготкацкая фабрика.

Наружный павильонъ.

89. **Кронгольмской Мануфактуры бумажныхъ издѣлій Товарищество**, Эстляндская губ., Везенбергскій у. (Кл. 223 и 224).
Бумагопрядильная и бумаготкацкая фабрика.

90. **Хишинъ, О. Г.**, Москва, Аппретурная фабрика. (Кл. 224).

Группы 70 и 71.

Издѣлія шелковыя и полушелковыя и издѣлія изъ волокнистыхъ веществъ въ смѣси съ металлическою нитью.

Классъ 226. Шелкъ размотанный и крученый. Пряжа изъ боръ-де-суа.— Классъ 227. Ткани и ленты чистыя шелковыя и съ примѣсью хлопка и другихъ волокнистыхъ веществъ.— Классъ 228. Бархатъ и плюшъ.— Классъ 229. Парча, глазетъ, галуны, позументы и пр.

91. **Владимірскіе Алексѣевъ, П. Вишняковъ** и **А. Шамшинъ, Московское Товарищество торговли и золотоканительнаго производства**, Москва. (Кл. 229).

92. **Казанцевъ, Иванъ Николаевичъ**, Московская губ., Богородскій у. (Кл. 227).
Атласъ и шелковые платки.

93. **Ганинъ, Дмитрій Матвѣевичъ**, Московская губ., Богородскій у. (Кл. 227).
Атласъ.

94. **Савельевъ, Михаилъ Алексѣевичъ**, Московская губ., Богородскій у. (Кл. 227).
Атласъ.

95. **Іоновъ, Филиппъ Семеновичъ**, Московская губ., Серпуховскій у. (Кл. 227 и 229).
Шелкоткацкая и парчевая фабрика.

96. **А.** и **В. Сапожниковы**, въ Москвѣ и Московской губ. и у. (Кл. 226, 227, 71 гр., кл. 229).
Шелкокрутильная, ткацкая и парчевая фабрика.

97. **Ю. В. Грессаръ и К°, Торговый Домъ**, Москва. (Кл. 227; 73 гр. кл. 235).
Шелкоткацкая и набивная фабрика.

98. **Алексѣя Болотнова Сыновья, Торговый Домъ**, Москва. (Кл. 229; 72 гр. кл. 233).
Золотокружевная фабрика.

99. **Ижвановы Я.** и **П.**, Московская губ., Дмитровскій у. (Кл. 229).
Галунная фабрика.

100. **И. В.** и **Ф. „Соколиковы“, Торговый Домъ**, Московская губ., Богородскій у. (Кл. 227).
Ручная шелковая и полушелковая фабрика.

101. **Чаманскій, С.**, Лодзь. (69 гр. кл. 223; 70 гр. кл. 227).
Шелкоткацкая фабрика.

102. **Анонимное Общество прядиленъ коконнаго отброса**, Москва. (Кл. 226).
Шелкопрядильная фабрика.

103. **Соколиковъ, Егоръ Аѳанасьевичъ**, Московская губ., Богородскій у. (Кл. 227).
Шелкоткацкая фабрика.

104. **Пацуковъ, Григорій Антоновичъ**, Московская губ., Богородскій у. (Кл. 227).
Модныя шелковыя ткани.

105. **Кондрашева, Сергѣя Никитича, наслѣдница**, Москва. (Кл. 227).
Шелкоткацкая фабрика.

106. **Жевержевъ, Иванъ Алексѣевичъ**, С.-Петербургъ. (Кл. 229).
Парчевоткацкая фабрика.

107. **Балакинъ, Григорій Борновичъ**, Москва. (Кл. 227).
Фабрика мебельныхъ матерій.

108. **Г. Симоно и К°, Торговый Домъ**, Москва. (Кл. 227).
Шелкоткацкая фабрика.

109. **Шелковой Мануфактуры** въ Москвѣ **Товарищество.** (Кл. 226 и 227).

110. **Вялова, З. И. Товарищество ткацкой мануфактуры**, Москва. (Кл. 227, 73 гр. кл. 235).
Ткацкая фабрика.

111. **Макаровы Григорій и Вартанъ Ивановичи**, Московская губ. (Кл. 227 и 228, гр. 74, кл. 238).
Шелкоткацкая фабрика.

112. **Солодовъ, Иванъ Ивановичъ**, Московская губ., Богородскій у. (Кл. 227 и 228; гр. 71 кл. 229).
Шелкоткацкая фабрика.

113. **Луи Бузонъ**, Московская губ., Клинскій у. (Кл. 227).
Шелкоткацкая фабрика.

114. **Александръ Виллонъ**, Московская губ., Московскій у. (Кл. 226).
Шелкокрутильная фабрика.

115. **Хишинъ, О. Г.** Москва.
Аппретурная фабрика (гр. 70, кл. 227; гр. 71, кл. 229; гр. 73, кл. 235).

116. **Бляви А. и К°,** Варшава. (Кл. 226).
Шелкопрядильная фабрика.

117. **Паллюа Женеве и К°,** Москва. (Кл. 226).
Шелкокрутильная фабрика.

118. **Гандшинъ и Вирцъ,** Москва. (Кл. 227 и 228).
Тканикленточная фабрика.

119. **Федотовъ, Николай Петровичъ,** Владимірская губ., Покровскій у. (Кл. 227 и 228).
Шелкоткацкая фабрика.

120. **Н. Л.** и **Н. братья Брашнины, Торговый домъ,** Московская губ., Богородскій у. (Кл. 227).
Шелкоткацкая фабрика.

121. **Жиро, К. О.,** Москва. (Кл. 226 и 227).
Шелкоткацкая фабрика.

122. **Каблучковъ, Іонъ Ивановичъ.** Москва, (Кл. 229).
Галунноткацкая фабрика.

123. **Заглодинъ, Григорій Ивановичъ,** Московская губ., Богородскій у. (Кл. 229).
Парчевая фабрика.

124. **Братья Заглодины, Николай и Спиридонъ,** Московская губ., Богородскій у. (Кл. 229).
Парчевая фабрика.

125. **Випивкинъ, Никифоръ Марковичъ,** Московская губ., Богородскій у. (Кл. 229).
Парчевая фабрика.

126. **Суратовъ, Сергѣй Павловичъ,** С.-Петербургъ. (Кл. 229; гр. 72 кл. 233).
Галунная и басонная фабрика.

127. **Чалинъ, Яковъ Никитичъ,** Московская губ., Богородскій у. (Кл. 227).
Черная бурса, атласъ черный и цвѣтной, тюркасъ, зонточный сатинъ, люстринъ.

128. **Алимовъ, Степанъ Александровичъ,** Владимірская губ., Покровскій у. (Кл. 228).
Шелковоручноткацкое заведеніе.

129. **Зыковъ, Ѳедоръ Васильевичъ,** Московская губ., Богородскій у. (Кл. 227).
Атласъ, фуляръ и другія матеріи.

Группа 72.

Издѣлія вязаныя и басонныя. Тюль кружева, вышивки и прошивки.

Классъ 230. Скатерти, одѣяла и всякія вязаныя издѣлія, кромѣ предметовъ одѣянія.—Классъ 231. Тюль, кружева ручной и машинной работы. Прошивки.—Классъ 232. Вышивки по ткани шелкомъ, золотомъ, серебромъ, мишурой и др.—Классъ 233. Басонная работа: кисти, аграманты, шнурки, бахрама и т. п.

130. **Товарищество тюлевой фабрики,** С.-Петербургъ. (Гр. 69, кл. 223 и 224; гр. 73, кл. 231).

131. **Кувшинниковъ, Николай Ивановичъ, съ сыновьями, Торговый Домъ,** Москва. (Кл. 232).

132. **М. Крандель и сынъ,** Варшава, (Кл. 230; гр. 73 кл. 235).
Фабрика шерстяныхъ вязаныхъ издѣлій.

133. **Иванъ Гильгендорфъ и К°, Торговый Домъ,** Москва. (Кл. 230).
Тканно-вязальная фабрика.

134. **Ермолина, Марія Ивановна,** Москва. (Кл. 233).
Бахромная мастерская.
Басонныя издѣлія.

135. **Егерь и Циглеръ,** Варшава. (Гр. 70, кл. 227; гр. 72, кл. 231).
Фабрика вязаныхъ издѣлій.
Шелковыя ленты.
Кружева.

136. **Гроссманъ, Ф. Г. вдова,** Москва. (Кл. 233).
Ленточная фабрика.

137. **М. Д. Пфейферъ и Сынъ, Торговый Домъ,** Москва. (Кл. 224).
Тканая, бѣлильная, красильная и аппретурная фабрика.

138. **Ерминъ, Василій Алексѣевичъ,** Нижегородская губ., с. Павлово. (Кл. 230).
Производство пуховыхъ платковъ.

139. **Генчке, Генрихъ Генриховичъ,** Москва. (Кл. 232).
Заведеніе механической вышивки.

140. **Шленкерь, Выджга и Вайеръ,** Варшава. (Кл. 231; гр. 73, кл. 235).
Фабрика гардиннаго тюля.
Шерстяные платки.

141. **Михаилъ Тимашевъ и К°, Торговый Домъ,** Москва. (Кл. 231 и 232).
Фабрика механическаго вышиванія.

142. **Гейеръ, Густавъ Людовиковичъ,** Лодзь. (Кл. 231).
Кружева бумажныя, брюссельскія, брабантскія, тортонъ, платинетъ.

143. **Маврикій, М. Зальдманъ,** Варшава. (Кл. 231).
Тюль и шелковыя кружева.

144. **Зассъ, Павелъ Александровичъ,** Владимірская губ., г. Переяславль-Залѣсскій. (Кл. 231).
Фабрика механической вышивки.

145. **Товарищество Московской Кружевной Фабрики,** Москва. (Кл. 231).

146. **Кретова, Дарья Лавровна,** Оренбургская губ., Верхнеозерное. (Кл. 230).
Пуховые платки.

147. **Дурнѣвой, Маріи Александровны, наслѣдники,** Казань. (Кл. 230).
Производство Пуховыхъ издѣлій.
пуховые платки.

148. **Лошкарева, Дарья Сергѣевна,** г. Оренбургъ. (Кл. 230).
Производство платковъ изъ козьяго пуха.

149. **Умнова, Лукерья Алексѣевна,** Оренбургская губ., Орскій у. (Кл. 230).
Производство оренбургскихъ пуховыхъ платковъ.

150. **Виноградова, Любовь Ивановна,** Нижній-Новгородъ. (Кл. 230).
Издѣлія изъ лебяжьяго пуха.

Группа 73.

Издѣлія изъ шерсти.

Классъ 234. Пряжа изъ шерсти: аппаратная (кардная) и камвольная (гребенная), простая и крученая. Пряжа фасонная. Искусственная шерсть и пряжа изъ нея.—Классъ 235. Ткани шерстяныя и полушерстяныя валеныя и гладкія (камвольныя).—Классъ 236. Издѣлія изъ козьяго и другого пуха, тканыя.

151. **Штиллера и Бѣльшовскаго, Акціонерное Общество шерстяныхъ мануфактуръ,** Лодзь. (Кл. 235).
Фабрика шерстяныхъ издѣлій.

152. **Шленкерь, Андрей Ѳедоровичъ,** Ростовъ на Дону. (Кл. 235).
Красильная фабрика.

153. **Р. Бидерманъ,** Лодзь. (Гр. 69, кл. 223; гр. 69, кл. 224; гр. 73, кл. 234; гр. 73, кл. 235).
Красильная, аппретурная, бумагопрядильная и ткацкая фабрики.

154. **Люрценъ, Вильгельмъ,** Лодзь. (Кл. 235).
Трикотажная фабрика.

155. **Сакке, Софья Ѳедоровна,** Москва. (Гр. 70, кл. 227; гр. 73, кл. 235).
Шерстоткацкая фабрика.

156. **Августъ Гертигъ,** Лодзь. (Кл. 235).
Красильная фабрика.

157. **Новиковъ, Егоровъ и К°, Торговый Домъ,** Московская губ. и у. (Гр. 69, кл. 224, гр. 73, кл. 235).
Шерстоткацкая фабрика.

158. **Владиславъ Борухъ,** Лодзь. (Гр. 70, кл. 227; гр. 73, кл. 235).
Шерстоткацкая фабрика.

159. **Н. и С. Бородины, Торговый Домъ,** Москва. (Гр. 70, кл. 227; гр. 73, кл. 235).
Ткацкая фабрика.

160. **Знаменской Мануфактуры „Александра Яковлевича Полякова“ Товарищество,** Московская губ. и у. (Кл. 235).
Шерстоткацкая фабрика.

161. **Александровы, братья,** Калужская губ., Боровскій у. (Гр. 69 кл. 224; гр. 70, кл. 227; гр. 73, кл. 235).
Платочно-набивная фабрика.

162. **Кржимусскій и Вольффинъ,** Варшавская ткацкая, Варшава. (Гр. 70, кл. 227; гр. 73, кл. 235).

163. **К.** и **А. Штефко** и **А. Мироновъ, Торговый Домъ,** Московская губ., Павловскій посадъ. (Гр. 69, кл. 224; гр. 73, кл. 235).
Платочно-набивная фабрика.

164. **Лейба Кроненбергъ,** Гродненская губ., г. Бѣлостокъ. (Кл. 235).
Фабрика одѣялъ.

165. **Полежаевъ Петръ Михайловичъ,** Калужская губ., Боровскій у. (Гр. 69, кл. 224; гр. 73, кл. 235).
Платочная красильно-ткацкая фабрика.

166. **Густава Лоренца Акціонерное Общества фабрики шерстяныхъ издѣлій,** Лодзь. (Кл. 235).
Шерстоткацкая фабрика.

167. **К. А. Маэсъ и К°,** Гродненская губ., м. Хорощъ. (Кл. 235).
Драпъ, трико.

168. **Конопатиновъ, Марвъ Трофимовъ,** Москва. (Гр. 69, кл. 224; гр. 73, кл. 235.
Шерстоткацкая фабрика.

169. **Краузе, Иванъ Ивановичъ,** Московская губ., Богородскій у. (Кл. 235).
Ткацконабивная и войлоковаляльная фабрика.

170. **Рудольфъ Коммихау съ сыновьями,** Гродненская губ., г. Бѣлостокъ. (Кл. 235).
Фабрика шерстяныхъ издѣлій.

171. **Бартке, Карлъ,** Петроковская губ., г. Томашевъ. (Кл. 235).
Суконная фабрика.

172. **Брицманъ, Альфредъ Августовичъ,** Петроковская губ., г. Томашевъ. (Кл. 235).
Камвольная фабрика.

173. **Ляндау, В. М.,** Петроковская губ., г. Томашевъ. (Кл. 235).
Камвольныя издѣлія.

174. **Маврикій Пипсъ,** Петроковская губ., г. Томашевъ. (Кл. 234 и 235).
Красильная фабрика.

175. **Ляндсбергъ, Г.,** Петроковская губ., г. Томашевъ. (Кл. 235).
Красильная, прядильная, валяльная, ткацкая и аппретурная фабрики.

176. **Пехникъ, Самуилъ Яковлевичъ,** Петроковская губ., г. Томашевъ. (Кл. 235).
Камвольныя матеріи.

177. **Мельхеръ и Гроссманъ,** Петроковская губ., г. Томашевъ. (Кл. 235).
Суконная фабрика.

178. **Рагозы, Вѣра Яковлевна,** Тамбовская губ. и у. (Кл. 234 и 235).
Пряжа.
Сукно русское, бобрики, байка.

179. **Оскаръ Пруссакъ,** Лодзь. (Кл. 235).
Механическая фабрика полкладочныхъ издѣлій.

180. **Р. Киндзера Акціонерное Общество Полушерстяныхъ Мануфактуръ,** Петроковская губ., г. Пабянице. (Гр. 69, кл. 224; гр. 73, кл. 234 и 235).

181. **„Токишъ“ Товарищество суконной мануфактуры,** Московская губ. и у. (Кл. 235).

182. **Тортонъ, Товарищество шерстяныхъ издѣлій,** С.-Петербургъ. (Кл. 235).

183. **Бутюгинъ, Константинъ Ивановичъ**, Москва. (Кл. 235).
Шерстоткацкая фабрика.

184. **М. Зильберштейнъ, Акціонерное Общество шерстяныхъ и бумажныхъ Мануфактуръ**, Лодзь. (Гр 69, кл. 223; гр. 69, кл. 224; гр. 73, кл. 235).

185. **Московской красильной фабрики Товарищество**, Московская губ., при селѣ Знаменскомъ. (Гр. 69, кл. 224; гр. 73, кл. 235).

186. **Юліуса Гейнцеля, Акціонерное Общество Мануфактуръ**, Лодзь. (Кл. 235).
Ткацкая фабрика.

187. **Анисимъ Елагинъ, съ Сыновьями, Торговый Домъ**, Московская губ., г. Богородскъ. (Кл. 235).
Фабрика шерстяныхъ и полушерстяныхъ тканей.

188. **Х. Фельманъ и К°**, Лодзь. (Кл. 235).
Фабрика шерстяныхъ издѣлій.

189. **Шрадеръ, Августъ**, Москва. (Кл. 235).
Фабрика шерстяныхъ и полушерстяныхъ издѣлій.

190. **Богородской фабрики „Ѳедора Елагина Сыновей“ Товарищество**, Московская губ., г. Богородскъ. (Кл. 235).
Шерстоткацкая и красильная фабрика.

191. **Шишовъ Н., Горбуновъ, П. и К°**, Московская губернія, Богородскій уѣздъ. (Кл. 235).
Шерстоткацкая фабрика.

192. **„Ѳедоръ Михайловъ и Сынъ“, Торговый Домъ**, Москва. (Кл. 235).
Шерстоткацкая фабрика.

193. **Третьяковъ и Мещеринъ, Торговый Домъ**, Москва. (Гр. 69, кл. 224; гр. 70, кл. 227; гр. 73, кл. 235).
Шерстоткацкая фабрика.

194. **Ивана Бутикова, Товарищество Мануфактуръ**, Москва (Кл. 235).
Шерстоткацкая, красильная, набивная и отдѣлочная фабрика.

195. **Евгеній Армандъ съ Сыновьями**, Московская губ. и уѣздъ. (Кл. 235).
Красильноотдѣлочная и механическоткацкая фабрика.

196. **Павелъ Десюрмотъ**, Лодзь. (Кл. 234.
Шерстопрядильная фабрика.

197. **Я. Лабзина и В. Грязнова Товарищество Мануфактуръ**, Московская губ., Павловскій посадъ. (Гр. 69, кл. 224; гр. 73, кл. 235).
Шерстоткацкая и красильная фабрика.

198. **Бритъ, Поссельтъ и К°**, Варшавская губ. (Кл. 234).
Шерстяная пряжа.

199. **Леонгардтъ, Велькеръ и Гирбардтъ**, Петроковская губернія. (Кл. 234, 235).
Суконная фабрика.

200. **Карлъ Беннихъ**, Лодзь. (Кл. 235).
Фабрика шерстяныхъ издѣлій.

201. **Досужева, Александра Александровича**, администрація, учрежденная по дѣламъ. Москва. (Кл. 235).
Суконная фабрика.

202. **Фидлера, Адольфа Готлиба, наслѣдникъ**, Калишская губ. и уѣздъ, Опатовка. (Кл. 235).
Суконная фабрика.

203. **Фердинандъ Сватекъ**. Петроковская губ. г. Згержъ. (Кл. 235).
Фабрика шерстяныхъ издѣлій.

204. **Федора Котова „сыновья“, Торговый Домъ**. Москва. (Кл. 235).
Суконная фабрика.

205. **Демидъ Хутаревъ съ сыновьями, Торговый Домъ**, Московская губ., Серпуховскій уѣздъ. (Кл. 234 и 235).
Суконная фабрика.

206. **А. Г. Борстъ, суконная мануфактура**, Петроковская губернія, г. Згержъ. (Кл. 235).

207. **Маркусъ Конъ**, Лодзь. (Кл. 235).
Шерстяныя матеріи.

208. **А. Эрнстъ**, Петроковская губ., г. Згержъ. (Кл. 235).
Шерстопрядильная фабрика.

209. **Фридрихъ Абель**, Лодзь. (Кл. 235).
Трико, сатинъ, швейотъ, платки.

210. **В. Пусловскій**, Гродненская губ., Слонимскій уѣздъ, въ Альбертинѣ. (Кл. 235).
Суконная фабрика.

211. **Ю. Ф. Ватреме. Высочайше утвержденное Товарищество красильной фабрики**, Московская губернія и уѣздъ. (Гр. 69, кл. 223; гр. 70, кл. 226; гр. 70, кл. 227; гр. 73, кл. 235).

212. **Петръ Газенклеверъ**. Лодзь. (Гр. 69, кл. 223, гр. 73, кл. 234).
Фабрика красокъ.
Окрашенная пряжа красками собственной фабрики.
Окраска пряжи, шерсти и тканей.

213. **О. Э. Цаумзеръ**, Лодзь. (Гр. 69, кл. 223; гр. 73, кл. 234).
Шерстопрядильная фабрика.

214. **Гейнрихъ Дитель**, Петроковская губ. (Кл. 234).
Шерстопрядильная фабрика.

215. **Клеберъ, Юлій Карловичъ**, С.-Петербургъ. (Кл. 234).
Фабрика искусственной шерсти.

216. **Ф. Дюфурмантель и К°, Торговый Домъ**, Москва. (Гр. 70, кл. 226, гр. 73, кл. 234).
Шелко-шерстопрядильная фабрика.

217. **Даниловской Камвольной Прядильни Товарищество**, Московская губ. и уѣздъ. (Кл. 234).

218. **Фряновской шерстопрядильной Мануфактуры Товарищество**, Московская губ., Богородскій уѣздъ. (Кл. 234).

219. **М. Рыбакова, вдова, и К°, Торговый Домъ**, Москва. (Гр. 70, кл. 227, гр. 73, кл. 235).
Ткацкая фабрика.

220. **Леонъ, Аллартъ и К°, Акціонерное Общество**, Лодзь. (Кл. 234).
Камвольная и прядильная фабрика.

221. **Телешовъ, Сергѣй Дмитріевичъ**, Московская губ. и уѣздъ. (Кл. 234).
Шерстомойный заводъ.

222. **М. Уѣдиновъ съ сыновьями, Торговый Домъ**, Владимірская губернія, Александровскій уѣздъ. (Кл. 234).
Шерстопрядильная фабрика.

223. **К. и Э. Унгернъ-Штернбергъ, Товарищество Даго-Кертельской суконной фабрики**, Эстляндская губ. (Кл. 235).

224. **Вольфъ, Германъ Христофоровичъ**, Петроковская губернія, г. Згержъ. (Кл. 235).
Фабрика трико.

225. **Шустровъ, Матвѣй Александровичъ**, Москва. (Гр. 69, кл. 223; гр. 70, кл. 226; гр. 73, кл. 234; гр. 73, кл. 235).
Красильно-аппретурная фабрика.

226. **Скирмунтъ, Александръ Александровичъ**, Минская губ., Пинскій у. (Кл. 235).
Суконная фабрика.

227. **„Петровъ и Щеголевъ“, Торговый Домъ**, Московская губ. и у. (Гр. 69, кл. 223; гр. 73, кл. 234 и 235).
Шерстопрядильная, ткацкая и красильная фабрика.

228. **Никифоръ Соколовъ съ сыновьями Торговый Домъ**, Владимірская губ., Александровскій у. (Гр. 70, кл. 228; гр. 73, кл. 235).
Плюшъ.
Искусственная овчинка, боберъ.

229. **Колѣсовъ, Ѳедоръ Ѳедоровичъ**, Москва. (Гр. 70, кл. 228; гр. 73, кл. 235).
Фабрика искусственнаго барашка, бобра и плюша.

230. **Кажлаевъ, Давидъ**, Владикавказъ. (Кл. 235 и 236).
Сукно и бурки.
Сукно изъ козьяго пуха.

231. **Виндеръ и Длугошевскій**, Петроковская губ., г. Згержъ. (Кл. 235).
Шерстяная фабрика.

232. **К. Блессъ и К°, Администрація**, близъ Ростова Ярославской губ., и Московской губ., Верейскаго у. (Кл. 235).
Суконная фабрики.

233. **З. А. Федотова и К°, Торговый Домъ**, Москва. (Гр. 70, кл. 228, гр. 73, кл. 235).
Шерстоткацкая фабрика.

234. **Бернгардъ Эглинъ и К°.**, Москва. (Гр. 69, кл. 224; гр. 73, кл. 235).
Фабрика техническихъ тканей.

235. **Б. Бредшнейдеръ и К°.**, Петроковская губ., г. Згержъ. (Кл. 235).
Суконная фабрика.

236. **Степановъ, Ѳедоръ Степановичъ**, Симбирская губ. и у. (Кл. 235 и 236).
Суконная фабрика.

237. **Ясашновъ, Михаилъ Ѳедоровичъ**, Москва. (Гр. 70, кл. 228; гр. 73, кл. 235).
Ткацкая фабрика искусственнаго барашка и бобра.

238. **Филиппъ Маргулесъ**, Петроковская губ., г. Згержъ. (Кл. 235).
Камвольная фабрика.

239. **Фиргантъ, Владиміръ Карловичъ**, Москва и ея окрести. (Кл. 235).
Сукна, вырабатываемыя, по заказу экспонента, на чужихъ фабрикахъ.

240. **Гольмъ и К°.**, Рига. (Кл. 235).
Драпъ и трико.

241. **И. Трилингъ и сынъ**, Гродненская губ., г. Бѣлостокъ. (Кл. 235).
Суконная фабрика.

242. **Бабкиныхъ, братьевъ, Товарищество Купавинской суконной фабрики**, Московская губ., Богородскій у. (Кл. 235).
Суконная фабрика.

243. **Братья Т. Л. и В. старпій Каштановы, Торговый Домъ**. Московская губ., г. Серпуховъ. (Кл. 235).
Суконная фабрика.

244. **Цингенгофской суконной Мануфактуры Товарищество, бывшей Вермана и сынъ**, Лифляндская г., Перновскій у. (Кл. 235).

245. **Братья Роштанъ**, г. Калишъ. (Кл. 235).
Суконная фабрика.

246. **Нарвской суконной Мануфактуры Товарищество, бывшей суконной фабрики барона А. Л. Штиглица**, С.-Петербургская губ., близъ г. Нарвы. (Кл. 235).

247. **П. и Ѳ. Котовы, Торговый Домъ**, Москва. (Кл. 235).
Суконная фабрика.

248. **Иванъ Машковскій съ сыновьями, Торговый Домъ**, Черниговская губ., Суражскій у. (Кл. 234 и 235).
Суконная фабрика.

249. **Братья М. и В. Асѣевы, Торговый Домъ**, Тамбовская губ., и у. (Кл. 235).
Суконныя фабрики.

250. **Протопопова, Александра Дмитріевича, Румянцевско-Селиверстовская суконная фабрика**, Симбирская г. (Кл. 235 и 236).

251. **Братья Лямины, Торговый Домъ**, Тамбовская губ. и у. (Кл. 235).
Суконная фабрика.

252. **Василія Баршникова сыновей Товарищество Стодольской суконной фабрики**, Черниговская губ., Суражскій у. (Кл. 234 и 235).

253. **К. Н. Сапожкова наслѣдникъ**, Черниговская губ.; Клинцы. (Кл. 234 и 235).
Суконная фабрика.

254. **Шатровъ, Николай Яковлевичъ**, Симбирская губ., Сенгилеевскій у. (Кл. 235).
Суконная фабрика.

255. **Злоказовы братья, Торговый Домъ**, Екатеринбургъ. (Кл. 235).
Русскія сукна.

256. **Тимербулата Акчурина Торгово-Промышленное Товарищество**, Симбирская губ., Карсунскій у., с. Гурьевка. (Кл. 235).
Суконная фабрика.

257. **Акчуриныхъ Товарищество Старо-Тимошкинской суконной Мануфактуры**, Симбирская губ., Сенгилеевскій у. (Кл. 235).
Суконная фабрика.

258. **Алафузовской Нижне-Троицкой суконной фабрики Общества**, Уфимская губ., Бѣлебеевскій у. (Кл. 235).
Суконная фабрика.

Группа 74.

Классъ 238. Ковры и разныя ковровыя издѣлія изъ всякаго рода волокнистыхъ веществъ. — Классъ 225. Клеенка. (Группа 69).
Классъ 237. Войлочныя издѣлія. (Группа 73).

259. **Маркусъ Г., Бендеръ М. и К°**, Варшава. (Кл. 238).
Ковры, скатерти, портьеры.

260. **Спасо-Сѣтунской Мануфактуры ковровыхъ издѣлій Товарищество**, Московская губ. и у., при с. Спасъ-Сѣтунѣ. (Кл. 238).

261. **Михаила Брунова наслѣдники, Торговый Домъ**, Московская губ., Богородскій у. (Кл. 258).
Ковровонабивная и льняныхъ издѣлій фабрика.

262. **Бруновъ, Петръ Григорьевичъ,** Московская губ., Богородскій у. (Гр. 69, кл. 225; гр. 74, кл. 238).
Ковровоклееночная фабрика.

263. **Русской Мануфактуры ковровыхъ издѣлій Товарищество,** Московская губ., Клинскій у. (Кл. 238).

264. **П. И. Бычкова, наслѣдники,** Ярославль. (Кл. 237).
Войлочная фабрика.

265. **С. Рузовичъ,** Петроковская губ., г. Новорадомскъ. (Кл. 225).
Клеенчатая фабрика.

266. **Леви, Абрамъ Григорьевичъ,** Нижній-Новгородъ. (Гр. 73, кл. 237).
Войлочный заводъ.

267. **Макъ Гребнеръ,** г. Митава. (Кл. 225).
Клеенчатая фабрика.

268. **Епифановъ, Козьма Епифановичъ.** (Кл. 225).
Клеенчатая фабрика.

269. **Варавва, Петръ Ѳедоровичъ,** С.-Петербургъ. (Кл. 225).
«С.-Петербургская клеенчатая Мануфактура».

270. **Холинъ, Порфирій Ивановичъ,** С.-Петербургъ. (Кл. 225).
Клеенчатая фабрика.

Группа 75.

Издѣлія изъ льна, пеньки, джута и другихъ растительныхъ волоконъ безъ примѣси и съ примѣсью хлопка.

Классъ 239. Пряжа и нитки.— Классъ 240. Ткани: въ суровѣ, бѣленыя, крашеныя, пестротканныя и набивныя.— Классъ 241. Канаты, веревки, мѣшки, маты, постилки и другія издѣлія.

271. **Сосипатра Сидорова, Товарищество** льняной мануфактуры, Костромская губ. (Кл. 240).

272. **Крымовъ, Евстафій Семеновичъ,** Костромская губ., Нерехтскій у. (Кл. 240).
Фабрика льняныхъ издѣлій.

273. **Евлампія Абрамовой, съ сыновьями, Торговый Домъ,** Костромская губ., Кинешемскій у. (Кл. 240).
Ткацкая и бѣльная фабрика.

274. **Сакинъ, Николай Ивановичъ,** Ярославская губ. (Кл. 240).
Полотно и столовое бѣлье.

275. **А. А. Локалова, Товарищество Гаврило-Ямской мануфактуры льняныхъ издѣлій,** Ярославская губ., село Великое. (Кл. 239, 240).
Льняная фабрика.

276. **Жирардовскихъ мануфактуръ Акціонерное Общество Гилле и Дитриха,** Варшавская губ. Блонскій уѣздъ. (Кл. 223, 224, 227, 230, 235, 239, 240).

277. **Новой Костромской льняной мануфактуры Товарищество,** Кострома. (Кл. 239, 240).
Льнопрядильная фабрика.

278. **П. Миндовскаго и И. Бакакина, Волжской мануфактуры, Товарищество,** Костромская г., Кинешемскій уѣздъ. (Кл. 224, 240).
Льнобумажная фабрика.

279. **Евсевія Дородновa сыновей, Товарищество Яковлевской мануфактуры,** Костромская губ., Нерехтскій уѣздъ. (Кл. 240).
Фабрика столоваго бѣлья и полотна.

280. **Анкидиновъ, Яковъ Андріановичъ,** Воронежъ. (Кл. 239, 241).
Канатный заводъ.

281. **Иродовъ, Владиміръ Константиновичъ,** Ярославская губер. (Кл. 240).
Полотняная фабрика.

282. **Муромской Мануфактуры льняныхъ издѣлій Товарищество,** Владимірская губ., близъ г. Мурома. (Кл. 239).
Льнопрядильная фабрика.

283. **Моисѣевъ, Михей Андреевичъ,** Нижегородская губ., г. Горбатовъ. (Кл. 241).
Веревочная фабрика.

284. **Емельянова, Макара Степановича, наслѣдники,** Владимірская губ., г. Муромъ. (Кл. 240).
Полотняноткацкая фабрика.

285. **Ф. Ревзевой и К°, Товарищество,** Московская губ. и уѣздъ. (Кл. 225, 240).
Фабрика приводныхъ ремней, брезентовъ и пр.

286. **В. И. Стешовъ съ сыновьями, Торговый Домъ,** Нижегородская губ., г. Горбатовъ. (Кл. 241).
Канатная фабрика.

287. **Сидоровъ, Ѳедоръ Гавриловичъ,** Саратовская губ., г. Кузнецкъ. (Кл. 241).
Канатная фабрика.

288. **Зылевъ, Николай Павловичъ,** Вятская губ., г. Сарапулъ. (Кл. 241).
Канатная фабрика.

289. **Голдыревъ, Прокопій Осиповичъ,** Пермская губ., Кунгурскій уѣздъ. (Кл. 241).
Бѣльные и смольные пеньковые канаты и веревки.

290. **Ковинъ, Петръ Сосипатровичъ,** Пермская губ., Кунгурскій у. (Кл. 241).
Производство канатныхъ снастей и веревокъ.

291. **Щербаковъ, Александръ съ сыновьями, Товарищество мануфактурныхъ льняныхъ издѣлій,** Владимірская губ. Шуйскій у. (Кл. 239 и 240).
Льноткацкая и льнопрядильная фабрика.

292. **Спиринъ, Сергѣй Алексѣевичъ,** Нижегородская губ., г. Горбатовъ. (Кл. 241).
Канатная фабрика.

293. **Кузьминъ, Дмитрій Емельяновичъ,** Московская губ., г. Коломна. (Кл. 241).
Канатная фабрика.

294. **Кудряева, Ивана Максимовича,** прядильно-бичевочная фабрика. С.-Петербургъ. (Кл. 239 и 241).
Прядильно-бичевочная.

295. **Южинъ, Иванъ Матѣевичъ,** Москва. (Кл. 241).
Московскій машинно-канатный заводъ.

296. **Копѣйкинъ, Иванъ Петровичъ,** Нижегородская губ., Ардатовскій уѣздъ. (Кл. 241).
Канатная фабрика.

297. **Александра Смирнова сыновья, Торговый Домъ,** Нижній-Новгородъ. (Кл. 241).
Канатная фабрика.

298. **Алафузовскихъ фабрикъ и заводовъ торгово-промышленное Общество,** Казань. (Кл. 239 и 240).
Льнопрядильная и ткацкая фабрики.

299. **Вакевитъ и К°,** Черниговская губ., Суражскій у. (Кл. 240 и 241).
Механическая пенько-джуто-прядильная и ткацкая фабрика.

300. **Журавлева, Михаила Николаевича, Никольско-Абакумовская канатная фабрика,** Рыбинскъ. (Кл. 241).
Канатная фабрика.

301. **Николай Кирилловичъ Дреминъ,** Пермская губ., Кунгурскій у. (Кл. 241).
Производство канатныхъ снастей и веревокъ.

302. **Брюхановъ, Константинъ Аполинаріевичъ,** Костромская губ., г. Нерехта. (Кл. 239, 240 и 241).
Льнопрядильная и ткацкая фабрика.

303. **Балтійской Холщевой Мануфактуры Компанія,** Рига. (Кл. 239 и 240).

304. **Вильгельмъ Готъ,** С.-Петербургъ. (Кл. 241).
Канатная фабрика.

305. **Корягинъ, Василій Константиновичъ,** Саратовской губ. г. Кузнецкъ. (Кл. 241).
Канатная фабрика.

306. **Окуловская мѣшечная фабрика, Товарищество для изготовленія механическимъ способомъ мѣшечнаго полотна и мѣшковъ,** Новгородская губ., Крестецкій у. (Кл. 239 и 240).

307. **Монаховъ, Иванъ Алексѣевичъ,** Нижегородская губ., г. Ардатовъ. (Кл. 241).
Канатная фабрика.

308. **А. А. Пѣстова наслѣдники,** Нижегородская губ., г. Ардатовъ (Кл. 241).
Веревочная фабрика.

309. **Сидоровъ, Матвѣй Ивановичъ,** Москва. (Гр. 69, кл. 224; гр. 75, кл. 240).
Фабрика пеньковыхъ и бумажныхъ ремней.

310. **Андрея Зайцева сыновья, Торговый Домъ,** Троицкая льнопрядильная и канатная фабрика, Рязанская губ., г. Касимовъ. (Кл. 241).

311. **Зайцева Андрея сыновья, Торговый Домъ,** Троицкая льнопрядильная и канатная фабрика, Рязанская губ., г. Касимовъ. (Кл. 239).

312. **Южно-Русское Товарищество** пеньковой и канатной промышленности, Харьковъ. (Кл. 240 и 241).

313. **Зотовыхъ Братьевъ Товарищество Костромской Льнопрядильно,** Кострома. (Кл. 239 и 240).

314. **Городцовъ, Яковъ Васильевичъ,** Владимірская губ., Вязниковскій у. (Кл. 240).
Полотняная и мѣшечная фабрика.

315. **Юрьевецкой Льнопрядильной Мануфактуры Товарищество,** Костромская губ., г. Юрьевецъ-Поволжскій. (Кл. 239, 240 и 241).

316. **Максимовъ, Викторъ Егоровичъ,** Нижегородская губ., г. Макарьевскій у. (Кл. 241).
Льнопрядильная фабрика.

317. **Сакинъ, Петръ Алексѣевичъ,** Ярославская губ. (Кл. 240).
Льноткацкая и отбѣльноотдѣлочная фабрика.

318. **Якова Грибанова, сыновей, наслѣдниковъ, Товарищество льнопрядильной и полотняной фабрики,** Вологодская губ., Устюжскій у. (Кл. 236 и 240).

319. **Меленковской льняной мануфактуры Товарищество,** Владимірская губ., г. Меленки. (Кл. 239 и 240).

320. **Нарвской Льнопрядильной Мануфактуры Товарищество,** бывшая льнопрядильная фабрика барона А. Л. Штиглица, С.-Петербургская губ., близъ г. Нарвы. (Кл. 239 и 240).

321. **Семьковъ, Сергѣй Ивановичъ,** Владимірская губ., г. Вязники. (Кл. 240).
Фабрика льняныхъ и джутовыхъ издѣлій.

322. **Таммерфорское льняно-мануфактурное Акціонерное Общество,** Финляндія, Таммерфорсъ. (Кл. 239 и 240).

323. **Ростовской льняной мануфактуры Товарищество,** Ярославская губ., г. Ростовъ. (Кл. 239).

Наружный павильонъ.

324. **Лебедева,** Дмитрія Николаевича. С.-Петербургская джутовая мануфактура (въ особомъ павильонѣ), С. Петербургъ. (Кл. 239 и 240).

Отдѣлъ IX.

ПРОИЗВОДСТВА ФАБРИЧНО-ЗАВОДСКІЯ

(кромѣ мануфактуръ, машинъ и аппаратовъ).

Группы 76—89 въ зданіи, по плану XXVII и XXXII.

Группа 76.

Химическія производства.

Классъ 242. Основныя производства: сѣрная кислота, сода и побочные продукты.

1. **Вакинское нефтяное общество.** См. кл. 254.
2. **Богославскій горный округъ.** Пермская губ., Верхотурскій у. (Въ отдѣльномъ павильонѣ).
   Хромникъ, продукты его производства, сѣрная кислота, бѣлый и красный фосфоръ.
3. **Волжскій химическій заводъ В. А. Философова,** Костромская губ., г. Кинешма.
4. **Козлово, П. Е.,** Тульская губ., ст. Обидимо, Смѣрано-Вяземской жел. дор.
   Сѣрная, азотная и соляная кислоты, зеленый купоросъ и мумія.
5. **Какушкино, И. П.,** Костромская г., г. Плесъ.
   Сѣрная, азотная и соляная кислоты; сѣрнокислый натръ; купоросы: желѣзный, мѣдный и цинковый; равныя соли свинца, олова, желѣза, мѣди, цинка; селитра; спиртъ нашатырный и древесный; суликъ желѣзный.
6. **Лепешкино, Н. В., сыновья,** заводы: 1) въ Москвѣ, на Дровяной площади, собств. домъ; 2) въ г. Иваново-Вознесенскѣ, на Дмитровцѣ.
   Азотная, сѣрная, соляная и уксусная кислоты; зеленый и синій купоросы; уксуснокислый натръ; кристаллическая сода; оловянная, свинцовая, мѣдно-селитренная и окисненная соли; нашатырный спиртъ, сульфатъ и др. химич. продукты.
7. **Любимовъ и Сильвэ,** заводы: 1) Березниковскій—Пермская г., Соликамскій у., Березники; 2) Донецкій—Екатеринославская г., Бахмутскій у., ст. Лисичанскъ.
   Сода и ѣдкій натръ (каустическая сода), хлористый кальцій, хлористый аммоній, сѣрноамміачная соль.
8. **Мюръ, братья, и К°,** химическій заводъ, Московская губ., 2-го стана село Дегунино.
9. **Невскаго химическаго завода Общества,** СПБ., Невская застава, № 9—11.
10. **Повизовкина Никиты Сыновья,** химическій заводъ, Ярославская губ., Даниловскій у., Боровская в., д. Гузницыно. (См. гр. IX).
11. **Тентелевскаго химическаго завода Высочайше утвержденное Товарищество,** СПБ, за Нарвской заставой.
12. **Ушковъ, П. К., и К°,** заводы: 1) Бондюжскій—Вятская губ., Елабужскій у., д. Бондюгъ; 2) Кожмаскій — тотъ же уѣздъ; 3) Казанскій — г. Казань, слобода Игумново.
    Масло купоросное, азотная и соляная кислота, квасцы формочные и литровзные, квасцы хромовые, глиноземъ, хромникъ каліевый и натровый, хлорная известь, каустическая сода, мѣдь штыковая, купоросъ мѣдный и т. п.
13. **Шибаевъ, С. М., и К°, Т-во производство русскихъ минеральныхъ маслъ и другихъ химическихъ продуктовъ.** См. гр. 254.
14. **Шиповъ, П.,** Ярославская губ., г. Романовъ-Борисоглѣбскъ.
    Купоросное масло, сѣрная кислота, желѣзный купоросъ, желѣзная мумія разныхъ цвѣтовъ, желѣзный суликъ.

Классъ 243. Спеціальныя производства солей, кислотъ и проч.; минеральныя краски, искусственныя и натуральныя.

15. **Ангельбисъ д-ръ, Котовъ и Ушаковъ,** Москва, Солянка, Серебряническій пер., д. кн. Гедройцъ.
    Химическія соли благородныхъ металловъ, хлористый баритъ, никкелевыя соли, антифибритъ и др.
16. **Биберштейнъ Р. и К°,** Варшава, Чернаковская ул., д. № 114. и Охра, мумія, желѣзный суликъ, умбра, сажа (франкфуртская черная желѣзная), плавленный мѣлъ.
17. **Вахрамѣева, Н. А. наслѣдники,** Ярославль, 3 часть, 1-й участокъ, Предтеченская ул., собств. домъ.
    Свинцовая бѣлила.
18. **Веберъ, К.,** С.-Петербургъ, Московское шоссе, 9-я верста, № 29.
    Свинцовыя бѣлила, свинцовый суликъ, свинцовый сахаръ, бланфиксъ, малярныя краски, краски для обоевъ.
19. **Веге, Г. И.,** С.-Петербургъ, Пр. сторона Б. Невы, № 78.
    Ультрамаринъ синій, голубой и зеленый. Матеріалы для приготовленія ультрамарина.
20. **Виленскій химическій заводъ,** г. Вильна, Пирмонтскій пер.
21. **Гавлинъ, А. М.,** Могилевская губ.
    Уголь для очистки спирта.
22. **Глушкова, А. И.,** Вятская губ., Котельническій у., Козаковская в., при поч. «Черная Попа Игнатія».
    Мѣдный купоросъ, сѣра.
23. **Голицинскій, А. П.,** С.-Петербургъ, 4 рота Измайловск. полка, д. № 11.
    Издѣлія изъ мѣла: мѣлки для картъ, мѣлъ для портныхъ, бильярдный мѣлъ и т. п. Цвѣтные карандаши.
24. **Гордѣевъ, Г. Ф.,** Симбирская губ., г. Алатырь.
    Ярь-мѣдянка.
25. **Зеверъ, Г., и Верверъ, Эм.,** Варшава, Солецъ ул., № 39.
    Ультрамаринъ разныхъ сортовъ, кронъ желтый и зеленый, краснильные лаки, уксусная эссенція, кафельный глазурь.
26. **Козлова, П. Е.,** г. Серпуховъ, Дворянская ул., соб. домъ.
    Свинцовыя бѣлила, ярь-мѣдянка, свинцовый сахаръ, оловянная соль, древесно-уксусная кислота, нашатырный спиртъ.
27. **Кононовъ, В. А.,** Московская губ., Богородскій у., с. Зуево.
    Техническія кислоты, колесная мазь.
28. **Косульниковъ, Н. К.,** Ярославская губернія и уѣздъ.
    Суликъ свинцовый.
29. **Лапинъ, Н. В.,** Костромская губ., Нерехтскій у., д. Дубровки.
    Суликъ свинцовый, свинецъ, выжига, толченый суликъ или подготовка.
30. **Майеръ, Р. В.,** Ревель, Земляная ул.
    Таninъ всѣхъ сортовъ, рвотный камень технически и химически чистый и т. п.
31. **Маязлишъ, Нума, съ сыномъ,** Берончевъ, Махловская улица, соб. домъ.
    Химически чистыя свинцовыя бѣлила, побочные и промежуточные продукты производства.
32. **Мельниковъ, Н. П.,** г. Одесса, Банковская ул., № 64 и 66.
    Составы для удаленія накипей въ паровыхъ котлахъ, эмаль для предохраненія паровыхъ котловъ и тигелей отъ прогоранія.
33. **Нелидова, О. Д.,** Тульская губ., Новосильцевскій у.
    Желтая и красная охра (содержаніе окиси желѣза отъ 24 до 33 %).
34. **Оловянишникова, П. И., сыновья,** г. Ярославль.
    Свинцовыя бѣлила.
35. **Перекисловъ, Е. С.,** Саратовская губ., г. Балашовъ.
    Поташъ.
36. **Поклевалова, Е. С.,** Костромская г., Нерехтскій у., Рождественская в., при д. Лѣшиловѣ.
    Свинцовый суликъ, свинцовая соль.
37. **Пугачевъ, А. Ф.,** Ярославль, Тверицы, с. д.
    Мумія, желѣзный суликъ, охра.
38. **Рейдель, Е. Г.,** г. Кишиневъ.
    Винокаменная кислота.
39. **Скворцовъ, И. А.,** Московская губ., Серпуховскій у., при с. Бутырки.
    Охра, мумія, желѣзный суликъ, умбра натуральная и жженая, сырые матеріалы.
40. **Смирновъ, С. Д.,** химико-техническая лабораторія, Владимірская г., г. Иваново-Вознесенскъ.
41. **Сорокинъ, Л. А.,** Ярославль.
    Бѣлила свинцовыя, суликъ свинцовый, молотый шпатъ.

42. **Сорокинъ, С. Н.,** Ярославль, на Пятницкомъ спускѣ.
Бѣлила свинцовыя — сухія и тертыя на маслѣ: бѣлила составныя изъ свинца и шпата — сухія и тертыя на маслѣ; охра, мумія и мѣдянка — тертыя на маслѣ.

43. **Таубе, бар., В. А., наслѣдники,** заводъ жидкой углекислоты, С.-Петербургъ, Глиняная ул., 5.

44. **Фишеръ, Ф.,** заводы: 1) С.-Петербургъ, Васильев. ост., Кожевенная линія, № 24. 2) — Радомская г., ст. Млынъ, близъ г. Конска.
1-й заводъ: плавленный мѣлъ, подъ марками: коронный, двухкоронный и трехкоронный; 2-й заводъ: охра желтая, золотистая и красная, умбра и другія минеральныя краски.

45. **Электролитическій заводъ,** г. Нижн. Новгородъ, Владимірская площадь.
Разн. протравы и побочн. продукты производства.

46. **Ясинскій, Я. Ф.,** фирма **„И. И. Квиринъ“,** Москва, Лефортовская часть, 3-го участка, по Банному проѣзду, д. Казнова.
Соединенія натрія: алюминатъ, азотнокислая, двусѣрнистокислая крист., двусѣрнистокислая 35° и т. п.

Классъ 244. Красильныя вещества изъ каменноугольнаго дегтя, натуральные пигменты органическаго состава, экстракты красильные и дубильные.

47. **Бремме, бр.,** С.-Петербургъ, Вас. остр., 12 линія, № 37.
Анилиновыя краски и сырые матеріалы, изготовленные заводомъ.

48. **Гиршбергъ, Б.,** Московская губ. и уѣздъ, 3 станъ, с. Орлово.
Анилиновыя краски, рвотный камень, препараты: оловянные, свинцовые, индиго; субститутъ вермильонъ, разныя кислоты, сода нитритъ, сода стонатъ.

49. **Готлибъ, Х. А.,** Ковно, Виленская ул., д. Каплана.
Анилиновыя краски разныхъ цвѣтовъ: пунцоваго, оранжеваго, бордо, коричневаго и краснаго.

50. **Калле и К°,** Варшава, Заокоповая, № 17.
Анилиновыя краски.

51. **Квистъ, Э. К.,** г. Гельсингфорсъ.
Химическіе продукты изъ древеснаго дегтя.

52. **Коноваловъ, В. И.,** Москва, Крестовая застава, д. Киндякова.
Сухія художественныя краски: карминъ, баканъ, кронъ, зелень, голубая, фіолетовая, коричневая.

53. **Краузе, И. А.,** Варшава, Бонифратерская ул., № 91.
Индиготинъ и продукты его переработки: мастика для половъ и паркетовъ 8 цвѣтовъ: восковая, водная и терпентинно-восковая; спеціальные сорта спиртовыхъ лаковъ; воскъ черный для сапожниковъ — на кожу и обувь.

54. **Кюнеманъ, Боде и К°.,** С.-Петербургъ, Васильев. остр., Кожевенная линія, № 38.
Красильный экстрактъ изъ синяго, краснаго и желтаго сандала, авиньонскаго зерна (грушки), кверцитронной коры и шмака; красильный сандалъ въ измельченномъ видѣ; орсель и красильные лаки.

55. **Мейзель, Б. С., и сыновья,** Рига, Пароходная ул., № 3.
Анилиновыя краски: пунцовыя, оранжевыя, шерлаховыя, эхтротъ, амарантъ, зеленыя, желтыя, конго, бензопурпурныя, кризамія и синія; сырые матеріалы для производства.

56. **Нецель, В.,** Москва, у Яузскаго моста, Серебряный переулокъ, д. Гедройцъ.
Анилиновыя краски, сырые матеріалы, также шерсть, бумага и шелкъ, окрашенные этими красками; краски для обоевъ, литографовъ и маляровъ; лаки масляные и спиртовые.

57. **Рабенекъ, Л.,** Московская губ., Богородскій уѣздъ, 3 станъ, при с. Соболевѣ.
Антраценъ, антрахинонъ, сульфоантрахинонъ и соли его, ализариновое масло, рициновая кислота, сульфатъ, глауберовая соль, сѣрная кислота, дымящая сѣрная кислота, ангидритъ сѣрной кислоты, жидкая сѣрнистая кислота.

58. **Рацъ, бр.,** г. Ковно.
Анилиновыя краски.

59. **Столяровъ, В. В.,** Москва, у Дорогомиловской заставы, 3 станъ Московскаго уѣзда.
Экстракты сухіе и жидкіе: синій, красный, желтый, кверцитронный, грушковый, шмакъ, диви-диви, квербахъ, мимоза; сырые матеріалы, лаки изъ красильно-древесныхъ матеріаловъ для ситцевыхъ фабрикъ, обойныя краски, индигокарминъ, индиготинъ и разныя анилиновыя краски.

60. **Террисъ и Бернгофъ,** Московская губ. и уѣздъ, 5 ст., близъ Симоновской слободы.
Анилиновыя краски: галлоціанинъ, метазуринъ, индофенолъ, галлозинъ и пр.

61. **Фарбверке, акціонерное общество, бывшій Мейстеръ, Луціусъ и Брюнингъ,** Москва, Кожевники, Дербенов. наб., № 328.
Анилиновыя и ализариновыя краски, химическіе продукты и аптекарскіе товары.

Классъ 245. Растительныя масла, эѳирные масла, эссенціи, смолы.

62. **„Астра“,** фирма, С.-Петербургъ, Обводный каналъ, д. № 78.
Разныя растительныя, минеральныя и гарныя масла и жмыхи.

63. **Афанасьева, П., сыновья,** Владимірская губ., Александровск. у., при с. Монастырихѣ.
Кислоты; масло; мѣдный и желѣзный купоросы; нашатырный спиртъ, сульфатъ; соли: бертолетовая, азотномѣдная, глауберовая, англійская, мѣдянка, фосфорнокислый натръ, хлористый кальцій, сѣра литрованная, кронъ желтый.

64. **Бланкъ, Б. Г.,** Тамбовская губ., Усманскій у., с. Красное.
Мята и мятное масло.

65. **Большаковъ, Ѳ. С.,** Нижегородская г., Макарьевскій у.
Эѳирныя масла.

66. **Бочаровъ, Г. В.,** Харьковъ, Гончаровская ул., д. № 18.
Масла изъ сѣмянъ льняного, коноплянаго, рыжейнаго, рапсоваго, маковаго, подсолнечнаго; жмыхи этихъ сѣмянъ.

67. **Бремме, бр.,** С.-Петербургъ, Вас. остр., 12 линія, № 37.
Продукты, выработанные изъ эѳирныхъ маслъ: ацетоль, цитроль, линооль; эссенціи и эѳиры.

68. **Воронежское Товарищество пароваго маслобойнаго завода,** Воронежъ.
Растительныя масла.

69. **Гагенъ, Э,** Москва, Суворовская ул., д. Носовыхъ.
Разныя фруктовыя эссенціи, эфирныя масла, краски и химическіе продукты.

70. **Гартманъ, В.,** Рига, Старо-Митавская ул., №№ 21, 23, 25.
Льняное масло, олифы, рѣпное масло, лаки, литографскія олифы, сгущеная жирная мазь, льняные и рѣпные жмыхи.

71. **Глешке и Виднеръ,** С.-Петербургъ, Стремянная ул., № 22.
Ароматическія лепешки для приготовленія крѣпкихъ напитковъ и лимонадовъ.

72. **Давыдовъ, И., и К°,** Москва, Щипокъ, Даниловская ул.
Масла: кокосовое, касторовое, пальмовое, лавровое и др.; гарное масло.

73. **Жуковъ, А. М.,** С.-Петербургъ, Боровая, 86.
Масла: кокосовое, льняное, касторовое, сезамовое.

74. **Ивановъ, К. М.,** Ст. Бурга, Николаевск. ж. д., дер. Красная.
Эѳирное масло перечной мяты — очищенное и неочищенное; сухія растенія: перечной мяты митчальской — черной и бѣлой, кудрявой мяты.

75. **Куликовъ, Ф. К.,** Казанская г., Козьмодемьяновскій у., д. Цапнуры.
Эѳирныя масла, эссенціи.

76. **Лурье, Григорій,** Минская г., г. Пинскъ.
Масло льняное бѣлое и обыкновенное, олифа бѣлая и обыкновенная, лаки, суперфосфаты, выжимки.

77. **Марковъ, В. М.,** Костромская г., г. Буй, ус. Ивановское.
Очищенное и неочищенное эѳирное масло — сосновое и еловое; донникъ сушеный.

78. **„Нивица“,** химико-дерево-перегонный заводъ, Минская губ., Мозырскій у.

79. **Нольте, Ф.,** Москва, Даниловская ул., д. Герасимовыхъ.
Фруктовыя, ягодныя и пряныя эссенціи для употребленія въ кондитерскомъ и конфектномъ производствахъ.

80. **Петровъ, Ф. П.,** Воронежская губ., г. Коротоякъ.
Подсолнечное масло, сѣмя и подсолнечный жмыхъ.

81. **Поливанова, Е. Э.,** Новгородская г., Крестецкій у., ст. Бурга, имѣніе Дубровка.
Сухія растенія: мята, ромашка, шалфей и др.

82. **Рабенекъ, Ф., Т-во,** Московская г. и у., Мытищенская в., 4-й ст., при с. Большево.
Касторовое масло.

83. **Ревякинъ, И. И.,** Тверская губ., Бѣжецкъ, паровой маслобойный заводъ.
Льняное масло.

84. **Родіоновъ, Ю. Д.,** Симбирская губ., Корсунскій у.
Продукты сухой перегонки дерева.

85. **Рузановъ, Г. А.,** С.-Петербургъ, Разъѣзжая, № 18.
Сгущенные ароматическіе соки для приготовленія спеціальныхъ водокъ, наливокъ и ликеровъ.

86. **„Русскія паровыя маслобойни“,** С.-Петербургъ, Нарвская ч., Курляндская ул.
Масла: льняные (сырое и вареное), подсолнечное и конопляное; жмыхи льняное; лаки льняные и спиртовые; краски сухія, тертыя и эмалевыя.

87. **Таировъ и Алихановъ,** Тифлисъ.
Растительныя масла.

88. **Чебоевскій, М. Л.,** Вологодская губ., г. В. Устюгъ.
Льняное масло.

89. **Шмидтъ, К. Х.,** Рига, Торенсбургъ, ст. Митавское Шоссе, № 62.
Разныя масла и масляныя выжимки; масляныя краски.

90. **Штенгель бар. и Виндилковскій,** Кубанская обл., г. Екатеринодаръ, Ставропольская ул., соб. домъ.
Масла: подсолнечное, льняное, сурѣпное, маковое, репейное, жмыхи тѣхъ же сортовъ; олифа.

91. **Яковлевъ, И. И.,** Воронежская губ., Коротоякъ.
Подсолнечное масло и жмыхи.

Классъ 246. Лаки, политуры, олифы, готовыя краски, чернила, мази.

92. **Анановъ, С. М.,** Ростовъ-на-Дону, Никольская ул., соб. домъ;
Лакъ, политура, смолка, чернила.

93. **Арналъ, Э. А.,** г. Рига.
Лакъ, сапожная мазь.

94. **Беггровъ, И. И.,** С.-Петербургъ, за Московской заст., Рощинская ул., д. 15.
Типографскія и литографскія краски, сажа и ламповая копоть.

95. **Бочаровъ, Г. В.,** Харьковъ, Гончаровская ул., № 18.
Масляныя краски: бѣлила свинцовыя, цинкъ-вейсъ, охра французская 2-хъ сорт., мумія, зелень 2-хъ сорт., коричневая, мѣдянка для окраски крышъ, дикая, голубая; олифа льняная — свѣтлая и темная, олифа конопляная.

96. **Бѣляевъ, Ф. А.,** Харьковъ, Конторская ул., д. Шпигель.
Лаки спиртовые и политуры разныхъ сортовъ и цвѣтовъ; лаки масляные и краски масляныя и фирнисъ.

97. **Васильевы, И. А. и М., братья,** С. Петербургъ, на Рѣзвомъ островѣ.
Лакъ масляный для экипажей, паровозовъ, вагоновъ и др. лакъ спиртовый для дерева, кожи, металла и пр.; политура, олифа для малярныхъ и живописныхъ работъ.

98. **Вильнеръ, Л. Е.,** Гомель, Могилевской губ., Базарная ул., домъ Фейгенберга.
Лаки различныхъ сортовъ, спиртовые и на французскомъ скипидарѣ. Политура свѣтлая и бѣлая. Инструментъ для лакировщиковъ собств. изобрѣтенія.

99. **Власовъ, Н. Н.,** Москва, Большая Ордынка, Грибоѣдовскій переул., соб. домъ.
Масляные лаки для малярныхъ и др. подѣлокъ; сикативъ и и морданъ для золоченія.

100. **Глинскій, Ст.,** Варшава, Маршалковская ул., № 8.
Глицериновая вакса; мазь для кожи, копытная мазь, мазь для чистки металловъ.

101. **Жуковъ, А. М.,** С.-Петербургъ, Боровая ул., № 86.
Олифа.

102. **Киббель, Г. и К.,** Москва, Сыромятники, соб. домъ.
Лаки масляные, краски лаковыя и масляныя. Краски самородныя и химическія.

103. **Кингъ, С.,** С.-Петербургъ, Екатеринославская, домъ № 12.
Масляные лаки; масляныя и эмалевыя краски, сухія краски, кисти, бронза, художественныя краски, копалы.

104. **Колесникова, М. Ѳ.,** Москва, Смоленскій рынокъ, д. Колесниковой.
Краски, тертыя на маслѣ: кримифервейсъ, шнеевейсъ, свинцовыя бѣлила, охра, умбра, кроншъ желтый, мѣдянка цѣльная французская, мѣдянка составная, зелень, мумія, желѣзный сурикъ, ультрамаринъ; олифа льняная, конопляная и маковая (подъ назв. французская).

105. **Кохъ, И. К.,** Рига, Курмановская ул., д. № 5—7.
Лаки спиртовые и масляные для дерева, металла, кожи и. т. д.

106. **„Койвуніеми“,** фирма, Финляндія, Койпіайсъ.
Голландская сажа.

107. **Кругликова, Л. Н., Товарищество фабричнаго производства красокъ.** Москва, Новая Басманная ул., соб. домъ, № 15.
Разныя тертыя на маслѣ и эмалевыя краски, олифы, масляные лаки, химическія краски, минеральныя, известковыя, клеевыя и обойныя краски, жидкая бронза, мастика для половъ, краска для классныхъ досокъ, препараты противъ насѣкомыхъ.

108. **Кузнецовъ, М. П.,** С.-Петербургъ, Боровая ул., соб домъ, № 39.
Сапожная вакса подъ названіями: «Вѣсовая вакса» и «Чудовакса». Сапожная мазь подъ названіемъ «Русская мазь».

109. **Кюнъ, Н. Ф.,** С.-Петербургъ, Казанская ул., № 36.
Масляныя, лаковыя, эмалевыя, каучуковыя, восковыя краски. Форменныя краски для войска. Разные олифы, лаки и составы, на которыхъ поименованныя краски готовятся.

110. **Лапидусзонъ, П. Н.,** С.-Петербургъ.
Вакса.

111. **Луковниковъ, П. Е.,** Москва.
Вакса.

112. **Марксъ, Людвигъ,** С.-Петербургъ, Заставская ул. д., № 4.
Масляные и спиртовые лаки, типо-литографскія краски и вальцовая масса.

113. **Мамонтовыхъ, А. и Н. братьевъ Товарищество,** Московская губ. и у., 3 ст., Хорошевская в., бл. Прѣсненской заставы.
Спиртовые лаки и политуры, обыкновенные и цвѣтные; масляные лаки, сикативы и олифы; масляныя и лаковыя эмалевыя краски; сургучи и смолки обыкновенные и цвѣтные; пробки; бутылочоые капсюли.

114. **Никифоровъ, А. А.,** Рига, Маріинская ул., № 48.
Аппретура для кожи, мазь для черненія и мягченія кожи.

115. **Оссовецкій, И. С., химическо-красочныхъ заводовъ Московское Товарищество,** Москва, 1) Большая Грузинская ул., соб. домъ; 2) по Владимірскому шоссе, соб. домъ.

116. **Попова Александра Сыновья, Т-во,** Москва, Пятницкая ч., 2-й участокъ, Гусятниковскій пер., соб. домъ.
Лаки спиртовые, сургучи разные, синька, лазурь, тертыя масляныя краски.

117. **Поповъ, В. П.,** Москва, Прѣсненская ч., 2 уч., по Б. Тишинскому пер., соб. домъ.
Лакъ и политура спиртовые, лакъ маслян., бѣлила свинцовыя, тертыя масляныя краски, крахмальная лазурь, сургучъ, смолка, синька.

118. **Рейхъ, Б.,** Варшава, ул. св. Георгія, № 16.
Акварельныя краски, каменныя и папочныя палитры, акварельныя краски въ дерев. коробкахъ, въ кускахъ, папочно-грифильныя доски.

119. **„Русскія паровыя маслобойни“.** См. кл. 245.
Лаки.

120. **Синицынъ, П. В.,** Орловская г., Болховскій у.
Спиртовые лаки и политура.

121. **Тихонова, Анна, и К°,** Торговый домъ, Москва, Пятницкая ч., 1 у., Овчинниковскій пер., соб. домъ.
Лаки спиртовые, масляные и политуры; краски тертыя на маслѣ; бѣлила свинцовыя, охра золотистая, охра обыкновенная, мумія; сургучи и смолки красныя и бѣлыя.

122. **Турчановичъ, А. Л.,** Рига, Б. Королевская ул., № 17.
Масляныя краски.

123. **Финляндское О-во для приготовленія красокъ и лаковъ,** г. Гельсингфорсъ.
Спиртовые и масляные лаки, тертыя краски; косметическіе и химико-техническіе продукты.

124. **Франке, М., и К°.,** Москва, Сокольники, Стромниха ул., д. № 12.
Краски масляныя и эмалевыя, лаковыя, вагонныя, паровозныя и печныя; резиновыя водоупорныя, штемпельныя. Олифы разныхъ сортовъ. Сиккативы жидкіе и сухіе. Мази и замазки заводскія разныя. Ловчій клей отъ гусеницъ.

125. **Шмидтъ, К. Х., Рижской маслобойни Т-во,** Рига.
Краски.

126. **Эйхе, Я.,** Рига, Крѣпостная ул., д. № 30, кв. 11.
Штемпельныя краски, свѣтлый гумми-арабикъ, свѣтлый жидкій суррогатъ гумми, синдетиконъ, глазурь для кожи, телеграфная краска, кисти, штемпельныя коробки и смачиватели.

127. **Юлинъ-фонъ, А.,** заводъ Коснисъ, Финляндія.
Сажа.

Классъ 247. Аптекарскіе товары, дезинфекціонныя средства, фармацевтическія издѣлія.

128. **Борманъ, Л. Н.,** Н.-Новгородъ.
Дезинфекціонная жидкость.

129. **Гроссманъ, Я. А.,** Одесса, Еврейская ул., д. Анатра, кв. 11.
Мальцъ-экстрактные порошки (отъ кашля), «Фениксъ» — порошокъ для чистки ножей и вилокъ.

130. **Девріенъ,** Казань, Университетская аптека.
Капсули изъ желатина, пустыя и наполненныя.

131. **Жирмунскій, М. Л.,** Москва, Останкино.
Фармацевтическія и химико-техническія вещества.

132. **Капланъ, И. С.,** Москва, Тверская ул., д. Егорова.
Мозольная жидкость «ментолинъ».

133. **Келеръ, Р., и К°.,** Т-во фабрично-торговое, Москва, Воронья ул.
Химико-техническіе и фармацевтическіе препараты; перевязочные, гигіеническіе и дезинфекціонные приборы и средства; средства для чистки, чернила; клей: жидкій для конторъ, для склеиванія фарфора и пр.

134. **Копаныгинъ, Е. А.,** С.-Петербургъ, Б. Московская, д. № 6.
Порошокъ отъ насѣкомыхъ «Антипаразитъ».

135. **Койранскій, М. С., лабораторія при Гагаринской аптекѣ,** С.-Петербургъ, уг. Гагаринской и Сергіевской ул., № 3—4.
Фармацевтическіе галеновые медикаменты, препараты лабораторно-фабричнаго издѣлія.

136. **Мирзаянцъ, М. С.,** Эриванская г., Александропольскій у., село Шиштана.
Кавказскій порошокъ для истребленія насѣкомыхъ, цвѣты, изъ которыхъ дѣлается порошокъ, уничтожаетъ паразитовъ на рогатомъ скотѣ.

137. **Пель, А. В.,** С.-Петербургъ, Вас. остр., 7-я линія, № 18.
Фармацевтическо-химическіе препараты, галеновые препараты, экстракты врачебныхъ растеній, дозированныя врачебныя средства, физіолого-химическіе препараты животнаго происхожденія, препараты для аналитико-химическихъ лабораторій.

138. **Пфейль, И. Э.,** провизоръ, г. Уральскъ.
Продукты изъ солодковаго корня.

139. **Пѣховскій, І. І.,** Кіевъ.
Ланолинъ.

140. **Семеновъ, И. С.,** Москва, Страстной бульваръ, д. бр. Чижовыхъ.
Копытная мазь.

141. **Столкиндъ, Л. Я.,** Москва, М. Лубянка, д. Обидиной.
Вакса «Молнія», капсули «Дезодоратъ» для уничтоженія зловонія, «Антипаразитъ» отъ клоповъ, моли и таракановъ, крупинки для уничтоженія крысъ и мышей, мыло для чистки серебра, мыло для вывода пятенъ, лакъ черный и бронзовый.

142. **Сычковъ, М. Я.,** Москва, уг. Сухаревской Садовой и Драчевки, д. № 50.
Составъ для уничтоженія клоповъ, водоупорная мазь, сухія чернила, штемпельная краска, гумми-арабикъ.

143. **Халатовы, Е. и И.,** фабрика въ Эриванской губ., г. Александрополь. Складъ въ Москвѣ, Армянскій пер.
Кавказскій порошокъ «Широко» для истребленія насѣкомыхъ.

144. **Шапиро, О. К.,** Московская губ., Звенигородскій уѣздъ., ст. Одинцово, Московско-Брестской ж. д.
Экстракты лѣкарствен. растеній жидкіе и сухіе, соли и др. химическіе и фармацевтическіе препараты.

145. **Ермансъ, К.. и К°,** ст. Кунцево, Московско-Брестской ж. д.
Химико-техническіе, фармацевтическіе и парфюмерные препараты.

Классъ 248. Парфюмерія и косметики.

146. **Аурихъ, Василій,** С.-Петербуръ. Колокольная, № 18—19.
Одеколонъ, туалетные духи, модн. духи віола одората, туалетныя мыла.

147. **Байшъ,** Одесса.
Кремъ.

148. **Берендѣевъ, П. А.,** фабрика мыловаренная, Москва, Калужскія ворота.
Мыло отъ головной перхоти и выпаденія волосъ.

149. **Брокаръ и К°,** Москва, М. Серпуховка, Арсеньевскій пер., соб. домъ.
Мыло глицериновое, яичное и цвѣточное; одеколонъ обыкновенный и цвѣточный; духи, средства для гигіены зубовъ, кожи, куренія.

150. **Вильдтъ, Р.,** Варшава, Парковая ул., д. № 23.
Туалетныя мыла, духи и косметика.

151. **Гейльборнъ, Э. Д.,** С.-Петербургъ, см. кл. 271.
Молочный уксусъ, туалетное мыло.

152. **Енишерлова, А. И., фирма „Енишъ“,** Москва.
Цвѣточный одеколонъ.

153. **Ивановъ, А.,** Москва, Никольская, № 10, кв. № 72.
Одеколонъ ароматный и сосновый, разн. духи, кольдъ-кремъ, дафанистральное масло, дафанистрально-бензоловое мыло, краска для волосъ, цѣлебная мазь Иванова, мазь отъ подсѣда, грудной сиропъ и такъ наз. аѳонскій ладанъ.

154. **Константиновъ, К. И.,** Москва, Валовая ул., соб. д
Парфюмерныя издѣлія.

155. **Карабановъ, К. Н.,** С.-Петербургъ, Екатерингофск. пр., № 65 — 67.
Мыла: вазелиновыя, глицериновыя, прозрачныя, ланолиновыя, нейтральное, изъ миндальныхъ отрубей, «Викторія» и др. Одеколонъ разн. сортовъ, кремъ и помада.

156. **Келеръ, Р. и К°,** См. кл. 247.

157. **Кремеръ, В. С.,** Москва, уг. Тверской и Камергерскаго пер., д. Толмачева.
Кремъ «Алдехидъ Владіо».

158. **Непросъ, К., фирма „Фридрихъ Пульсъ“,** Варшава, Даниловичевская ул., № 12.
Туалетныя мыла, помады, фиксатуары и масла для волосъ, пудры, косметики, одеколонъ, духи и экстракты, средства для чистки и сохраненія зубовъ, душистыя подушки и пр.

159. **Остроумовъ, А. М.,** Москва, Покровка, Лялинъ пер., соб. домъ.
Разнообразныя туалетныя, глицериновыя мыла; мыла спеціальныя: отъ головной перхоти и дѣтское изъ травы череды; медицинскія мыла различныхъ сортовъ; туалетныя воды, пудры, кремы и помады.

160. **Прокофьевъ, С. А., и К°,** близъ Москвы, за Крестовой заставой, при деревнѣ Ростокино.
Разнаго рода парфюмерные товары. Мыло ядровое для стирки бѣлья. Сухіе экстракты изъ дерева. Кампешъ для окраски тканей и бумаги.

161. **Ралле, А., и К°,** Москва, Зубово, Теплый пер., соб. д.
Туалетныя мыла, духи, помада, одеколонъ, туалетныя воды.

162. **Рисъ-Гутманъ,** Москва, Новая Басманная, д. № 13; Вѣна, IV gr. Neugasse 8.
Косметическія средства: миртовый бальзамъ; краски для волосъ разныхъ цвѣтовъ; хинно-глицериновая помада на перувіанскомъ бальзамѣ для укрѣпленія и рощенія волосъ; раковинная помада.

163. **С.-Петербургская химическая лабораторія,** С.-Петербургъ, Нарвская ч., 2 уч., Измайловскій пр., № 27.

164. **Сіу, А., и К°,** Москва, за Тверской заставой, по Петербургскому шоссе, соб. д.
Туалетное мыло, одеколонъ разныхъ сортовъ, духи и другіе косметическіе издѣлія.

165. **Столкиндъ, Л. Я.** См. кл. 247.

166. **Чепелевецкій, С. И.,** Москва, Таганка, Воронцовская ул., Лавровъ переулокъ, Рогожской части, 3-го участка, соб. домъ.
Туалетныя мыла.

167. **Штырмеръ,** Варшава, Школьная ул., № 7.
Туалетныя мыла, духи и косметика.

168. Эліашевъ, Р., техно-химическая лабораторія, С.-Петербургъ, Александринская площ., № 9.

169. Энглундъ, А., С.-Петербургъ, Михайловская площ., д. № 2.
Косметическій товаръ.

170. Юрашинскій, В., Варшава, Сосновая, 14.
Мыла туалетныя, лѣчебныя и имитаціи изъ мыла; духи, одеколонъ, фиксатуары, пудра и др.

Классъ 249. Спички и горючіе составы.

171. „Балканская звѣзда“ И. Н. Дунаева, Ярославль, 2-я ч., уг. Угличской и Владимірской ул.
Спички безфосфорныя, подъ назв. «шведскія», спички сѣрныя.

172. Бровцынъ, А. Я., Вятка.
Спички.

173. Винокуровъ, В. А., Вятская г., Яранскій у., Маломалайская в., при п. Пайголовскомъ.
Фосфорныя спички.

174. Ворожцовъ, М. А., и К°, Екатеринбургъ.
Спички фосфорныя и шведскія.

175. „Вулканъ“, Луи А. Гиршманъ, фабрики: 1) Курляндская г., г. Гольдингенъ, Митавская ул.; 2) Минская г., г. Пинскъ, Брестская ул.
Шведскія спички, образцы соломокъ, щетокъ для спичечныхъ коробокъ, спичечныя коробки.

176. Ельчинскій, С. А., Вязьма.

177. Забѣлинъ, А. Р., С.-Петербургъ, правый бер. Невы, Шлиссельбургскій уч., соб. л., № 12.
Зажигательныя безфосфорныя спички. Соломка древесная для спичекъ.

178. Закъсъ, Ш. Я., Витебская губ., г. Двинскъ.
Спички шведскія и фосфорныя вылѣдки.

179. Зелихмана, Л. Л., „Волга“, фирма, Самара, на Петропавловской пл., д. Кожевникова.
Шведскія спички.

180. Казуровъ, Пензенская г., Нижне-Ломовскій у., д. Макарова.
Спички фосфорныя и безфосфорныя.

181. Коменднровскіе, наслѣдники, Пензенская г., г. Нижній Ломовъ.
Шведскія, сѣрношведскія и фосфорныя спички.

182. Лапшинъ, В. А., Новгородская г. и у., Грузинская в., фабрики: 1) при дер. Хотитово; 2) при д. Новой; 3) при д. Любунь.
Шведскія спички.

183. Лащагинъ, И. А., Калужская г., г. Медынь, село Передѣлъ.
Спички.

184. Логиновъ, В. И., Пермская г., Екатеринбургъ.
Шведскія и сѣрнофосфорныя спички.

185. Малковъ, И. М., Московская г. и у., Всесвятское.
Фейерверки: ракеты, колеса, фонтаны, римскія свѣчи, бураки, бенгальскій огонь.

186. Осиповъ, Ф. И., Черниговская губ., Новозыбковскій у., пос. Злынка.
Спички шведскія.

187. Пороховыхъ заводовъ общество, Высочайше утвержденное: 1) Шлиссельбургскій пороховой заводъ — С.-Петербургская губ., Шлиссельбургскій у., Колтушская в.; 2) Заверецкій пороховой заводъ — Калецкая г., Ольхупскій у., близъ посада Огрозненецкъ; 3) Селитренный заводъ съ отдѣленіемъ для выдѣлки буры и борной кислоты — С.-Петербургъ, В. О., Кожевенная линія, № 36.

188. Сапожниковъ, И. И., Вятская г.
Зажигательныя спички.

Классъ 150. Продукты обработки кости, животныхъ тканей и отбросовъ.

189. Альбуминные кровяные заводы: 1) С.-Петербургъ, Нарвская ч., 1-й у., по Альбуминной ул., № 1; 2) Москва, Рогожская ч., за Покровской заставой, при городскихъ скотобойняхъ.
Кровяной альбуминъ, сушеная кровь.

190. Долгоруская, кн. О. П., Тамбовская губ., Моршанскій уѣздъ, ст. Земятчина.
Клей, костяная мука, костяное сало.

191. „Кисслевъ и Коробовъ“, фирма, Пермская губ., Красноуфимскій уѣздъ.
Красный фосфоръ; планъ камеры для приготовленія въ небольшомъ количествѣ сѣрной кислоты.

192. Королевъ, А. А., Вологодская губ., Кадниковскій уѣздъ, Закумская вол., въ с. Парѣлѣ.
Желтая кровяная соль, щелочи, поташъ и др. соли; сырые матеріалы: роговые, кожаные и шубные обрѣзки, чешуя желѣзная.

193. Кеппнеръ и К., Казань, городская скотобойня, Казанскій альбуминный заводъ.

194. Костеобжигательныхъ заводовъ и выдѣлки изъ кости другихъ продуктовъ акціонерное общество С.-Петербургъ, набережная рѣчки Екатерингофки, № 29, по Большому Рѣзвому острову.

195. Крейтцъ, А., С.-Петербургъ, Шлиссельбургскій уч., по прав. берегу Невы, № 70.
Тонкій желатинъ и технической желатинъ.

196. Невѣровъ, А. А., г. Моршанскъ, за р. Цной.
Синь-кали, берлинская лазурь, костяная жженая крупа, мездриный клей, кадіевый порошокъ.

197. Памфилова, А. О., и Фокилевъ, А. Т., Нижегородская губ., Воскресенское почтово-телеграфное отдѣленіе.
Костяная мука, костяное сало.

198. Списсъ, Д., и сынъ, Варшавская губ. и у., гмины Яблонна, въ усадьбѣ Тархомины.
Продукты переработки кости: суперфосфаты изъ костянаго угля и фосфоритовъ, костяная мука, приготовляемая дѣйствіемъ сѣрной кислоты; сѣрнокислая, углекислая и жженая магнезіи, глауберовая соль; лаки и мастики для окрашиванія половъ и паркетовъ.

199. Сунцовы, В. и А., бр. См. гр. II, кл. 10.
Клей мездриный.

200. Тупицыны, А. и В., Пермь, 2 ч., на р. Даниличѣ.
Фосфоръ бѣлый и красный; сырые матеріалы и переходные продукты изъ нихъ; образцы ретортъ и др. вспомогат. произв.

201. Шведе, В., Варшава.
Клей мездриный.

Группа 77.

Обработка жировъ и воска.

Классъ 251. Мыловареніе.

202. Ананьинъ, А. А., Саратовъ, Набережная ул., соб. домъ.
Мыло пальмовое, мраморное, ядровое, кокосовое.

203. Виногрздовъ, П. П., Москва, М. Дмитровка, д. п. Рождества Богородицы.
Изобрѣтенное экспонентомъ мыло «Диспозе» для стирки бѣлья въ теплой водѣ, безъ парки.

204. Голантъ, Я. Б., Бобруйскъ, Минской губ.
Мыло.

205. Жадинъ, И. К., Владимірская губ., г. Муромъ, Срѣтенская ул.
Мыло обыковн., свѣчи сальныя. См. кл. 277.

206. Жуковъ, А. М., С.-Петербургъ, Боровая ул., № 86.
Мыло мраморное, тарпіусное.

207. Каверинъ, В. П., Тамбовская губ., г. Борисоглѣбскъ.
Мыла для бѣлья: бѣлое щелочное ядровое, бѣлое химическое, мраморное — голубое и розовое, пальмое ядровое, желтое ядровое; душистыя кокосовыя мыла: бѣлое розоваго мрамора, цвѣтное, яичное.

208. Камчатовъ, М. М., Пермь.
Мыло разн. сортовъ, свѣчи, топленое сало.

209. Котѣйкина, Архипа Серебрякова сыновья, Москва, у Пресненской заставы, соб. домъ.
Мыла: желтое, мраморное, голубое, розовое, желтое ядровое, бѣлое ядровое, казанское, зеленое; свѣчи сальныя и олеинъ.

210. Крумингъ, А., Либава.
Мыло.

211. Михайловъ, В. М., См. кл. 252.
Мыло.

212. Мѣшковъ, С. Я., Курская губ.
Мыло.

213. Пекинъ, Я. Г., Казань, Пятетелевская ул., № 26.
Мыло ядровое, духовое, печатка.

214. Полдневъ, Ѳ. А., Вологодская губ., г. В. Устюгъ, Успенская у.
Мыло синее, красное, желтое; свѣчи сальныя.

215. Родигинъ, С. Ф., Вятская губ., Яранскій у., Кукорская в., слобода Кукорка.
Мыло ядровое.

216. Рыбкина, П. В., Астрахань, наб. р. Кутума, д. Абкарова.
Мыло ядроворы туалетное: прозрачное, янтарно-глицериновое, кокосовое и др.

217. Сергѣевъ, П. И., Уфимская губ., г. Стерлитамакъ.
Мыло.

218. Серебряковъ, М. Г., Нижегородская губ., Семеновскій у., Барская в., с. Кононово.
Мыло обыкновенное.

219. Скороспѣховъ, Я. Ф., С.-Петербургъ, Московская застава, Ломаная ул., № 10—12.
Мыло голубое (мраморъ) и желтое.

220. Сунцовы, В. и А., бр., Вятка. См. гр. 76, кл. 250.
Мыло разныхъ сортовъ, свѣчи сальныя.

221 Таировъ и Алихановъ, Тифлисъ.
Мыло.

222. Теръ-Акоповъ, И. Н. См. классъ 254.
Мыло.

223. Тороповъ, Н. В., Вятская губ., г. Орловъ, Орловская ул., соб. д.
Мыло сѣрое.

224. Фишеръ, М. М., Калуга, 1-я ч., 5 кварт., Сальная ул., № 416.
Мыла: сѣрое мраморное, красное мраморное, голубое, желтое II сорта, желтое ядровое, бѣлое ядровое, жидкое простое и аптекарское, кокосовое.

225. Ширмеръ, Т. И., Москва, Хапиловская ул., соб. домъ.
Мыла: бѣлое, масляное ядровое, желтое, синее и др.; мыло олеиновое мягкое и жидкое.

Классъ 252. Стеариновое производство.

226. Жуковъ, А. М., С.-Петербургъ, Литовка, № 289.
Стеариновыя свѣчи, олеиновая кислота, глицеринъ сырой и хим. чистый.

227. Крестовниковы, бр., Казань.
Свѣчи стеариновыя, пальмовыя; стеаринъ, мыло разн. сорт., глицеринъ, олеинъ, олеиновая кислота, сырые матеріалы и побочные продукты производства.

228 Михайловъ, В. М., Московская губ. и уѣздъ, за Донскимъ мон.
Стеаринъ, стеариновыя свѣчи, пальмовыя свѣчи, олеиновая кислота, желтый глицеринъ; мыла: желтое, ядровое и мраморное.

229. Невское стеариновое Товарищество, заводы: 1) С.-Петербургъ, Шлиссельбургскій пр., № 68; 2) Москва, Вознесенская ул.
Свѣчи стеариновыя и пальмовыя; олеинъ, глицеринъ и др. продукты глицеринового производства.

Группа 78.

Обработка нефти.

Классъ 154. Освѣтительныя масла.

230. **Бакинское нефтяное общество,** Бакинская губ. и у., при ст. Сураханы.
231. **Жуковъ, А. М.,** С.-Петербургъ, Лиговка, 289.
Керосинъ, вазелинъ, смазочныя масла, гарное масло.
232. **Китоверъ, Л. И., и Дынинъ,** Одесса, Колонистская ул., № 20.
Смазочные и освѣтительные продукты переработки нефти.
233. **Нефтянаго Русско-Американскаго производства Высочайше утвержденное Товарищество,** Московская губ. и у., Выхинская в., с. Кусково.
Масла: освѣтительныя, смазочныя, парфюмерныя, вагонныя и темныя.
234. **Нобель, бр., Товарищество,** Бакинская губ., г. Баку, Черный Городокъ.
Образцы нефтяныхъ продуктовъ, фотографіи, карты, чертежи, модели, керосиновые двигатели, лампы для нефтяного освѣщенія, буровые инструменты, разные приборы и инструменты по нефтяному производству.
235. **Рагозинъ, В. И. и К°,** Ярославская губ., Борисоглѣбскій у., на берегу р. Волги.
1) Бензинъ легкій; 2) бензинъ средній; 3) бензинъ тяжелый (моторинъ); 4) керосинъ; 5) астралинъ; 6) пиронафтъ; 7) пиронафтъ спеціальный; 8) суррогатъ; 9) парфюмерное уд. в. 0,864; 10) парфюмерное уд. в. 0,870; 11) парфюмерное (вазелиновое); 12) олеонидъ; 13) ватерное масло w; 14) spindel oel; 15) машинное; 16) машинное; 17) веретенное; 18) вагонное и т. п.
236. **Саркисовъ, А. М.,** Нижній-Новгородъ.
Нефтяные продукты.
237. **Снигиревъ, А. Е.,** Ярославская губ. и у., при д. Дядьковѣ.
Бензинъ, керосинъ, астралинъ, пиронафтъ, масло соляровое, вазелиновое, гарное, цилиндровое темное и свѣтлое, олеонафтъ 3 сорта, сибонафтъ, гудронъ асфальтовый и масляный, минеральный деготь, колесная мазь.
238. **Теръ-Акоповъ, И. Н.,** Нижегородская губ., Балахнинскій у., близъ Н.-Новгорода. См. кл. 251.
Нефть и продукты ея перегонки: освѣтительныя масла, минеральные жиры.

Классъ 155. Смазочныя масла и мази.

239. **Гелинкъ, Ф. И., и К°,** Рига, Александровская ул., № 149.
Колесная мазь.
240. **Гольдбергъ, К. и Камбергъ, Д. С.,** Ковно.
Желтый вазелинъ, колесная мазь, кристаллическая сода.
241. **Каганы, бр.,** Ковенская губ., г. Шавли.
Колесная мязь.
242. **Меркульевъ и К°,** Баку, Черный Городъ.
Продукты обработки нефти: мазь колесная, вагонная, сабонафтъ, жиры нефтяные; масловидныя нетролевыя кислоты; замѣняющія растительные и животные жиры; суррогаты мыла, жидкія мыла для мытья шерсти; бензинъ, эфиръ нефтяной.
243. **Ольховичъ, К.,** Варшавская губ. и у., г. Гроховъ.
Колесная мазь, техническій вазелинъ, нефтяное сало, мазь для автомат. приборовъ («Мадіа»), машинное масло.
244. **Перфильевъ, И. Г.,** Пермь.
Мази и проч.
245. **Рагозинъ, В. И. и К,** Ярославская губ., Борисоглѣбскій у., на берегу р. Волги.
Смазочныя мази.
246. **Талеръ, К. М.,** Саратовъ.
Колесная мазь трехъ сортовъ.
247. **Теръ-Акоповъ, И. Н.,** Нижегородская губ., Балахнинскій у. (въ особ. пав. № 52). См. кл. 254.
Смазочныя масла.
248. **Фроловъ и К,** С.-Петербургъ, Охтенская дорога, № 3—5.
Нефтяное машинное масло, нефтяное сало для машинъ, для кожевенныхъ издѣлій, вазелиновое сало и полусало для предохраненія метал. частей отъ ржавчины, колесная и велосипедная мазь, нефтеринъ — лѣчебное средство отъ накожныхъ болѣзней у домашнихъ животныхъ.
249. **Шевелинъ, В. М.,** Казанская губ., г. Чебоксары.
Нафтіоль, нафтіольное масло, палубное мыло.
250. **Шибаевъ, С. М. и К°,** г. Баку. См. кл. 242.
Нефтяные продукты: масла смазочныя № I, II, III, oo и oII; освѣтительныя масла; бензинъ, нефтяные остатки, сырая нефть.
251. **Шмидтъ, К. Х.,** близъ Риги, Торенсбергъ, Ст. Митавская ул., № 60.
Смазочныя масла «Прогрессъ»: цилиндровое масло, вагонное масло (темное), машинное масло свѣтлое, веретенное масло, густая мазь.

Группа 79.

Каучукъ, гуттаперча, непромокаемыя и огнеупорныя издѣлія.

Классъ 257. Издѣлія изъ каучука и гуттаперчи.

252. **Вальтеръ Э. Я.,** С.-Петербургъ, Екатерининскій каналъ, 46.
Каучуковые штемпеля и плакаты.
253. **Московской резиновой мануфактуры Т-во,** с. Богородское, 2 стана, Московскаго у.
254. **„Проводникъ", Т-во русско-французскихъ заводовъ,** Рига, Выгонная дамба, № 31.
Различныя резиновыя издѣлія, азбестовыя издѣлія, кабели, эбонитъ, линолеумъ, приводные ремни, резиновыя галоши.
255. **Россійско-Американской резиновой мануфактуры Т-во,** С.-Петербургъ, Обводный каналъ, № 138.
256. **Фишманъ, М.,** Варшава, Налевки, д. № 21.
Пластинки съ алфавитами для пишущихъ машинъ, каучуковые клише и штемпеля.

Классъ 258. Непромокаемыя ткани.

257. **Бейеръ, Р. Ѳ.,** Москва.
Брезенты.
258. **Бѣлоусовъ, Я.,** Варшава.
Непромокаемыя одежды.
259. **Васильевъ, М. П.,** Московская губ. и у., с. Ростокино.
Брезенты, непромокаемыя ведра.
260. **Вейербушъ и К°,** Московская губ. и у., 2 ст., у Міусскаго кладбища, д. Тиль.
Прорезиненныя ткани, непромокаемыя матеріи, перевязочныя ткани.
261. **Либавское Общество для производства линолеума,** Либава, Плелиная ул., соб. домъ.
Линолеумъ и коллекція употребляемыхъ матеріаловъ.
262. **Толь, К. и К°, торговый домъ,** Москва.
Непромокаемыя ткани.

Группа 80.

Керамическія производства.

Классъ 260. Фарфоръ, опакъ и фаянсъ.

263. **Аникинъ, П. П.,** Полтавская губ., Лубенскій у., Тишковская в., с. Крутой Берегъ.
Фарфоровыя издѣлія, золоченыя и разрисованныя.
264. **Ессенъ, Я. К.,** Лифляндская г., Мюльграбенъ, близъ Риги.
Фарфоровыя издѣлія: столовая, чайная и кухонная посуда, предметы для украшенія комнатъ, парфюмерныя принадлежности, посуда для аптекъ и химическихъ лабораторій, разн. электротехническія принадлежности.
265. **Чаманскій, Леопольдъ и К°,** Варшавская губ., г. Влоцлавскъ.
Фаянсовыя урны, тарелки, салатники, блюда, кружки, блюдца, полоскательницы и т. п., различнымъ образомъ украшенные.

Классъ 261. Маіолика, Терракота, гончарныя издѣлія.

266. **Вахтеръ К. и К°,** заводъ огнеупорныхъ и кислотоупорныхъ издѣлій и канализаціонныхъ трубъ, Новгородская губ., г. Боровичи.
267. **Главное Управленіе Удѣловъ.**
268. **Керковіусъ и К°,** Ильгецемъ, при Ригѣ, Дюнаміондская ул., № 55.
Гончарныя трубы, кувшины, баллоны и др.
269. **Цыбульскій, К.,** Радомская губ., Опатовскій у., черезъ Островецъ.
Бѣлая и цвѣтная глазурь для изразцовъ, маіолика каленой посуды; сырые матеріалы.

Группа 81.

Стеклянное производство.

Классъ 262. Плоское стекло; оконныя, цвѣтныя, декоративныя, зеркальныя стекла и зеркала.

270. **Беклемишевъ, Ф. А.,** Рязанская губ., Спасскій у., черезъ Ижевское почт. отд. при с. Лакишѣ.
Зеркало 80 × 40, стекло полированное 80 × 40, стекло матовое, стекло сырое (корабельное).
271. **Герцевъ, В. Т.,** Москва, Маріинская слободка, Кривой переулокъ, Сущевской части.
Зеркала въ рамкахъ.
272. **Граве, О.,** Новгородская губ., Крестецкій у., близъ станціи Окуловка.
Стекла легерныя оконныя, цвѣтныя, цилиндровыя; стеклянные шары.
273. **Грязновъ, Д. И.,** Тверская губ., Вышневолоцкій у., Кузнецовская в., близъ д. Колотово.
Полубѣлое оконное стекло ординарное, двойное и тройное.
275. **Коновалова, И. Е. С-ья,** Тверская губ., Корчевскій у., с. Елизаветино.
Стекло оконное бемское 52 × 22 в.; стекло ординарное, полуторное, двойное, тройное и четверное; стекло во всѣхъ фазисахъ выдѣлки; колпакъ стеклянный вышиною въ 75 в.; модель стекловаренной газовой печи съ генераторомъ.
275. **Кузминъ, А.,** С.-Петербургъ, Гороховая ул., № 44.
Зеркала шлифованныя и гравированныя.
276. **Лебедевъ, А. А.,** Нижегородская губ., Балахнинскій у., при д. Коневой.
Листовое стекло; бутылки въ 3, $2^1/_2$, $1^1/_2$ и $^1/_4$ ведра; реторты, эльма, колбы и пузыри для хим. зав.
277. **Матвѣева, Л. П., вдова и наслѣдники.** См. кл. 282.
Листовое стекло.
278. **Мальцевскіе заводы, Акціонерное О-во.**
Листовое стекло, хрусталь.
279 **Оффенбахеръ, бр.,** С.-Петербургъ, Вознесенскій пр., № 55.
Зеркала венеціанскія, туалетныя въ рамахъ съ художественной отдѣлкой, стекла съ рисунками, окна въ свинцовой оправѣ, стеклянные плакаты и др.
280. **Пашковъ, В. А.,** Уфимская губ., г. Стерлитамакъ.
Стекло оконное разныхъ сортовъ и размѣровъ, аптекарская посуда полубѣлаго стекла, лимонадныя и сельтерскія бутылки.

281. **Сайдашевъ, А. Я.,** Казань.
Стеклянныя издѣлія.

282. **Сѣверное стекольно-промышленное О-во,** заводы: 1) Спб., Вас. Остр., 22 лин., № 3; 2) Финляндія, близъ Выборга, «Роккала Коскисъ».

Классъ 263. Посуда и издѣлія для домашняго обихода.

283. **Болотина, Д. В.,** г. Вышній-Волочекъ.
Лампы, ламповыя стекла, колпаки, стаканы, графины, рюмки, шары, ширмы, зонты; стекло оконное, полубѣлое и бемское.

284. **Брассъ, М. М.,** Москва.
Бутылки съ напечатанными на нихъ ярлыками.

285. **Наставинъ, Н. М.,** Тверская губ., Новоторжскій у., Озерецкій заводъ.
Стеклянныя бутылки и штофы разн. велич.

286. **Питкарандскій заводъ,** Финляндія, Питкаранда.
Бутылки.

287. **Соколовъ, И. А.,** Смоленская губ., Рославльскій у., ст. Стодолище.
Стеклянные столовые сервизы, прессованная и шлифованная посуда.

288. **Шишигинъ, М. Г., Грибковъ, А. Т.,** Московская губ., Дмитровскій у., при с. Костинѣ.
Пуговицы, крестики, бусы, серьги и т. д.

Классъ 264. Химическая посуда, лабораторныя принадлежности, издѣлія для техническихъ цѣлей, растворимое стекло, аптечная и парфюмерная посуда.

289. **Бакунинъ, Н. А., наслѣдники,** Новгородская губ., Устюженскій у., ст. Любохино.
Бутылки для химическихъ заводовъ, баллоны, реторты; бутылки для винъ, минеральныхъ водъ; штофы для хлѣбнаго вина; полубѣлое оконное стекло.

290. **Бекуновъ, А. Н.,** Астраханская губ., близъ Астрахани, при с. Башмаковскомъ.
Ламповыя стекла, бутылки, банки, аптекарская посуда, предметы для освѣщенія, электрическихъ батарей, лабораторное и листовое стекло.

291. **Дютфуа, А. Ф.,** Москва, Сущевская ч., 3 уч., на Бутыркахъ, соб. домъ.
Стеклянная посуда аптекарская, химическая, парфюмерная, винная, гастрономическая, освѣтительная, электротехническая, канцелярская, столовая и пр.

292. **Нечаевъ-Мальцевъ, Ю. С.,** Владиміръ. См. кл. 265.
Аптекарская посуда.

293. **Орловъ, М. Г.,** С.-Петербургъ, Измайловскій п., 7-я р., д. 21.
Стеклянные аппараты и приборы для аптекъ, лабораторій.

294. **Ритингъ, И.** (въ зданіи по плану № 468), С.-Петербургъ.
Приборы для физическихъ и химическихъ опытовъ и изслѣдованій.

295. **Титовъ, И. М.,** Московская губ., г. Клинъ, соб. д.
Реактивныя трубки, трубочки для лимфы, баночки для детрита, хирургическіе и маточные наконечники, пульверизаторы, химическія трубки и пр

296. **Ульяновой, М. А., наслѣдники „Таланцевъ и Овчинниковъ“,** Вятская губ., Уржумскій у., Хлѣбниковская в., при с. Шора.
Посуда аптечная, химическая, столовая, для водочныхъ заводовъ.

Классъ 265. Хрусталь, оптическія стекла, рѣзьба по стеклу, стеклянныя украшенія.

297. **Бабушкинъ, А. М.,** Москва.
Алмазы для рѣзки стеколъ.

298. **Болотина, Д. В.,** Тверская губ., г. Вышній-Волочекъ.
Хрустальный товаръ. Проч. см. кл. 263.

299. **Гордличка, Игнатій,** Сѣдлецкая губ., Гарволинскій у., ст. Пилява.
Изъ хрусталя и стекла: вазы, вазончики, столовые сервизы, химическое и аптекарское стекло, оконное стекло, изготовленное по бельгійскому и нѣмецкому способамъ, бѣлое и цвѣтное, матизированное и травленное.

300. **Добровольскій, В. А.,** Владимірская губ., Судогдскій у., близъ ст. Соколово.
Шлифованные и гладкіе графины, стаканы, рюмки, вазы, фужеръ и др.

301. **Курженковы, П. М. и Н.,** Новгородская губ., Крестецкій у., Межниковская в.
Хрусталь, разнаго рода и назначенія: посуда прессованная и дутая, простая и шлифованная; туалетныя принадлежности съ рисунками; канцелярскія принадлежности, настольныя украшенія, пробки и проч. прессованныя и шлифованныя.

302. **Меллеръ, Н.,** Спб., Невскій пр., № 82, кв. 18.
Стеклянныя вывѣски, гербы, медали, орнаменты и картины по стеклу.

303. **Нечаевъ-Мальцевъ, Ю. С.,** Владимірская губ., Меленковскій у., Закомская вол., мѣст. Гусь Хрустальный.
Столовая хрустальная посуда, цвѣтники, вазы, канделябры, туалетные приборы, хрустальныя копія семисвѣчника храма Соломона, персидскія хрустальныя вещи, хрустальныя дарохранительницы и разныя вещи роскоши.

304. **Никольско-Бахмутскій хрустальный заводъ кн. А. Д. Оболенскаго,** Пензенская губ., Городищенскій у., ст. Пестровка.
Хрустальная посуда: графины, вазы, стаканы, рюмки, сервизы, канделябры, люстры и пр. прессованная посуда.

305. **Обуховъ, М.,** Петербургъ, Николаевская ул., д. 43.
Гравированныя стеклянныя вещи, гербы, короны, монограммы и проч.

306. **Обуховъ, М.** (Въ особомъ пав. по плану № 82). С.-Петербургъ.
Гравированіе по стеклу.

307. **Сосновицкая фабрика стекла,** Петроковская губ., Бендинскій у., с. Сосновица.

308. **Сырнева, С. А., и Шишковъ,** Вятская губ., Елабужскій у., Можчинская в.
Листовое стекло; бутыли и бутылки пивныя, винныя, кислотныя; реторты для перегонки купороснаго масла, трубки; гончарныя произвед. и сырые матеріалы.

309. **Шелудяковъ, М. Г.,** Москва, Варварка, д. Армандъ.
Алмазы для рѣзки стеколъ.

310. **Штендеръ, К.,** Москва, Уланскій пер., № 25.
Рѣзьба по стеклу; кувшины, вазы, бокалы, кружки и столовые сервизы.

Группа 82.

Бумажное производство и письменныя принадлежности.

Классъ 266. Бумага для письма, печати, черченія и пр.

311. **Варгунины, бр., Товарищество Невской писчебумажной фабрики,** С.-Петербургъ, Невская застава, прав. бер. Невы.
Бумага разныхъ сортовъ.

312. **Говардъ, В. и К°,** Калужская губ., Медынскій уѣздъ.
Бумага писчая, почтовая, конторская, конвертная, чайная, товарная, для завертыванія фотографическихъ пластинокъ, печатная, растительный пергаментъ.

313. **Гончаровъ, Д. Д.,** Калужская губ., Медынскій уѣздъ, село Полотняный Заводъ, писчебумажная фабрика.

314. **Дитятковское Товарищество писчебумажныхъ фабрикъ** 1) Кіевская губ., Радомысльскій у.; 2) Волынская губ., Заславльскій у.

315. **Кангасъ, писчебумажная фабрика,** Вазасская губ., близъ г. Ювяскюля.

316. **Кувшиновъ, М. Г., Товарищество,** Тверская губ., Новоторжскій у., Тысяцкая вол., при с. Каменномъ.
Бумага: почтовая, писчая, книжная, конвертная, газетная и пр., целлюлоза разн. сортовъ.

317. **Мирковской писчебумажной фабрики Общество,** Варшавская губ. и уѣздъ, посадъ Езерна.

318. **Небе, К. и Х.,** С.-Петербургская губ., Царскосельскій у., д. Самсоновка.
Бумага: писчая, почтовая, папиросная, бристольская, книжная, литографная и печатная.

319. **Паллизенъ, Г. І., писчебумажной фабрики Высочайше утвержденное акціонерное Общество,** С.-Петербургъ, В. О., Кожевенная л., № 9, съ отдѣленіемъ въ Усть-Ижорѣ.

320. **Панченко, И. С.,** Ростовъ-на-Дону.
Бумага: писчая, газетная, альбомная, табачная, оберточная; бумажные мѣшки.

321. **Пасбургъ, В. И., Орловскихъ писчебумажныхъ фабрикъ Товарищество,** Новгородской губ., Крестецкаго у., близъ ст. Окуловка, Николаевской жел. дор.

322. **Паскевичъ, князь,** Полѣсскія жел. дор., ст. Добруджъ.
Бумага писчая, почтовая, линованная и нелинованная, печатная, книжная, бюварная, телеграфныя катушки.

323. **Ржевская писчебумажная фабрика** (отдѣльный павильонъ № 34), г. Ржевъ.

324. **Рижскихъ писчебумажныхъ фабрикъ Акціонерная Компанія,** Рига, Большая Пивоварная ул., д. № 12.

325. **Рождествина, А. В.,** С.-Петербургъ.
Бумага, конверты.

326. **Рязанцевъ, П. В., Касинская писчебумажная фабрика,** Вятской губ., Слободскаго у., Сезеневская почтовая станція.

327. **Сергѣевъ, П. В.,** Пензенская губ. и уѣздъ.
Бумага: почтовая, писчая, рояльная, книжная, альбомная, товарная, мануфактурная, оберточная и др.; образцы сырыхъ матеріаловъ, приборы для изслѣдованія качества бумаги; чертежи и модели техническихъ улучшеній, произведенныхъ на фабрикѣ.

328. **„Сочевка“, писчебумажной фабрики Общество,** Варшавской губ., Гостынскаго у., дер. Сочевка.

329. **Способинъ и К°,** Владимірской губ., Судогдскаго у., ст. Селиваново Муромской жел. дор.
Бумага: писчая, почтовая, книжная, печатная, рояльная, александрійская, бристоль, мундштучная и ротаціонная.

330. **Сумкина, наслѣдники,** Вологодской губ., Велико-Устюгскаго у., близъ гор. Лольска, при деревнѣ Абрамовой.
Бумага: писчая, почтовая, печатная, заверточная.

331. **Тервакосни, Акціонерное Общество,** Финляндія, Тавастгустская губ., приходъ Янокола.
Папиросная бумага, копировальная и шелковая бумага.

332. **Туркинъ, П., Нагорскій, Я. и К°,** С.-Петербургъ, Гороховая ул., д. № 48, фабрика конвертовъ. (См. отд. пав. № 62).

333. **Угличской писчебумажной фабрики Компанія,** Ярославской губ., гор. Угличъ.

334. **Чайка, П. Е., и Куликовъ, П. К.,** Нижегородской губ., Васильсурскъ, при слоб. Хмелевка.
Бумага: писчая, газетная, рояльная, книжная, мундштучная, оберточная, сахарная и др.

335. **Чернавской писчебумажной фабрики Т-во Д. С. Русанова,** ст. Казаки, Ю.-В. жел. дор.

336. **Шиллеръ, Г.,** г. Варшава, Сенаторская, 10.
Бумага и конверты для письма съ украшеніями и безъ оныхъ, поздравительныя, пригласительныя и свадебныя карты и др.; гравированіе и переплетное дѣло.

337. **Шитовъ, А. Т.,** С.-Петербургъ.
Бумага для письма, печати и проч.

338. **Экспедиція заготовленія Госуд. бумагъ,** С.-Петербургъ, Фонтанка, 144.
Бумага, разные матеріалы для ея изготовленія и окрашиванія испытаніе бумаги, разныя научнотехническія разслѣдованія, діаграммы производительности, микрофотографіи волоконъ.

Классъ 267. Обои, бордюры и цвѣтныя бумаги.

339. Алпатова, Е. Т., Москва, Пятницкая ул., М. Болвановскій пер.
Обои и бордюры.

340. Алпатова, О. Д., Москва, Хамовническая ч., по бер. р. Москвы, соб. д.
Обои, бордюры, панели.

341. Кротовъ, Е. С., Москва, Сущево, Казанская ул., соб. д.
Обои, бордюры, панели, бумаги цвѣтныя, мраморныя, ситцевыя, литографскія.

342. Круковскій, И., г. Екатеринбургъ, Вознесенскій пр., №№ 41, 43, 45.
Обои разныхъ сортовъ, образцы (карты) фабричнаго производства.

343. Лихачева, М. И., «Невская фабрика обоевъ», С.-Петербургъ, Васильевская ч., 2-й уч., 3 линія, д. № 52.

344. Рикъ, Г., С.-Петербургъ, Обводный каналъ, Лубенская улица, д. № 4/6.
Обои, бордюры, панели.

345. Сладковъ, Василій и К°, Москва, Малая Серпуховская ул., соб. д.
Обои и бордюры.

346. Сондоуской обойной фабрики Акціонерное Общество, Гельсингфорсъ, Нюландской губ.
Обои и бордюры.

347. Таммерфорской обойной фабрики Акціонерное Общество, Финляндія, г. Таммерфорсъ.
Обои и бордюры.

348. Ухопина, А. В., Товарищество, Петербургской губ., Царское село, Широкая ул., соб. д.
Обои и бордюры.

349. Шулейкинъ и Егоровъ, Москва, Дѣвичье поле, соб. д.
Обои, панели, бордюры.

Классъ 268. Картонъ; оберточная бумага; целлюлоза; древесная масса.

350. Аванасьевъ, А. Е., Москва.
Картонъ, бумага разная.

351. Валькіакоски, Финляндія, Лемботъ-Валькіакоски.
Бумага разныхъ сортовъ, механическая древесная масса, целлюлоза.

352. Генце, А. А., наслѣдники, Костромская губ., ст. Вороньe, Капинская и Полянская фабрики.
Картонъ: прессовый, жакардовый, обыкновенный, переплетный; бумага фильтровальная, бювариая, оберточная.

353. Дитятковское Т-во писчебумажныхъ фабрикъ. Кіевъ. (См. кл. 266).

354. Елизаровъ, В. В., ст. Ильино, Нижегородской ж. д.
Оберточная бумага.

355. Зюзинъ, Ф. С., Пензенская губ., Городищенскій у., с. Нижній Шкафтъ.
Картонъ желтый, бѣлый, соломенный, переплетный сѣрый, ремень изъ котораго во всю длину листа, шириной въ $1^1/_4$ д., выдерживаетъ тяжести до 6 пуд.

356. „Ингеройсъ", древотерочная фабрика, Финляндія, Выборгская губ., Кюмениссій у., ст. Ингеройсъ.

357. Кувшинова, М. Г., Т-во, Тверская губ., Новоторжскій уѣздъ, ст. Каменное.
Почтовая, писчая, телеграфная, газетная бумага, пергаментъ, оберточная целлюлоза.

358. Массе, К. Ф., Новгородская губ., Крестецкій у., бл. ст. Боровики.
Картонъ изъ древесной массы.

359. Паллизенъ, Г. И., Акціонерное Общество (въ особомъ пав.), С.-Петербургъ. (См. кл. 266).
Целлюлоза; растительный пергаментъ.

360. Пасбургъ, В. И., Т-во, Николаевская жел. дор., ст. Окуловка (См. кл. 266).
Картонъ, целлюлоза и пр.

361. Паскевичъ, князь, Могилевская губ., ст. Добрушъ. (См. кл. 26.

362. Райнеръ, К. И., Владимірская губ., Александровскій у., по линіи Московско-Ярославской ж. д., ст. Семеновскій постъ, при деревнѣ Савино.
Литой прессовый картонъ для аппретуры суконныхъ, шелковыхъ и шерстяныхъ товаровъ, картонъ для жакардныхъ машинъ и прокладной картонъ.

363. Серлакіусъ, Г. А., Финляндія, Фильтула, Мэнтэ.
Натурально-коричневая и крашеная оберточная бумага.

364. Фурманъ, С. С., Новгородская губ., Боровичскій у., Новоселицкая вол.
Древесная масса, желтая и бѣлая оберточная бумага.

365. Шиповъ, А. Т., С.-Петербургъ. (См. кл. 266).
Картонъ, толь.

Классъ 269. Издѣлія изъ бумаги и бумажной массы.

366. Анановъ, С. М., фабрики: 1) Бумажная — Ростовъ-на-Дону, Большая Садовая ул.; 2) Гильзовая — Москва, Большовскій пр., домъ Худякова.

367. Андреевъ, А. А., Москва, Б. Ордынка, соб. д.
Папиросныя гильзы.

368. Бабай, Я. А., Москва, Б. Алексѣевская ул., д. Никифорова.
Папиросныя гильзы.

369. Бѣлкинъ, С. Д., Москва, Шаболовка, д. Шибаева.
Папиросная бумага въ книжкахъ.

370. Бѣлоусовъ, В. А., наслѣдники, фабрики: 1) Москва, Зубовскій бульв., соб. д.; 2) Московская губ. и у.; 3) Московская губ., Бронницкій у.; 4) Московская губ., Подольскій у.
Папиросныя гильзы.

371. Бѣлоусовъ, С. В., подъ фирмою „Викторсонъ, А. С.", Москва, Пятницкая ч., 2-й уч., Кузнецкая ул., соб. домъ.
Папиросныя гильзы.

372. Викторсонъ старшаго наслѣдники, Торговый домъ, Москва, Малая Дмитровка, Пименовскій пер.
Папиросныя гильзы.

373. Витковскій, В. и К°, Москва, Петербургское шоссе, домъ бывшій Петерсъ.
Издѣлія изъ бумаги для кондитерскихъ.

374. Вишняковъ, П. О. и С-ья, Московская губ. и у., 2-й станъ, при с. Остащковѣ.
Издѣлія изъ папье-машэ.

375. Воловникъ, Х. П., Кіевская губ., м. Коростышево.
Папиросная бумага. Бобины для несклеенныхъ гильзъ.

376. Зиминъ, Н. Р., Москва, Калужская ул., соб. домъ.
Гильзы папиросныя.

377. Катыкъ, А. и К°, Москва.
Папиросныя гильзы.

378. Каллувъ, Я. И., Ростовъ-на-Дону, Таганрогскій пр.
Папиросная бумага и гильзы.

379. Кудрявцевъ, Т. В., Самара.
Рамки изъ бумажной массы.

380. „Прогрессъ", фирма, С.-Петербургъ, Петербургская сторона, Б. Пушкарская, № 44.
Издѣлія изъ древеснаго картона, машиннаго производства: коробки, портсигары, кольца для салфетокъ и пр.

381. Рѣдниковъ, А. М., Вятская губ., г. Слободской, Вятская ул., соб. домъ.
Гильзы папиросныя.

382. Ходжаевъ, Г. Л., Ростовъ-на-Дону, Казанская ул., № 44.
Папиросная бумага въ книжечкахъ для куренія табаку и махорки, гильзы папиросныя.

383. Чудаковъ и К°, Торговый домъ, Москва, Старыя Тріумфальныя ворота, гильзовая фабрика.

Классъ 270. Переплеты и футляры.

384. Большаковъ, А. Ѳ., Москва, Мясницкая ул., Кривоколѣнный пер., д. Цыплакова.
Переплетныя издѣлія.

385. Бунковъ, И. Т., С.-Петербургъ, Невскій пр., д. № 106.
Гофрированныя капсули для конфектъ, колпачки для аптекъ и пр.

386. Бруцкусъ, С.-Петербургъ.
Переплетныя издѣлія.

387. Васильевъ, А. Н., Тамбовъ, уг. Дворянской и Носовской ул., д. Воейковой.
Книги — соч. русск. писателей, конторскія книги.

388. Гофманъ, Л. І. и **Деуэль.**
Картонажныя издѣлія.

389. Данцигеръ, Г., Лифляндская губ., Рига, Грѣшная ул., д. № 6.
Конторскія, копировальныя, памятныя книги, тетради, разныя канцелярскія принадлежности, типографскія издѣлія.

390. Киммель, Н., переплетное заведеніе, Рига, уг. Сарайной и Конной ул.

391. Кирхнеръ, О. Ф., фабрика, С.-Петербургъ, Малая Морская, № 14.
1) Различные переплеты изъ целлулойда, бархата, кожи, коленкора и бумаги; 2) отрывные и записные календари и около 45 разнородныхъ изданій; 3) бювары разные; 4) нотныя папки и т. п.

392. Козловъ, В. И., Москва, Грузины, Б. Тишинскій пер., д. Козловой.
Аптекарскія бумажныя коробки.

393. Мокрушинъ, П. С., Екатеринбургъ.
Переплеты.

394. Свиридовъ, Н. И., Москва.
Конторскія книги и переплеты.

395. Фрейбергъ, А. К., фирма „Августъ Лира", Рига, Купеческая ул., № 3.
Конторскія книги.

396. Эрнзанцевъ-Аствадуровъ, М. Я., Тифлисъ.
Рамки для портретовъ.

Классъ 271. Письменныя принадлежности: чернила, карандаши, перья, сургучъ и т. п.

397. Арналъ, Э., Рига, Мельничная ул., № 16.
Чернила разн. сортовъ, клей, гектографическая масса и др.

398. Васильевичъ, И. И., С.-Петербургъ, Спасской части, 2 уч., уголъ Садовой ул. и Толмазова пер., д. № 22 — 2, кв. 28.
Конверты и бумага въ коробкахъ.

399. Гагаринъ, И. О., Екатеринбургъ, Тихвинская ул., д. № 48.
Чернила, чернильный порошокъ, вакса, лакъ для кожи, сургучъ, смолка, дезодорирующая жидкость «Сосновый Боръ», помада, вазелинъ, копировальные прессы.

400. Гагманъ, Гельсингфорсъ.
Дорожная пишущая машина «Сампо».

401. Гейльборнъ, Э. Д., фирма „Варненгенъ", филіальное отдѣленіе Стокгольмскаго завода, С.-Петербургъ, Жаловка, № 11.
Красныя и синія чернила, писчая и копировальныя.

402. Глинскій, С. См. кл. 246.
Чернила.

403. Данцигеръ, Г. См. кл. 270.
Канцелярскія принадлежности.

404. Дорошенко, фирма „Имперіаль", Харьковъ, Садовая, Куликовская ул., д. Муравьева.
Чернила, штемпельныя краски, чернильный порошокъ, жидкій гуммарабикъ.

405. Езерскій, А., Москва, Камергерскій пер., № 3.
Чернила, чернильные порошки, штемпельныя краски.

406. Кадисонъ, И., Варшава, Иваповая ул., д. № 48, 50, 50а.
Сургучъ, спѣлка, индиго-кармин, чернила, тушь.

407. Караваевъ, С. А., Подольская губ., Брацлавскій у.
Механическія счеты.

408. Карнацъ, В. Ф., Москва, Шаболовка, Серпуховская ч., 1 уч., д. Демидова № 46.
Карандаши съ черными и цвѣтными графитомъ, искусственные грифели, сибирскій уголь, машина для выдѣлки грифеля.

409. Краюшкины, братья, С.-Петербургъ, уголъ Кронверкскаго и Большой Дворянской, д. № 1 — 2.
Чернила, штемпельныя и телеграфно-аппаратныя краски.

410. Крутовскій, А. Е., Москва, Дѣвичье поле, Б. Царицынская ул., собств. домъ.
Стальныя перья, ручки для перьевъ, кнопки.

411. Ланковскій и Ликопъ, Митава, Добленская ул., д. № 34.
Чернила, жидкій кабинетный клей, штемпельныя краски, жидкія краски для архитекторовъ, салдетиконъ и проч.

412. **Лапидусзонъ, И. Н.,** С.-Петербургъ, Садовая ул., д. № 35/14.
Чернила, вакса, жидкій клей, мазь для сапогъ, мастика.
413. **Луковниковъ, П: Е:,** Москва, Овчинники, д. Улитиной.
Чернила, вакса.
414. **Натеръ, Ф.,** С.-Петербургъ.
Аспидныя доски и проч.
415. **Полянинъ, П.,** С.-Петербургъ, Невскій пр., 56 — 8.
Граверныя работы: печати, штемпеля, доски, клише и пр. Каучуковые штемпеля. Типографскія и литографскія визитныя карточки.
416. **Полянинъ, П. И.,** С.-Петербургъ.
Штемпеля и визитныя карточки.
417. **Русское Общество производства стальныхъ перьевъ,** Рига.
Стальныя перья.
418. **Рязанцевъ, П. В.** (См. кл. 266).
Чернила.
419. **Смильго, А. О.,** С.-Петербургъ, Б. Итальянская, № 15, кв. 24.
Гектографы, слоистая полиграфическая масса, гектографическія краски и пр.
420. **Сычковъ, М. Я.,** Москва, церковный дворъ св. Николая, что въ Драчахъ, д. Ивановскаго.
Сухія чернила въ листахъ и порошкѣ.
421. **Щербаковъ, А. С.,** Москва, уг. Маросѣйки, Девятинскій пер., д. № 11.
Чернила для письма, копированія; конторскій жидкій клей; краска для каучуковыхъ и металлическихъ штемпелей.
422. **Эйхе,** Рига.
Чернила.

Группа 83.

Кожевенное производство и щетино-волосяныя издѣлія.

Классъ 272. Кожи всякія и приводные ремни.

423. **Адельхановъ, Г. Г. и К°,** Тифлисъ.
Кожевенный товаръ, какъ-то: подошвы, юфть, сѣдельныя и глянсовыя кожи и пр., готовая обувь, шорныя издѣлія, охотничьи и дорожныя вещи, войлочныя издѣлія, бурочные сапоги, матеріи и азіатскія бурки.
424. **Адлеръ, С.,** Радомская губ. и у., Жаковицы, гм. Коваль.
Подошвенныя воловьи кожи.
425. **Алафузовскихъ фабрикъ и заводовъ Общество,** С.-Петербургъ, Екатерининскій каналъ, д. № 101.
Кожи разныхъ сортовъ, обмундировка для войскъ, брезенты, палатки, конская упряжь и пр.
426. **Александровъ, А. В.,** Нижегородская губ., Горбатовскій у., с. Богородское.
Яловичныя кожи: мягкія, черныя и бѣлыя.
427. **Антипинъ, А. А.,** Нижегородская губ., Балахнинскій у., с. Катунки.
Бѣлые смазные опойки и пр. кожи.
428. **Баурфейндъ, А. О.,** Варшава, ул. Генста, № 16.
Телячьи выдѣланныя кожи.
429. **Бейеръ, Р. Ф.,** Москва, Сокольничье шоссе, собственный домъ.
Кожаные ремни, рукава, брезенты, пеньковыя ведра.
430. **Брусницынъ, Н. М., съ сыновьями,** С.-Петербургъ, Васильевскій остр., Чекуши № 27.
Выдѣланная кожа разныхъ сортовъ.
431. **Бурловъ, Я. А.,** Вологда.
Подошвенныя бычьи выдѣланныя кожи американскаго сырья, юфть бѣлая, мостовной подошвенный полувалъ, голенища.
432. **Бѣлова, Н. В.,** Нижегородская губ., Балахнинскій у., с. Катунки.
Бѣлые и черные опойки и пр. кожи.
433. **Васильковы, А., М., Н. и Т., братья,** Торговый домъ, Тула, Новоповшинская ул., соб. д.
Сафьяны.
434. **Вегнеръ, I.,** Варшава, д. графа Коцебу, № 4.
Кожаные ремни.
435. **Вильденбергъ, Р.,** Аренсбургъ, Лифляндской губ.
Опойковыя и бараньи лайки.
436. **Вольтерсъ, А. А.,** Екатеринбургъ.
Приводные ремни и кожа, изъ которой они изготовляются.
437. **Грюнвальдъ, Ф. В.,** Ревель, Макерская ул., соб. д., № 366/21.
Подошвенная кожа, кожа для сѣдельниковъ, юфть и опойки.
438. **Даммъ, Е. В.,** С.-Петербургъ, Петровскій остр., у дворца Петра I.
Тисненая кожа, мозаика изъ разноцвѣтныхъ кожъ и выжиганіе по кожѣ.
439. **Дерканосовъ, М. П.,** Воронежская губ., г. Острогожскъ, слоб. Новая Сотня.
Выдѣланныя черныя бычьи кожи.
440. **Дмитріева, Е. Г.,** Москва, Большая Якиманка.
Приводные кожаные ремни.
441. **Дюковъ, Н. А., и сынъ,** Оренбургъ.
Кожи красной юфти и образцы приводныхъ кожаныхъ ремней.
442. **Еромины, бр.,** Варшава.
Конскія кожи.
443. **Жемочкинъ, И. М.,** Москва, Большая Татарская ул., № 22.
Кожаные приводные ремни и пожарные рукава.
444. **Жемочкинъ, И. П.,** Москва, Боженинова ул., соб. д.
Приводные кожаные ремни, лайка, гамбургская вытяжка изъ конскихъ кожъ, заготовка для обуви.
445. **Жемочкинъ, Михаилъ, съ сыновьями,** Москва, Кожевники, Дербеновская ул., соб. д.
Подошвенная кожа, полувалъ простой и глянцевый, юфть, опойки, сыромятношорный товаръ и сафьянъ.
446. **Завадскій, А. А.,** Пермская губ., Осинскій у., близъ г. Сарапула.
Подошвенный товаръ, полувальная кожа и ремни.
447. **Загарьянцъ, Вартазарьянцъ и К°,** Тифлисъ.
Кожи.
448. **Иконникова, А. П., съ сыновьями,** Ярославль, Малая Федоровская ул.
Подошвенная соковая кожа, полувалъ, черная и бѣлая юфть.
449. **Калмаковъ, П. Ф.,** г. Ирбитъ, Пермской губ.
Подошвенныя, выростковыя, конскія кожи и опоки.
450. **Карпова, М. А.,** С.-Петербургъ, Волковская ул., д. № 10.
Кожи лакированныя и пр. сортовъ и клеенка.
451. **Каршъ, Ф.,** Радомъ.
Подошвенныя и юфтовыя кожи.
452. **Кильштейнъ, Г. И.,** Рига, Шарлотинская ул., д. № 58.
Лайки опойковыя, бараньи и шагрень.
453. **Клейнертъ, К.,** Варшава.
Кожаные ремни, кожи и кожаныя издѣлія.
454. **Козловъ, Я. И.,** Казань, Б. Мѣщанская ул., соб. д.
Выдѣланныя и выкрашенныя въ разные цвѣта козьи и бараньи кожи.
455. **Кокуринъ, П. П.,** Нижегородская губ., Балахнинскій у., с. Городецъ.
Кожи подошвенныя, яловичьи, опойковыя и полувалъ.
456. **Краузе, братья,** Варшава, ул. Гуссъ, д. № 44.
Телячьи и буйволовыя кожи.
457. **Лане, Б. М.,** Минскъ, Серебрянка, соб. д.
Перчаточная кожа.
458. **Лаптевъ, Игнатій, съ сыномъ,** Вятка.
Разныя кожи и кожевенный товаръ для войскъ.
459. **Лаптевъ, М. Д.,** Вятка.
Разныя кожи и кожевенный товаръ для войскъ.
460. **Марковъ, В. Д.,** Нижегородская губ., Горбатовскій у., с. Богородское.
Черныя, бѣлыя кожи, бараньи кожи и рукавицы.
461. **Михайловъ, И. А., и К°,** Москва, Павловскій пер., д. № 9.
Лакированныя кожи для экипажей, лакированные чепраки и козырьки.
462. **Мяздриковы, И. М., братья,** Владимірская губ., г. Муромъ.
Мостовья для выдѣлки юфти, черная, бѣлая юфть, образцы машинныхъ ремней.
463. **Немыскій, Л. К.,** Варшава, Висляная ул., № 6/27. А.
Бараньи и пр. кожи.
464. **Оренштейна, Б. М., сыновья,** г. Кременчугъ, Полтавской губ., Ярмарочная площ.
Приводные ремни, пасовыя кожи, глянцевая подошва.
465. **Остремъ, братья,** Улеаборгъ, Финляндія.
Подошвенная кожа, сѣдельныя издѣлія, портфели.
466. **Первовы, братья,** Пошехонье, Ярославской губ.
Юфть и вытяжки.
467. **С.-Петербургскаго Механическаго Производства Обуви Т-во,** С.-Петербургъ, Лиговка, д. № 286.
Выдѣланныя кожи.
468. **Пфейфферъ, В. и С., братья,** Варшава, Смочая ул., д. № 43.
Опойки, юфтовыя кожи, гамбургскія, подошвенныя кожи и пр.
469. **Сафоновъ, М. И.,** Ростовъ-на-Дону, Темерницкій пр., соб. д.
Полувальныя кожи, юфтовыя и сапожныя вытяжки, бычья и буйволовая подошва.
470. **Серебренниковъ, И. С.,** Нижегородская губ., с. Большое Мурашкино.
Яловыя кожи и опойки бѣлаго дубленія.
471. **Серебрянниковъ, С. И.,** Нижегородская губ., с. Большое Мурашкино.
Коровьи и конскія кожи.
472. **Скворцова, И., сыновья,** Москва, Кожевники, собств. домъ.
Подошвенный, ременный и сѣдельный кожевенный товаръ.
473. **Скорняковъ, Д. М.,** Ярославская губ., г. Любимъ.
Черныя кожи.
474. **Солецкій** и **Радекъ,** Варшава, Вольская ул., д № 47.
Машинные ремни, сыромятныя кожи и пр. кожаныя издѣлія.
475. **Сотунинъ, Ф. М.,** Нижегородская губ., с. Катунки.
Опойки.
476. **Темлеръ и Шведе, О-во кожевеннаго завода,** Варшава, Окоповая ул., № 12 — 2310.
Кожи: подошвенныя, водоупорныя, ремневыя, юфтовыя, шорныя, экипажныя, сыромятныя, опойковыя, приводные ремни, пожарные рукава.
477. **Тиль, К. и К°,** Москва, Кожевники, Ивановская ул., соб. домъ.
Кожи: подошвенныя, полувальныя, сыромятныя; брезентная парусина, кожи брезентныя и лаковыя; войлочная пуховая обувь, шапки, шорныя издѣлія и пр.
478. **Утенковъ, А. Е.,** село Богородское, Нижегородской губ.
Черныя выдѣланныя кожи.
479. **Циммеръ, А. И. и Ковалевъ, А. П.,** Москва.
Приводные ремни.
480. **Шамарина, А. И., сыновья,** Пермская губ., Каменскій зав.
Кожи: подошвенныя, полувальныя, юфть, опойки, гамбургскій товаръ, обувь.
481. **Шебломъ, К. Фр.,** Финляндія, Раумъ.
Кожи.
482. **Шелонина, М. и Зацкій, П., Т-во,** Псковская губ., г. Порховъ.
Мостовье и юфть.
483. **Шкваркинъ, А. Н.,** Тверь.
Кожи подошвенныя, юфтовыя и опойковыя.
484. **Шленкеръ, К.,** Кіевская губ., Бердичевскій у., Бараній Островъ.
Подошвенныя кожи разныхъ сортовъ, юфть шагреневая и нарѣзная, конскіе чепраки, шагрень, кожи лакированныя и шорныя.
485. **Южно-Русскаго Кожевеннаго Производства Т-во,** Одесса.
Подошвенныя кожи и приводные ремни.

Классъ 273. Кожи въ раскрашенномъ видѣ.

486. **Агафоновъ, П. А.,** Вятская губ., г. Слободской.
Выдѣланныя на замшу лосиныя кожи и издѣлія изъ нихъ.
487. **Балаболинъ, И. И.,** Тверская губ., Ржевскій у., с. Смыково.
Юфть, чертежъ новаго шерстомойнаго аппарата и образцы промытой въ немъ шерсти.
488. **Бѣлоусовъ, Я.,** Варшавская губ. и у., им. Яблони, помѣстье Виница.
Лакированныя кожи для козырьковъ и пр., клеенки, непромокаемые плащи и пр.
489. **Доманскіе, Е. и В., братья,** Люблинъ.
Переда, гамаши, головки и пр.
490. **Дорогутины братья, Торговый Домъ,** Тверская губ., г. Кашинъ.
Полувалъ, конина, черныя и бѣлыя кожи.

491. **Дубовъ, Ф. П.,** Пошехонье, Ярославской губ.
Юфть бѣлая и черная.
492. **Дылевъ, Д. П.,** Ярославская губ., Борисоглѣбскій у., с. Давыдово.
Опойки, полувалъ, черныя кожи, черная вытяжка, приводные ремни.
493. **Іозупейтъ, А. В.,** Казань, Адмиралтейская слобода, д. Бедрбалда.
Гамбургскій кожевенный товаръ.
494. **Казанцевъ, С. И.,** Пермь, Добрянскій заводъ.
Опойки, коты, бахилы разныхъ сортовъ.
495. **Казарновскій, Е. Н.,** Ярославль, Борисоглѣбская ул., д. Антропова.
Гамбургскія вытяжки.
496. **Козловъ, И. А.,** Московская губ., Дмитровскій у., с. Легково.
Оленьи замшевыя кожи въ сыромъ и обработанномъ видѣ, рукавицы и перчатки.
497. **Мендркевичъ, Кипріанъ,** Варшава, Заокоповая ул., № 15.
Передки, головки, штиблеты, чепраки и пр.
498. **Миллеръ, К. А.,** С.-Петербургъ, Столярный пер., д. № 11 — 9.
Голенища, головки, ботинки, калоши.
499. **Найдусъ, И. Я.,** Гродненская г., ст. Кузница, им. Кустинъ.
Кожевенный товаръ и мездренный клей.
500. **Первовы, братья,** Пошехонье, Ярославской губ.
Разнаго рода юфть и вытяжки.
501. **Ребровъ, И. Д.,** Москва, Покровка, д. Богомолова.
Голенища и гамбургскій товаръ.
502. **Ростовцевъ, Н. В.,** г. Елецъ, Орловской губ.
Цѣлыя кожи, вытяжки и головки.
503. **Семеновъ, С. М.,** С.-Петербургъ, Невскій пр., д. № 134.
Опойки, вытяжки, головки, штиблеты и пр.
504. **Фофановъ, М. И.,** г. Слободской, Вятской губ.
Кожи «Русская юфть», лосиныя вытяжки, аммуниція, шерсть, клей, волосъ и пр.
505. **Хохловъ, В. С.,** с. Богородское, Горбатовскаго у., Нижегородской губ.
Кожи и рукавицы.
506. **Хохловъ, Н. С.,** с. Богородское, Нижегородской губ.
Кожи черныя и бѣлыя, бараньи рукавицы.
507. **Якобсонъ, С. В.,** Гольдингенъ, Курляндской губ.
Штиблеты, головки, блеттеръ, конскія, юфтовыя и овчинныя кожи.

Классъ 274. Щетина и щетино-волосяныя издѣлія.

508. **Іогансонъ, А. Г.,** С.-Петербургъ, М. просп., д. 74, кв. 2.
Щетки разнаго рода.
509. **Роза, Адольфъ,** С.-Петербургъ, Казанская ул., д. № 36.
Щетки.
510. **Сапуновъ, П. С.,** С.-Петербургъ, Гороховая ул., д. № 36.
Щетки, кисти, образцы щетины.
511. **Управновъ, П. В.,** Москва, Зацѣпа, соб. домъ.
Щетки разныхъ сортовъ.
512. **Хювериненъ, А.,** Куопіо, Финляндія.
Щетки разныхъ сортовъ и кисти.
513. **Швейнфуртъ, К. Л.,** Рига, Торнебергъ, Бауская ул., д. № 14.
Приводные ремни и прессовое сукно изъ верблюжьей шерсти, хлопчатой бумаги и пр.

Группа 84.

Обработка зерна и картофеля.

Классъ 275. Мука, крупа, отруби.

514. **Аристовъ, И. Я.,** г. Кострома, наб. р. Волги.
Мука-крупчатка разн. сорт., промежут. продукты производства.
515. **Ахтырской паровой мельницы Товарищество,** Харьковская губ., г. Ахтырка.
Пшеничная мука всѣхъ сортовъ, крупа, отруби, пшеница.
516. **Барановскій, Ш. З.,** Таврическая губ., Мелитополь.
Мука-крупчатка.
517. **Барановъ, И. А.,** Кубанская обл., стан. Невинномыская.
Мука крупчатая 0, 1, 2, 3, 4, 5; отруби, пшеница.
518. **Барель, Э. И., Торговый Домъ,** Саратовъ.
Вальцовая мука.
519. **Башкировъ, Н. Е.,** 1) Крупчатная мельница и пеклеванная въ въ Самарѣ; 2) Мысовская крупчатная мельница и пшенный заводъ въ Нижегородской губ., Семеновскомъ у.
520. **Башкировъ, Я. Е.,** Нижній-Новгородъ, Макарьевская часть.
Крупчатка и вся схема производства.
521. **Башкировъ, М. Е.,** Нижній-Новгородъ, Рождественская часть, Благовѣщенская сл.
Манная крупа, крупчатка всѣхъ сортовъ, отруби; послѣдоват. процессъ обработки зерна.
522. **Берендъ и К°,** Курляндская губ., гор. Либава.
Ржаная и ячменная мука, перловая и ячменная крупа и рисъ.
523. **Блиновы, братья, Торговый Домъ,** Нижній-Новгородъ.
Мука и крупа разныхъ сортовъ.
524. **Брандъ, В. Ѳ.,** Тульская губ., Ефремовскій у., с. Ушаково.
Мука картофельная и ржаная, пеклеванная и обдирная.
525. **Брыкчинскій, С. С.,** Черниговская губ., Бахмачъ.
Продукты перемола ржи: пеклевань, сѣянка, простая, отруби. Продукты, получаемые при очисткѣ хлѣба: пыль, шелуха. Пырей, вика, куколь.
526. **Бугровъ, Н. А.,** Нижній-Новгородъ.
Крупчатка и пшено.
527. **Вахрамѣевъ,** фабрики: 1) гор. Ярославль; 2) Ярославская губ., Ростовскій у., д. Исады; 3) тамъ же, д. Осиновецъ.
Продукты крупчато-мукомольнаго производства.
528. **Веберъ, И. Л.,** Юго-Восточныя ж. д., ст. Серебряково.
Пшеничная мука.
529. **Вейнштейнъ, Э., и сыновья,** фабрики: 1) Одесса, Московская ул., № 20; 2) Херсонъ, въ участкѣ упраздненнаго адмиралтейства.
Продукты мукомольнаго производства: мука разныхъ сортовъ, отруби, отсѣвы; всѣ промежуточные и переходные продукты производства; примѣси, встрѣчающіяся въ пшеницѣ.
530. **Галуновъ, А. И.,** Ярославская губ., Рыбинскій у., Копаево.
Манная крупа, крупчатка разн. сорт., отруби и матеріалы для выработки.
531. **Глазъ и Кретингенъ,** Баку, Биржевая пл.
Рисъ очищенный и полированный.
532. **Дегтяревъ, М. А.,** Нижній-Новгородъ, Благовѣщенская слобода.
Крупчатка и первачъ.
533. **Елицеръ, М. и И., бр.,** Обл. Войска Донского, Ростовъ-на-Дону, Таганрогскій проспектъ.
Мучныя произведенія и пшеничные отбросы.
534. **Инберъ, Я.,** Одесса.
Образцы продуктовъ, вырабатываемыхъ на мельницѣ.
535. **Калашниковъ, Е. С.,** Рыбинскъ, Волжская набережная.
Размолъ пшеницы на манную крупку и на крупчатку: №№ 1-й, 2-й, 3-й и 4-й.
536. **Калмыковъ, П. И.,** Тамбовская губ., г. Козловъ.
Ржаная мука.
537. **Кіевской паровой мукомольной мельницы Общество (Л. Бродскій),** Кіевъ, Игоревскій переулокъ.
Мука 5 сортовъ, пшеница и отбросы.
538. **Климовъ, М. А.,** Симбирская губ., г. Сенгилей.
Зерно и мука разныхъ сортовъ.
539. **Кожевниковъ, Ф. С.,** Саратовская губ., Балашовскій у., Сестринская в., при д. Хрущевкѣ.
Мука сѣяная.
540. **Коняевы, бр.,** Тверь.
Пшеничная мука: крупчатка 1-й и 2-й сортъ, первачъ высокій и обыкновенный, другачъ, выбойка, отруби, ржаная мука— обдирная и обыкновенная, пшеница, рожь.
541. **Кузнецовъ, М. П.,** Нижегородская губ., Балахнинскій у., при с. Городецъ.
Продукты крупчатнаго мукомольнаго производства.
542. **Либерманъ, Г. и А., бр.,** Таврическая губ., г. Мелитополь.
Мука.
543. **Магдесіевъ и Балабановы,** Обл. Войска Донского, Нахичевань.
Мука крупчатая и отруби.
544. **Мельниковъ, Г. С.,** Самарская губ., Николаевскій у., бл. с. Балакова.
Пшеница, пшеничная мука, отруби, манная крупа.
545. **Минковъ, М. К.,** Бессарабская губ., Измаильск. у., г. Болградъ.
Пшеница и мука разныхъ сортовъ.
546. **Михлеръ, К. А.,** Варшава, Вольская ул., № 40.
Пшеничная мука 12 сортовъ; ржаная мука 4 сортовъ. Наилучшій сортъ пшеничной крупы.
547. **Москалевъ, С. И.,** Тамбовская губ., г. Кирсановъ.
Ржаная сѣяная мука.
548. **Панковъ, И. А.,** фабрики: Пензенская губ., Нижнеломовскій у.: 1) гречневая крупорушка — при с. Головинщина; 2) водяная мукомольная и паровая мельница — при с. Низовка.
Гречневая крупа, мука ржаная, овинобойная и ржаная вѣтрено-обойная.
549. **Парамоновъ, Е. Т.,** Ростовъ-на-Дону.
Пшеничная мука разныхъ сортовъ и пшеничныя отруби.
550. **Плехановъ, Т. А.,** крупчатная мельница «Бычиха», Нижегородская губ., Балахнинскій у., с. Городище.
Пшеничная крупчатка 9 сортовъ.
551. **Покровское Товарищество,** Оренбургъ.
Мука.
552. **Разумовъ, Ѳ.,** Ярославская губ., Пошехонскій у.
Овсяная мука.
553. **Рыловникова сыновья, Торговый домъ,** Курск. губ., Рыльск. у.
Мука.
554. **Рыссъ, Х. и Б., бр.,** Обл. Войска Донского, Ростовъ-на-Дону.
Мучныя произведенія съ отбросами, бѣлая мука.
555. **Симоновъ, И. И.,** Екатеринбургъ, уг. Сѣверной и 2-й Мельковской, 23/7.
Мука крупчатка разныхъ сортовъ (00, 0, 1, перевалъ, 2 низкій и 3 сортъ); послѣдовательная переработка пшеницы на крупчатку.
556. **Талдыкинъ, Н. И.,** г. Елецъ.
Пшеничная мука.
557. **Тернротъ, І. А.,** Або.
Овсяная крупа.
558. **Чашинъ, Н. П.,** Орловская губ., г. Елецъ.
Мука.
559. **Черникинъ, Н. И.,** Орловская губ., г. Елецъ.
Мука крупчатая, первачъ красное клеймо, зеленое клеймо, № 3 черное клеймо, № 3 красное клеймо, межеумокъ, ржаная обдирная; отбросы производства, сырые матеріалы.
560. **Чумакова, М. Н., сыновья,** Кострома.
Мука пшеничная, крупчатка и первачъ.
561. **Шапиро, Л. Н.,** Таврическая губ., м. Геническъ.
Конечные и промежуточные продукты мукомольнаго производства.
562. **Шихобаловы, братья,** Самара.
Мука крупчатка, промежуточные продукты производства. Видъ крупчатной мельницы.
563. **Шмидтъ, братья,** Саратовъ.
Пшеничная мука разн. сортовъ.
564. **Щербининъ, Г. М.,** Владикавказъ, 3-я ч., Набережная ул.
Пшеничное зерно и крупичатая мука 7 сортовъ.
565. **Юровъ, В. Х.,** Оренбургъ.
Крупчатка, отруби.
566. **Ясный, М. А.,** Харьковъ.
Крупичатая мука.

Классъ 276. Солодъ.

567. **Бубнова, И. В., сыновья,** Москва.
Солодъ разныхъ сортовъ и дрожжи.
568. **Гусевъ, И. В.,** Тверская губ., г. Торжокъ.
Солодъ.

569. **Зебергъ, А. Д.,** Курляндская губ., г. Тукумъ.
Солодъ, карамалевый солодъ, карамалевый солодъ для подкраски пива, карамалевый солодъ, употребляемый какъ кофе, солодовый экстрактъ, солодовыя конфекты.
570. **Казариновъ, К. И.,** Вятская губ., г. Орловъ.
Солодъ ячменный и ржаной.
571. **Кунцъ, О. Я.,** Гродно.
Солодъ.
572. **„Лелива", вл. К. А. Кордаловскій,** Варшава, ул. Згода, № 5.
Солодовые препараты.
573. **Мартышкинъ, В. Е.,** Пенза.
Солодъ.
574. **Мартышкина, Е. Ф., сыновья,** заводы: 1) Пенза; 2) Ст. Воейкова, Сызрано-Вяземской жел. дор.
Солодъ ржаной и красный.
575. **Назаровъ, А. Н.,** Нижегородская губ., Макарьевскій у., с. Лысково.
Солодъ неразмолотый и размолотый на крупный, средній и мелкій; пшеница, рожь, ячмень.

Классъ 277. Крахмалъ, продукты изъ крахмала, клейковина.

576. **Алѣевъ, В. Н.,** Рязанская губ., Касимовскій у., Дмитріевской в., при д. Варваровкѣ.
Сухая картофельная мука.
577. **Анненковъ, Ф. А.,** Симбирскъ, при с. Анненковѣ-Грязнушкѣ.
Картофельный крахмалъ.
578. **Базловъ, А. В.,** Ярославская губ., Ростовскій у., д. Захарово.
Картофельная сухая мука, могомъ, декстринъ, гомелинъ, пшеничный крахмалъ.
579. **Бариновъ, Н. А.,** Ставрополь-Кавказскій.
Крахмалъ пшеничный, маисовый и ячменный.
580. **Визель, М.,** Варшава, Чернявская ул., № 70.
Пшеничный крахмалъ, растительный клей.
581. **Вильмсъ, Я., и К°,** Таврическая губ., г. Гальбштадтъ.
Крахмалъ пшеничный, маисовый и рисовый, жженый крахмалъ пшеничный и маисовый, декстринъ маисовый, пудра маисовая и рисовая, клейковина пшеничная.
582. **Гурскій и Муравскій,** заводы: 1) Варшавская губ., Н. Дворъ; 2) Сувалкская губ., Святцкъ; 3) Люблинская губ., Якубовице.
Картофельный крахмалъ, патока и сахаръ, кулеръ и кулеръ для уксуса.
583. **Жадинъ, И. К.** См. кл. 251.
Патока картофельная.
584. **Зварыкинъ, Н. П.,** Владимірская губ., г. Муромъ.
Картофельная мука и декстринъ.
585. **Иродова, Н. К.,** Ярославская г. и у., с. Великое.
Картофельная мука.
586. **Коровкины, С. и И.,** Тверская губ., г. Калязинъ.
Крахмалъ: рисовый, пшеничный, просяной, гречишный и ржаной.
587. **Лицъ и Грундманъ,** заводы: 1) Рига, 2) Курляндская губ. и 3) Орловская губ.
Картофельный крахмалъ, декстринъ, аппретура для мануфактурн. цѣлей, картофельная патока, сахарн. кулеръ.
588. **Понизовкина, Никиты, сыновья.** Заводы: 1) паточный—Ярославская губ., Даниловскій у., Боровская в., д. Гузицыно. (См. гр. 76, кл. 242); 2) картофельно-терочный — той же волости, д. Дурково; 3) картофельно-терочно-крахмальный — той же волости, с. Рыбницы; 4) картофельно-терочно-крахмальный — Ярославск. у., Диво-Городищенская в., д. Пески; 5) картофельно-терочный—Костромская губ. и у., Климовская в., д. Новодашево; 6) картофельно-терочно-крахмальный — Симбирская г. и у., при Конно-Подгородной слободѣ.
589. **Рейнъ, О. Ф.,** Могилевская г., Горецкій у., им. Бабиничи.
Сухой картофельный крахмалъ № 0, № 1, № 2.
590. **Рутценъ-фонъ, А. Н.,** Курская губ., г. Фатежъ.
Декстринъ, гоммелинъ, могомъ, мостринъ, мука картофельная.
591. **Селивановъ, А. П.,** г. Ростовъ, Ярославской губ.
Картофельная патока, саго искусственное, глюкоза, виноградный сахаръ.
592. **„Слонъ",** заводы: 1) Рига; 2) В.-Волочекъ; 3) Баку.
Крахмалъ 1-го сорта и рисъ разныхъ наименованій.
593. **Трепель, бр.,** Минскъ.
Картофельная патока, мука, сахарный кулеръ.
594. **Хвостовы, бр.,** Орловская губ., Елецкій у., с. Воронецъ.
Картофельная мука, крахмалъ.
595. **Цѣхановецкій, С. К.,** Гродненская губ., п. ст. Волковыскъ, им. Бялавиче.
Центрофуговый крахмалъ.
596. **Чачковъ, Л. Н.,** Могилевская г., ст. Копысь, при им. Сметанка.
Картофельный крахмалъ № 0 и № 1.

Классъ 278. Консервы изъ муки: макароны, вермишель, галеты и проч.

597. **Вараксина, Е. В., фирма „Устинова В. Я. наслѣдники"** Казань, Сѣнная площадь, д. Вараксиной.
Макароны разн. сорт., вермишель.
598. **Кеницеръ, О. К.,** Самара, Саратовская ул.
Вермишель, лапша, макароны прямые, итальянскіе, неаполитанскіе и витые и т. п.
599. **Круковскій, И. Ѳ.,** Пермская г., Екатеринбургъ, Вознесенскій пр., № 45.
Макароны, вермишель, звѣздочки, крупа саговая.
600. **„Кулинаръ",** паровая фабрика макаронъ, С.-Петербургъ, Забалканскій пр., № 80.
Макароны пшеничныя, ржаныя, овсяныя, шоколадныя и проч.
601. **Налбандовъ и К°,** Нахичевань-на-Дону, по 18 л., № 8.
Макароны, вермишель, галеты, крупа манная и др. издѣлія изъ тѣста.
602. **Саорръ и К°,** Рига, Митавская часть, Маріинско-Мельтяная ул., д. № 26—28.
Макароны натуральнаго цвѣта и окрашенныя.
603. **Федоровъ, Н. Ф. и сынъ,** С.-Петербургъ, у Аларчина моста, № 22—77.
Макароны и вермишель.

Группа 85.

Сахарное производство.

Классъ 279. Сахаръ: сырецъ, рафинадъ, патока; промежуточные и побочные продукты свеклосахарнаго производства.

604. **Александровское Высочайше утвержденное Т-во сахарныхъ заводовъ,** заводы: 1) Одесскій; 2) Лебединскій—м. Шпола, Кіевской губ.; 3) Кагарлыкскій—Кіевская г. и у.; 4) Заливанщинскій — ст. Голендры Ю.-З. ж. д.; 5) Райгородскій—Фастовской ж. д.; 6) Старинскій—м. Борисполь, Полтавской губ.
605. **Балашева, Е. А.,** Кіевская г., Черкасскій у., м. Городище.
Сахарный песокъ бѣлый и продукты сахарнаго производства во всѣхъ степеняхъ переработки; матеріалы, употребляющіеся при производствѣ.
606. **Балашевъ, Н. П.,** Шпиковскій свеклосахарный зав., Подольская г., ст. Рахны Лѣсовые.
Сахарный песокъ бѣлый, желтый II и III кристал. Утфель I, II и III кристал. Черная патока.
607. **Браницкая, гр. М. Е.,** заводы: 1) Соливонскій зав.— Кіевская г., Васильковскій у.; 2) Шемраевскій зав.—тамъ же; 3) Кожанскій зав.—тамъ же; 4) Ольшанскій зав.—Кіевская г., Звенигородскій у.
Сахарный песокъ, свекловичныя сѣмена.
608. **Варшавское Товарищество сахарныхъ заводовъ,** Варшава.
Сахаръ; рисунки завода.
609. **Воскресенское сахарныхъ заводовъ Т-во,** ст. В. Лопать, Курско-Харьково-Азовской ж. д.
Бѣлый сахарный песокъ и сахарные продукты.
610. **Генеръ, В. и К°,** Москва, Хамовническая часть, 2-го уч.
Сахаръ-рафинадъ пиленый и въ головахъ. Лумпъ Бастеръ и патока.
611. **Главнаго Управленія Удѣловъ Тимашевскій заводъ,** Саратовская г.
Сахаръ.
612. **Даниловскаго Т-ва сахаро-рафинадный заводъ,** Московская г. и у., 3-го ст., дер. Шелениха.
Сахаръ-рафинадъ головной и пиленый, сахарная пудра и патока.
613. **Кальникскаго свекло-сахарнаго завода Т-во,** Кіевская г., Липовецкій у.
Свекловичный сахарный песокъ: кристаллическій, бѣлый и желтый. Соки, сиропы, утфель и патока.
614. **Кенигъ, Л. Е.,** Харьковская губ., Ахтырскій у., Тростянецъ.
Рафинадъ головной и пиленый, сахарный песокъ.
615. **Кіевскій сахаро-рафинадный заводъ,** Кіевъ, дер. Деміевка.
Сахаръ-рафинадъ въ головахъ и пиленый.
616. **Киселевскихъ сахарнаго и рафинаднаго заводовъ Т-во,** Кіевская губ., м. Шпола.
Рафинадъ, бѣлый и желтый сахарный песокъ, патока; послѣдовательные продукты производства.
617. **Корюковское сахарныхъ заводовъ Т-во,** Черниговская губ.
Рафинадъ, бѣлый сахарный песокъ.
618. **Красносельковское сахарныхъ заводовъ Т-во,** ст. Кубличъ, Ю.-З. ж. д.
Бѣлый сахарный песокъ и низшіе продукты сахарнаго производства.
619. **Курдюмова, И. С., наслѣдники,** Черниговская г., г. Конотопъ.
Бѣлый сахарный песокъ, свекловичная рѣзка и промежуточные продукты производства.
620. **Лещинская, М. М.,** Харьковская г., Сумскій у., хут. Кіяница.
Сахарный песокъ, бѣлый и желтый.
621. **Махаринецкое сахарныхъ заводовъ Т-во.**
Бѣлый сахарный песокъ и низшіе продукты сахарнаго производства.
622. **Мейендорфъ, бароны, братья,** Курская г., Дмитріевскій у., с. Прилѣпы, Георгіевскій свеклосахарный заводъ.
623. **Московскаго сах.-раф. завода Т-во,** Москва, Яузская часть, 2-й уч., Земляной валъ.
624. **„Санники",** заводъ, Варшавская г., Гостынскій у., д. Санники.
Сахарный песокъ—бѣлый и желтый, рафинадъ мелко и крупнокристаллическій, промежуточные и побочные продукты производства.
625. **Толстой, гр., М. П.,** Тамбовская губ., Лебедянскій у., при с. Трубетчино.
Сахарный песокъ.
626. **Томашпольское сахарныхъ заводовъ Т-во,** м. Томашполь, Подольской г.
Бѣлый сахарный песокъ и низшіе продукты сахарнаго производства.
627. **Трескова-фонъ, К., наслѣдники,** Варшавская губ., Кунтовскій у., с. Стржельце.
Кристаллическій и молотый сахарный песокъ.
628. **Харитоненко, П. И.,** заводы: 1) Харьковская г., г. Сумы; 2) Ахтырскій у., с. Угроѣды; 3) Богодуховскій у., с. Пархомовка; 4) с. Н. Наталывка; 5) Богъ-Ахтырскій у., с. Янково; 6) Курская г., Грайворонскій у., с. Красная Яруга; 7) Обожскій у. (арендуется у гр. Клейнмихеля).
Сахаръ рафинадъ, сахарный бѣлый и желтый песокъ.
629. **Харитоненко, Н. М.,** Харьковская г., Сумскій у., с. Николаевка.
Сахарный песокъ бѣлый и желтый.
630. **Харьковскаго сахаро-рафинаднаго завода Т-во,** Харьковская губ. и у., сл. Ивановка.
631. **Черкасскаго сахаро-рафинаднаго завода Т-во,** Кіевская губ., г. Черкасы.
632. **Щеніовскій, И. С., Гниванскій свеклосахарный заводъ,** Подольская губ., Винницкій у., ст. Гнивань.

Группа 86.

Винокуреніе.

Классъ 281. Дрожжи.

633. Афремовъ, Ф. И., Москва, Калужская застава, соб. домъ.
Очищенный спиртъ, столовое вино, прессованныя дрожжи.

634. Вольфшмидтъ, А., Рига. См. кл. 282.
Дрожжи.

635. Гивартовскаго, Б. А., акціонерное общество, Москва, Кожевники, Дербеновская набер., № 330.
Прессованныя и сушеныя дрожжи, сырой спиртъ, сушеная барда.

636. Гиллъ, К. А., С.-Петербургъ, Петровскій островъ, Петровскій пр., домъ № 1.
Сухія дрожжи.

637. Казанскаго дрожжевого винокуреннаго завода Т-во, Казань, на Поповкѣ.

638. Соболевъ, В. А. и Веснины, братья, Костромская губ., г. Юрьевецъ.
Прессованныя и сухія дрожжи, сырой и очищенный спиртъ, сырые матеріалы.

Классъ 282. Спиртъ, водочныя издѣлія и побочные продукты винокуренія.

639. Андроновъ, А. Н., Харьковъ.
Хлѣбное очищенное вино.

640. Арутюнцъ, А. Т., Шуша.
Водка изъ абрикосовъ.

641. Баронъ, А. В., Двинскъ.
Столовое очищенное вино, наливки и ликеры.

642. Бекманъ и К°, О-во, С.-Петербургъ, Перевозная ул., д. № 6 — 8.
Спиртъ, вина, водки, настойки, наливки, ликеры, искусственныя минеральныя, ягодныя и фруктовыя воды, шампанскія вина.

643. Бланкенгагенъ-фонъ, О. Г., Лифляндская губ., им. Аллашъ.
Аллашская тминная водка, Crème d'Allasch, Allasch Doppelt Kümmel.

644. Блосфельдтъ, И. Л., Рига, Б. Мясницкая, № 19.
Травный бальзамъ, водки, ликеры.

645. Богданскій, С., Калишская губ., дер. Вильчково.
Очищенный спиртъ, вино, водочныя издѣлія, ромъ, ликеры, кіевскія наливки и сырой спиртъ.

646. Больманъ и К°, С.-Петербургъ, Васильевскій остр., Средній проспектъ, д. № 33.
Хлѣбное вино, водка, настойки, наливки и ликеры.

647. Братинъ, К. Н., Вологодская губ., г. В. Устюгъ.
Ягодныя наливки и ликеры.

648. Браницкая, гр. М. Е., См. кл. 279.
Спиртъ.

649. Браунъ, М., Петроковъ.
Спиртъ, водка.

650. Булыгинъ и Сынъ, заводы: 1) Казанская губ. и у., Алатская вол., Алатскій зав., № 12; 2) Вятская губ., Яранскій у., сел. Юрьево, Федоровскій зав., № 38; 3) Казанская губ., г. Царевококшайскъ, Никольскій зав., № 13; 4) Вятская губ., Яранскій у., с. Юрьево, Юрьевскій заводъ.
Спиртъ, вино.

651. Бѣловцева, М. А., Тульская губ., г. Новосиль.
Очищенное вино и сырой спиртъ.

652. Ванюшина, А. А., Уральскъ, Крестовая ул.
Сырой спиртъ, ректификованный хлѣбный спиртъ, хлѣбное вино, сивушное масло.

653. Вараксина, Д. И., наслѣдники, Казань, Армянская ул.
Вино, спиртъ, водочныя издѣлія.

654. Варшавское Высочайше утвержденное Т-во для очистки и продажи спирта, Варшава, Добрая ул., № 18.

655. Владиміровъ-Вѣтровъ, Тула, Новопавлинская ул.
Вино и пиво.

656. Волкова, А. П., фирма **„Мартини Готгардъ“,** С.-Петербургъ, Большая Вульфова ул., № 5.
Спиртъ, очищенное столовое вино, разн. водки, бальзамъ сарептскій.

657. Вольфшмидтъ, А., Рига.
Очищенный спиртъ и вино, ликеры и спеціальныя водки, кюмель, травный рижскій бальзамъ.

658. Ворогушинъ, Н. И., Тульская губ., Черинскій у., с. Спѣшнево.
Сырой и ректификованный спиртъ, вино.

659. Дервизъ-фонъ, П. П., Рязанская губ., Пронскій у., экономія Сторожилова.
Спиртъ хлѣбный и картофельный; планъ и фасадъ винокуреннаго завода.

660. Долговъ, А. В., Нижній-Новгородъ.
Вино и спиртъ.

661. Дубынина Н. Д., наслѣдницы, Владимірская губ., г. Иваново-Вознесенскъ.
Столовое вино.

662. Жукова, В. Ф., Молога.
Очищенное вино и винный сырой спиртъ.

663. Іонъ, Ив., С.-Петербургъ, Лиговская ул., № 57 и 59.
Ректификованный спиртъ, столовое вино, наливки, настойки, ликеры, рижскій бальзамъ, ромъ, коньякъ, арракъ, шведскій пуншъ.

664. Казанскаго дрожжевинокуреннаго завода Т-во. См. кл. 281.

665. Калашниковъ, П. П., Псковъ, Петропавловская ул.
Спиртъ, очищенное вино, ликеры, водки, настойки, бальзамы.

666. Каменевъ, П. И., Тульская губ., г. Ефремовъ.
Ректификованный спиртъ и хлѣбное вино.

667. Копѣйкина-Серебрякова, Архипа, сыновья, Москва, Басман. ч.
Спиртъ ректификованный, водки, наливки, ликеры.

668. Кубли, братья, Борисоглѣбскъ, Тамбовской губ.
Очищенное хлѣбное вино.

669. Листратова, А. А., вдова, Владимірская губ., г. Шуя.
Столовое очищенное вино.

670. Лютеръ и Рудольфъ, Гельсингфорсъ, Свв. Экспланадная ул., № 21.
Пуншъ шведскій.

671. Макашинъ, А. К., Казанская губ., Лаишевскій у., Александровскій, № 3, винокуренный заводъ.

672. Маріинскаго винокуреннаго и ректификаціоннаго завода Т-во, заводы: 1) Тамбовская губ., г. Липецкъ; 2) Москва.

673. Матвѣева, Л. П., вдова и наслѣдники, Вятская губ., Б. Ройская ст.
Спиртъ, вино.

674. Медемъ, графъ, Курляндская губ., ст. Ауцъ.
Спиртъ, очищенное вино, ликеры.

675. Пеньковы, Н. А. и В. А., братья, Нижегор. губ., Лукояновскій у., Ловчиновскій винокуренно-ректификац. заводъ.
Спиртъ сырецъ, ректификованный спиртъ и очищенное вино.

676. Пале, И. Г., им. Каарманъ, Эстляндская губ., Везенбергскій уѣздъ, близъ ст. Ассъ.
Винный и ректификованный спиртъ, столовое вино.

677. Паленъ-фонъ-деръ, гр. Л. Ѳ., Курляндская губ., Баусскій уѣздъ.
Ликеры: экаускій кюммель, экауская померанцовая, экауская рябиновая.

678. Пегова, А. В., наслѣдники, Тамбовская губ., при с. Козловѣ.
Сырой и ректификованный спиртъ и очищенное вино.

679. Петровъ, В. Е., С.-Петербургъ, Загородный пр., № 42.
Ректификованный спиртъ, столовое вино, водки, наливки, ликеры.

680. Пильгренъ, Аксель, Гельсингфорсъ, Фабіаловская ул., № 14.
Шведскій пуншъ.

681. Подальская, А. Е. и наслѣдники Григорьевыхъ, Харьковская губ., с. Гречаниковка.
Спиртъ, водочныя издѣлія.

682. Попова, М. А., вдовы преемники, Москва, Б. Каменный мостъ.
Столовое вино, водки, наливки, ликеры.

683. Работкинъ, П. А., Москва, Ст. Басманная ул.
Хлѣбное вино въ 40%.

684. Ревельскаго завода для очистки спирта Т-во, Ревель.

685. Рязанцевы, А. И., Вятская губ., Елабужскій у., при д. Игрѣ.
Хлѣбное вино.

686. Ряузовъ, В. И., г. Карсъ.
Столовая очищенная водка.

687. Сачковъ, А. Д., заводы: 1) Симбирская губ. и у., Ключищенская вол., село Вырщевка; 2) Симбирская губ., Корсунскій у., Анненковская вол., село Рышевка; 3) Симбирскъ. См. кл. 286.
Спиртъ, сивушное масло и остатки винокуреннаго производства въ сухомъ видѣ, водки, вино.

688. Случевская, Е. А., Черниговская губ., станція Радуль, хуторъ Пересажъ.
Сырой спиртъ.

689. Смирнова, И. А., сыновья, Москва, Варварка.
Столовое вино и водочныя издѣлія.

690. Смирнова, П. А., Т-во, Москва, у Чугуннаго моста.
Спиртъ, столовое вино, ягодныя настойки, горькія водки, ликеры и русскія виноградныя вина.

691. Сметанинъ, Г. М., Новгородъ.
Очищенное столовое вино, водки, наливки, ликеры.

692. Согомоновы, бр., Тифлисъ, Николаевск. площ., № 13.
Кавказскій ромъ, коньякъ, спиртъ, водки, ликеры.

693. Стальновъ, А. М., Новгородъ, М. Михайловская ул.
Очищенное вино, ликеры, наливки, горькія водки.

694. Строгановъ, графъ Г. С., Подольская губ., Брацлавскій у., м. Немировъ.
Ректификованный спиртъ и хлѣбное столовое вино.

695. Сухово-Кобылинъ, А. В., Тульская губ., Черинскій у., Кобылинскій, № 69, зав.
Спиртъ сырой и ректификованный, водка разн. сорт.

696. Терещенко, Н. и Ѳ. А., Кіевъ.

697. Терещенко, Н. и Ѳ. А., наслѣдники, Москва.

698. Тимофеевскіе, бр., Тульская г., г. Крапивна.
Наливки и водки.

699. Токарева, Н. И., Т-во, заводы: 1) Нахичевань-на-Дону; 2) Ростовъ-на-Дону.
Столовое хлѣбное вино, ректификованный спиртъ, эфирныя и сивушныя масла.

700. Фроловы, братья, Н.-Новгородъ, Живоносновская ул., д. № 16.
Столовое вино, водочныя издѣлія, виноградное вино.

701. Хосудовскій, Б. Е., Ростовъ-на Дону, Большой пр.
Водочныя издѣлія.

702. Цыплаковъ, Д. И., Калужская губ., Озерскій, № 66, зав.
Ректификованный спиртъ и вино.

703. Шалаевъ, П. Ѳ., Ярославская губ., близъ г. Пошехонья.
Вино изъ ректификаціоннаго спирта.

704. Шпиндлеръ, Ф. Э., Т-во, Тверь.
Столовое вино, водки, наливки, ликеры.

705. Штритеръ, В. А. (внѣ конкурса), заводы: 1) С.-Петербургъ, Обводный каналъ, № 90; 2) Москва, Красносельская ул., № 16.
Водочныя издѣлія.

706. Шульгинъ, М. Я., Новгородская губ., г. Боровичи.
Двойное дистиллированное столовое вино.

707. Шустовъ, Л. Н., съ с-ми. См. кл. 283.

708. Юдинъ, И. Т., Тульская губ., г. Крапивна.
Наливки.

709. Яворскій, М. Г., Варшава.
Наливки разныхъ сортовъ домашняго приготовленія.

710. Янзенъ, Карлъ, Рига.
Шведскій пуншъ.

Классъ 283. Виноградный спиртъ. Коньякъ.

711. „Имперіалъ“, заводъ, Варшава, Слизская ул., № 35.
Виноградный коньякъ.

712. Рейдель, Е., Кишиневъ.
Виноградные: спиртъ, коньякъ, водки, винокаменная кислота.

713. Сараджевъ, Д. З., Тифлисъ.
Коньякъ и виноградная водка.

714. Серебряковъ, Г. И., Терская обл., Кизляръ.
Коньякъ, вино.

715. Согомоновы, бр., Тифлисъ Николаевская пл., № 13.
Кавказскій коньякъ, винный и виноградный спиртъ, водки, хлѣбный коньякъ, кавказскіе ликеры.

716. **Станки-Понтъ,** Одесса, Московская ул., соб. домъ.
Коньякъ.

717. **Шустовъ, Н. Л., съ о-мъ,** Москва, Б. Садовая, № 165.
Крымскій коньякъ, столовое вино, водки, наливки и настойки.

718. **„Экспрессъ", Товарищество коньячнаго производства,** Петербургская губ., Царское село.
Коньякъ, крымскія вина.

Группа 87.

Винодѣліе.

Классъ 284. Столовыя и десертныя вина. Побочные продукты винодѣлія.

719. **Авоянцъ, А. М.,** Карсъ.
Кахетинское вино.

720. **Агріевъ, А. А.,** Баку.
Вина.

721. **Аколовъ, В. С.,** Кутаисъ, Адвокатская ул., соб. домъ.
Красное и бѣлое вино.

722. **Алексіано, Н. Н.,** Таврическая губ., Симферопольскій у.
Виноградное вино.

723. **Аннепковъ, М. Н.** (Въ особомъ пав., на плану № 28).
Каракулъская вина.

724. **Арычеевъ, А. К.,** Дагестанъ, Темиръ-Хань-Шура, Разгульная ул., соб. домъ.
Виноградное вино.

725. **Арутиновъ-Теръ, Н. А.,** Тифлисская губ. (Кахетія), Телавскій у., сел. Руисципри.
Натуральныя кахетинскія вина.

726. **Асватуровъ-Теръ, І. Е.,** Терская обл., г. Владикавказъ, Александровскій просп.
Кахетинскія вина.

727. **Асватурьянцъ, А. А.,** заводы нах. въ Бакинской губ., Шемахинскаго у., въ сел. Керксплажъ и ст. Кюрдамиръ.
Кавказское красное вино 3-хъ сортовъ изъ Шемахинскаго у., Бакинской губ.

728. **Асвадуровъ, А. З.,** Аккерманъ, Бессарабская губ., Николаѣвскаго у., с. д.
Виноградное вино.

729. **Вабунидзе, І. Г.,** Кіевъ, Крещатикъ, д. № 40; С.-Петерб., Невскій, № 51.
Кахетинскія виноградныя вина №№ 0, 1, 2, 3, 4 и 6.

730. **Бакай, Н. Я.,** Таврическая губ., г. Бердянскъ.
Бѣлое и красное виноградныя вина и водка изъ виноградныхъ выжимокъ.

731. **Берелашвили, В. Г., фирма „Мелаани, князь Анхроникова и К°",** Тифлисъ, Михайловская ул., д. № 29, Мелаани.
Виноградное вино кахетинское.

732. **Бессовъ, Т. И.** (Въ особ. пав., по плану № 64).

733. **Британовъ, Г. М.,** Одесса, Дерибасовская ул., д. Греческаго училища.
Красное и бѣлое вина бессарабскихъ лозъ.

734. **Бутковъ, С. М.** (Астраханское о-во садоводства), Астрахань, на Кріущѣ.
Виноградное вино бѣлое и красное.

735. **Вартазаровъ, А. С.,** сады въ Кахетіи и въ селеніи Ходашени и г. Телавѣ.
Кахетинскія бѣлыя и красныя вина.

736. **Вахманъ, А. А.,** Таврическая губ., Ай-Савская долина, Судакъ, собственный садъ.
Крымскія виноградныя вина: бургундское, сотернъ, токай, аликанте, рислингъ и бордо.

737. **Вишняковъ, Владиміръ, и К°,** Таврическая губ., 1-й станъ Ялтинскаго у., имѣніе «Гиклапъ-Дере».
Южнобережныя крымскія вина: красныя, бѣлыя, десертныя, пристыя; крымскій коньякъ.

738. **Власянцъ, А.,** Бакинская губ., Шемахинскій у., сел. Ингаръ.
Виноградное красное вино.

739. **Вознесенскій, Е. Е.** Виноградники находятся въ Таврической губ., Ялтинскомъ у., близъ Алушты, въ уроч. Камышъ-Бурунъ и въ долинѣ Харши-Багъ.
Столовыя вина: красныя, бѣлыя, виноградный спиртъ.

740. **Вуколовъ, А. П.,** Область Войска Донскаго, ст-ца Константиновская.
Донскія вина.

741. **Удѣльное имѣніе „Абрау-Дюрсо",** Черноморскій округъ, въ 26 вер. отъ г. Новороссійска.
Вино, виноградъ и виноградные кусты.

742. **Кахетинское удѣльное имѣніе,** сел. Цинондали-Телавъ, Тифлисской губ.
Бѣлыя и красныя вина.

743. **Удѣльныя имѣнія „Массандра", и „Ай-Даніль",** Таврическая губ., Ялтинскій уѣздъ.
Вина, виноградъ, орудія для работъ по виноградарству и винодѣлію.

744. **Имѣніе Его Императорскаго Величества „Ливадія",** Таврическая губ., Ялтинскій уѣздъ.
Вина, виноградъ и орудія для работъ по виноградарству и винодѣлію.

745. **Генджецовы, А. и Ис.,** Закавказская ж. д., ст. Кюрдамиръ.
Виноградное вино и водка.

746. **Годзіевъ, Л.,** виноторговля въ С.-Петербургѣ: 1) Невскій, № 24; 2) Б. Морская, 14; 3) Пантелеймоновская, 23.
Кахетинскія красныя и бѣлыя вина; образцы почвъ и коллекція листьевъ мѣстныхъ лозъ.

747. **Голицынъ, князь Л. С.,** Таврическая губ., Ялтинскій у., дер. Алушта.
Виноградное вино.

748. **Гриневичъ, Е. С.,** Таврическая губ., Ялтинскій у., дер. Алушта.
Виноградное вино.

749. **Губонинъ, П. И.,** имѣнія Гурзуфъ и Кизильташъ на южн. берегу Крыма, Таврич. губ., Ялтинскій уѣздъ.
Виноградныя вина.

750. **Гюбертъ, И.,** Терская обл., г. Пятигорскъ, въ колоніи Темпельгофъ.
Виноградныя вина собственныхъ садовъ, бѣлыя, красныя и ароматическія вина.

751. **Елисѣевы, братья, Торг. домъ.** (Въ особомъ пав. по плану № 65). С.-Петербургъ.
Вина разныхъ сортовъ.

752. **Забинъ, С. И.,** Таврическая губ., Ялтинскій уѣздъ.
Виноградное вино.

753. **Звармикъ, Н. А.** (Астраханское о-во садоводства), Астрахань, Ахматовская у.
Виноградныя вина: бѣлыя, красныя.

754. **Ивановъ, И. Ѳ.,** Таврическая губ., Ѳеодосійскій у., г. Судакъ.
Виноградное вино, фруктовая водка.

755. **Казазіанъ, П. С.,** Варшава, Новый Свѣтъ, 64.
Кавказскія и кахетинскія вина.

756. **Какаевъ, Г. А.,** Дагестанская обл., г. Темиръ-Ханъ-Шура.
Виноградное вино собственнаго производства, очищенная хлѣбная водка.

757. **Кадамьянцъ, М. С.,** г. Шемаха.
Виноградное вино сагинское и мадрасинское.

758. **Квитка, В. Д.,** г. Харьковъ.
Виноградное вино.

759. **Кіяшко, Ив. Ар.,** Кубанская обл., г. Екатеринодаръ.
Вино.

760. **Князевичъ, А. Д., наслѣдники,** Таврическая губ., Ялтинскій у., Алупшинская в., пм. Кучукъ-Узень.
Виноградныя вина южнаго берега Крыма.

761. **Криндачъ, Е. И.,** Донская область, г. Новочеркасскъ.
Вино бѣлое и красное, приготовленное изъ донского винограда станицъ.

762. **Кристи, Г. И.,** Бессарабская губ., с. Телешево, соб. им.; Кишиневъ и Москва.
Бессарабскія вина.

763. **Кучуковъ, С. Т.,** Таврическая губ., г. Ѳеодосія, бл. дол. Байбуга.
Русское виноградное вино.

764. **Лебедевъ, Ф. П.** (Астраханское о-во садоводства), г. Астрахань.
Виноградное вино, виноградъ, вишни и пр.

765. **Лысенковъ, А. Ф., „Донское винодѣліе",** Донская обл., г. Новочеркасскъ.

766. **Макаровъ, П. М.,** С.-Петербургъ, уг. Большой Морской и Невскаго, № 9—13.
Натуральное кахетинское вино.

767. **„Маркова Винодѣліе",** Донская обл., г. Новочеркасскъ, Комитетская ул., соб. д., № 31.

768. **Матиковъ, П. Г.,** Владикавказъ.
Кахетинское виноградное вино.

769. **„Матіасъ, вдова и сыновья",** Торговый домъ, Таврическая губ., Бердянскъ.
Вина своихъ садовъ.

770. **Микиртумовы, бр.,** Елизаветполь.
Виноградное вино.

771. **Минакинъ,** Астрахань.
Виноградное вино.

772. **Мирзабековъ, А. И.,** Баку, Горчаковская ул., № 17.
Вина красныя и бѣлыя изъ Шемахинскаго уѣзда.

773. **Мирзаянцъ, С. Н.,** Эриванская г.
Вина бѣлыя и красныя.

774. **Мишняшинъ, А. И.,** имѣніе — въ Крыму, Ялтинскій у., м. Алушта. Торговля — въ С.-Петербургѣ, Невскій, № 70.
Русское виноградное вино: красное и бѣлое.

775. **Мюратъ,** Таврическая губ.
Виноградное вино.

776. **Навроцкій, В. Г.,** Бессарабская губ., г. Аккерманъ.
Виноградное вино.

777. **Теръ-Ованесовъ, С. В.,** Баку, типо-литографъ. Сем. Богд. Теръ-Ованесова.
Красное вино.

778. **Осинская, О. В.,** Новороссійскъ, имѣніе Шескарисъ.
Бѣлыя и красныя вина, сотернъ.

779. **Павловъ, В. Н.,** С.-Петербургъ, у Измайловскаго моста, домъ № 1 — 122.
Выдержанныя русскія вина: крымскія, бессарабскія и кавказскія

780. **Папаевы, Н. и П., бр.,** Саратовская губ., г. Царицынъ.
Виноградное вино.

781. **Пенчулъ, М.,** Черноморскій округъ, виноградникъ въ долинѣ Мысхако.
1) Сотернъ; 2) Бѣлый мускатъ; 3) Рислингъ; 4) Красное вино.

782. **Перетцъ и К°,** складъ: С.-Петербургъ, Екатерин. кан., д. № 68 — 70 — 74 — 76; контора: Забалканскій просп., д. № 1.
Русскія виноградныя вина собственной выдержки.

783. **Придоновъ и Диккенсонъ,** Тифлисъ.
Виноградное вино.

784. **Ритчеръ, И. Д.,** С.-Петербургъ, уг. Малой Морской и Гороховой, № 8 — 12.
Русскія вина.

785. **Рихтеръ, Жоржъ,** С.-Петербургъ, пл. Александринскаго театра, д. № 5, оптовый складъ.
Крымское виноградное вино.

786. **Ростомовъ, М. А.,** Варшава, Медовая ул., № 4.
Кавказское виноградное вино и коньякъ.

787. **Сахіевъ, С. И.,** Тифлисская губ., г. Телавъ.
Натуральное кахетинское вино.

788. **Серебряковъ, Г. И.:** 1) виноградные сады — Терская обл., Кизлярскій от., при дер. Серебряковкѣ; 2) винокуренный зав. въ Москвѣ.

789. **Смирнова, И. А., сыновья,** Москва, Берсеновка.
Вина крымскія и кавказскія.

790. **Тавризовъ, А. Ар.,** складъ винъ.
Виноградныя вина.

791. **Тамазовъ, А. Е.,** Темиръ-Ханъ-Шура, Разгульная ул., соб. домъ.
Дагестанское вино, кумторкалинское и гимринское натуральныя вина.

792. **Татузовъ и Яраловъ,** Владикавказъ, Соборная пл.
Натуральное кахетинское бѣлое и красное вина.

793. **Таюрскій „Кастель":** 1) виноградные сады — Ялтинскій у., гора Кастель; 2) фруктовый садъ — Симферопольскій у., Жигулина роща.

794. **Титровъ, Х. Е.,** Обл. Войска Донского, Нахичевань.
Донскія натуральныя вина, натуральный винный уксусъ.

795. Токмаковъ и Молотковъ, Таврическая губ., Алушта.
Столовое виноградное вино 15 №№: Пино-флеръ, Аматико, Пино-гри, Алиготе и виноградная водка.

796. Тотинъ, Ю. Ф., С.-Петербургъ, Вас. остр., Николаевская наб., № 11—2.
Шампанское подъ маркой demi-sec, приготовленное изъ русскаго виноградного вина натуральнымъ способомъ, а не насыщеніемъ угольной кислотой.

797. Ушаковъ, П. В., Москва, Рыбный пер., Старый Гостиный дворъ, № 32.
Виноградное вино.

798. Ушеридзе, И. М., виноградники въ Тифлисской губ., въ Цинондалахъ и Мукузанѣ.

799. Федосѣевъ, И. А., Таврическая губ., Ялтинскій у., имѣніе Ай-Георгій и Кастрополь.
Виноградныя вина.

800. Фареръ, бр., Елизаветполь, Чавчавадзевская улица, соб. домъ.
Виноградное кавказское вино.

801. Фроловы, бр., Торговый домъ, Н.-Новгородъ.
Столовое вино, водка, наливки, ликеры и виноградныя вина.

802. Чернов, Н. Д., Таврическая губ., Алушта.
Виноградныя вина.

803. Шталь, братья, Торговый домъ, С-Петербургъ, М. Морская, № 14.
Крымскія вина и шампанское собственныхъ садовъ, крымскій коньякъ собственнаго производства, кавказскія вина.

804. Штекеръ, О. И., Таврическая губ., Ялтинскій у., дер. Алушта им. Люблино.
Виноградное вино разныхъ годовъ.

805. Штейнтейль, М. В., Кіевъ, оптовый складъ вина, Большая Подвальная, д. № 5.

806. Шереметьевъ, графъ С. Д., Тифлисская губ., г. Сигнахъ.
Виноградное вино.

807. Юнкеръ, С.-Петербургъ, Невскій пр., № 64—11.
Русскія виноградныя вина—красныя и бѣлыя, главнымъ образомъ бессарабскія и кавказскія.

808. Яралов, В. С., Владикавказъ, Александровскій проспектъ.
Кахетское натуральное вино красное и бѣлое.

809. Ѳеодосіу, И. Е., склады: 1) Кишиневъ, Александров. ул., соб. д.; 2) Москва, Тверская ул., д. Варгина; 3) С.-Петербургъ, Вознесенскій просп., 24.
Бессарабскія вина—красныя и бѣлыя изъ мѣстности Теленешты и сел. Перены, Бессарабской губ.

810. „Экспрессъ" Т-во, С.-Петербургъ. См. кл. 283.
Виноградное вино.

811. Эльдаровъ, Е. И. (Астраханское о-во садоводства), Астрахань и г. Кизляръ, Терской обл.
Виноградное вино—бѣлое и красное.

Классъ 285. Шипучія вина.

812. Бекманъ и К°, О-во, С.-Петербургъ.
Шампанское вино.

813. Винодѣлія Т-во, Одесса, Бугаевская ул., д. № 15.
Вино шипучее (шампанское) «Эксельсіоръ».

814. Ланинъ, Н. П. (въ особ. пав., по плану № 185), Москва.
Шампанское и другія вина.

815. Соколовъ, Алексѣй, съ с-мъ Петромъ, Торговый домъ, Область Войска Донского, г. Новочеркасскъ, Платовскій проспектъ.
Донскія шампанскія и столовыя виноградныя вина.

816. Соколовъ, Л. А., Обл. В. Донского, Ростовъ.
Донскія вина собственнаго производства: шампанскія, столовыя и цымлянскія.

817. Сущенковъ, П. И., Обл. В. Донского, г. Новочеркасскъ.
Донскія столовыя и шампанскія вина.

818. „Франко-Русь", Дмитріева, Е. К., С.-Петербургъ, Литовская ул., д. № 88.
Русское шампанское, бѣлыя, красныя виноградныя русскія вина.

Группа 88.

Пиво и напитки.

Классъ 286. Пивовареніе, его побочные продукты. Медъ.

819. „Баварія", Россійское Баварское пивоваренное О-во, С.-Петербургъ, Петровскій пр., д. № 9.

820. Владиміровъ-Вѣтровъ, М. И. (См. кл. 282).
Пиво.

821. Габербушъ и Шиле, паровой пивоваренный заводъ, Варшава, Крахмальная ул., № 59.

822. Гинцбергъ, С., Ковно.
Медъ вареный.

823. Горинова, Е. Д., Нижній-Новгородъ, Макарьевская ч., Куничная ул.
Пиво, медъ, клюквенный квасъ, лимонадъ, фруктовыя, ягодныя и искусственныя минеральныя воды.

824. Груби, А. О., Ставрополь, Варваринская ул., д. № 20.
Пиво, медъ, искусственныя минеральныя и фруктовыя воды.

825. Дроздовскій пивоваренный заводъ, подъ фирмою „Франца Лютославскаго сыновья", Ломжинская ч., б. Дроздово.

826. Дурдинъ, И., пиво-медоваренный заводъ **„Богемія",** Ярославская губ., Рыбинскъ.

827. Ермолаевъ, А. Ф., пивоваренный заводъ — Нижній-Новгородъ, Почаинская ул.; солодовенный заводъ — Нижегородская губ., Макарьевскій у., с. Лысково.

828. Ефременковы, бр., Смоленскъ, Ново-Петербургская ч.
Баварское и русское пиво, медъ.

829. Жигулевскаго пивовареннаго завода Т-во, Самара.

830. Калашниковъ, И. Д., Н.-Новгородъ, Благовѣщенская слобода.
Пиво, медъ, ячменный солодъ.

831. Калашниковскій пиво-медоваренный заводъ, С.-Петербургъ.

832. Калининскій пиво-медоваренный заводъ, С.-Петербургъ, Эстляндская ул.

833. Карибевъ, Горшановъ и К°, Шаболовскій пивоваренный заводъ, Москва, Шаболовская ул.

834. Котелевецъ, Д. Ев., Ростовъ-на-Дону, Луговая ул.
Пиво.

835. Липскій, И. Ефр., Вильна.
Пиво бѣлорское, русскій портеръ, солодъ.

836. „Новая Баварія", пиво-медоваренный заводъ. С.-Петербургъ, Кушелево-Безбородко, Выборгская ч., 3 уч., по набережной Большой Невы.

837. „Новая Баварія", пивоваренный заводъ, Кубанская обл., Екатеринодаръ.

838. Раменскій заводъ, Сызрань.
Пиво, ячменный солодъ.

839. Сачковъ, А. Д., Симбирскъ.
Пиво и медъ.

840. Стрицкій, Х., Рига, Николаевская ул., д. № 75/77.
Пиво, портеръ, солодъ, ячмень и хмель.

841. Сметанинъ, Г. М., Нижній-Новгородъ.
Пиво.

842. Трехгорное пивоваренное Т-во, Московская губ. и у., 3-й ст.

843. Хамовническій пивоваренный заводъ, Москва, Хамовническій пер.

Классъ 287. Искусственныя минеральныя воды, шипучіе и другіе напитки.

844. Арналъ, Э. А., Рига.
Сельтерская и другія воды. Фруктовые соки.

845. Векманъ и К°, Общество, (См. кл. 282).
Ягодныя и фруктовыя воды.

846. Безпалько, Ростовъ-на-Дону, Соборный пер., № 91.
Искусственныя минеральныя, фруктовыя и ягодныя воды.

847. Васильевъ, Т. М., Москва, Срѣтенская ч., соб. д.
Искусственныя минеральныя и ягодныя воды и квасы.

848. Воронинъ, И. Д., Москва.
Квасъ, воды.

849. Гориновъ, Е. Д. (Въ особ. пав., по плану № 184). Нижній-Новгородъ.
Воды.

850. Заусайловъ, В. И., Казань.
Искусственныя минеральныя воды, квасокъ.

851. Звѣревъ, В. В., Нижній-Новгородъ, Спасская ул., д. Архіерейскаго подворья.
Искусственныя минеральныя, фруктовыя и ягодныя воды.

852. Калашниковъ, И. Д., Нижній-Новгородъ, Благовѣщенская сл.
Искусственныя минеральныя воды.

853. „Квиринъ, И. И.", вл. Ясинскій, Я. Ф., Москва, Чистые пруды, д. Терехолой.
Искусственныя минеральныя, фруктовыя и ягодныя воды.

854. Келеръ и Кенигъ, Москва, Мясницкая ул., д. Мазурина.
Сельтерская, содовая, фруктовая и ягодная воды.

855. Ланинъ, Н. П., Москва, Софійская набережная.
Искусственныя минеральныя, фруктовыя и ягодныя воды. Русскія шампанскія и столовыя вина.

856. Липкинъ, Москва, Ильинка.
Искусственныя минеральныя и натуральныя фруктовыя и ягодныя воды съ игрой.

857. Литвинъ, Нижній-Новгородъ, Н. базаръ, д. Губиной.
Искусственныя минеральныя и ягодныя воды; игристый медъ.

858. Мишихъ-Фрунъ, Е., Москва, Серпуховскія ворота, соб. д.
Искусственныя минеральныя, фруктовыя и ягодныя воды.

859. Никольскій, П. М., Астрахань, Соборная ул., д. Рѣпныхъ.
Искусственныя минеральныя, фруктовыя и ягодныя воды.

860. Петровъ, В. П., Н.-Новгородъ, Н. базаръ, д. Блинова.
Искусственныя минеральныя, ягодныя и фруктовыя воды, хлѣбный квасъ.

861. Прядиловъ, Ив. Ал., Н.-Новгородъ, Рождественская ул., Троицкій переулокъ.
Искусственныя минеральныя воды, фруктовые и ягодные напитки, клюквенный квасъ и медъ-лимонадъ.

862. Редлихъ, Э. К., д-ръ, Москва, Страстной бульваръ.
Искусственныя минеральныя и ягодныя воды.

Группа 89.

Пищевые продукты и вкусовыя вещества.

Классъ 288. Хлѣбопекарныя, булочныя и пряничныя издѣлія.

863. Барановъ, И. М., Тверь, Волынская ул.
Пряники.

864. Бахаревъ, А., Нижегородская губернія, Балахнинскій уѣздъ, село Городецъ.
Городецкіе пряники.

865. Башкировъ, П. В., Рыбинскъ.
Пеклеванный хлѣбъ.

866. Борисовъ, М. И., Рыбинскъ, у пристаней, хлѣбопекарня.

867. Бѣлодипецкаго, М. Г., наслѣдники, Москва, Пятницкая ул.
Пряники.

868. Врублевскій, И. И., Варшава.
Пряники.

869. Горзинъ, М. И., Казань, Поперечно-Воскресенская ул.
Булочныя и кондитерскія издѣлія.

870. Гречихины, бр., Тула, Петровская ул.
Тульскіе пряники и конфекты.

871. Грачевъ, А. П., Ярославская губ., г. Рыбинскъ, Волжская набер.
Пеклеванный хлѣбъ.

872. Ковинъ, П. С., Пермская губ., Кутурскій у., д. Ниская.
Пряники.

873. Кузнецовъ, К. И., Самара, Троицкая ул.
Пеклеванный хлѣбъ, ржаной хлѣбъ.

874. **Клочковъ-Ольховскій, Д. С.,** Москва, Лефортово, домъ Маркова.
Тульскіе пряники.

875. **Лэновъ, Г. А.** (См. кл. 48).
Пряники.

876. **Лепшенекъ, В. И.,** Гельсингфорсъ.
Крендели и хлѣбъ.

877. **Очелковъ, И. К.,** Казань, Успенская ул.
Пряники и фруктовый кондитерскій товаръ.

878. **Петровъ, И. П.,** Ярославль.
Пряники.

879. **Роевъ, Ф. П.,** Казань.
Пряники.

880. **Розанова, М. Г.,** Нижн.-Новгородъ, Большая Покровка.
Булочныя произведенія.

881. **Сабельникова, Т. И.,** Смоленская губ., г. Вязьма, Ильинская ил.
Пряники.

882. **Уткинъ, А. А.,** Тверь, Миліонная ул.
Мятные и миндальные пряники.

883. **Щукинъ съ бр-ми,** Тула, Старо-Павшинская ул.
Пряники: миндальные, фруктовые и др.; ягодное соленье.

Классъ 289. Кондитерскія издѣлія: конфеты, шоколадъ и т. п.

884. **Абрикосовъ и К°.** (Въ особ. павильонѣ по плану № 67) Москва.
Кондитерскія издѣлія.

885. **Антоненко, П. С.,** Орелъ, Болховская ул., кондитерская, бывшая Гуфертъ.

886. **Блигкенъ и Робинсонъ,** С.-Петербургъ, Литовская, № 52.
Бисквиты, шоколадъ, мармеладъ, галеты, макароны, вермишель, монпансье, рахатъ-лукумъ, халва, Жестяники.

887. **Борманъ, Жоржъ,** С.-Петербургъ, Англійскій пр., д. № 16.
Шоколадъ, какао, карамель, монпансье, драже, мармеладъ, пряники.

888. **Васильевъ, С.,** С.-Петербургъ, Литовская ул., д. № 35.
Шоколадъ, монпансье, мармеладъ, пастила.

889. **Врублевскій, Ив. Ив.,** Варшава, Капитульная ул., 8.
Пряники, шоколадъ, какао, свѣчи восковыя.

890. **Горинъ, М. И.,** Казань.
Кондитерскія издѣлія.

891. **Зебергъ,** см. кл. 276.
Кондитерскія издѣлія.

892. **Кузнецовъ, Д. И.,** С.-Петербургъ.
Кондитерскія издѣлія.

893. **Кузнецовъ, А. В.,** С.-Петербургъ, Невскій, 88—кондитерская; Новый пер., № 4—подвалъ шампанскаго.

894. **„Ландрить, Гэоргъ“,** С.-Петербургъ, Екатерингофскій пр., д. № 7—9.
Шоколадъ, какао, драже, конфеты, мармеладъ, пастила, монпансье, англійское печенье и проч.

895. **„Лелива“,** см. кл. 276.
Кондитерскія издѣлія.

896. **Лопатинъ, И. С.,** Ярославль.
Конфеты и фрукты.

897. **„Лонковскій и Лисовскъ“,** Митава, Константиновская ул., д. № 3.
Шоколадъ и шоколадныя конфеты, какао.

898. **Лэновъ, Е. Ф.,** Москва, Пятницкая ул., Болвановскій пер., с. д.
Кондитерскіе товары и конфеты.

899. **Моломѣрковъ,** Казань.
Кондитерскія издѣлія.

900. **Масленниковъ, А. И.,** Ярославль, Федоровская ул.
Кондитерскія и пряничныя издѣлія.

901. **Розанова, М. Г.,** Нижній-Новгородъ.
Кондитерскія издѣлія.

902. **Семадени, Б. А.,** Кіевъ, Крещатикъ, д. № 15.
Конфекты, шоколадъ, варенье спорное и сухое, фрукты глазированные, монпансье, карамель, чайное печенье, торты, карамель изъ грудныхъ травъ противъ кашля «Кетти-Боссъ».

903. **Сіу, А. и К., Торговый домъ,** Москва, по Петербургскому шоссе, соб. домъ.
Шоколадъ, какао, кофе, чайное печенье, карамель, монпансье, пастила, мармеладъ и проч.

904. **Толкушовъ, Ф. Е.,** Москва, Большая Татарская ул.
Монпансье, карамель, конфеты шоколадныя, мармеладъ.

905. **Шуръ, Н. К.,** г. Москва, Софійская набережная.
Монпансье китайское съ начинкой, карамель, мармеладъ, пастила, халва, рахатъ-лукумъ, конфеты сливочныя, помадка, шоколадныя и проч.

906. **Фризель Мія,** Гельсингфорсъ.
Чайное печенье.

907. **Фишеръ, В.,** Кіевъ.
Кондитерскія издѣлія.

908. **Фалеръ, Карлъ,** Гельсингфорсъ.
Какао.

909. **Эйнемъ, Т-во.** 1) Москва—3 фабрики; 2) Симферополь—1 фабрика.
Шоколадъ, чайное печенье, пряники, кофе жженый, какао, фруктовые консервы, мармеладъ, пастила, мятныя лепешки, пикули и горчица.

Классъ 290. (См. кл. 245).

910. **Богдановъ, А. П.,** Москва, Срѣтенка, Большой Колосовъ переулокъ.
Уксусъ виногралный, столовый, эстрагонный, красный и высшаго качества выморозки.

911. **Борманъ, Л. Н.,** Н.-Новгородъ.
Уксусная эссенція.

Классъ 291. Приправы.

912. **„Вачъ, А. Е., съ с-ми“,** Саратовская губ., посадъ Дубовка.
Горчичныя: мука, масло, жмыхи, зерна, шелуха и крупа.

913. **Воронинъ, В., и сынъ,** Саратовская губ., г. Царицынъ.
Горчица и горчичное масло.

914. **Вульфъ, А. И.,** Москва, Власьевскій пер.
Горчица.

915. **Глошке и Виднеръ,** С.-Петербургъ.
Ароматическія лепешки для волокъ.

916. **Глича, И. К., наслѣдники.**
Горчичная мука, масло, зерно, шелуха, крупа и выжимки.

917. **Гендель, Г.,** Казань, Проломная ул.
Уксусъ хлѣбный и ренсковой.

918. **Ивановъ, И. Т.,** Ставрополь, Госпитальная ул., с. д.
Горчичное масло, сухая горчица.

919. **Кубли, братья,** Борисоглѣбскъ, Тамбовской губ.
Винный уксусъ.

920. **Кубли, І.,** С.-Петербургъ, Лоцманская ул., № 12.
Уксусъ, капсюли для бутылокъ, чайный свинецъ, олово, фольга, чайныя пломбы, консервная бумага, машинка для колки сахара, станокъ для сжатія пломбъ.

921. **Лобзинская, В. І.,** Харьковъ.
Уксусъ.

922. **Ломоринъ, Ив., и сынъ,** Ставрополь Кавказскій.
Горчичное масло и сѣмя, горчица.

923. **Миллеръ, Х. М., Н-ки,** Саратовская губ., п. Дубовка.
Горчичное масло, горчица, горчичное сѣмя.

924. **Миллеръ, М. Х.,** Саратовская губ., г. Царицынъ.
Горчица и горчичное масло.

925. **Рузановъ, Г. А.,** С.-Петербургъ.
Ароматическіе соки и вытяжка изъ плодовъ, ягодъ, травъ и кореньевъ.

926. **Рейнгердъ, А.,** С.-Петербургъ, Пески, 10 Рождественская ул., д. № 24.
Натуральный винный уксусъ, эстрагонный уксусъ.

Классъ 292. Чай, кофе и его суррогаты.

927. **Киселевъ, К. Е.,** Москва, Срѣтенка, № 10.
Чай развѣшенный за казенной бандеролью—за №№ 4, 5, 6, 58 и 48.

928. **Морловъ, С. В., Торговый домъ,** Москва, Мясницкая ул.
Развѣшенный чай.

929. **Поповы, К. и С., бр.,** Москва Кузнецкій мостъ.
Чай.

930. **Перепелкинъ, Д. Н.,** Ростовъ-на-Дону.
Кофе.

931. **Соловцовъ,** ст. Тихая, Закавказск. жел. дор.
Живые чайные кусты, готов. чай, инструменты, фотографіи.

932. **Сергѣевъ, Н. П.,** Нижній-Новгородъ.
Чай.

933. **Сеніановъ, А. П.,** Ярославская губ., г. Ростовъ.
Цикорій, картофельная патока, сухой сахарный зеленый горошекъ.

934. **„Спарръ и К°“, владѣлецъ Войсъ, К. А.,** Рига, Митавская г., Маріинско-Мельничная ул., № 26—28.
Сушеный цикорный корень, свекла, кофейный суррогатъ, цикорій молотый.

Классъ 293. Табачныя издѣлія.

935. **Ашкинази, Г.,** Одесса.
Табакъ и папиросы.

936. **Асмоловъ, В. И., табачная фабрика,** Ростовъ-на-Дону.

937. **Асланиди, А. и И., братья,** Обл. Войска Донского, Ростовъ-на-Дону, Большая Садовая, д. Пѣшкова.
Табакъ и папиросы.

938. **„Довадурова, И., сыновья“,** Одесса, Успенская ул., д. № 58.
Табакъ.

939. **Виліатъ-Оглы, Л. М.,** Батумъ, Оклобжинская ул., д. Мирзаева.
Крошеный курительный табакъ и папиросы.

940. **Бураєъ, П., и К°, Торговый домъ,** Харьковъ, Скобелевская площ., д. 7.
Крошеный табакъ и папиросы.

941. **Богданова, П. А., табачная фабрика,** Липецкъ.

942. **„Балканская Звѣзда“,** Ярославль, Дворянская ул.
Курительный, нюхательный и прессованный табакъ.

943. **Богдановъ, А. Н., и К°, Высочайше утвержденное Т-во,** С.-Петербургъ, Кабинетская ул., № 26.
Табакъ, сигары, папиросы, курительная и нюхательная махорка.

944. **„Бедросовъ, И. П., съ С-ми“,** Кубанская обл., г. Екатеринодаръ.
Папиросы и табакъ.

945. **Бозарджіанцъ, Н. И.,** Тифлисъ, ул. Гудовича, д. № 25.
Табакъ, папиросы и листовой табакъ въ рамкѣ.

946. **Боярскій, Ш.,** табачная фабрика, Житомиръ, Бассейная ул.

947. **Вахрамѣева, Н. А., наслѣдники,** Ярославль, 3-я ч., 1-й уч., Предтеченская ул.
Табакъ-махорка курительный и нюхательный.

948. **Вахрамѣевъ, Ф. Е.,** Ярославль, Старо-Романовская ул.
Курительный табакъ-махорка подъ № 12 и № 8. Таб. «Феликсъ», прессованный, нюхательный и букетный.

949. **Виссоръ, Лео,** Рига, табачная фабрика.

950. **Гибай, А. Ю.,** Москва, Краснопрудная ул., Мѣщанской ч., II-го участка, табачная фабрика.

951. **Гладышева, Я. А., наслѣдники,** Тамбовская губ., г. Козловъ.
Махорка: получистая № 8, средняя № 6, крупка, нюхательная.

952. **Джигитъ, И. и Д., братья, Торговый домъ,** Екатеринославъ, табачная фабрика.

953. **Пигитъ, И. и К°, фирма „Дукатъ“,** Москва, Пречистенская ч., 2 уч., по Чухинскому переулку.
Табакъ и папиросы.

954. **Зарицкій, А. А.,** Кіевская губ., г. Черкасы.
Табакъ и папиросы.

955. **Зауэйзлонъ, А. Н.,** Орловская губ., г. Елецъ.
Табакъ-махорка, курительный и нюхательный.

956. **Злобинъ, А. А.,** Тамбовская губ., г. Козловъ.
Махорка.

957. **Колбановскій, А. В.,** Витебскъ, Покровская ул.
Прессованный курительный и нюхательный табакъ-махорка. Табакъ въ сыромъ видѣ.

958. **Колобовъ и Бобровъ,** Александро-Невская ч., 3-й уч., уг. Боровой и Воздвиженской, д. № 24/34.
Табакъ и папиросы.

959. **Криворотовъ, Н. И.,** Орловская губ., г. Елецъ.
Табакъ-махорка курительный, получистый, малороссійскій, прессованный, нюхательный, сыромолотый съ турецкимъ бобкомъ, березинскій, мелкій графскій и мятный.

960. **Кушнаревъ, Я. С.,** табачная фабрика, Ростовъ-на-Дону.
Табачныя издѣлія.

961. **Мангуби, Дав. Бер.,** фирма **„Саатчи и Мангуби“,** С.-Петербургъ.
Табачныя издѣлія.

962. **Мирзабекянцъ, Е. и М., братья,** табачная и папиросная фабрика, Баку, Николаевская ул.

963. **Муратчаевъ, К., и Назаровъ, Х.,** Кубанская область, селеніе Армавиръ.
Табакъ и папиросы.

964. **„NOBLESSE“, Калиновскій, Г., и Пржеіорковскій, Э.,** Варшава.
Папиросы и табакъ.

965. **Поповъ и К°,** Москва, Рогожская ч., 2-й уч., Дурной пер., д. № 4.
Папиросы и табакъ.

966. **Петровы, К. и П.,** С.-Петербургъ, уг. Торговой и Екатерининск., д. № 109.
Табакъ и папиросы.

967. **Пираловы, Бр.,** Кутаисъ, Тифлисская ул.
Табакъ, папиросы и сигары.

968. **Попова, А. М., наслѣдники,** табачная фабрика, Одесса, Успенская ул., № 52.

969. **Рабиновичъ, П. З. и Фраткинъ, З. Н.,** Полтавская губ., г. Прилуки, дер. Бродьки.
Курительныя и нюхательныя табачныя издѣлія: корешки обыкновенные и очищенные, крошеный и прессованный табакъ, нюхательный мятный и бѣломорскій.

970. **Рыжиковъ, А. В.,** Смоленскъ, 3-я ч., Петропавловская ул.
Табакъ-махорка въ крошеномъ видѣ.

971. **Рейнгартъ, Ф.,** табачная фабрика, Москва, Аптекарскій переул.

972. **Саатчи и Мангуби,** С.-Петербургъ, Пески, 4 улица, д. 6.
Крошеный табакъ и папиросы.

973. **Сафаровъ, М. П.,** фабрика курительнаго табаку и папиросъ, Тифлисъ, Гаванская ул.

974. **Торзіевъ, Я. М.,** Кавказъ, г. Майкопъ.
Курительный табакъ 3-хъ сортовъ.

975. **„Чумакова, М. Н., Сыновья“,** Кострома.
Махорка.

976. **Шапошниковъ, А. Н.,** С.-Петербургъ, Клинскій пр., 25.
Курительный и листовой табакъ, иностранный и русскій.

977. **Шерешевскій, І. Д.,** табачная фабрика, Гродно.

978. **Шишманъ и Дурунча, наслѣдники,** Вильна.
Табакъ и папиросы.

979. **Штафъ, А. К.**
Махорка крошеная.

980. **Энфіаджіанцъ, А. А.,** Тифлисъ, 9-й уч., Николаевская площ.
Папиросы и табакъ.

981. **Эдельштейнъ,** Вильна, 5-уч., уг. Духова и Глухого пер.
Табакъ, сигары, папиросы, бакунъ, махорка и гильзы.

Отдѣлъ IX.

ПРОИЗВОДСТВА ФАБРИЧНО-РЕМЕСЛЕННЫЯ.

(Въ зданіи по плану XXXII).

Группа 90.

Столярныя, токарныя и рѣзныя издѣлія.

Классъ 284. Мебель, столярныя, паркетныя, бондарныя и вообще деревянныя издѣлія.

1. **Алаевъ, Сергѣй Семеновичъ,** Саратовъ, Нѣмецкая ул., д. Шульцъ.
2. **Анашкинъ, Яковъ,** Одесскій купецъ, Одесса, Полицейская ул., д. № 10.
3. **Андреева, Марія Алексѣевна,** Симбирская губ., Курмышскій у., с. Ратово.
4. **Аріяновъ, Александръ Валеріановичъ,** маляръ, Казань, Проломная ул., д. Шамиль.
5. **Артель обойно-столярно-мебельная,** С.-Петербургъ, Невскій пр., № 66.
6. **Бабушкинъ, Василій Яковлевичъ, съ братомъ,** столярно-паркетная фабрика, Москва, Тверская застава, соб. домъ.
7. **Вите, Александръ Ѳедоровичъ и К°, Торговый домъ,** заводъ по обработкѣ дерева, Москва, у Горбатаго моста.
8. **Будылинъ, Терентій Александровичъ,** Казань, Вознесенская ул., д. Меркулова.
9. **Буманъ, Н.,** паровая столярная фабрика, Финляндія, Або.
10. **Викари, Акціонерное Общество,** Финляндія, Таммерфорсъ.
    Ящики: для сигаръ, рыбы, духовъ, бисквита, печеній и пр.; фанеры изъ дерева.
11. **Воейковъ, Александръ Сысоевичъ,** Рязанская губ., г. Егорьевскъ.
    Деревянная мозаичная конторка времени Императрицы Екатерины II.
12. **Войцѣховъ, Высочайше утвержденное Акціонерное Общество,** фабрика гнутой мебели. Варшава. Правленіе и главная контора — Медовая ул., № 3.
13. **Высочайше утвержденное Товарищество технической разработки лѣсныхъ произведеній.** Заводы: Оржевскій лѣсопильный съ паркетною фабрикою и механическою столярною мастерской, близъ ст. Клевонь, Юго-западн. желѣзн. дороги, и Степанскій, Волынская губ., Ровенскій у. Правленіе Товарищества — Варшава, Маршалковская ул., № 154.
14. **Гофманъ, Ч.,** Русско-американская багетная и рамочная фабрика, С.-Петербургъ, Малая Дворянская, № 17—19.
15. **Дойниковъ, С. И.,** С.-Петербургъ, Гостинный дворъ, № 73.
    Игрушки и небьющіяся куклы.
16. **Ефименко, Ѳедотъ Ивановичъ,** крестьянинъ, столярное, токарное и иконостасное заведеніе, Полтавская губ., Зѣньковскій у., мѣст. Великая Будища.
17. **Замятинъ, Семенъ Степановичъ,** Казанская губ., Козьмодемьянскъ.
    Паркетъ.
18. **Зозулинъ, Егоръ Родіоновичъ,** крестьянинъ, Москва, Златоустовскій пер., д. Гальнбекъ.
    Бильярды.
19. **Ивановъ, Дмитрій Ивановичъ,** столярнаго дѣла мастеръ, С.-Петербургъ, Екатерининскій каналъ, д. № 22.
20. **Ивановъ, Степанъ Митрофановичъ,** ремесленникъ, С.-Петербургъ, Семеновская ул., д. № 3.
    Рабочій стулъ, сѣдло съ конторкою, ретирадникъ сухой, безъ воды, складной балконъ для мытья оконъ.
21. **Калугинъ, Сергѣй Лазаревичъ,** мѣщанинъ, Нижегородская губ., г. Семеновъ.
    Деревянныя издѣлія.
22. **Кіевское Общество земледѣльческихъ и ремесленныхъ пріютовъ для несовершеннолѣтнихъ.** Кіевъ.
    Издѣлія столярныя—мебель.
23. **Конъ, Яковъ и Іосифъ,** фабрика гнутой мебели, Петроковская губ., Новорадомскъ.
24. **Крейчи, Антонъ Филипповичъ,** купецъ, Владикавказъ.
    Мебель.
25. **Курицынъ, Александръ Александровичъ,** крестьянинъ, Казань, Варламская ул., № 12.
    Образцы окрасокъ паркета, мрамора и дерева.
26. **Лижинъ, Андрей Андреевичъ,** инженеръ, Севастополь, Екатерининская ул., № 71.
    Издѣлія изъ папье-маше, бильярдныя плиты.
27. **Локке, Германъ Ѳедоровичъ,** бочарная фабрика, Казань, д. Меркулова.
28. **Лютеръ, А. М.,** фабрика мебели и фанерныхъ издѣлій, Ревель, Большая Перковская улица.
29. **Матыскевичъ, В. и Гонести, Р.,** Минская губернія, городъ Бобруйскъ.
    Бобруйская паровая фабрика механической обработки дерева и лѣсопильный заводъ.
30. **Майеръ, Карлъ Богдановичъ,** С.-Петербургъ, Лиговка, 48.
    Мебель: столы, кресла рѣзныя.
31. **Мельцеръ, Ѳ.,** мебельно-столярная фабрика, С.-Петербургъ, Аптекарскій о-въ, Карповка, № 21.
32. **Ожигановъ, Герасимъ Яковлевичъ,** Бирскій мѣщанинъ, Уфимская губ., г. Бирскъ, соб. домъ.
    Гнутые стулья.
33. **Пальмбахъ, Георгъ Васильевичъ.**
    Витрина акц. общ. Фирбёркe столярной работы въ IX фабрично-заводскомъ отдѣлѣ, въ 76 гр., 244 кл.
34. **Панковъ, Василій Васильевичъ,** коллежскій ассесоръ, Тамбовъ, Арапская ул., соб. домъ.
    Рѣзной мозаичный столъ и кресло.
35. **Петровъ, Романъ Петровичъ,** крестьянинъ, Казанская губ., Козьмодемьянскій у., дер. Калисова.
    Бочки разныхъ размѣровъ.
36. **Пецъ, Р. В.,** Райволовскій лѣсопильный заводъ, Финляндія, станція Райволо, С.-Петербургъ, Васильевскій островъ, 7 линія, № 12.
37. **Платоновъ, Игнатій Платоновичъ,** столярный мастеръ, С.-Петербургъ, Конюшенная, № 17.
38. **Порошинъ, Егоръ Потаповичъ,** Сарапульскій мѣщанинъ, Вятская губ., г. Сарапулъ.
    Паркетъ, двери и окна.
39. **Поссе, Оскаръ Карловичъ,** позолотный мастеръ, С.-Петербургъ, Казанская ул., д. № 42.
40. **Пфалеръ, Эмиль Андреевичъ,** прусскій подданный, Москва, Столешниковъ пер., д. № 8.
    Мебель.
41. **Раммъ, Карлъ Карловичъ,** Рига, Антонинская ул., № 8.
    Деревянныя издѣлія.
42. **Рейсъ, Германъ Наумовичъ,** Варшава, Эрліанская, № 3.
    Мебель.
43. **Розановы, Тимоѳей, Василій и Степанъ Ивановичи,** Пермскіе мѣщане, Пермь, Черный рынокъ.
    Сундуки.

44. **Рубинштейнъ, Х. М.,** С.-Петербургскій 1-й гильдіи купецъ, С.-Петербургъ, Коломенская, д. № 33.
Паркеты изъ дуба, краснаго дерева, американскаго орѣха и амаранта, изъ дуба, клена и др.
45. **Рыбаковъ, Михаилъ Хрисанфовичъ,** Казанская губ., г. Козьмодемьянскъ.
Паркетныя издѣлія.
46. **Самсоновъ, Григорій Михайловичъ,** Нижегородскій временный купецъ, Нижній-Новгородъ, Болотовъ пер., соб. д.
Двери и щиты для половъ.
47. **Сергѣевъ, Александръ Ѳедоровичъ,** Нижегородская губ., г. Семеновъ.
Мебель и токарныя издѣлія.
48. **Синявскій, Ѳедоръ Петровичъ,** Смоленскій купецъ, иконостасное и паркетное заведеніе, Смоленскъ, Витебское шоссе, собственный домъ.
49. **Скляровъ, Степанъ Игнатьевичъ,** мастерская и магазинъ игрушекъ и корзиночныхъ издѣлій (au Paradis d'enfants), Кіевъ, Крещатикъ, № 8.
50. **Соколовъ, Василій Михайловичъ,** купорно-бондарнаго дѣла мастеръ, С.-Петербургъ, Б. Садовая, № 61.
51. **Спиридоновъ, А. А., Веденѣевъ, А. А., Товарищество,** паровая фабрика дубовыхъ паркетныхъ половъ и цвѣтного дерева, Тамбовъ.
52. **Спиридоновъ, Андрей Николаевичъ,** Казань, Академическая слободка, д. № 20.
Малярныя работы.
53. **Столяровъ, Ѳедоръ Семеновичъ,** крестьянинъ, паркетный мастеръ, Казань, соб. д.
54. **Татариновъ, Алексѣй Кирилловичъ,** обойныхъ дѣлъ мастеръ, Воронежъ, Дворянская, № 32.
Мягкая мебель.
55. **Теасъ, Юрій,** г. Юрьевъ, Маріенгофская ул., № 42.
Оконная рама съ вентиляторомъ и желѣзными ставнями особой конструкціи.
56. **Тиде, Карлъ Вильгельмъ,** столярное заведеніе, Петроковская губ., г. Лодзь.
57. **Тонетъ, братья,** фабриканты деревянныхъ издѣлій изъ буковаго дерева, Петроковская губ., Новорадомскъ.
58. **Торловъ, Николай Николаевичъ,** шкатульнаго дѣла мастеръ, г. Великій Устюгъ.
59. **Тѣстовъ, Семенъ Илларіоновичъ,** малярный мастеръ, крестьянинъ Ярославской губ.
60. **Фиреке, Адольфъ Эдуардовичъ, подъ фирмою Фиреке и Лейтке,** Рига, Театральная ул., № 11.
Токарные и столярные предметы для дѣтей и разныя игрушки.
61. **Фрейдбергъ, Наумъ,** С.-Петербургская и первая Московская фабрика багетовъ и рамъ. Въ С.-Петербургѣ основана въ 1891 г., Большая Дворянская, № 24; въ Москвѣ въ 1895 г. — Садовая, д. Малкіеля.
62. **Шайкевичъ, Борисъ Исааковичъ,** С.-Петербургъ, Большая Морская ул.
Игрушки, игры, учебныя пособія.
63. **Шульцъ, Фридрихъ Вильгельмъ,** Московскій мѣщанинъ, мастерская билліардовъ, Москва, Арбатск. части, по Тверск. бульвару, домъ Арбатскаго.
64. **Эглеръ, Фридрихъ,** бондарно-бочарный заводъ, основанъ 1881 г., Петроковская губ., г. Лодзь.
65. **Эрентраутъ, Карлъ,** поселянинъ Сам. губ., Астрахань, Екатерининская ул.

Классъ 295. Пробочныя издѣлія и издѣлія изъ дуба.

66. **Арпсъ, Эдуардъ и К°,** одесскій пробочный заводъ, Одесса, Банковская ул., № 18.
Пробки.
67. **Викандеръ и Ларсонъ,** Либава, Пчелиная ул., соб. д.
Пробочная фабрика.
68. **Гессе, К. В.,** фабрика пробокъ, капсюлей и фольги. Рига, Эрнестиненская ул., № 6.
69. **Гейдекеръ, В., и К°,** С.-Петербургская пробочная фабрика, за Московской заставой, Заставская улица, № 7.
70. **Даниловъ, Иванъ Даниловичъ,** Москва, Ипатьевскій пер., д. Титова.
Коробочное заведеніе.
71. **Костинъ, Александръ Ивановичъ,** крестьянинъ, Казанская г., Косьмодемьяновскій у., с. Ишоки.
Мочальныя издѣлія: кули, рогожи.
72. **Штурцъ, В., торгующій подъ фирмою А. Кригсманъ,** пробочная фабрика, Рига, Соколовская улица, № 87.
Пробки.

Классъ 296. Токарныя и рѣзныя издѣлія.

73. **Астаховъ, Николай Адріановичъ,** токарь, Москва, Татарская ул., д. Борисова.
74. **Бернштейнъ, братья Іоахимъ и Веніаминъ,** фабрика янтарныхъ издѣлій, Варшава, Бѣлянская ул., № 9.
75. **Богомоловы, братья,** Московскіе купцы, гребенная фабрика, Долгоруковская ул., № 117.
76. **Брековъ, Юлій,** фабрика мелкихъ издѣлій изъ дерева и тростей, г. Рига, Романовская ул., № 58.
77. **Булгаковъ, Сергѣй Павловичъ,** Таганрогъ, Выгонная ул., № 47.
Рога подъ перламутръ и целлюлоидныя рамки.
78. **Вохина, Марья Петровна.**
Шкатулки съ рисунками.
79. **Горожанкина, Марья Никитична,** Московская купчиха, **Высочайше утвержденное Товарищество,** Москва, Третьяковскій пер.
Зонты.
80. **Горшуковъ** (онъ же Пряселкинъ), **Александръ Ивановичъ,** мастерская зонтиковъ и токарныхъ издѣлій, С.-Петербургъ, уголъ Разъѣзжей и Николаевской, д. № 54—34.
81. **Грязновы, Константинъ и Александръ Сергѣевичи,** Москва, Александровскій пассажъ.
Рѣзныя токарно-столярныя издѣлія.
82. **Добровольскій, Іосифъ Станиславовичъ,** мастерская рѣзно-галантерейныхъ издѣлій, Варшава, Долгая ул.
83. **Журинъ, Петръ Кирилловичъ,** Москва, 3-я Мѣщанская ул., д. № 187/209.
Мужскіе и дамскіе зонтики.
84. **Зелинскій, Константинъ Александровичъ,** инженеръ-технологъ, Минская губ., Игуменскій у., ст. Березино, въ Крушинѣ, фабрика деревянныхъ сапожныхъ гвоздей.
85. **Каменецкій, Б.,** Полангенскій купецъ, фабрика янтарныхъ издѣлій. Курляндская губ., мѣст. Полангенъ.
86. **Кирштенъ, Генрихъ Генриховичъ,** 1-й г. купецъ, подъ фирмою «Производство роговыхъ издѣлій Менкенгофъ», чрезъ Ливенгофъ, С.-Петербургъ, Васильевскій островъ, 1 лин., № 56.
87. **Комитетъ по управленію Нижегородскимъ Домомъ трудолюбія имени Михаила и Любови Рукавишниковыхъ,** Нижній-Новгородъ.
Издѣлія Дома трудолюбія: пакля смоляная и быльная, чесаное мочало, кранцы, спасательные круги, маты, папиросныя гильзы, сапоги и башмаки, матовыя стекла, бумажные мѣшки, издѣлія изъ дроніи.
88. **Кравцовъ, Ѳедоръ Михайловичъ,** Нижній-Новгородъ, Большая Покровка, д. Полуярославцевой.
Стеклянные плакаты въ рамкахъ.
89. **Красинскій, графъ Лудвигъ,** варшавская фабрика роговыхъ издѣлій, Варшава, Присемьселовая ул., № 6.
90. **Кружковъ, Николай Павловичъ,** Вологодская губ., Кадниковскій у., Устьинской вол., дер. Кокошница.
Роговыя издѣлія.
91. **Кузьминъ, Михаилъ Ивановичъ,** Ярославскій мѣщанинъ, Казань Гостинодворская ул., д. Лисицына.
Мастерская рамокъ.
92. **Кулебякинъ, Акимъ Семеновичъ,** мѣщанинъ, токарная мастерская, Ярославль, Большая Ѳедоровская ул.
93. **Макаровъ, Василій Васильевичъ,** Вятская губ., г. Слободской.
Издѣлія изъ капа: шкатулки, чайницы, портсигары и пр.
94. **Мельниковъ, Александръ Ермиловичъ,** 1 гильдіи купецъ, фабрика зонтиковъ, С.-Петербургъ, Гороховая, № 40.
95. **Меттеръ, Рафаилъ Гиршовичъ,** Минскій мѣщанинъ, Минскъ, Захарьевская ул.
Токарная мастерская.
96. **Паршинъ, Павелъ Платоновичъ,** Вологодская губ., Кадниковскій у., Устьинской волости, дер. Плющево.
Вещи роговыя и черепаховыя.
97. **Пересторонинъ, Андрей Лукичъ,** кустарь, г. Вятка, Острожская ул., д. № 21.
98. **Синявскій, Ѳедоръ Петровичъ,** иконостасное и паркетное заведеніе, Смоленскъ, Витебское шоссе, соб. д., № 9.
99. **Сѣринъ, Петръ Николаевичъ,** Яросл. мѣщан., Москва, больш. Воздвиженскій пер.
Токарныя и столярныя мелкія съ украшеніями лакированныя издѣлія.
100. **Тимоѳеевъ, Тарасъ,** токарное заведеніе, Москва, Псковскій пер., д. Василенко.
101. **Токкеръ, Давыдъ Шліомовичъ,** Волынская губ., г. Кременецъ.
Токарныя издѣлія.
102. **Фирсовъ, Петръ Тимоѳеевичъ,** врем. Московскій купецъ, фабрика пробокъ, капсюлей смолки, свинца чайнаго, табачнаго и мыльнаго, олова кондитерскаго и гастрономическаго, пломбъ чайныхъ и товарныхъ, Москва, Прѣсненская часть, 2 участ., Малая Грузинская ул.
103. **Фрейбергъ, Николай Георгіевичъ,** торгующій подъ фирмою «А. Фрейбергъ», билліардная фабрика, основ. въ 1849 г., С.-Петербургъ, Троицкій проспектъ, д. № 7—2.
104. **Хлѣбниковъ, Яковъ Ивановичъ,** Шуйскій мѣщан., мастерская игрушекъ, Москва, Бахметьевская ул., д. 116.
105. **Шварцкопфъ, А., и К°,** игрушечная фабрика, Москва, Банный проѣздъ, соб. домъ.
106. **Экгольмъ, Александръ Андреевичъ,** Москва, Арбатская площ., домъ Макарова.
Мастерская моделей игрушекъ; модели построекъ и сельскохозяйственныхъ орудій.
107. **Ягнъ, Александръ Юрьевичъ,** Черниговская губ., Козелецкій уѣздъ, село Вороньки.
Столярныя издѣлія: мебель. Кузнечно-слесарныя издѣлія.

Группа 91.

Мѣха и мѣховыя издѣлія.

Классъ 297. Мѣха и мѣховыя издѣлія.

1. **Гринвальдтъ, Э. М.,** С.-Петербургъ, Невскій просп., № 22.
Мѣховыя издѣлія, разныя чучела.
2. **Ковалева, Пелагея Васильевна,** Нижегородская губ., Княгининскій у., с. Большое Мурашкино.
Мѣха, сшитые изъ обрѣзковъ.
3. **Ковалевъ, Иванъ Андреевичъ,** крестьянинъ, Нижегородская губ., с. Большое Мурашкино.
Барашковые мѣха, овчинки.
4. **Корниловъ, Николай Михайловичъ,** Ярославскій купецъ, овчинный заводъ и мастерская, Ярославль, Молоцкая ул.
5. **Лѣсниковъ, Фролъ Петровичъ, Рыловъ, Николай Павловичъ,** мѣховое заведеніе, Вятская губ., г. Слободской.
6. **Макуринъ, Григорій Петровичъ,** крестьянинъ, Нижегородская губ., Княгининскій у., с. Большое Мурашкино.
Овчины и мѣха.
7. **Михайловъ, Алексѣй Михайловичъ,** сибирскій торговый домъ и фабрика мѣховыхъ издѣлій, Москва, Кузнецкій мостъ, соб. д., № 8.
8. **Моневъ, Иванъ Доримедонтовичъ,** купецъ, Нижегородская губ., Княгининскій у., с. Большое Мурашкино.
Барашковые мѣха, овчинки и мерлушки.

9. **Оленичевъ, Петръ Дмитріевичъ**, крестьянинъ, Нижегородская губ., Княгининскій у., с. Большое Мурашкино.
10. **Пановъ, Яковъ Васильевичъ и Ковалевъ**, Нижегородская губ., г. Княгининъ.
Тулупы изъ смушекъ, сѣрой и черной, крымской, рѣшетиловской и тегеранской овчинъ. Тулупы черный и бѣлый саксачій. Пальто бѣлой финляндской овчинки и бѣлое калмыцкое. Овчины разныхъ сортовъ.
11. **Пановъ, Яковъ Васильевичъ и Ковалевъ, Иванъ**, подъ фирмою „**Пановъ и Ковалевъ**“, Нижегородская губ., г. Княгининъ, с. Большое Мурашкино.
Барашковые мѣха, овчинки.
12. **Панышева, Марья Андреевна**, Нижегородская губ., Княгининскій у., с. Большое Мурашкино.
Овчинки и мѣха овчинковые разныхъ сортовъ, мѣха барашковые, лоскутковые.
13. **Панышева, Наталья Алексѣевна**, Нижегородская губ., Княгининскій у., с. Большое Мурашкино.
Мѣхъ и окольши, спитые изъ лоскутковъ; вышитое полотенце.
14. **Панышевъ, Иванъ Петровичъ**, мѣщанинъ, Нижегородская губ., г. Княгининъ, с. Большое Мурашкино.
Барашковые мѣха и овчины.
15. **Панышевъ, Иванъ Степановичъ**, Макарьевскій 2-й гильдіи купецъ, овчино-мѣховой заводъ, Нижегородская губ., Княгининскій у., с. Большое Мурашкино.
16. **Панышевъ, Хрисанфъ Петровичъ**, мѣщанинъ, овчинное заведеніе, Нижегородская губ., г. Княгининъ, с. Большое Мурашкино.
Овчино-мѣховыя издѣлія: черный барашковый мѣхъ, бѣлыя и черныя овчины, козлиныя шкурки, овчина ордынская красноволосая, съ головины коей волосъ снятъ, оставленъ пухъ.
17. **Панышевъ, Григорій Андреевичъ**, крестьянинъ, Нижегородская губ., Княгининскій у., с. Большое Мурашкино.
Черный мерлушечій тулупъ, бѣлое мерлушечье пальто, трисковыя бѣлая и черная овчины и черная мерлушка, подъ названіемъ персидской.
18. **Плюснинъ, Петръ Алексѣевичъ**, 2-й гильдіи купецъ, мѣховое заведеніе, Вятская губ., г. Слободской, соб. д.
Бѣлыя мѣха, жеребковыя дохи.
19. **Расповъ, Иванъ Ивановичъ и сынъ Аркадій Ивановичъ**, Слободскіе купцы, скорняжное производство, Вятская губ., г. Слободской.
Бѣлка сибирская темная и русская свѣтлая и изъ нихъ мѣха.
20. **Сутягинъ, Михаилъ Ѳедоровичъ**, Москва, Болотная наб., соб. д. Крашеныя каракульскія овчинки, овчинки тибетскія и некрашеныя каракулевыя.
21. **Сутягинъ, Павелъ Ѳедоровичъ**, красильное заведеніе, Москва, Бабій городокъ, соб. д.
22. **Титковъ, Иванъ Ивановичъ**, крестьянинъ, кожевенный заводъ, Озюнецкая губ., Лодейнопольскій у., деревня Гумбаницы.
23. **Тихоміровъ, Евграфъ Полиевктовичъ**, купецъ, шубно-валяный и овчинный заводъ, Романово-Борисоглѣбскій у., при деревнѣ Яковлевѣ.
24. **Шпаковичъ, Иванъ Дмитріевичъ**, полковникъ, Нижегородская губ., Горбатовскій у., с. Окулово.
Полушубки и овчинки.
25. **Щетинкинъ, Павелъ Васильевичъ**, 1-й гильдіи купецъ, Казань, Большая Проломная, соб. д.
Мѣха и шкуры разныхъ звѣрей, чучела.

Группа 92.

Одежда и принадлежности къ ней.

Классъ 298. Головные уборы: шапки, шляпы, шляпки и друг.

1. **Веллеръ, В. и К°**, фабрика пальмовыхъ шляпъ, Москва и Варшава.
Оборотъ 200.000 руб.
2. **Вешкурцева, Александра Степановна**, подъ фирмою „**С. П. Ротмановъ**“, вдова губернскаго секретаря, фуражечнаго цеха мастерица, мастерская форменныхъ фуражекъ, Кронштадтъ, Господская ул., № 29 — 39.
3. **Вильконъ, Левъ Андреевичъ**, бельгійскій подданный, торгующій подъ фирмою **Вандрагъ**, шляпная фабрика, Москва, Петровка, д. Гонецкой. (Внѣ конкурса).
4. **Волковъ, Александръ Ѳедоровичъ**, Москва, Плющиха, д. Фролова.
Годовой оборотъ 2000 руб.
Фуражки и шапки.
5. **Гиршбергъ, Вениаминъ Лазаревичъ**, Москва, Покровка, домъ церкви Іоанна Предтечи.
Шапки и фуражки.
6. **Гладковъ, Григорій Егоровичъ**, Арзамасскій мѣщанинъ, фуражечный мастеръ, г. Нижнеуральскъ, Канцелярская ул.
7. **Гребнеръ, Максъ**, шляпная фабрика, Митава.
8. **Жозефинъ, Конрадъ**, Москва, Петровка, д. Матвѣевой.
Дамскія шляпки (на манекенахъ, у витрины г. Манлія).
9. **Ивановъ, Никита Ивановичъ**, мастерская шляпъ и шапокъ, С.-Петербургъ, Знаменская ул., № 2.
10. **Иванов, Степанъ Ивановичъ**, Казанскій цеховой, Казань, Большая Проломная ул., д. Сталлеръ.
Шапки, фуражки и кошельки.
11. **Кнюпферъ, Ида Эдуардовна**, дворянка, Кіевская губ., Липовецкій у., м. Ильинцы.
Шляпы и корзиночки изъ индійской мочалы.
12. **Лабгардтъ, С.**, фабрика модныхъ отдѣлокъ, Москва, Газетный пер., д. Лианозова.
Бисонныя, бахромныя отдѣлки, бисонныя мебельныя отдѣлки. Вышивки бисерныя, механическія и ручныя. Шляпы стекляруснныя и эгреты.
13. **Лаздратъ, Константинъ Петровичъ**, С.-Петербургъ, Невскій проспектъ, № 54.
Шляпы, шапки.
14. **Латышева, Варвара Ампліевна**, магазинъ дамскихъ шляпъ, Нижній-Новгородъ, Большая Покровская, № 43.
15. **Ляпуновъ, Павелъ Евграфовичъ**, фабрика шляпъ, Москва, Петровка, д. Матвѣевой.
16. **Матосовъ, Михаилъ Діомидовичъ**, крестьянинъ, картузный мастеръ, Орловская губ., г. Ливны.
17. **Полякова, Татьяна Дмитріевна**, С.-Петербургъ, Невскій, 59.
Дамскія шляпки.
18. **Сабитовъ, Мухамедъ-Галей Вафинъ**, Казанскій 2-й гильдіи купецъ, мастерская мужскихъ и женскихъ азіатскихъ головныхъ уборовъ. Казань, на Екатерининской ул., собств. д.
19. **Сенковскій, Алексѣй Алексѣевичъ**, придворный фабрикантъ, паровая шляпная фабрика. Москва, Зацѣпская ул., соб. д.
20. **Сутариненъ, Е. П., бывшій Краузе, Робертъ**, фабрика всевозможныхъ фантазій, эгретовъ и пр. издѣлій изъ перьевъ, для дамскихъ шляпъ и уборовъ, Москва, Старый Газетный пер., д. Толмачова.
21. **Трушевниковъ, Эксакустодіанъ Ивановичъ**, Н.-Новгородъ.
Фуражки и шапки.
22. **Фридбергъ, Моисей Елисѣевичъ**, фабрика соломенныхъ и касторовыхъ шляпъ, Варшава, Перелѣздъ № 9.
23. **Чистяковъ, Александръ Ивановичъ**, Донецкій округъ, станица Каменская.
Фуражки, папахи.
24. **Шлее, Германъ, Акціонерное Общество шляпной мануфактуры**, фабрика шляпъ Шлее и Крейзлеръ, Петроковская губ., г. Лодзь.
25. **Шостаковская, Камилла Фердинандовна**, Брестъ-Литовскъ, Славянская ул., д. Сороѣка.
Шляпы.

Классъ 299. Обувь.

26. **Алексѣевъ, Владиміръ Михайловичъ**, Нижній-Новгородъ, Ильинка, д. Иконникова.
Дамская и мужская обувь.
27. **Андреевъ, Арсеній Сергѣевичъ**, мѣщанинъ, Донская обл., г. Новочеркасскъ, Платовскій просп., № 76.
Сапоги офицерскіе и для нижнихъ чиновъ.
28. **Андреевъ, Иванъ Андреевичъ**, г. Вышній-Волочекъ, Казанскій пер., д. 50.
Готовая обувь.
29. **Антоновъ, Алексѣй Александровичъ**, Московскій купецъ фабрика мужской и дамской обуви, Москва, Пятницкая ул., д. Анзимирова.
30. **Архиповъ, Арсеній Архиповичъ**, крестьянинъ Тверской губ., магазинъ обуви, Москва, Тверской ч., 2 ул., д. Чупровыхъ.
31. **Богомоловъ, Василій Яковлевичъ**, сапожныхъ дѣлъ мастеръ, Казанская губ., г. Цывильскъ.
32. **Брагинъ, Иванъ Григорьевичъ**, Козьмодемьянскій мѣщанинъ, Казанская губ., г. Козьмодемьянскъ, Набережная ул., соб. домъ.
Кожаная мужская и дамская обувь.
33. **Брохинъ, Н. И., и сынъ**, фабрика обуви, Варшава, Павлиная ул., № 30.
34. **Булдаковъ, Степанъ Кирилловичъ**, С.-Петербургскій ремесленникъ, заведеніе деревянныхъ колодокъ для сапогъ, С.-Петербургъ, Гороховая ул., № 34.
35. **Бѣлоцеровъ, Марко Васильевичъ**, Московская губ., ст. Рогачева.
Башмачный товаръ.
36. **Варѳоломеевъ, Петръ Семеновичъ**, мѣщанинъ, магазинъ обуви, Казань.
37. **Вейсъ, Генрихъ Карловичъ**, С.-Петербургскій 2 гильдіи купецъ, мастерская обуви, С.-Петербургъ, Екатерининская ул., № 8, магазинъ—Невскій пр., № 56.
38. **Высоцкій, Александръ Ивановичъ**, С.-Петербургъ, Николаевская ул., д. № 14.
Обувь.
39. **Галѣевъ, Мухаметьянъ Ибніаминовичъ**, Казанскій купецъ, Казань, Спасная, 35, 36 и 37.
Восточная обувь.
40. **Гринко, Рейнгольдъ**, Двинскій мѣщанинъ, Двинскъ, Дворянская ул., № 16.
Дамскіе и мужскіе ботинки, туфли, сапоги, калоши.
41. **Джентеторовъ-Черкесовъ, Ованесъ**, Ростовъ-на-Дону.
Байлажи и теплые кавказскіе сапоги.
42. **Дмитріева, Ефрема Егоровича и Магницкой, Екатерины Михайловны, Товарищество**, подъ фирмою „**Сапожно-башмачная мастерская А. Е. Егоровой**“, г. Казань, Воскресенская ул., д. Егоровой.
43. **Зайкинъ, Павелъ Дмитріевичъ**, мастерская обуви, Москва, Большая Серпуховская ул., д. Бакулина.
44. **Корсунскій, Иванъ Петровичъ**, Пермскій купецъ, мастерская обуви, Пермь, Сибирская ул., № 18.
45. **Крандель, М., и сынъ**, Варшава, Налевки, № 18.
Пробковыя издѣлія для обуви и перстянныя.
46. **Лебедевъ, Михаилъ Ивановичъ**, «Парижскій магазинъ обуви», Москва, Б. Лубянка, противъ Кузнецкаго моста.
47. **Маневичъ, П. З.**, фабрика обуви, Варшава, ул. Перелѣздъ, № 9.
Обувь.
48. **Михайло-Антонино-Кирилловскій Сиропитательный домъ**, Пермская губ., г. Кунгуръ.
Мебельная мастерская.
49. **Мрозъ, Михаилъ Августиновичъ**, сапожный мастеръ, Варшава, Маршалковская, № 18.
50. **Нѣмчинскій, Леонардъ Ивановичъ**, С.-Петербургъ, М. Итальянская, № 19.
Мужская и дамская обувь.
51. **Платтъ, Іоганъ Карловичъ**, сапожный мастеръ, Рига, Б. Королевская ул., № 2.
52. **Поздняковъ, Дмитрій Ивановичъ**, крестьянинъ села Кимры, Тверской губ., сапожный мастеръ, г. Гатчина, Люцевская ул., д. № 45.
53. **Помяновскій, Константинъ Михайловичъ**, Варшавскій цеховой, магазинъ мужской и дамской обуви, Варшава, Маршалковская ул., № 111.
54. **Пѣшеходовъ, Ѳедоръ Гавриловичъ**, Сарапульскій купецъ, кожаный заводъ, Вятская губ., г. Сарапулъ.

55. **Ратозинскій, Василій Флоріановичъ,** дворянинъ, сапожныхъ дѣлъ мастеръ, мастерская и магазинъ обуви, Ярославль, Мологская ул.
56. **Рахмановъ, Павелъ Кондратьевичъ,** Московскій купецъ, Москва, Мясницкая ул., д. Кузнецова.
Обувь.
57. **Рудиковъ, Василій Степановичъ,** крестьянинъ, Воронежская г., г. Острогожскъ, Пригородняя слобода Лушниковка.
Сапоги, ботфорты, штиблеты.
58. **Руновецкій, Францъ Павловичъ,** Варшава, Сольная ул., № 17.
Мужская обувь.
59. **Сартаковъ, Лаврентій Ивановичъ,** купецъ, Пермская губ., г. Кунгуръ.
Обувь кожаная мужская и дамская.
60. **Ситновъ, Григорій Ѳедоровичъ, съ сыновьями,** поставщикъ Его Императорскаго Величества, Ихъ Высочествъ и князя Черногорскаго, фабрика обуви, С.-Петербургъ, Большая Морская ул., № 28, Москва, Тверская ул., № 15.
Обувь.
61. **Смагинъ, Николай Васильевичъ,** Сарапульскій купецъ, кожевенный заводъ и мастерская мужской и дамской обуви, Вятская губ., г. Сарапулъ.
62. **Тарарумъ, Павелъ Максимовичъ,** Харьковская губ., г. Сумы.
Обувь кожаная.
63. **Товарищество С.-Петербургскаго механическаго производства обуви,** фабрика, С.-Петербургъ, Обводный каналъ, № 134.
64. **Токаревъ, Дмитрій Ивановичъ,** мастерская обуви, Ярославль, Духовская ул., соб. домъ.
65. **Харитоновъ, Петръ Павловичъ,** мѣщанинъ, Пермская губ., г. Соликамскъ.
Бохилы, пимы, коты.
66. **Чуватовъ, Алексѣй Павловичъ,** Кунгурскій купецъ, Пермская губ., г. Кунгуръ, соб. домъ.
Кожаная обувь.

Классъ 300. Бѣлье, галстухи, корсеты, перчатки и принадлежности одежды.

67. **Абрамсонъ, Исидоръ Григорьевичъ,** Московскій купецъ, корсетная фабрика, Москва, Долгоруковская ул., д. Цаплина.
68. **Айзиковичъ, Каролина Лазаревна,** Одесса, Дерибасовская ул., № 10.
Корсеты «Гигіена».
69. **Аксеновъ, Сергѣй Никитичъ,** Москва, Лѣнивка, д. Хлудова.
Издѣлія изъ мастики (камфарной).
70. **Алферовъ, Сергѣй Ильичъ,** Москва, Швивая горка, д. Петрова.
Галстухи.
71. **Баришъ, Алойса,** корсетная фабрика, Москва, Тверская часть, по Старо-Газетному пер., д. Шаблыкина.
72. **Биркенбергъ, Денозъ,** Москва, Леонтьевскій пер., 14, кв. 6.
Вѣера.
73. **Бочаровъ, Петръ Михайловичъ,** ремесленникъ, Ярославль, Вологодская ул., соб. домъ.
Крашеныя матеріи шерстяныя, шелковыя. Набивка ручной работы.
74. **Брунтейнъ, Софья Моисеевна,** Пермская временная купчиха, бѣлошвейная мастерская, Пермь, Сибирская ул.
Бѣлье мужское, дамское и вышивныя издѣлія.
75. **Буркгардтъ, Оскаръ,** С.-Петербургскій купецъ, корсетная фабрика, С.-Петербургъ, Васильевскій о-въ, 5 лин., № 46.
76. **Вигдорчикъ, Абрамъ Хаимовичъ,** Нижегородскій цеховой мастеръ, перчаточное и бандажное заведеніе, Н.-Новгородъ, Большая Покровка.
77. **Герасимовъ, Алексѣй Герасимовичъ,** Казань, уголъ Лядской и Рыбнорядской улицъ, д. Логинова.
Корсеты.
78. **Гзуховской, М. Г.,** фабрика искусственныхъ цвѣтовъ, Варшава, Новоліпки, № 2.
79. **Грюнбергъ, Елена Васильевна,** бандажно-корсетная мастерская, Москва, Смоленскій бульв., д. Духовского.
80. **Гукасовъ, Карапетъ Аркадьевичъ,** Елизаветпольская г., г. Нуха.
Шелкомъ шитые товары.
81. **Даниловъ, Михаилъ Даниловичъ,** Москва, Марьинская слобода, Глухой пер., соб. домъ.
Перчатки.
82. **Духновскій, Ѳеофанъ Михайловичъ,** С.-Петербургскій купецъ, С.-Петербургъ, Гостинный дворъ, № 127.
Дѣтскія вещи, приданое для новорожденныхъ, бѣлье, платья, костюмы, пальто и пр.
83. **Дютоа и К°,** корсетная фабрика, Кіевъ, Большая Владимірская, № 37.
Корсеты.
84. **Елисѣевъ, Николай Николаевичъ,** Владимірская губ., Горохо-вецкій у., село Верхній-Ландехъ.
Вышивки по полотну и бумажныхъ тканямъ, работы крестьянъ Владимірской и Нижегородской губерній.
85. **Зоиковскій, Альбинъ,** фабрика вязаныхъ издѣлій, Варшава, Новый Свѣтъ, 32.
86. **Зильберштейнъ, А.,** фабрика ручныхъ и машинныхъ вышивокъ, Варшава, Электоральная, № 19.
87. **Квядырянъ, Митрофанъ Александровичъ,** Московскій купецъ, фабрика бѣлья, Москва, Никольская, д. Третьяковыхъ.
Бѣлье мужское, дамское, дѣтское и постельное.
88. **Кіапари, Давидъ,** итальянскій подданный, чулочно-вязальное производство, Москва, Тверская ул., д. Саввинскаго монастыря.
89. **Кравчинскій, Руфимъ Петровичъ,** фабрикантъ перчатокъ и сыромятныхъ издѣлій, г. Житомиръ, фабрика перчатокъ — г. Житомиръ, по Бол. Бердичевской ул.
90. **Кривцова, Александра Иванова,** С.-Петербургъ, Саловая, 35.
Искусственные цвѣты и листья.
91. **Лашеева, Лидія Валеріановна,** Москва, Столешниковъ пер., д. Дунаева.
Костюмы русскіе и вышивания.
92. **Лебедева, Ѳеона Александровна,** крестьянка, Нижегородская губ., Семеновскій у., с. Боръ, дер. Балахна.
Вѣеръ, салфетка шелковая, шарфы, накидки, косынки, наволочки, головные платки, плетеныя кружева.
93. **Левисонъ, Владиміръ Борисовичъ,** потомственный почетный гражданинъ, Москва, Кузнецкій мостъ, д. кн. Гагарина.
Бѣлье и вышивания.
94. **Мандрыкина, Елена Евграфовна,** Харьковъ, Сумская у., № 104.
Искусственные цвѣты.
95. **Маршель, Августъ, и К°,** Варшава, Прага Широкая, № 22.
Чулочная и трикотажныя издѣлія.
96. **Матвѣевъ, Николай Ивановичъ,** зонточное заведеніе, Москва, Срѣтенскія ворота, д. Лобачева.
97. **Михайлова, Марія Вениаминовна,** мастерская издѣлій изъ пуха, Нижній-Новгородъ, Дворянская ул., д. Исаковичъ.
98. **Некрасова, Марія Васильевна,** учительница чулочной и фасоно-вязальной мастерской, Ярославль, Голубятная ул., № 3.
99. **Перецъ, Генрихъ Борисовичъ,** Екатеринбургскій куп., Екатеринбургъ.
Бѣлье.
100. **Полипинъ, Василій Дмитріевичъ,** Москва, Конная площадь, Мытный дворъ.
Чулочный, платочный, фуфаечный товаръ.
101. **Попова, Матрона Платоновна,** потомственная почетная гражданка, мастерская искусственныхъ цвѣтовъ, дамскихъ шляпъ и головныхъ уборовъ, С.-Петербургъ, Большая Итальянская, д. 24 — 6.
102. **Пржецлавская, С.,** Варшава, предмѣстье Прага, Воловья ул., № 40.
Галстухи.
103. **Равазди, Леонтинъ,** французскій гражданинъ, Одесса, Ришельевская, № 4.
Вышиваніе ручной летамицкой узоровъ на шелковыхъ и бумажныхъ матеріяхъ.
104. **Ромашева, Марья Афиногеновна,** Нижній-Новгородъ, Малая Покровская ул., № 3.
Батистовое матинэ.
105. **Савина-Соболева, Евдокія Филипповна,** Москва.
Дамскіе корсеты.
106. **Собакинъ, Семенъ Григорьевичъ,** Егорьевскій купецъ, Рязанская губ., г. Егорьевскъ.
Роговыя и металлическія пуговицы.
107. **Схолль-Энбертсъ, Лука Ивановичъ,** подъ фирмою **„Пауль Карльсонъ",** мастерская бѣлья, С.-Петербургъ, Большая Морская, 18.
108. **Токарева, Антонина Алексѣевна,** Нижегородская губ., г. Арзамасъ, Стрѣлецкая ул., д. Ильина.
Теплая вязаная обувь.
109. **Трибель, Гиларій Ивановичъ,** перчаточная фабрика подъ фирмою **„И. Трибель и сынъ",** Волынская губ., г. Житоміръ.
110. **Федорова, Марія Васильевна,** Нижній-Новгородъ.
Вышиваніе.
111. **Фридманъ, Максъ,** Курляндскій мѣщанинъ, бѣлошвейная мастерская, Казань, Воскресенская ул.
112. **Фридлендеръ и К°,** фабрика чулочныхъ и вязальныхъ издѣлій, Варшава, Новолипие, № 9.
113. **Хшановскій, Броиславъ Францовичъ,** Казань, Воскресенская ул.
Корсеты.
114. **Чеблоковъ, Петръ Александровичъ,** спеціальный магазинъ бѣлья, Москва, Рождественка, д. Суздальскаго подворья.
115. **Чижовъ, Николай Константиновичъ,** Казань, Воскресенская ул., д. Крупеникова.
Перчатки.
116. **Штейнеръ, Я. И.,** Московскій 2-й гильдіи купецъ, подъ фирмою **„Жакъ",** перчаточникъ; мастерская перчатокъ, Москва, Петровка, д. Рожкова.

Классъ 301. Мужское, дамское и дѣтское платье, издѣлія изъ парчи и руководство кройки.

117. **Андріановъ, Алексѣй Алексѣевичъ,** мастерская русскаго платья Воронежъ, Шепная площадь, д. Чернушкина.
118. **Аникинъ, Иванъ Степановичъ,** Нижній-Новгородъ, пассажъ, братьевъ Блиновыхъ.
Мужское и дамское верхнее платье.
119. **Айдинянцъ, Симонъ Аветовичъ,** портной, г. Баку.
120. **Бочаровъ, Павелъ Петровичъ,** красильное, набивное и пятновыводное заведеніе, Кострома, Русина ул.
121. **Бравальи, Термани и К°, Торговый домъ,** Москва, Тверская, д. Шаблыкина.
Готовое платье мужское и дамское.
122. **Васильевъ, Тимоѳей Макаровичъ,** Нижній-Новгородъ, Большая Покровская ул., д. Кемарскаго.
Мужское платье.
123. **Волхонскій, Николай Дмитріевичъ,** С.-Петербургскій ремесленникъ, мастерская церковнаго облаченія, С.-Петерб., Невскій пр., д. 57.
124. **Галецкая, Анель Францовна,** Варшава, Маршалк. ул., № 119.
Семь брошюръ на польскомъ языкѣ и одна книга на русскомъ языкѣ о кройкѣ и заготовленіи дамскихъ и дѣтскихъ платьевъ.
Чертежи, образцы и рисунки кройки.
125. **Емельяновъ, Дмитрій Емельяновичъ,** Московскій купецъ, мастерская мужского и дамскаго верхняго платья, Москва, Большая Лубянка, д. Голицына.
126. **Жеверженвъ, Иванъ Алексѣевичъ,** С.-Петербургъ, Троицкая улица, д. № 18 — 5.
Золотая риза съ прибором и серебряные щитые золотомъ воздухи.
127. **Карпова, А.,** жена запаснаго фельдфебеля, мастерская дамскихъ платьевъ, Ярославль.
128. **Курпель, Борисъ,** мастерская мужского платья, Рязань.
129. **Лохова, Надежда Дмитріевна,** мастерская дамскихъ нарядовъ, С.-Петербургъ, Чернышевскій пер., д. 20.
130. **Мандль, М. и И.,** фирма Московскаго куша **Мандль, Людвига Игнатьевича,** Москва, Черкасскій пер., Рязанская губ., въ селѣ Бѣлоомутѣ и въ другихъ селахъ.
Готовое верхнее платье, мужское, дамское и дѣтское, форменное и для учебныхъ заведеній и военные мундиры.
131. **Медвѣдевъ, Иванъ Ивановичъ,** крестьянинъ, мастерская мужского платья, Воронежъ, Большая Дворянская, д. Штемпель.
132. **Никитина, Ольга Алексѣевна,** С.-Петербургъ, Владимірская, № 6.
Руководство кройки и шитья бѣлья и платья.

133. **Пронинъ, Михаилъ Васильевичъ,** портной, Нижній-Новгородъ, Б. Покровка.
134. **Пѣтуховы, Н. и Г., братья, Торговый домъ,** мастерская готоваго платья, Москва, Ильинка.
135. **Серебренникова, Авдотья Ѳедоровна,** Нижегородская губ., село Большое Мурашкино.
Старинный костюмъ русскій — холодникъ, сшитый изъ золотой парчи.
136. **Толокнова, Татьяна Ивановна,** Москва, Новая площадь, Китайская стѣна, д. Вороновой.
Дѣтское платье.
137. **Уварова,** Уваровская школа кройки, Москва, Никитская.
138. **Фиргангъ, Владиміръ Карловичъ,** Московскій 1-й гильдіи купецъ, мастерская мужского и дамскаго платья, Москва и Рязанская губ., въ селахъ Верхній и Нижній Бѣлоомутъ и Сельцѣ.
139. **Цале, Левъ Романовичъ,** портной, Терская обл., Владикавказъ, д. Морозова.
140. **Цуккерманъ, Петръ Евдокимовичъ,** фабрика, красильня, Москва, Старая Басманная, д. Вознесенскаго.
141. **Шарыпкинъ, Константинъ Владиміровичъ,** дамскій портной, С.-Петербургъ, Екатерининскій каналъ, № 27.
142. **Шмайко Абеловичъ,** мѣщанинъ, г. Кронштадтъ, Екатерининская ул., д. Жалдобиной.
Книга рукописная и рисунки платьевъ.
143. **„Экономія“,** мастерская, завѣдывающій потомственный почетный гражданинъ Леонидъ Ѳедоровичъ Габерцеттель, С.-Петербургъ, Офицерская, № 15.
Шитье золотомъ и серебромъ.
144. **Якоби, Марія Васильевна,** подъ фирмою **„Скворцевичъ“,** Москва, Каммергерскій пер., д. Толмачевой.
Дамскія платья.

Группа 93.

Издѣлія изъ металловъ.

Классъ 302. Сусальное золото и серебро.

1. **Дмитріевъ, Константинъ Дмитріевичъ,** сусальныхъ дѣлъ мастеръ, Москва, 1 Мѣщанская, Грохольскій пер.
2. **„Іевлева, Н. и Виноградова, Л.“, Торговый домъ,** Москва, Пречистенскій бульваръ, собств. д.
Сусальное золото, двойникъ и серебро русской и иностранной фирмы.
3. **Князевъ, Александръ Алексѣевичъ,** Пошехонскій купецъ, мастерская сусальнаго золота, Ярославская губ., г. Пошехонье.
4. **Марковъ, Павелъ Марковичъ,** временный Московскій купецъ, торгующій подъ фирмою **„Братья П. и Ф. Марковы“,** Москва. Полянка, Петропавловскій переулокъ.
Золото и серебро.
5. **Мумриковъ, Петръ Ивановичъ,** Вязниковскій купеческій сынъ, паровая металло-прокатная фабрика, Владимірская губ., слобода Мстера.
6. **Скородумова, Анна Евтихіевна, съ сыномъ,** сусальное заведеніе, Москва, Арбатъ, д. Новикова.
7. **Ясаковъ, Логинъ Яковлевичъ,** мастерская сусальнаго золота, Ярославль, Борисоглѣбская ул., № 37.

Классъ 303. Издѣлія изъ мѣди, цинка, олова, никкеля, свинца и другихъ металловъ и ихъ сплавовъ.

8. **Аболингъ, Иванъ Яковлевичъ,** фабрика ламповыхъ издѣлій, С.-Петербургъ, уголъ Вознесенскаго проспекта и Екатерининскаго канала, № 23—79.
9. **Александровъ, Петръ Павловичъ,** мѣщанинъ Сергіевскаго посада, Москва, Большая Никитская, д. Малаго Вознесенія.
Мѣдныя издѣлія и жестяные кофейники.
10. **Аленчиковъ и Н. Зиминъ, преемники Е. И. Любимовой,** мѣдно-латунный заводъ, Владимірская губ., Покровскій у., с. Ѳедоровское.
11. **Андроновъ, Николай Константиновичъ,** Ярославскій купецъ, заводы бронзовыхъ издѣлій съ 1858 г. и желѣзныхъ издѣлій съ 1891 г., Ярославль.
12. **Аникинкинъ, П., Грязновъ,** Москва, галлерея Голофтеева.
Движущіяся металлическія игрушки.
13. **Бангертъ, Л.,** либавскій заводъ производства жести.
14. **Баташевы, братья Алексѣй и Иванъ Степановичи,** фабрика самоваровъ, Тула, Ново-Павшинская ул.
15. **Баташева, Василія Степановича, наслѣдники,** фабрика самоваровъ, Тула.
16. **Баташевъ, Николай Ивановичъ,** потомств. дворянинъ, Тула, Милліонная ул., № 451.
Скобяныя издѣлія и самовары, замки и печные приборы.
17. **Болховитинъ, Григорій Васильевичъ,** металлическое заведеніе. Москва, Большая Дворянская ул., соб. домъ.
18. **Бонакеръ, Вилибальдъ Вильгельмовичъ,** прусскій подданный, фабрика издѣлій изъ печатной жести, сапожной ваксы и мази и металлической мази для чистки металловъ, Московскаго уѣзда, 2 стана, за Семеновскою заставою, соб. д.
19. **Босовскій, Людвигъ Антоновичъ,** фабрика эмалированныхъ надписей, С.-Петербургъ, Невскій пр., № 108.
20. **Бухъ, братья,** фабрика металлическихъ пуговицъ, С.-Петербургъ, Васильевскій островъ, 5 линія, № 20.
21. **Бухъ, братья и Вернеръ, Т.,** Акціонерное Общество металлическихъ фабрикъ Норблинъ, Варшава, Желѣзная ул., № 51.
22. **Ваныкинъ, Егоръ Александровичъ,** Тульскій купецъ, фабрика самоваровъ, Тула, Съѣзжинская ул.
23. **Веденѣевъ, Федоръ Алексѣевичъ,** мѣдно-литейный заводъ, Нижегородская губ., Балахнинскій у., с. Пурехъ.
24. **Вейсъ, Августъ Михайловичъ,** подъ фирмою «Старръ и К°», фабрика желѣзныхъ издѣлій, Рига, Митавская часть, Старо-галерная площадь, № 84а.
25. **Вешицкій, М.,** Варшавская фабрика металлическихъ издѣлій, Варшава, ул. Вроней, № 69.
26. **Викторовъ, Петръ Андреевичъ,** Моск. 1 г. куп., Москва, Никольская, Ветошный рядъ, зданіе Верхнихъ Торговыхъ рядовъ.
Мѣдныя издѣлія.
27. **Воронцовъ, Гавріилъ Тимоѳеевичъ,** фабрика самоваровъ, Тула, с. Чулково, Рождественская ул.
28. **Воронцовъ, Дмитрій Осиповичъ,** Тульскій купецъ, Тула, Чулково, набережная, соб. д., № 118.
Самовары и подносы.
29. **Воронцовъ, Николай Алексѣевичъ,** фабрика самоваровъ, Тула, Томилинская ул., соб. д.
30. **Высочайше утвержденное Генеральное Общество французской ваксы,** Анонимное Общество, фабрика, Москва, Кожевники, Дербеновская набережная, соб. д.
Издѣлія изъ печатанной и бѣлой жести: чайницы, коробки для кондитерскихъ, парфюмерныхъ, аптекарскихъ и другихъ товаровъ, плакаты и пр.
31. **Гагенъ и Сольдани,** фабрика металлическихъ капсюлей, Курляндская губ., г. Либава.
32. **Гермаковъ, Кузьма Трифоновичъ,** Ростовъ-на-Дону, Тамерникъ, Луговая, 52.
Шлифованныя раковины съ бронзой.
33. **Гилленшмидтъ-фонъ, Стандершельдъ и Шекаразинъ, Торговый домъ,** Тульскій частный патронный заводъ съ латуннымъ отдѣленіемъ.
34. **Гольтяковъ, Николай Ивановичъ, съ сыновьями,** Тула, соб. домъ.
Самовары, ружья, револьверы.
35. **Греймъ, Александръ Федоровичъ,** заведеніе ламповыхъ дѣлъ, Ревель, Глинская ул., № 411.
36. **Григорьевъ, Василій Григорьевичъ,** Москва, Балканъ, Астраханскій пер., д. Сальникова.
Поплавки для лампадъ и мелкія издѣлія изъ жести.
37. **Гумалъ, В. Ф.,** Москва, Ирининская ул., д. Ромбой.
Мелкія металлическія вещи, блочки, крючки и другія штамповальныя издѣлія.
38. **Густовы, братья,** крестьяне Нижегородскаго у., с. Безводнаго.
Металлическія полотна: мѣдное, желѣзное, плетеное, машинное, удочки рыболовныя, крючки для одежды, цѣпочки лампадныя, цѣпи: проволочно-бронзированныя, желѣзныя вѣсовыя, корабельныя, станокъ ткацкій, станокъ для вытягиванія проволоки.
39. **Денищукъ, Владиславъ,** фабрика вывѣсокъ, Варшава, Новый Свѣтъ, № 62.
Вывѣски.
40. **Дитмаръ, Р.,** варшавская фабрика лампъ, г. Варшава, Холодная ул., № 43.
41. **Збукъ, Василій Ксенофонтовичъ,** Московскій купецъ, Москва, Сущевская ул., соб. домъ.
Форменныя металлическія пуговицы и бронзовые натѣльные кресты.
42. **Земцовы, Вѣра Андреевна и Василій Яковлевичъ,** Тула, Милліонная ул., соб. домъ.
Дверные, оконные и печные приборы.
43. **Износковъ, Зуккау и К°, Торговый домъ,** С.-Петербургъ, Главная контора: Малая Морская, № 9.
Заводы: «Славянинъ», оцинкованнаго листового желѣза и издѣлія изъ него въ Н.-Новгородѣ, «Новый Бзинь и Вулканъ» чугунной эмалированной посуды. Ст. Бзинь, Ивангородъ-Домбровской ж. д. и въ г. Ченстоховѣ.
44. **Калининъ, Николай Ивановичъ,** Московскій мѣщанинъ, Москва, Пятницкая, по Строгановскому пер., № 15.
Металлическія штампованныя издѣлія: пуговицы, принадлежности для театральныхъ костюмовъ.
45. **Капырзинъ, Иванъ Федоровичъ,** тульскій цеховой, фабрика самоваровъ, Тула, Чулково, Протопоповская.
46. **Касаткинъ, Алексѣй Ивановичъ,** фабрика металлическихъ капсюлей, металлической бумаги и издѣлій изъ сплавовъ, олова съ другими металлами, Москва, Солянка, Серебреническій пер.
47. **Каменевъ, Василій Матвѣевичъ,** Саратовскій купецъ, колокольный заводъ, Саратовъ.
48. **Кировъ, Иванъ Григорьевичъ,** Московскій купецъ, слесарно-механическое заведеніе, Москва, Большая Якиманка, д. Константинова.
49. **Клемъ, Е.,** мастерская издѣлій изъ британскаго металла, С.-Петербургъ, Б. Подъяческая, № 31.
50. **Козерскій, Александръ Карловичъ,** С.-Петербургъ, Б. Морская, 18.
Абажуры.
51. **Кольчугинъ, Александръ Григорьевичъ,** потомств. поч. гражд., заводъ мѣдныхъ издѣлій, Москва, Хрустальный пер., № 62.
52. **Куриловъ, Михаилъ Васильевичъ,** Ставропольская губ., Новогригорьевскій у., с. Прасковая.
Латунный усовершенствованный самоваръ.
53. **Курмакова, Любовь Николаевна,** наслѣдница Н. А. Бакулева, колокольный заводъ, Вятская губ., г. Слободской.
54. **Кухта, Осипъ,** варшавская фабрика комнатныхъ ледниковъ, металлическихъ издѣлій и кухонной деревянной посуды, Варшава.
55. **Лавровъ, Александръ Степановичъ,** отставной генералъ-маіоръ, подъ фирмою «Высочайше утвержденное Товарищество Гатчинскаго завода А. С. Лаврова», С.-Петербургская губ., Гатчина.
Звонъ церковныхъ колоколовъ.
56. **Левандовскій, Ѳома,** фабрика сифоновъ, Варшава, Долгая ул., № 8.
57. **Липпертъ, Оттонъ Ивановичъ,** техникъ, С.-Петербургъ, Съѣзжинскій пер., д. 5.
Уличный фонарь «Дифференціалъ», горитъ безъ стекла.
Личадѣевъ, Алексѣй Алексѣевичъ, С.-Петербургъ, Загородный проспектъ.
Токарные станки, фрезировочныя и строгательныя машины, купорныя машины.
58. **Лорецъ, Эдуардъ,** фабрика кондитерскихъ формъ для шоколада, Варшава, Подвальная ул., № 5.
59. **Ло-Робинсонъ и К°,** Рига, Замковая ул., № 13.
Бутылки съ механическими запорами.
60. **Лурья и Кронгельдъ** Вольская фабрика ложекъ и разныхъ металлическихъ издѣлій «Британія», Варшава, Налевки, № 23, фабрика въ дер. Волѣ, Варшавской губ.
Ляго, Люціанъ Юзефовичъ, фабрикантъ сифоновъ, Варшава, Новолип. ул., № 55.

61. **Масина, Филиппъ Лукичъ,** С.-Петербургъ, Екатерининскій каналъ, 27.
Цѣпи штампованныя, безъ спайки, разборныя изъ стали, желѣза, мѣди и проч. сплавовъ— для упряжи, блоковъ и проч. Приборы для навѣшиванія сторъ, завѣсей, маркизъ и пр. безъ прибивки ихъ гвоздями и съема таковыхъ безъ лѣстницъ. Штампованные бубенчики, подсвѣчники, гвозди.
62. **Моховъ, Иванъ Ивановичъ,** Московскій купецъ, рессорная и пружинная фабрика, Москва, Покровка, Машковъ пер., № 17, Отдѣленіе—С.-Петербургъ, Невскій пр., № 108, и Казань, Проломная, д. 32.
63. **Мумриковъ, Василій Ивановичъ,** Вязниковскій купеческій сынъ, Владимірская губ., д. Мстера.
Фабрика поталя.
Поталь разныхъ колеровъ.
64. **Носенковы, братья, Александръ и Сергѣй Ивановичи,** устинскій металлическій заводъ, Москва, у Устинскаго моста.
65. **Обертюръ, В., и К⁰,** слесарно-механическая мастерская, С.-Петербургъ, Гагаринская, 32.
66. **Оловянишниковъ, Иванъ Порфирьевичъ,** торгующій подъ фирмою **„П. И. Оловянишникова сыновья"**.
Колокола.
67. **Орловъ, Василій Филипповичъ,** спеціальное производство водогрѣйныхъ кубовъ, Москва, Садовники, д. Клюгина.
68. **Пиновъ, Лудвигъ Густавовичъ,** хозяйственныя кухонныя принадлежности, С.-Петербургъ, Литейный пр., № 40.
69. **Приваловы, братья,** Нижнеломовскіе Пензенской губ. купцы, колокольные заводы въ Нижнемъ-Новгородѣ и въ Нижнемъ-Ломовѣ.
70. **Привесъ, Л. Ш.,** мѣдно-плющильный и латунный заводъ «Осины», Петроковская губ., Бреченскій у. Депо—Варшава и С.-Петербургъ.
71. **Путвинскій, Антонъ Фердиначдовичъ,** штабсъ-капитанъ морской артиллеріи, С.-Петербургъ, Большой Самсоніевскій пр., № 18.
Аллюминевыя горѣлки для деревяннаго масла, для лампадъ и образныхъ и церковныхъ свѣчъ.
72. **Растеряевъ, Сергѣй Ивановичъ,** С.-Петербургской 1 гильдіи купецъ, заводъ дроби, С.-Петербургъ, у Московской заставы.
73. **Ривлинъ, Самуилъ Филипповичъ,** Одесса, Троицкая ул. № 28.
Мѣдныя издѣлія: аппаратъ для нагрѣванія и варки на лампѣ, подъ названіемъ «ламповаръ-экономія» (новое изобрѣтеніе). Тушильники, лампогасители.
74. **Савельичевъ, Макаръ Ивановичъ,** мастерская золоченія проволоки и тканья мѣдныхъ и желѣзныхъ ситъ, Нижегородская губ. и у., с. Безводное.
75. **Самгинъ, Андрей Дмитріевичъ,** Московскій 2 гильдіи купецъ, колокольный заводъ, Москва, Мѣщанская, Мало-Спасскій пер.
76. **Серковскій, Иванъ Осиповичъ,** фабрика ламп и бронзовыхъ издѣлій, Варшава, Новолипе, № 76.
77. **Ситниковъ, Василій Васильевичъ,** мѣщанинъ, мастерская мѣдныхъ издѣлій, Вятская губ., г. Слободской.
78. **Сквозниковъ, Григорій Андреевичъ,** мѣщанинъ, г. Курскъ.
Сита для вѣялокъ, сортировокъ, крупорушекъ и просорушекъ.
79. **Смирновы, братья,** слесарный заводъ, Москва, Лужицкая улица, соб. домъ.
80. **Субботинъ, Иванъ Степановичъ,** Тульскій врем. куп., фабрика дверныхъ замковъ, оконныхъ и печныхъ приборовъ, Тула, Демидовская ул.
81. **Таммерфорсская фабрика дроби,** Финляндія, г. Таммерфорсъ.
82. **Тихомировъ, Николай Семеновичъ,** крестьянинъ Московской губ., Бронницкаго у., деревня Нестерово, мѣдно-литейная мастерская, Москва, Большая Покровка, д. Шишелово.
83. **Тонышевъ, Василій Васильевичъ,** крестьянинъ, Нижегородская губ., Балахнинскій у., с. Городецъ.
Оловянные перстни, кольца, кресты, серьги.
84. **Торбекъ, Егоръ Егоровичъ,** патронный заводъ, Москва, Театральная пл., д. Челышева.
85. **Трайнинъ, С. А.,** заводы оцинкованнаго желѣза и бѣлой жести, С.-Петербургъ, Измайловскій пр., 11 рота, № 11.
86. **Туляковы, братья Григорій и Николай Ивановичи,** фабрика самоваровъ и чугунныхъ издѣлій, Тула.
87. **Тяпковъ, Василій Семеновичъ,** крестьянинъ Московской губ., Богородицкаго у., д. Перхурьевой, самоварная фабрика и разныхъ мѣдныхъ издѣлій, Московская губ., Павловскій посадъ.
88. **Фейгенбаумъ, Вольфъ Израилевичъ, и сынъ,** фабрика металлическихъ издѣлій, г. Сѣдлецъ.
89. **Финляндскій, Павелъ Николаевичъ,** потомств. поч. гражд., колокольный заводъ, Москва, Коптельскій пер., № 14.
90. **Фоггъ, Павелъ Августовичъ,** фабрика бронзовыхъ и никелевыхъ оковокъ для мебели, Варшава, Жабная ул.
91. **Фольманъ и Муллеръ,** Варшава, Крахмальная ул., № 36.
Металлическіе гребни и галантерейныя издѣлія.
92. **Хаймовичъ, Григорій Абрамовичъ,** С.-Петербургскій купецъ, фабрика жестяныхъ и мѣдныхъ издѣлій; чайнаго, мыльнаго и товарнаго листового свинца, чайныхъ пломбъ, оловянной фольги; заводъ бѣлой жести и хромолитографія по жести. С.-Петербургъ, Васильевскій о-въ, 5 л., № 16.
93. **Хржановскій, Эдмундъ Ивановичъ,** фабрика манекеновъ, Варшава, Бѣменская ул., № 16.
94. **Чарышникова, Ефросинія Дмитріевна, съ сыновьями,** колокольный заводъ, Нижегородская губ., г. Балахна.
95. **Череповъ и Ѳомичевъ, Торговый домъ,** Москва, Тверская застава, собств. домъ.
Оцинкованное желѣзо для крышъ.
96. **Шамарины, братья, Владиміръ и Дмитрій Ивановичи,** Тульскіе купцы, самоварная фабрика, Тула, Нагорская ул., соб. д.
97. **Шапошникова, Ефима, наслѣдники,** мѣдно-латунный заводъ, Владимірская губ., Покровскій у., г. Киржачъ. Торговля — Москва, Никольская ул., Третьяковскій проѣздъ, № 16.
98. **Шенцелеръ, И., и К⁰,** литейный заводъ, С.-Петербургъ, Лейхтенбергская ул., № 3.
99. **Шефферъ, Вл. Вл.,** С.-Петербургскій свинцово-олово-прокатный заводъ, С.-Петербургъ, Васильевскій о-въ, 14 л., № 5.
100. **Шишонковъ, Ефремъ Александровичъ,** крестьянинъ, Ярославскій у., д. Курдутово.
Самовары.
101. **Шмейль, Юлій Артуровичъ,** слесарная фабрика, Москва, Руновская набережная, № 110.
102. **Штейнгель, Максимъ Васильевичъ,** баронъ, русская фабрика металлическихъ полотенъ, Кіевъ, Кузнечная ул., соб. д.
103. **Юдзонъ, Мордухъ Шмуліевичъ,** граверно-механическое заведеніе, Кіевъ, Бессарабская ул., д. 5.
104. **Якобсонъ,** фирма **„Ферролитъ"**, С.-Петербургъ, Владимірская, № 14.
Ферролитовые чаны, бакл. и др. новое предпріятіе.
105. **Ясашновъ, Михаилъ Федоровичъ,** Москва, Посланниковъ пер., соб. д.
Свинцовая бумага для обертки чая, гастрономическое и кондитерское олово; капсюли для бутылокъ.

Классъ 304. Часы, вѣсы и вѣсовыя коромысла.

106. **Анцелевичъ, Анцель Вульфовичъ,** Екатеринбургскій 1-й г. купецъ, фабрика часовъ, г. Екатеринбургъ.
107. **Арискинъ, Василій Матвѣевичъ, и сыновья,** крестьянинъ, мастерская часовъ, Симбирская губ., Алатырскій уѣздъ, с. Каблево.
108. **Ахмаровъ, Абдулъ Хамемъ Абдулъ Хакимовъ,** крестьянинъ, Казанская губ. и уѣздъ, д. Дубьялъ.
Часы: стѣнные, оконные и компасы брелочные и дорожные.
109. **Аѳанасьевъ, Тимоѳей,** часовое заведеніе, Москва, Калужскія ворота, д. Комаровыхъ.
110. **Бобыринъ, Василій Ивановичъ,** крестьянинъ, мастерская вѣсовыхъ коромыселъ, Горбатовскій у., с. Павлово.
111. **Букашевъ, Григорій Алексѣевичъ,** мастерская вѣсовыхъ коромыселъ, Нижегородская губ., Семеновскій у., деревня Ежева.
112. **Букашевъ, Алексѣй Григорьевичъ,** мастерская вѣсовыхъ коромыселъ, Нижегородская губ., Семеновскій у., д. Ежева.
113. **Веберъ, Дене и К⁰,** фабрика столовыхъ, десятичныхъ и сотенныхъ вѣсовъ, Варшава, Житная ул., № 23.
114. **Винтеръ, Альвина Ивановна,** подъ фирмою **„Фридрихъ Винтеръ"**, С.-Петербургъ, Невскій пр., № 78.
Часы.
115. **Войдекъ, Антонъ Матвѣевичъ,** Одесса, Полицейская ул., № 41.
Вѣсы для взвѣшиванія хлѣба.
116. **Вѣсовщиковъ, Федоръ Флегонтовичъ,** цеховой мастеръ, Нижній-Новгородъ, Мартыновская ул.
117. **Гене, Юліусъ Андреевичъ,** купецъ 2-й гильдіи, Тифлисъ, Дворцовая ул., д. Грузинскаго дворянства.
Книга: «Полный курсъ часового мастерства» и принадлежащій къ ней атласъ съ рисунками.
118. **Гессъ, Вильгельмъ,** фабрика вѣсовъ, г. Люблинъ.
119. **Дмитріевъ, Алексѣй Алексѣевичъ,** Московскій мѣщанинъ, часовая мастерская, Москва, Срѣтенка, д. № 24.
120. **Дмитріевъ, Алексѣй Дмитріевичъ,** Московскій мѣщанинъ, часовой мастеръ, Срѣтенка, д. 14.
121. **Дмитріевъ, Павелъ Алексѣевичъ,** Московскій мѣщанинъ, часовой мастеръ, Москва, Срѣтенка, д. 14.
122. **Егоровъ, Кузьма Ефимовичъ,** московскій цеховой, Москва, Бутиковскій пер., соб. д., № 10.
Часы.
123. **Кабчевскій, І.** С.-Петербургъ, Гороховая, № $^{31}/_{34}$.
Новыя изобрѣтенія: экипажные фонари-часы, подсвѣчники-часы «Эльпортъ».
134. **Карачистовъ, Николай Алексѣевичъ,** Горбатовскій купецъ, мастерская коромыселъ для вѣсовъ, Нижегородская губ., Горбатовскій у., с. Павлово.
125. **Кацъ, Илья Самойловичъ,** инженеръ, спеціальная фабрика десятичныхъ, сотенныхъ и столовыхъ вѣсовъ, Одесса, уголъ Институтской и Манежной, собств. д., № 3.
136. **Кильгастъ, Фридрихъ,** Шлиссельбургскій мѣщанинъ, часовой мастеръ, С.-Петербургъ, Клинскій просп., № 15.
127. **Коротковъ, Гавріилъ Ивановичъ,** заведеніе вѣсовыхъ коромыселъ, Нижній-Новгородъ, Бѣлкино-Меленковское волостное Правленіе.
128. **Мухинъ, Василій Осиповичъ,** крестьянинъ, мастерская коромыселъ, Нижегородская губ., Семеновскій у., д. Суконщ.
129. **Назаровъ, Сергѣй Васильевичъ,** С.-Петербургъ, Троицкая, 32.
Точные вѣсы и разновѣски.
130. **Ромашевъ, Борисъ Германовичъ,** мастерская часовъ, Нижній-Новгородъ, Покровская площадь.
131. **Сухаревъ, Іеронимъ Васильевичъ,** крестьянинъ, Нижегородская губ., Семеновскій у., д. Останкино.
Вѣсы балансовые, десятичные, сотенные столовые.
132. **Фортвенглеръ, братья,** фабрика часовъ, Варшава, Окоповая улица, № 2.
133. **Хмѣлевскій, Лейба Шеваховичъ,** фабрика стѣнныхъ часовъ и часовыхъ механизмовъ, Петроковская губ., гор. Лодзь.
134. **Чадаевъ, Макаръ Ивановичъ,** кузнечная мастерская, Нижегородская губ., Семеновскій у., д. Останкино.
135. **Чиненковъ, Ѳедоръ Павловичъ,** часовыхъ дѣлъ мастеръ, Нижегородская губ., г. Горбатовъ.
136. **Шперлинга, Юліуса, наслѣдники,** фабрика вѣсовъ, Варшава, ул. Лешко, № 90.

Классъ 305. Ножевый товаръ.

137. **Банинъ, Александръ Ивановичъ,** крестьянинъ, мастерская ножницъ, Нижегородская губ., Горбатовскій у., с. Павлово.
138. **Банинъ, Александръ Николаевичъ,** фабрика стальныхъ издѣлій, Нижегородская губ., Горбатовскій у., с. Павлово.
139. **Битюринъ, Константинъ Михайловичъ,** крестьянинъ, фабрика стальныхъ издѣлій, Нижегородская губ., Горбатовскій у., с. Ворсма.
140. **Брабецъ, Антонъ Осиповичъ,** С.-Петербургъ, Большая Морская, № 40.
Стальныя издѣлія.
141. **Брабецъ, братья,** фабрика стальныхъ издѣлій, Владимірская губ., д. Поповка.
142. **Брабецъ, Эдуардъ Іосифовичъ,** придворный фабрикантъ, Москва, Столешниковъ пер., собств. д.
143. **Варыпаевъ, Ѳедоръ Михайловичъ,** Горбатовскій купецъ, придворный поставщикъ, фабрика стальныхъ издѣлій, Нижегородская губ., село Павлово.

144. **Волковъ, Василій Ивановичъ,** крестьянинъ, Владимірская губ., Муромскій у., д. Медвѣдовцевой.
Стальныя издѣлія.
145. **Вороновъ, Никифоръ Өедоровичъ,** крестьянинъ, Владимірская губ., Муромскій у., д. Плоцкова.
Мастерская стальныхъ издѣлій.
146. **Завьяловъ, Николай Михайловичъ,** крестьянинъ, Нижегородская губ., Горбатовскій у., с. Павлово.
Ножи: перочинные, столовые и хлѣбные разныхъ сортовъ. Ножницы.
147. **Завьяловы, Л. и А., Высочайше утвержденное Товарищество** фабрики производства стальныхъ издѣлій, Нижегородская губ., Горбатовскій у., с. Ворсма, и отдѣленіе — Владимірская губ., Муромскій у., с. Вачи и д. Лобково.
148. **Зеннекенъ, Густавъ,** фабрика пилъ и напилковъ, Рига (Torенсбергъ), Новое Митавское шоссе, № 2.
149. **Ереминскій, Александръ Ивановичъ,** г. Солигаличъ, Потницкая ул., соб. д.
Мясницкія тупицы, топоры: плотницкіе, бондарные, лѣсорубные. Коса ручной работы.
150. **Калягинъ, Иванъ Яковлевичъ,** Владимірская губ., Муромскій у., с. Глѣбово.
Ножи и вилки.
151. **Калягинъ, Яковъ Артемьевичъ,** Нижегородская губ., Горбатовскій у., с. Павлово.
Стальныя издѣлія: ножи и ножницы разныхъ сортовъ.
152. **Капустинъ, Иванъ Васильевичъ,** Нижегородская губ., Горбатовскій у., с. Тумботино.
Стальныя ножницы и медицинскіе инструменты.
153. **Климова, Раиса Васильевна, съ сыновьями,** Нижегородская губ., Горбатовскій у., Луговая ул.
Стальныя издѣлія: ножи и вилки.
154. **Кондратова, Дмитрія Дмитріевича, наслѣдники,** фабрика стальныхъ издѣлій, Владимірская губ., Муромскій у., с. Вачи.
155. **Кондратовъ, Василій Дмитріевичъ,** фабрика стальныхъ издѣлій, Владимірская губ., Муромскій у., с. Вачи.
156. **Кондратовъ, Иванъ, съ сыновьями,** Владимірская губ., Муромскій у., д. Деревнищи.
Столовые ножи, вилки, кинжалы, сахарные щипцы, штопоры.
157. **Ларіоновъ, Семенъ Прокофьевичъ,** Нижегородская губ., Горбатовскій у., с. Павлово.
Ножницы и щипцы разныхъ формъ и величинъ.
158. **Мауснеръ, Э.,** рижская фабрика ножей, г. Рига, Дюнамюндская ул., 29.
159. **Окомелковъ, Иванъ Васильевичъ,** фабрикантъ, Нижегородская губ., Горбатовскій у., с. Павлово.
Ножи столовые, хлѣбные и ножницы.
160. **Омаровъ, Измаилъ,** оружейный мастеръ, Терская обл., Владикавказъ, Красноярская ул., д. Апрелова.
161. **Омаровъ, Османъ,** оружейный мастеръ, Терская обл., Владикавказъ, Красноярская ул., д. Апрелова.
162. **Омаровъ, Шагамотинъ,** оружейный мастеръ, Владикавказъ, Армянскій базаръ, Красноярская улица.
163. **Павловская кустарная артель,** Нижегородская губ., Горбатовскій у., с. Павлово.
164. **Первовы, братья, Николай и Михаилъ Васильевичи, Торговый домъ,** Нижегородская губ., Горбатовскій у., с. Павлово, фабрика металлическихъ издѣлій, Горбатовскій у., с. Сосновское.
165. **Правленіе Павловской кустарной артели,** Горбатовскій у., с. Павлово.
Ножи столовые, кухонные, буфетные, ремесленные, пчеловодные; стальные инструменты.
166. **Птицынъ, Михаилъ Зиновьевичъ,** крестьянинъ, фабрикантъ стальныхъ издѣлій, Нижегородская губ., Горбатовскій у., с. Ворсма.
167. **Суховъ, Даніилъ Ивановичъ, съ сыновьями,** крестьянинъ фабрика стальныхъ издѣлій, Владимірск. г., Муромскій у., дер. Горъ.
168. **Сѣдовъ, Василій Алексѣевичъ, и Бейнсъ, В.,** крестьянинъ, Горбатовскій у., с. Ворсма.
Столовые, перочинные ножи, кинжалы и ножницы.
169. **Теребинъ, Михаилъ Ивановичъ, съ сыновьями,** заведеніе металлическихъ ножей, вилокъ, Нижегородская губ., Горбатовскій у., с. Павлово.
170. **Тычкинъ, Иванъ Яковлевичъ,** крестьянинъ, мастерская стальныхъ издѣлій, Владимірская губ., Муромскій у., с. Вачи.
171. **Филатовъ, Василій Павловичъ,** Нижегородская губ., Горбатовскій у., д. Хрѣново.
Стальныя ножницы.
172. **Финская пильная акціонерная фабрика,** Финляндія, Таммерфорсъ.
173. **„Фискарсъ" Акціонерное Общество,** Финляндія, Нюландская губ., «Фискарсъ».
174. **Чилинъ, Семенъ Алексѣевичъ,** кустарь, Нижегородская губ., Горбатовскій у., с. Павлово.
Ножи и вилки столовые, ножи буфетные, замки, щипцы.
175. **Чупровъ, Василій Ивановичъ,** Владимірская губ., Муромскій у., с. Вачи.
Ножи, вилки, подпилки, ножницы, перочинные ножи, топоры.
176. **Широковъ, Петръ Михайловичъ,** Владимірская губ., Муромскій у., д. Еремѣева.
Стальные ножи съ вилками.
177. **Щеткинъ, Петръ Васильевичъ,** Горбатовскій купецъ, фабрика лопатъ, подпилковъ, топоровъ, долотъ, ножей, ножницъ и другихъ стальныхъ издѣлій, Нижегородская губ., Горбатовскій уѣздъ, с. Павлово.
178. **Щукины, Семенъ и Петръ Филипповичи,** фабрика стальныхъ издѣлій, Владимірская губ., Муромскій у., д. Горы.
179. **Эрбе, Отто,** фабрика напильниковъ, Рига, Ревельская ул., № 7—8.

Классъ 306. Издѣлія изъ желѣза, чугуна и стали.

180. **Адольфовъ, Николай Васильевичъ,** слесарно-рѣшеточное заведеніе, Ярославль, Варварьинская, соб. домъ.
181. **Ашихминъ, Константинъ Константиновичъ,** ветеринарный врачъ, образцовая кузница, Воронежъ, Б. Московская улица.
182. **Бартушевичъ, Ѳ., бывшій И. Викингъ и К°,** чугуннолитейный заводъ для изготовленія ковкаго чугуна и фабрика копировальныхъ прессовъ и чугунныхъ издѣлій, Рига, Александровская ул., № 167.
183. **Бингъ, Э., и К°,** рижское промышленное Товарищество для производства иголокъ, Рига.
184. **Битепажъ, Михаилъ Августовичъ,** С.-Петербургъ, Васильевскій о-въ, 8 лин., № 63 — 71, торговля подъ фирмою «Я. Беккеръ», магазинъ — Казанская площадь, № 18 — 27.
Литыя чугунныя рамы для роялей. Металлическія принадлежности для фортепіаннаго производства.
185. **Бруно-Гофмаркъ,** винтодѣлательный и механическій заводъ, С.-Петербургъ, Выборгская сторона, Тихвинская ул., № 8.
186. **Бѣлопуховъ, Андрей Петровичъ,** Сызранскій купецъ, Симбирская губ., г. Сызрань, соб. домъ.
Топоры, долото.
718. **Вулканъ,** Товарищество варшавской фабрики металлическихъ издѣлій, Варшава-Прага, Намѣстниковская ул., № 2.
188. **Вяцкій, Егоръ Николаевичъ,** Тульская губ., г. Алексинъ.
Подковы, топоры, лопатки штукатурныя, расширитель.
189. **Гантке, Б.,** Общество металлическихъ заводовъ въ Варшавѣ и Екатеринославѣ, Правленіе—Варшава, Тверская улица.
190. **Гизингеръ, Ф. Л., баронъ,** владѣлецъ завода Больнесъ, Финляндія, приходъ Карисъ.
Желѣзныя и стальныя издѣлія: топоры, вилы, заступы, лопаты, молотки, орудія для каменной работы и пр.
191. **Гиршманъ, С., и сынъ,** игольная фабрика, Курляндская губ., г. Гольдингенъ.
192. **Гульдшинскій, С., съ сыновьями,** трубопрокатный заводъ, Петроковская губ., Бендинскій у., Сосновицы.
193. **Гутманъ, Товарищество,** Казань, Гостинодворская, д. Заусайлова.
Ванны, биде, комнатные ватерклозеты, души, умывальники, фонари, фильтры, церковныя металлическія свѣчи.
194. **Дейхсель, Адольфъ Адольфовичъ,** фабрика проволочныхъ и пеньковыхъ канатовъ, Петроковская губ., Сѣльцы, близъ Сосновицы.
195. **Дервизъ-фонъ, Павелъ Павловичъ,** первый русскій заводъ для выдѣлки подковъ, ввинтныхъ шиповъ и подковныхъ гвоздей, С.-Петербургъ, Васильевскій о-въ, 17 линія, № 52.
196. **Динзе, Фридрихъ Ивановичъ, и Либигтъ, Леопольдъ Христіановичъ,** чугунно-мѣдно-литейный и механическій заводъ Казань.
197. **Зворыкинъ, Николай Васильевичъ,** чугунно-литейный заводъ, Владимірская губ., г. Муромъ.
198. **Зигмундъ, Францъ Андреевичъ,** С.-Петербургъ, Галерная, № 7.
Шинковка для свеклы и капусты, вывертка для картофеля и картофельныя машинки.
199. **Іогансонъ, Александръ Александровичъ,** С.-Петербургскій 2-ой гильдіи купецъ и цеховой мастеръ, фабрика фонарей, С.-Петербургъ, Демидовъ пер. № 5, магазинъ и контора — Казанская, № 29.
200. **Калининъ, Петръ Петровичъ,** Пермскій 2-й гильдіи купецъ, гвоздарно-шпильковая фабрика, Пермь, Петропавловская ул.
201. **Каргинъ, Петръ Максимовичъ,** мастерская кузнечныхъ издѣлій, Саратовская губ., г. Кузнецкъ.
202. **Ключаревъ, Иванъ Львовичъ,** личный почетный гражданинъ, машиностроительный заводъ Русско-Донецкаго Общества, Земля войска Донского, ст. Хоруская.
203. **Кобозевъ, Евграфъ Николаевичъ,** полковникъ, Новгородъ.
Печать для дополнительнаго погашенія гербовыхъ марокъ, рекомендованная циркуляромъ г. Министромъ Финансовъ 23 октября 1893 г. № 3220; шипъ съ бляшкою, ввинтной въ подковѣ безъ дорожекъ.
204. **Коноваловы, братья В., Н. и К.,** Боровичскіе мѣщане, слесарно-механическое заведеніе, Новгородская губ., Боровичи, соб. домъ.
205. **Конрадъ Яркушевичъ и К°,** фабрика желѣзныхъ издѣлій, Варшава, Теплая ул., № 12.
206. **Копицъ, Францъ Андреевичъ,** слесарно-механическое заведеніе, Варшава, Краковское предмѣстье, № 2.
207. **Кремневъ, Иванъ Васильевичъ,** крестьянинъ, кузнечное заведеніе, Нижегородская губ. и у., с. Безводное.
208. **Кривошеинъ, Николай Александровичъ,** кузнечное заведеніе, г. Костроль, Мшанская ул.
Желѣзные колокольные языки.
209. **Крымовъ, Яковъ Степановичъ,** крестьянинъ, Н.-Новгородъ, Макарьевская-Кузнечная ул., д. Бубнова.
Якоря.
210. **Личадѣевъ, Николай Алексѣевичъ,** крестьянинъ, мастерская замковъ, Нижегородская губ., Горбатовскій у., с. Павлово.
211. **Малеръ, Э., и К°, Торговый домъ,** слесарно механическая фабрика, Москва, Сущевская, № 20.
212. **Марачевъ, А., и братья Носовы,** фирма кузнечно-механическій заводъ, Нижегородская губ., Семеновскій у., с. Каплово.
213. **Мюнтеръ, Александръ Карловичъ,** ветеринарный врачъ, образцовая кузница, Нижній-Новгородъ, М. Печерская ул., рядомъ съ домомъ Кашина.
214. **Нейфельдъ, Росекъ-Айзыкъ,** Варшавскій купецъ, фабрика металлической мебели и издѣлій изъ кованаго желѣза, Варшава, Пенская ул., № 33.
215. **Носовъ Иванъ Ивановичъ,** Яранскій купецъ, фабрика серповъ, Вятская губ., г. Яранскъ.
216. **Овчинниковъ, Иванъ Дмитріевичъ,** Ветлужскій купецъ, чугунно-переливочный заводъ, Костромская губ., с. Ветлуга.
217. **Перезоловы, Александръ Сергѣевичъ,** Верхотурскій мѣщанинъ, мастерская желѣзныхъ издѣлій, Пермская губ., Нижнетагильскій заводъ.
218. **Пиногоровъ, Василій Степановичъ,** крестьянинъ, фабрика стальныхъ издѣлій, Нижегородская губ., ст. Павлово, д. Вяткулова.
219. **Плятеръ-Зибергъ, графъ, Иванъ Генриховичъ,** игольная фабрика «Ликсна», Витебская губ., ст. «Ликсна», близъ Двинска.
220. **Посселъ,** заводы для производства патентованныхъ подковныхъ гвоздей и косъ, ст. Вилейская, близъ Вильны, и С.-Петербургъ, Звенигородская, № 11.
221. **Рекшинскіе, братья, Гавріилъ и Андрей, Торговый домъ,** г. Семеновъ и Нижній-Новгородъ. Чугунно-литейный заводъ въ Нижнемъ-Новгородѣ.
222. **Рейманъ, Іосифъ Карловичъ,** мѣщанинъ, С.-Петербургъ, уголъ Лештукова пер. и Загороднаго просп., № 19—27.
Подковы.
223. **Рижская проволочная промышленность,** Рига, Дюнамюндская ул., № 26.

224. **Салазкинъ, Сергѣй Леонтьевичъ,** потомств. почетн. гражданинъ, заводъ листоваго бѣлаго желѣза, луженой посуды и кузнечныхъ издѣлій, Рязанская губ., г. Касимовъ.
225. **Сергѣичевъ, Семенъ Михайловичъ,** крестьянинъ, мастерская цѣпей, Нижегородскій у., дер. Студенецъ.
226. **Сергѣичевъ, Михаилъ Ивановичъ, съ сыномъ,** цѣпная мастерская, Нижегородская губ. и у., д. Студенецъ.
227. **Скрживанекъ и Каневскій,** фабрика машинъ и ковано-прессованныхъ издѣлій, Варшава, Холодная ул., № 5.
228. **Солнышковъ, Николай Степановичъ,** крестьянинъ, цѣподѣлательный, металлическихъ и проволочныхъ тканей заводъ, Нижегородская губ., с. Безводное.
229. **Стеффенъ и Леманъ,** владѣльцы механическаго завода и фабрики, Москва, на Канавѣ, № 114.
230. **Сучковъ, Иванъ Ѳедоровичъ,** крестьянинъ Нижегородской губ. и у., деревни Мокрой. Заводъ цѣпей въ селѣ Безводномъ, Нижегородскаго у.
231. **Сѣдовъ, Павелъ Ѳедоровичъ,** фабрика стальныхъ издѣлій, Нижегородская губ., Горбатовскій у., с. Селидьба.
232. **Тильмансъ, братья,** винтодѣлательный заводъ, г. Ковно.
233. **Тове, Левъ Васильевичъ,** владѣлецъ напилочнаго завода, С.-Петербургъ, Флюговъ пер., № 15.
234. **Тройновъ, Василій Ѳедоровичъ,** Нижегородская губ., Горбатовскій у., с. Павлово.
Желѣзные замки.
235. **Туляковъ, Алексѣй Ивановичъ,** чугунно-литейный заводъ, Тула, на Штыковой ул.
236. **Турбинъ, Лука Кирилловичъ,** кузнечное заведеніе, Рязань, Ямская сл., соб. домъ.
237. **Цукерваарь, Х., и сынъ,** фабрика металлическихъ издѣлій для сахаро-рафинадныхъ и всякихъ промышленныхъ заводовъ, Варшава, Луцкая ул., № 38.
238. **Шабаровъ, Степанъ Ивановичъ,** инженеръ-механикъ, Москва, у Иванова монастыря, д. Шнаубертъ.
239. **Шабаровъ, П. Н., и К°,** кузнечно-слесарная и механическая мастерская, Москва, Каретный рядъ, д. Мошниныхъ.
240. **Шкатовъ, Ѳедоръ Олимпіевичъ,** кузнецъ, Херсонская губ., г. Елисаветградъ, Невская ул., д. Ракушенка.
241. **Шмакова, Анна Ѳедоровна, съ сыновьями, Торговый домъ,** Нижегородская губ., Горбатовскій у., с. Ворсма.
Топоры. Уды морскія. Ножницы.
242. **Шмидтъ, братья,** заводъ «Вестфалія», Квенскій у., д. Шапцы, отдѣленіе завода — Варшава, по Луцкой ул., № 11.
Сапожныя подковы, гвозди и висячіе замки, стальныя лопаты, петли для оконъ, дверей, шарнеры и задвижки, крючки, ручки и разныя проволочныя издѣлія, зонтичные прутки и остовы, пряжки и приборы для упряжи, колокольчики и колокола, строительные приборы; мѣдныя ручки, скобы для дверей и оконъ, утюги.
243. **Шпигель, Карлъ,** фирма, лопаточный и вилопрокатный заводъ, С.-Петербургъ, 9 Рождественская ул., № 3—5.
244. **Щегловъ, А., и К°,** Товарищество, московская металлическая фабрика «Вулканъ», Москва, Мясницкая, № 24.
245. **Эрнстъ и Шифферъ,** Ревельскій заводъ экономическихъ и денежныхъ шкаповъ.

Группа 94.

Экипажное дѣло.

Классъ 307. Экипажи и экипажныя принадлежности.

1. **Алексѣевъ, Николай Алексѣевичъ,** экипажно-колесное заведеніе, Москва, Пименовская ул., д. Понкратьева.
2. **Арбатскіе, Николай и Сергѣй Александровичи,** экипажная фабрика, Москва, Покровка.
3. **Афанасьевъ, Николай Афанасьевичъ,** экипажно-дрожечное заведеніе, Москва, Садовая ул., д. Марковыхъ.
4. **Балашовы, братья Михаилъ, Григорій и Николай,** экипажное заведеніе, Москва, Мерзляковскій пер., д. Михайловыхъ.
5. **Бартушевичъ, Ѳ.,** бывш. **И. Бикингъ, и К°,** Рига, Александровская ул., № 167.
Экипажныя оковочныя части изъ ковкаго чугуна, какъ-то: ступеньки, стойки для дышлъ и фонарей, рыхи, гаечные ключи и разныя другія части для экипажей.
6. **Брандтъ, Отто,** инженеръ, Финляндія, Улеаборгъ.
Лыжи.
7. **Бурковъ, Александръ Николаевичъ,** экипажное заведеніе, Симбирская губ., г. Сызрань, Посадская ул.
8. **Васевъ, Иванъ Константиновичъ, и Серебренниковъ, Михаилъ Степановичъ,** Пермская губ., Красноуфимскій уѣздъ, с. Кленовское.
Санные подрѣза.
9. **Веллеръ, В., и К°, Торговый домъ,** фабрика экипажныхъ бандажей и осей, Москва, Тессинскій пер., домъ кн. Гедройцъ.
10. **Вейкертъ, Іосифъ,** Петроковская губ., Лодзь, ул. св. Андрея, 26.
Дѣтскія коляски и кровати.
11. **Винель, и К°,** фабрика экипажныхъ осей и резиновыхъ колесъ, С.-Петербургъ, Рождественская ул., № 42.
12. **Гальбштадтское Товарищество экипажнаго производства,** Таврическая губ., Бердянскій у., с. Гальбштадтъ.
Крестьянскій ходъ, бричка, можора, крытый фургонъ и обоянка на рессорахъ.
13. **Девятковъ, Дмитрій Гавриловичъ,** г. Вологда, соб. д.
Лѣтній и зимній экипажи.
14. **Дзіульскій, Павелъ Петровичъ,** Ялтинскій временный купецъ, экипажная фабрика, Таврическая губ., г. Ялта, Пушкинскій бульваръ.
15. **Донской, Василій Моисеевичъ,** Ярославскій купецъ, экипажный мастеръ, Ярославль, Рождественская ул.
16. **Евсѣевъ, Алексѣй Ивановичъ,** Москва, Кузнечная ул., соб. д.
Экипажи.
17. **Егоровъ, Николай,** экипажное заведеніе, Астрахань.
18. **Ильинъ, Петръ Николаевичъ,** почетн. гражд., Московскій 2-й гильдіи купецъ, экипажный фабрикантъ Двора Его Императорскаго Величества, Москва, Оружейный пер., № 341—49.
19. **Кабинъ, Константинъ Ивановичъ,** Нижній-Новгородъ, Ковалихинская ул., соб. домъ.
Экипажи.
20. **Колесниковъ, Павелъ Григорьевичъ,** Казанская губ., г. Козьмодемьянскъ, Юркинская ул., соб. домъ.
Бѣговыя дрожки.
21. **Котельниковъ, Дмитрій Аѳанасьевичъ,** Коломенскій купецъ, экипажная мастерская, Московская губ., г. Коломна, соб. домъ.
22. **Крыловъ, Петръ Петровичъ, съ братьями,** Москва, Зацѣпская, соб. домъ.
Экипажи.
23. **Куликовъ, Сергѣй Филипповичъ,** С.-Петербургъ, Невск., № 61.
Экипажныя колеса.
24. **Лескевичъ, Олимпіадъ Александровичъ,** владѣлецъ Шидловецкой экипажной фабрики, Радомская губ., ст. Шидловецъ. Контора фабрики—Варшава, Іерусалимская, № 37.
25. **Лильпопъ, Рау и Левенштейнъ, Акціонерное промышленное Общество,** Юго-Западная жел. дор., ст. Славута.
Парная патронная и артиллерійская двуколка образца 1893 г.
26. **Маловъ, Николай Александровичъ,** Москва, Каретный рядъ, домъ Муратова.
Экипажныя рессоры.
27. **Мариничевы, братья, Иванъ и Петръ Денисовичи,** Москва, Малая Андроньевская, соб. домъ.
28. **Марковъ, Василій Дмитріевичъ,** фирма **„Братья Марковы“,** экипажная фабрика, Москва, Каретный рядъ, соб. домъ.
29. **Медвѣдевъ, Алексѣй Петровичъ,** Саратовъ, Московская ул., соб. домъ.
30. **Мейзе, Т.,** экипажная фабрика, С.-Петербургъ, Бассейная, № 14.
Мэль-кочъ.
31. **Моховъ, Иванъ Ивановичъ,** Московскій купецъ, фабрика экипажныхъ и вагонныхъ рессоръ, Москва, Покровка, Машковъ пер., № 17.
Рессоры.
32. **Муравлевы, братья, Николай и Александръ Дмитріевичи,** экипажное заведеніе, Москва, Косой пер., соб. домъ.
33. **Никитинъ, Александръ Никитичъ,** экипажное заведеніе, Москва, Ильинская ул.
34. **Нобель, Людовикъ,** С.-Петербургъ, Выборгская сторона, Самсоніевская набережная, № 15.
Экипажныя принадлежности: оси, колеса и шины.
35. **Новожиловъ, Алексѣй Васильевичъ,** С.-Петербургскій ремесленникъ, С.-Петербургъ, Пески, 1 ул., № 10.
Призовыя американскія сани.
36. **Озоль, Иванъ Оттоновичъ,** Москва, Б. Бронная, 29.
Усовершенствованія по ковкѣ лошадей. Подпилки и терпуги изъ стальной жести, неразбрасывающія грязь колеса на резиновыхъ шинахъ. (Новыя изобрѣтенія).
37. **Палячекъ, Павелъ Осиповичъ,** экипажное заведеніе, С.-Петербургъ, Невскій пр., № 106.
38. **Петровъ, Егоръ Петровичъ,** Москва, Большая Ордынка, соб. д.
Экипажная фабрика.
39. **Рагозинъ, Аѳанасій Ефимовичъ,** каретный мастеръ, С.-Петербургъ, Невскій пр., № 100.
40. **Семеновъ, Егоръ Андреевичъ,** экипажная фабрика, Москва, Каретный рядъ, соб. домъ.
41. **Соболевы, братья, Ѳедоръ и Алексѣй Ѳедоровичи,** фабрика экипажей, Москва, Покровка, соб. домъ.
42. **Титовъ, Владиміръ Титовичъ,** Москва, Каретный рядъ, Лиховъ пер., д. Соколова.
Экипажныя рессоры.
43. **Федоровъ-Комовъ, Иванъ Ѳедоровичъ,** колесное заведеніе, С.-Петербургъ, 1 Рождественская ул., № 14.
44. **Форафонтовъ, К., и К°,** фабрикантъ колесъ малошумныхъ, Москва, Мясницкая.
45. **Фрезе и К°,** экипажная фабрика, бывшая **„Неллисъ и Фрезе“,** С.-Петербургъ, Эртелевъ пер., № 10.
46. **Шиперко, Александръ Фердинандовичъ,** Московскій 2 гильдіи купецъ, мастерская экипажей для перевозки тяжестей, Москва, Владиміродолгоруковская ул., № 3.
47. **Шитовъ, Петръ Илларіоновичъ,** Московскій и временный Ростовскій купецъ, рессорныя и экипажныя фабрики, Москва, Каретный рядъ, Пименовская ул. и Ярославская губ., Ростовскій уѣздъ, близъ с. Гори.
48. **Эльпортъ, Исаакъ Израилевичъ,** г. Двинскъ.
Чертежъ безшумнаго небрызгающаго колеса.
49. **Энгельгардтъ, Александръ Петровичъ,** С.-Петербургъ, Главное Артиллерійское Управленіе.
Экипажи на резиновыхъ буферахъ.
50. **Языковъ, Юрій Николаевичъ,** землевладѣлецъ, сельскохозяйственная механическая мастерская, Симбирская губ. и уѣздъ, дер. Шиловка.

Классъ 308. Велосипеды.

51. **Вараксины, Илья Тимоѳеевичъ и Сергѣй Ильичъ,** Рига, Цитадель, № 43.
Самокатъ, съ передачей безъ цѣпи, мужской и превращающійся въ дамскій.
52. **Вощановъ, Яковъ Тимоѳеевичъ,** Москва, Петровскій бульваръ, д. Савостьянова.
Резиновыя шины для велосипедовъ, пневматическія сидѣнья къ велосипеду.
53. **Зельтенъ, Александръ Александровичъ,** С.-Петербургскій 2 гильдіи купецъ, мастерская резиновыхъ шинъ и другихъ издѣлій, С.-Петербургъ, Знаменская, № 3.
54. **Меллеръ, Юлій Александровичъ,** Москва, Большая Садовая, близъ Тверской, д. Малкіель, № 170.
Велосипеды и экипажныя сулки.
55. **Лейтнеръ, Александръ Александровичъ,** Рижскій купецъ, первая Россійская фабрика велосипедовъ, Рига, Александровская ул., № 129.
56. **Талантовъ, Викторъ Васильевичъ,** Симбирская губ., ст. Беклемишево, с. Стемасъ.
Велосипедъ спеціально для безногихъ, или лицъ, имѣющихъ парализованныя ноги.

Группа 95.

Издѣлія изъ кожи и волоса.

Классъ 309. Издѣлія изъ кожи, шорныя издѣлія, дорожныя вещи, галантерейныя издѣлія, рукавицы и проч.

1. **Алтутовъ, Артемій Ивановичъ,** войсковая мастерская, Кубанская обл., г. Екатеринодаръ.
   Шорныя издѣлія. Сѣдло.
2. **Альтманъ-Шнейдеровичъ, Абрамъ Анатоліевичъ,** мѣщанинъ г. Клина, военно-шорная сѣдельная мастерская и магазинъ, Москва, Старогазетный пер.
3. **Атаровъ, Семенъ Константиновичъ,** мастерская казачьихъ принадлежностей, Терская обл., г. Владикавказъ.
4. **Безсоновъ, Кириллъ Ивановичъ,** Харьковская г., г. Волчанскъ.
   Кожаныя вытяжки.
5. **Биткова, Гавріилъ Петровичъ,** Пермская губ., г. Кунгуръ, Благовѣщенская ул.
   Городская сбруя.
6. **Блюменбергъ, Осипъ,** фабрика шорныхъ и сѣдельныхъ издѣлій, Варшава, Краковское предмѣстье, № 64.
7. **Васевъ, Иванъ Константиновичъ, и Серебренниковъ, Михаилъ Степановичъ,** Пермская губ., Красноуфимскій у., с. Кленовское.
   Выдѣланныя кожи.
8. **Васильковы, братья,** Тула, Новопавшинская ул., соб. домъ.
   Выдѣланныя кожи.
9. **Волковъ, Андрей Васильевичъ,** С.-Петерб., Гороховая ул., № 37.
   Кожевенный товаръ.
10. **Волкъ, Г., и К°, Торговый домъ,** военно-шорно-сѣдельная фабрика, Москва, Кожевники, Ивановская ул., д. Лыжина, № 2.
11. **Герфельдъ, Морицъ Филипповичъ,** Варшава, Долгая улица, № 40.
    Кожаныя, галантерейныя и дорожныя вещи. Туалетныя вещи.
12. **Дементъ, М., и сынъ, Торговый домъ,** фабрика кожъ и издѣлій изъ нихъ.
13. **Желтова, Марья Ивановна, съ сыномъ,** Нижегородская губ., Горбатовскій у., с. Богородское.
    Шорныя издѣлія. Образцы крестьянской упряжи разныхъ столѣтій.
14. **Жемочкинъ, Константинъ Михайловичъ,** Москва, Кожевники, д. № 2.
    Кожевенный и сапожный товаръ.
15. **Зайцевъ, Тимоѳей Уваровичъ,** Москва, Москворѣцкая улица, д. Корзинкина.
    Дуги и клещи для упряжи.
16. **Карпова, Марія Александровна,** С.-Петербургъ, Волковская улица, № 10.
    Выдѣланныя кожи.
17. **Керимовъ, Юнусъ-Ибрагимъ-Оглы,** Кубанская обл., г. Екатеринодаръ.
    Сѣдло, съ полнымъ приборомъ, кубанскаго казачьяго образца.
18. **Киселовъ, Гавріилъ Ивановичъ,** крестьянинъ, Нижегородская губ., Васильсурскій у., с. Юрино.
    Кожаныя рукавицы.
19. **Кисловъ, Степанъ Ивановичъ,** Нижегородская губ., Васильсурскій у., с. Юрино.
    Выдѣланныя кожи и рукавицы.
20. **Клюевъ, Михаилъ Степановичъ,** Тамбовская губ., г. Липецкъ.
    Выдѣланныя кожи и вытяжки.
21. **Коликовъ, Ѳедоръ Ѳедоровичъ,** Москва, Таганка, Пустая ул., соб. домъ.
    Экипажныя лакированныя кожи.
22. **Колтановъ, Василій Алексѣевичъ,** Воронежъ, Дворянская ул., д. доктора Столь.
    Переплетныя и футлярныя издѣлія.
23. **Лосевъ, Михаилъ Николаевичъ,** крестьянинъ, Нижегородская губ., Васильсурскій у., с. Юрино.
    Кожаныя рукавицы.
24. **Моржеринъ, Василій Ѳедоровичъ,** Пермская губ., Красноуфимскъ, Набережная ул.
    Выдѣланныя кожи.
25. **Мэллеръ, Ю.,** фабрика дорожныхъ вещей, С.-Петербургъ, Большая Морская, № 8—16.
26. **Немятовъ, Иванъ Клементьевичъ,** С.-Петербургъ, Сѣнная площадь, д. 54—15.
    Опойковыя вытяжки.
27. **Нейманъ, братья,** фабрика кожано-галантерейныхъ вещей, Варшава, Бѣлянская ул., № 5, складъ—Маршалковская, № 125.
28. **Ниссенъ, Оскара Васильевича,** торговля, подъ фирмою **„В. Ниссенъ“,** мастерская дорожныхъ вещей, С.-Петербургъ, Б. Морская, № 40.
29. **Нѣмчинскій, Сергѣй Ѳедоровичъ,** Москва, Арбатъ, д. княгини Оболенской.
    Кожаныя издѣлія: чемоданы, мѣшки, сумки, бумажники, портсигары.
30. **Овсянниковъ, Павелъ Никандровичъ,** крестьянинъ, Нижегородская губ., Васильсурскій у.
    Кожаныя рукавицы.
31. **Поповъ, Василій Ивановичъ,** шорная мастерская, Тифлисъ, Песковскій пер., д. № 2.
32. **Сановъ, Михаилъ Ивановичъ,** шорное производство **Лакова,** бывш. **Змѣева,** С.-Петербургъ, Невскій пр., № 61, магазинъ № 100.
    Шорныя издѣлія.
33. **Смирновъ, Андрей Давыдовичъ,** С.-Петербургъ, Екатерининскій кан., № 34.
    Разная упряжь.
34. **Циммерманъ, Романъ Романовичъ,** Моск. 2-й гильд. купецъ, шорная мастерская и магазинъ, въ Москвѣ, мастерская: Бутырскій проѣздъ, соб. домъ; магазинъ: Газетный пер., д. Шаблькина.
35. **Эриванцевъ-Аставатуровъ, Моисей Яковлевичъ,** галантерейная и футлярная мастерская, Тифлисъ, Дворцовая ул., д. Шовяева.
36. **Ястребовъ, Андрей Матвѣевичъ,** крестьянинъ, заведеніе хомутное, Нижегородская губ., с. Богородское.

Классъ 310. Войлочныя издѣлія и валеная обувь.

37. **Александровъ, Иванъ Александровичъ,** Нижегородская губ., ст. Уткино, д. Волки.
    Валеная обувь.
38. **Байбородинъ, Николай Семеновичъ,** Ярославль.
    Обувь валеная.
39. **Вавиловъ, Василій Макаровичъ,** Елабужскій купецъ, Вятская губ., Елабуга, Покровская ул., соб. домъ.
    Валеная обувь.
40. **Войденовы, братья Алексѣй и Михаилъ,** Вятская г., с. Кукморъ.
    Валеная обувь.
41. **Войдиновъ, Егоръ Петровичъ,** крестьянинъ, Вятская губ., Мамадышскій у., с. Кукморъ.
    Валеная обувь.
42. **Груздевъ, Алексѣй Павловичъ,** крестьянинъ, Семеновскій у., д. Кобелево.
    Валеная обувь.
43. **Калелейкинъ, Михаилъ Ивановичъ,** Гороховецкій мѣщанинъ, Владимірская губ., г. Гороховецъ.
    Валеная обувь.
44. **Комаровы, братья, Торговый домъ,** Казанская губ., Мамадышскій у., с. Кукморъ.
    Валеные сапоги и калоши.
45. **Кузьмичева, Наталья Наумовна, съ сыновьями,** крестьянка, Нижегородская губ., Балахнинскій у., дер. Першина.
    Валеная обувь.
46. **Маринычевы, братья Клементій, Осипъ и Трифонъ Ипатовичи,** Нижегородская губ., Семеновскій у., д. Подрѣзово.
    Валеная обувь.
47. **Мосинъ, Тихонъ Михѣевичъ,** крестьянинъ, Нижегородская губ., Семеновскій у., д. Зудилокъ.
    Валеная обувь.
48. **Мустафинъ, Муртазъ Казоисъ,** 2-й гильдіи куп., Казанскій у., д. Балтасъ.
    Валеные сапоги.
49. **Радигинъ, Степанъ Филипповичъ,** крестьянинъ, Вятская губ., слобода Кукарка.
    Валеная обувь.
50. **Разводовъ, Троадій Зиновьевичъ,** Ярославль.
    Валеная обувь.
51. **Родигинъ, Михаилъ Дмитріевичъ,** фирма **„братья Родигины“,** Мальжскій купецъ, Томская губ., Вятскія Поляны.
    Валеная обувь.
52. **Рутиянцевъ, Гурьянъ Кузьмичъ,** крестьянинъ, Нижегородская губ., Семеновскій у., д. Филипьевская.
    Валеная обувь.
53. **Смирновъ, Митрофанъ Никаноровичъ,** Нижегородскій купецъ, Нижній-Новгородъ, Ильинская ул., соб. домъ.
    Валеная обувь.
54. **Стрѣльниковъ, Василій Никифоровичъ,** крестьянинъ, Вятская губ., Яранскій у., слобода Кукарка.
    Валеная обувь.
55. **Стрѣльниковъ старшій, Василій Никифоровичъ,** Вятская губ., Яранскій у., слобода Кукарка.
    Валеная обувь.
56. **Сѣдловъ, Лаврентій Ивановичъ,** Нижегородская губ., Семеновскій у., д. Пикинская.
    Валеная обувь.
57. **Толчковъ, Василій Васильевичъ,** крестьянинъ, Нижегородская губ., Балахнинскій у., д. Строльна.
    Валеная обувь.
58. **Толчковъ, Алексѣй Васильевичъ,** крестьянинъ, Нижегородская губ., Балахнинскій у., д. Строльна.
    Валеная обувь.
59. **Толчковъ, Егоръ Васильевичъ,** крестьянинъ, Нижегородская губ., Балахнинскій у., д. Строльна.
    Валеная обувь.
60. **Фроловъ, Степанъ Яковлевичъ,** валено-сапожное заведеніе, Нижегородская губ., Семеновскій у., д. Содомова.
61. **Хрѣновъ, Яковъ Степановичъ,** крестьянинъ, Нижегородская губ., Семеновскій у., д. Свиньина.
    Валеная обувь.

Классъ 311. Издѣлія изъ волоса.

62. **Александровскій, Александръ Александровичъ,** мѣщанинъ, Ярославль, Казанская ул.
    Волосяныя издѣлія: парики и накладки.
63. **Некрасовъ, Владиміръ Гавриловичъ,** театральный парикмахеръ и гримміровщикъ, Москва, у Петровскихъ воротъ, д. Назовова.
64. **Педдеръ, Жоржъ,** парикмахеръ, С.-Петербургъ, Михайловская улица, № 2.
65. **Рауль, Жозефъ,** французскій гражданинъ, Орелъ.
66. **Токаревъ, Николай Дмитріевичъ,** парикмахеръ, Рига, Большая Новая улица, № 14.

Группа 97.

Классъ 313. Отечественная и иностранная литература, относящаяся до всѣхъ группъ и классовъ IX отдѣла.

67. **Петлинъ, Николай Степановичъ,** статскій совѣтникъ, С.-Петербургъ, Симбирская, д. 12, кв. 4.
    1) Статистическая карта производительности фабрикъ и заводовъ, губерній и областей Европейской Россіи. 2) Опытъ описанія губерній и областей Россіи въ статистическомъ и экономическомъ отношеніяхъ, въ связи съ дѣятельностью въ нихъ Государственнаго Банка и частныхъ кредитныхъ учрежденій, 3 тома.

Отдѣлъ X.

ХУДОЖЕСТВЕННО-ПРОМЫШЛЕННЫЙ.

(Въ центральномъ зданіи).

Группа 98.

Классъ 314. Художественно-промышленныя рисовальныя школы.

1. **Виленская народная рисовальная школа,** Вильна, Дворцовая ул., д. Виленской 1-ой гимназіи.
   Систематическое распредѣленіе ученическихъ рисунковъ.
2. **Императорскаго Общества поощренія Художествъ Художественно-промышленная рисовальная школа,** С.-Петербургъ, Мойка, у Синяго моста.
   Рисунки по классамъ приготовительнымъ, орнаменты, фигуры, рисовки перомъ, акварелью и высшимъ классамъ композиціи рисунковъ для промышленной цѣли, а также произведенія практическихъ классовъ: лѣпленія, гончарнаго дѣла, рѣзьбы, гравюръ на деревѣ, декоративной живописи и др.
3. **Строгановское центральное училище техническаго рисованія,** Москва, Рождественка.
   1) Рисунки шести классовъ, начиная съ элементарнаго рисованія и кончая композиціями для художественной промышленности, т. е. рисунки для ткацкаго, набивного и орнаментнаго дѣла. 2) Программы всѣхъ классовъ: чистописанія, черченія, перспективы, теоріи тѣней, начертательной геометріи и программы ткацкаго производства. 3) Образцы лѣпленія и производства: гончарнаго и набивного. 4) Послѣднія изданія училища.
4. **Центральная рисовальная школа барона Штиглица,** С.-Петербургъ, Соляной городокъ.

Группа 99.

Классъ 315. Гончарныя издѣлія: живопись по фарфору и фаянсу, металлу и дереву. Майолика.

5. **Аксеновъ, Василій Алексѣевичъ,** Рыбинскъ, Вознесенскій пер., д. № 4.
   Изразцовыя расписныя печи.
6. **Ауэ, Вильгельмъ Осиповичъ,** Москва, Гороховская ул., д. бывш. учительской семинаріи; Екатерингоф. ж. д., ст. Просяная, почт. конт. Мало-Михайловка.
   Каолинъ и разныя изъ него издѣлія.
7. **Вохина, Марья Петровна,** С.-Петербургъ, Кирочная, 24.
   Живопись по фарфору.
8. **Гончарно-изразцовый заводъ финляндскаго общества „Або“,** Финляндія, г. Або, Замковая ул., 52.
9. **Иванова, Ксенія Николаевна,** Москва, за Бутырской заставой, д. бр. Долгоносовыхъ.
   Фарфоровые цѣты.
10. **Ивкова, Ольга Евгеніевна,** С.-Петербургъ.
    Живопись по фарфору.
11. **Императорскій фарфоровый и стеклянный заводы,** С.-Петербургъ, Шлиссельбургское шоссе.
12. **Костинъ, Иванъ Афанасьевичъ,** Нижній-Новгородъ, Александровск. ул., 85.
    Камины.
13. **Кузнецовъ, М. С., Товарищество фарфоровыхъ и фаянсовыхъ издѣлій,** Москва, Мясницкая, д. № 8—2.
    Печи, камины, кіоты, декоративные предметы и разныя другія гончарныя произведенія.
14. **Лейтнекеръ, Германъ Альбертовичъ,** Минская губ., г. Новогрудокъ, Ивановская ул., 87.
    Изразцы.
15. **Мамонтовъ, С. И.,** Москва.
    Гончарная мастерская.
16. **Назимова, Надежда Ильинична,** С.-Петербургъ, Басковъ пер., д. № 29, кв. № 1.
    Живопись по фарфору.
17. **Петербургское Общество поощренія женскаго художественно-ремесленнаго труда,** С.-Петербургъ, Невскій просп., № 59.
    Декоративная живопись: рукодѣлія всякаго рода. (Живопись по фарфору въ гончарной группѣ).
18. **Поллякъ, Александръ Израилевичъ,** Минскъ, Соборная площадь, д. Яковскихъ.
    Изразцовыя печи и печь изъ обожженой глины.
19. **Попова, Ольга Сергѣевна,** Москва, Тверская, Полашевскій пер., д. Крылова.
    Живопись по фарфору.
20. **Рикманъ, Ольга Петровна,** С.-Петербургъ, Невскій просп., 84.
    Картины и портреты, писанные красками по фарфору.
21. **Рукавишникова, Елена Николаевна,** Нижній-Новгородъ, Театральная площадь, д. Русецкаго.
    Живопись по фарфору.
22. **Турчанинова, Ольга Павловна,** Финляндія, ст. Мустамяки.
    Гончарныя произведенія изъ обожженной глины, художественнаго характера.
23. **Фаллизъ, А. Г.,** Москва, Б. Никитская, д. Кухаренко.
    Фарфоровое расписное блюдо.
24. **Федотовъ, Степанъ Алексѣевичъ,** Москва, Коровій валъ, д. Комарова, № 550.
    Живопись по фарфору.
25. **Филипсонъ, А. К.,** Москва.
    Живопись по фарфору.
26. **Футровъ-Яйцевъ, Алексѣй Семеновичъ,** Ярославская губ., г. Ростовъ, соб. домъ.
    Финифтевыя издѣлія; живопись по фарфору.
27. **Цельмъ и Бемъ,** Рига, Театральный бульваръ, 11.
    Майоликовые и поливные изразцы, печи, камины художественнаго характера.
28. **Шапиро, Абрамъ Хаимовичъ,** Могилевская губ., Городецкій у., г. Копысь.
    Изразцовое производство.
29. **Шванвичъ, Иванъ Дмитріевичъ,** Нижегородская губ., Горбатовскій у., г. Горбатовъ.
    Изразцы и изразцовыя детали.

Группа 100.

Рѣзное и столярное дѣло.

Классъ 316. Рѣзьба изъ дерева: рамы для картинъ и зеркалъ, экраны, кронштейны, подставки для вазъ и лампъ различныхъ стилей.—Классъ 317. Издѣлія изъ рѣзной кости, ларчики, печатки, рукоятки для ножей и т. д.—Классъ 318. Рѣзьба изъ камней: мрамора, порфира, нефрита; вазы и мелкія вещи, предназначаемыя для украшенія письменнаго стола и каминовъ—Классъ 319. Художественная мебель.

30. **Абросимовъ, Семенъ**, С.-Петербургъ, Вас. остр., 2 лин., д. № 5. Кл. 316.
Деревянныя рѣзныя рамы.

31. **Аѳанасьевъ, Григорій Дмитріевичъ**, Екатеринбургъ, Солдатскія казармы, собств. домъ.
32. **Безсоновъ, Иванъ Ивановичъ**, Екатеринбургъ, Вознесенская ул., 50.
33. **Блажейчикъ, Леонъ Ивановичъ**, Вильна, ул. Росси, собств. домъ.
Издѣлія, исполненныя рельефно изъ камня. Кл. 318.

Памятники и столы мраморные рѣзной работы.

34. **Боловленковъ, Яковъ Васильевичъ**, Нижегородская губ., Арзамасскій у. Кл. 316.
Витрина рѣзанная изъ дерева (при Арзамасской Алексѣевской общинѣ группа 105).

35. **Боровскихъ, Александръ Павловичъ**, Екатеринбургъ Покровскій просп., д. №. 121. Кл. 318.
Украшенія для письменнаго стола изъ уральскихъ камней.

36. **Быстрицкій А.**, Нижній-Новгородъ, Студеная ул., д. Исаковича.
37. **Васнецовъ, Аркадій Михайловичъ**, Вятка, Никитская ул., собств. домъ. Кл. 319.
Буфетъ и шкапъ.

38. **Верфель, Карлъ Ѳедоровичъ**, С.-Петербургъ, Каравайная ул., 9. Кл. 318.
Художественная бронза и каменныя издѣлія.

39. **Волковисскій, Соломонъ Гиршевичъ**, С.-Петербургъ, на углу Новаго переулка и Казанской. Кл. 319.
Художественная рѣзная мебель.

40. **„Гранитъ“ Общество**, Финляндія, г. Ганге. Кл. 318.
Колонны, памятники, проч. каменныя издѣлія.

41. **Гринбергъ, Карлъ Михайловичъ**, мебельный мастеръ, С.-Петербургъ, Васильевскій остр., 17 лин., № 54. Кл. 319.
Мебель.

42. **Гутманъ и Рейнусъ**, Курляндская губ., г. Поляпскъ. Кл. 318.
Янтарныя издѣлія.

43. **Гюннеръ и Дубицкій**, С.-Петербургъ, Васильевскій островъ, 18 лин. Кл. 319.
Мебель, украшенная бронзой, наборной деревянной мозаикой.

44. **Жесселъ, А.**, С.-Петербургъ, Гороховая ул., 44. Кл. 316.
Царскія врата, кіоты, рамы и другіе рѣзные вызолоченные предметы.

45. **Захарьинъ, Павелъ Ивановичъ**, Каменецъ-Подольская губ., Гайсинскій у., м. Ладыжинъ, Штабъ полка. Кл. 318.
Мелкія рѣзныя работы изъ камня.

46. **Зубрицкій, Александръ Васильевичъ**, Екатеринбургъ. Кл. 318.
Уральскія каменныя издѣлія.

47. **Зыбина, Александра Николаевна**, Нижній-Новгородъ, Мироносицкая ул., собств. домъ. Кл. 319.
Мебель изъ чернаго дуба для гостиной.

48. **Калашниковъ, М. П.**, Москва, Ильинка, д. Купеческаго Общества. Кл. 316.
Футляры изъ дерева для часовъ.

49. **Калугинъ, Александръ Васильевичъ**, Екатеринбургъ, Солдатская ул., 3.
50. **Кесаревъ, Дмитрій Игнатьевичъ**, Екатеринбургъ, Столовая ул., собств. домъ.
Издѣлія изъ селенита. Кл. 318.

Рельефное изображеніе Урала. Издѣлія изъ уральскихъ камней разнаго рода.

51. **Кирьяновъ, Степанъ Федоровичъ**, Екатеринбургъ, Обсерваторская ул., собств. домъ.
52. **Комаровъ, Михаилъ Николаевичъ**, Екатеринбургъ, мраморный заводъ.
Шкатулки изъ малахита.
Вазы изъ бѣлаго мрамора.

53. **Константиновa, Анна Іосифовна**, С.-Петербургъ, Вознесенскій пр., д. № 31—2. Кл. 319.
Выжиганіе на деревѣ и мебель.

54. **Крутиковъ, Семенъ Ивановичъ**, Екатеринбургъ, Верхъ-Исетскій заводъ.
55. **Лагутиновъ, Иванъ Николаевичъ**, Екатеринбургъ, собств. домъ. Кл. 318.
Издѣлія изъ наборныхъ камней.
Вазы, бюсты, бусы, ящички изъ уральскихъ камней.

56. **Лазаревъ, Василій Васильевичъ**, Екатеринбургскій мѣщанинъ, Пермская губ., г. Шадринскъ, Петропавловская ул., собств. домъ. Кл. 316.
Иконостасная мастерская.

57. **Липинъ, Василій Ивановичъ**, Екатеринбургъ, Вознесенскій просп., д. № 24. Кл. 318.
Произведенія изъ уральскихъ камней.

58. **Ловитонъ, Николай Александровичъ**, С.-Петербургъ, уг. Глазовой и Звенигородской ул., д. № 32. Кл. 319.
Мебель художественнаго характера.

59. **Максимовъ, Александръ Михайловичъ**, Нижегородская губ., г. Балахна, почтово-телеграфная контора. Кл. 316.
Модели церквей, часовенъ и сада, исполненныя изъ дерева, съ раскраской.

60. **Макуринъ, Лукьянъ Степановичъ**, Екатеринбургъ, Верхотурская ул., д. Свѣчникова. Кл. 318.
Издѣлія изъ селенита.

61. **Мезенцовъ, Петръ Андреевичъ**, Екатеринбургъ, Никольская ул., д. № 28. Кл. 318.
Украшенія для письменнаго стола изъ малахита.

62. **Мышкинъ, Александръ Васильевичъ**, Екатеринбургъ, Луговая ул., д. № 182. Кл. 318.
Бусы изъ топаза.

63. **Нагель, Августъ Людвиговичъ**, Нижній-Новгородъ, Б. Покровка, № 22. Кл. 316.
Кіоты рѣзные для образовъ Серафимо-Дивѣевскаго монастыря.

64. **Насоновъ, Александръ Николаевичъ**, Пермская губ., Екатеринбургъ, Кузнечная ул., 82. Кл. 318
Письменные приборы, шкатулки и др. издѣлія изъ уральскихъ камней.

65. **Наумовъ, Алексѣй Ефимовичъ**, Нижній-Новгородъ, Холодный пер., д. № 4. Кл. 319.
Рѣзная мебель изъ мореного дуба.

66. **Окуневъ, Иванъ Дмитріевичъ**, Сибирская губ., Курмышскій у., с. Пильна. Кл. 319.
Дамскій письменный столъ, выложенный деревянной цвѣтной мозаикой.

67. **Петровскій, Алексѣй Титовичъ**, Екатеринбургъ, Главный просп., 85.
68. **Петровскій, Павелъ Владиміровичъ**, Екатеринбургъ, Златоустовская ул.
Украшенія для письменнаго стола изъ цвѣтныхъ камней. Кл. 318.
69. **Плоховъ, Иванъ Дмитріевичъ**, Екатеринбургъ, Ветошная ул., 130.
Украшенія для кабинетнаго стола изъ яшмы.
70. **Подаксеновъ, Иванъ Павловичъ**, Екатеринбургъ, Клубная ул., д. Волокитина.
Украшенія для письменнаго стола изъ камня.

71. **Поръ, Екатерина Сергѣевна**, Казань. Кл. 319.
Расписная мебель и разные декоративные предметы для омеблировки.

72. **Рѣшетниковъ, Терентій Степановичъ**, Екатеринбургъ, Луговая ул., соб. домъ. Кл. 318.
Различныя декоративныя украшенія и принадлежности для письменнаго стола изъ яшмы.

73. **Свирскій, Николай Ѳедоровичъ**, С.-Петербургъ, Б. Конюшенная, 1. Кл. 319
Мебель художественнаго характера, украшенная инкрустаціей изъ цвѣтного дерева.

74. **Свѣчниковъ, Андрей Васильевичъ**, Екатеринбургъ, Верхотурская ул., д. № 16.
Издѣлія изъ селенита.

75. **Семеновъ, Александръ Яковлевичъ**, Екатеринбургъ, Восенцовская ул., д. № 95.
Декоративныя и столовыя украшенія изъ яшмы.

76. **Семеновъ, Петръ Ивановичъ**, Екатеринбургъ, Береговая ул., собств. домъ.
Издѣлія изъ яшмы и топаза.

77. **Синицынъ, Илья Григорьевичъ**, Москва, Пильниковъ пер., д. № 12. Кл. 318
Памятники разнаго рода и скульптурныя изображенія изъ гранита и мрамора.

78. **Скалуповъ, Иванъ Ѳедоровичъ**, Екатеринбургскій у., Верхъ-Исетскій зав., 9-я Опалихинская ул., соб. д.
Яшмовыя шкатулки.

79. **Скорняковъ, Аѳанасій Зиновьевичъ**, Екатеринбургъ.
Граненые сибирскіе камни.

80. **Субботинъ, Ѳедоръ Ивановичъ**, Пермская губ., Осинскій у., село Ясыль.
Издѣлія изъ селенита.

81. **Сѣмечкина, Татьяна Борисовна**, С.-Петербургъ, Эртелевъ пер., 1. Кл. 319.
Рѣзной книжный шкапъ, украшенный разводами и портретами, вложенными на деревѣ.

82. **Турышевъ Александръ Ѳедоровичъ**, Екатеринбургскій у., Верхъ-Исетскій заводъ, Ключевская ул., д. Васильенова. Кл. 318.
Издѣлія изъ малахита и селенита.

83. **Франке, Карлъ**, Тифлисъ, Михайловская ул., д. № 181. Кл. 316.
Рѣзной кавказскій туръ на скалѣ, изъ орѣховаго дерева.

84. **Хумутовъ, Яковъ Константиновичъ**, Екатеринбургъ, Вознесенскій просп., собств. домъ.
Граненые камни.

85. **Хомяковъ, Иванъ Андреевичъ**, Екатеринбургъ, Ломовская ул., 34.
Рамка изъ орлеца.

86. **Чеканцевъ, Илья Степановичъ**, Екатеринбургъ, Восенцовская ул., собств. домъ.
Граненые драгоцѣнные камни.

87. **Шахминъ, Владиміръ Николаевичъ**, Екатеринбургъ, Столовая ул., собств. домъ.
Малахитовыя издѣлія для письменнаго стола. Кл. 318.

88. **Швецовъ, Василій Александровичъ**, Екатеринбургъ, Малоховская ул., д. Контѣева.
Издѣлія изъ горнаго хрусталя и яшмы.

89. **Шмелевъ, Николай Андреевичъ**, Екатеринбургъ, Новая ул., 30.
Запонки изъ яшмы.

90. **Штрамъ, Леонтина Андреевна**, С.-Петербургъ, Б. Конюшенная, д. № 15, кв. 6.
Мебель съ выжиганіемъ.

91. **Шюманъ, Іоганъ**, Ревель, Земляная ул., д. № 365.
Сургучные отпечатки.

Группа 101.

Принадлежности церковныя.

Классъ 320. Иконы, иконостасы, кіоты, принадлежности для украшенія церкви.

92. **Бочкаревъ, Александръ Архиповичъ,** Симбирская губ., г. Сызрань. Иконы. }
93. **Васильевъ, Егоръ Никифоровичъ,** Тверская губ., г. Бѣжецкъ. Царскія золоченыя двери. }
94. **Голиковъ, Михаилъ Степановичъ,** Москва, Таганка, Пустая ул., д. 49. Иконы, писанныя на штукатуркѣ. }
95. **Дикаревъ, Михаилъ Ивановичъ,** Москва, Рогожская ч., 1 уч., соб. д. Иконы. }
96. **Екатеринбургскій Ново-Тихвинскій монастырь.** Шитье для церковныхъ и гражданскихъ принадлежностей. } Кл. 320.
97. **Зобуновъ, Павелъ Ѳедоровичъ,** Нижній-Новгородъ, Б. Покровка, д. Краснолобова. Иконы. }
98. **Кибиревъ, Василій Михайловичъ,** Владимірская губ., мѣст. Мстеры. Иконы. }
99. **Колонинъ, Тихонъ Петровичъ,** Москва, Покровка, Лялинъ п., д. Генералова. Церковныя принадлежности. }
100. **Колупаевъ, Василій Ивановичъ,** Москва, 3-я Мѣщанская, д. Германова. Иконы и картины церковнаго характера. }
101. **Куровъ, Иванъ Степановичъ,** Владимірская губ., мѣст. Мстеры. Иконы. }
102. **Марія,** игуменья Серафимо-Дивѣевской общины. Иконы; шитье, предназначенное для церковнаго украшенія. Кл. 320 и гр. 105 кл. 341.
103. **Мордвинкины, Лука и Николай,** Саратовъ, Цыганская ул., 54. Иконы. }
104. **Мумриковъ, Иванъ Егоровичъ,** Владимірская губ., мѣст. Мстеры. Иконы. }
105. **Панкрашевъ, Іосифъ Андреевичъ,** крестьянинъ, Владимірская губ., мѣст. Мстеры. Иконы на кипарисѣ. }
106. **Рысинъ, Никаноръ Меѳодьевичъ,** Царицынъ, д. 6. Церковныя принадлежности. }
107. **Сидорскій, Иванъ Порфирьевичъ,** С.-Петербургъ, Загородный просп., 28. Дубовый иконостасъ и образа. }
108. **Сизовъ, Петръ Алексѣевичъ,** Москва, Б. Андроніевская ул., д. Медянова. Иконостасъ и части рѣзныхъ иконостасовъ. }
109. **Смирновъ, Николай Ивановичъ,** Воронежъ, Мѣщанская ул., 3. Ручныя граверныя работы. }
110. **Талановъ, Ѳедоръ Семеновичъ,** Владимірская губ., г. Палехъ. Иконы. } Кл. 320
111. **Тарасутинъ, Парсенъ Алексѣевичъ,** Москва, Косой переул., собств. д. Церковная утварь. }
112. **Тюфилинъ, Михаилъ Александровичъ,** Казань, Засыпкина ул., собств. д. Части иконостаса и рѣзныя рамы. }
113. **Удаловъ, Иванъ Яковлевичъ,** С.-Петербургъ, Гороховая, д. 68. Образа, церковныя принадлежности. }
114. **Хрѣновъ, Ѳедоръ Пантелеевичъ,** Рязанская губ., г. Егорьевскъ, Набережная, собств. д. Рѣзныя золоченыя царскія двери. }
115. **Чариковъ, Осипъ Семеновичъ,** Москва, Семеновская ул., д. Купріанова. Иконы. }
116. **Шишкинъ, Дмитрій Васильевичъ, и сыновья,** Тверская губ., г. Калязинъ, Покровская ул., д. 1/2. Кіоты и рѣзные детальные предметы для кіота. }
118. **Вартушевичъ, бывшій Бикингъ, и К°,** Рига, Александровская ул., 167. Отливка и ковка изъ чугуна, мелкія чугунныя принадлежности и украшенія для письменнаго стола. Кл. 324 и 325.
119. **Бергманъ, Карлъ-Юліусъ,** Рига, Б. Конная ул., д. 4. Издѣлія изъ кованнаго желѣза. Кл. 324.
120. **Бергъ, Альбертъ Вильгельмовичъ,** Варшава, Огородная ул., 52. Вѣники и металлическія игрушки. Кл. 325.
121. **Берто, Карлъ Августовичъ,** С.-Петербургъ, Невскій просп., 68. Бронзовыя издѣлія художественнаго характера. Кл. 321.
122. **Виллеръ, Эрихъ Эдуардовичъ,** Москва, Покровка, д. Шидова. Бронзовыя, цинковыя и желѣзныя издѣлія разнаго рода. Кл. 321 и 325.
123. **Винклеръ, Карлъ Ивановичъ,** С.-Петербургъ, Васильевскій о-въ, 13 л., 76. Павильонъ декоративнаго характера съ орнаментами изъ кованнаго желѣза (на дворѣ X отдѣла). Кл. 324.
124. **Вишневскій, Евгеній Феликсовичъ,** Москва, Ольховская ул., д. Карзинкина. Бронзовыя издѣлія художественнаго характера, преимущественно для церковнаго назначенія. Кл. 321.
125. **Генсбергъ, братья,** Варшава, Вольская ул., 17. Мельхіоровыя художественныя издѣлія. Кл. 322.
126. **Герлахъ и Майснеръ,** Варшава, Холодная ул., 35. Металлическія гравированныя издѣлія. Кл. 326.
127. **Корзинкинъ, Егоръ Егоровичъ,** С.-Петербургъ, Гороховая, 89. Кіотъ, риза, лампада и чернильница золоченой бронзы. Кл. 321.
128. **Миттельбергеръ, Генрихъ Ивановичъ,** С.-Петербургъ. Бассейная, 10. Издѣлія изъ цинка. Кл. 322.
129. **Никитинъ, Яковъ,** Москва, Пантелеевская ул. Бронзовыя издѣлія. }
130. **Познанскій, Іосифъ Адамовичъ,** Варшава, Долгая ул., д. 43. Гербы, медали, литыя буквы, металлическія дощечки, вывѣски. } Кл. 322.
131. **Соколовъ, „Торговый домъ А. Е. Соколова сыновья",** Москва, Покровка, собств. д. Паникадила, подсвѣчники и другіе предметы изъ золоченой бронзы. Кл. 321 и 323.
132. **Тарасутинъ, Парфеній Алексѣевичъ,** Москва, Косой пер., собств. д. Церковная утварь изъ золоченой бронзы. Кл. 323.
133. **Фраже, Юліанъ Осиповичъ,** Варшава, Электоральная ул., д. 752. Издѣлія изъ серебра, накладного серебра и мельхіора. Кл. 322.
134. **Штанге,** фирма. Экспонентъ: **Мельцеръ, Марія Николаевна, и сынъ.** С.-Петербургъ, Б. Конюшенная, д. 1/9. Бронзовыя произведенія художественной формы. Кл. 321.
135. **Энгельсонъ, Ѳедоръ,** Рига, Новая ул., д. 2. Издѣлія изъ желѣза художественнаго характера: люстры, канделябры, рѣшетки, ворота. Кл. 324 и 326.
136. **Ятвъ, Александръ Юльевичъ,** Юсово-Воронежская ж. д., ст. Бобровицы, имѣніе Кочубея, село Воронки. Столярныя, кузнечно-слесарныя, малярныя, позолотныя, гончарныя издѣлія и рѣзчики. Кл. 324, 325 и 326.

Группа 102.

Бронза, литейное и чеканное дѣло.

Классъ 321. Художественныя бронзовыя издѣлія: статуи, бюсты, барельефы, фигурки, часы и предметы для украшенія.—Классъ 322. Такія же издѣлія изъ сплавовъ, подражающихъ бронзѣ и другимъ металламъ.—Классъ 323. Церковная утварь: люстры, паникадила, подсвѣчники и проч.—Классъ 324. Художественныя работы изъ кованнаго желѣза и стали: ворота, перила, подставки, бра, люстры, лампы и т. д.—Классъ 325. Такіе же предметы изъ чугуна.—Классъ 326. Рѣзная работа изъ металловъ.

117. **Бандли, Рудольфъ Романовичъ,** Москва, Б. Грузинская ул., 8. Издѣлія изъ золоченой бронзы: канделябры, люстры и т. д. Кл. 321 и 324.

Группа 103.

Декоративное дѣло.

Классъ 327. Декоративная живопись, макеты для декорацій, расписныя ширмы, экраны, пано для украшенія стѣнъ, плафоны и т. п.—Классъ 328. Выжиганіе по дереву предметовъ декоративнаго характера: пано, ларцевъ, каминовъ, письменныхъ принадлежностей и т. п.—Классъ 329. Мозаика изъ смальтовъ, камней, цвѣтного дерева, инкрустаціи, подражаній инкрустаціи съ раскраской подъ лакъ.—Классъ 330. Обои печатныя отъ руки.—Классъ 331. Декоративныя комнатныя и садовыя украшенія изъ обожженной глины.

137. **Аксеновъ, отецъ Стефанъ,** Область войска Донского, Таганрогскій окр., Ново-Николаевская ст., Крыпошевскій хут., Петропавловская церковь. Священническая трость, съ украшеніемъ изъ разноцвѣтныхъ камней и стеколъ. }
138. **Аникинъ, Василій Васильевичъ,** Симбирская губ., г. Алатырь, Симбирская улица, собств. д. Столешники. } Кл. 329.
139. **Бейерманъ и Тоде,** Рига, Суворовская, ул., 21. Расписныя цвѣтныя стекла. }
140. **Близниченко, Петръ Михайловичъ,** Минскъ, 119 пѣхотный Коломенскій полкъ. Система разработки русскаго узора. }
141. **Боравскій, Марцели Густавовичъ,** Москва, Тверская, д. Шаблыкина. Рисунки декоративнаго характера. } Кл. 327.
142. **Врѣевъ, Василій Ивановичъ,** Н.-Новгородъ, Ильинка, д. Барашникова. Картины на стеклѣ. }
143. **Вейнбергъ, Давидъ Левковичъ,** Одесса, Полицейская ул., 33. Потолочныя украшенія, балюстрады изъ отвердѣлой бумажной массы. Кл. 331.

144. **Германъ, Екатерина Ивановна,** Нижній-Новгородъ, Дворянскій пріютъ. Картина рельефной работы. Кл. 327.

145. **Гладковъ и Козловъ,** Москва. Декоративныя, лѣпныя и скульптурныя украшенія. (Въ Царскомъ павильонѣ). Кл. 331.

146. **Деловинъ, А. А.,** Москва, Дербеновская набережная. Архитектурныя зданія, исполненныя изъ пробки. Кл. 327.

147. **Дёлосъ, Александръ Ивановичъ,** Саратовъ, Нѣмецкая ул., д. 22. Рисунки для выпиловочныхъ досокъ. Кл. 327.

148. **Дмитріевъ, Г.** Мозаика. Кл. 329.

149. **Добродѣевъ, Сергѣй Емельяновичъ,** С.-Петербургъ, Ковенскій пер., 14. Хромолитографическія и типографскія работы и металлическіе бюсты. Кл. 327.

150. **Жасменъ, Генрихъ,** Москва, Уланскій пер., д. Куликова. Художественная гравировка стекла. Кл. 331.

151. **Зеркановичъ, Вольфъ Іоселевъ,** Варшава, Новомѣщки, д. 19. Издѣлія изъ перламутра и раковинъ. Кл. 327.

152. **Зиттенфельдъ, Валли Тимоѳеевичъ,** Москва, Доброславовскій пер., д. Полякова. Декоративные предметы изъ раскрашеннаго гипса. Кл. 331.

153. **Зміенко, Михаилъ Ефимовичъ,** Одесса, Ямская ул., 58. Декоративныя раковины.

154. **Зубрицкій, Николай Васильевичъ,** Екатеринбургъ, Фестивовская ул., 50. Образцы вывѣсокъ.

155. **Ивановъ, Николай Павловичъ,** С.-Петербургъ, Ковенскій пер., д. 9. Рельефныя гипсометрическія карты.

156. **Каиденъ, Константинъ Эдуардовичъ,** Москва, Дѣвичье поле, Оболенскій пер., д. Пантелеева. Рисунки для набивныхъ тканей. Кл. 327.

157. **Карелина, Ольга Андреевна,** Нижній-Новгородъ, Жуковская ул., д. Стрепетовой. Мозаичная работа бархатомъ. Кл. 329.

158. **Княдкова, В. И.** Москва, Арбатъ, Песковскій пер., **и Михайлова, Я. С.,** Пречистенка, Александро-Марѣинскій институтъ. Шитый шелкомъ экранъ и подушки.

159. **Кольцовъ-Михайловъ, Николай Максимовичъ,** Москва, Пресненская застава, собств. домъ. Рисунки для промышленности.

160. **Лабазинъ, Иннокентій Петровичъ,** Н.-Новгородъ, Ковалиха, д. Брандта, кв. 6. Фигуры изъ гипса подъ терракоту. Кл. 327.

161. **Ламповщиковъ, Капитонъ Андреевичъ,** Пенза, Тюремная ул., д. Майданскаго. Гравировка на стеклѣ.

162. **Максимовъ, Александръ Максимовичъ,** Нижегородская губ., г. Балахна, почтово телеграфная контора. Модели зданій. Кл. 331.

163. **Обуховъ, Матвѣй Егоровичъ,** С.-Петербургъ, Николаевская ул., 43. Хрустальные гравированные предметы.

164. **Петерсенъ, Александръ Даниловичъ,** С.-Петербургъ, Демидовъ пер., 9. Бювара и декораціи.

165. **Сегаль, Яковъ Рудольфовичъ,** С.-Петербургъ, Стремянная ул., д. № 15. Художественные барельефы. Кл. 337.

166. **Смирновъ, Василій Васильевичъ,** Нижній-Новгородъ, Телячья ул., д. Тимоѳеева. Пано масляными красками.

167. **Соболевъ, Николай Николаевичъ,** Москва, Б. Полянка, д. 25. Рисунки красками для набивного дѣла.

168. **Старжинскій, Альфонсъ Константиновичъ,** Варшавская губ., г. Ловичъ. Шкатулки и другія работы изъ дерева съ выжженными на деревѣ разводами. Кл. 328.

169. **Сюзевъ, Павелъ Васильевичъ,** Нижній-Новгородъ, д. гр. Строганова. Витрина декоративнаго характера въ восточномъ вкусѣ (въ VI группѣ. Кл. 327.

170. **Тарасенковъ, Григорій Андреевичъ,** Москва, Хлѣбный пер., д. Лукиной. Игры педагогическаго характера. Кл. 329.

171. **Тенишева, княжна, Вѣра Николаевна,** Нижній-Новгородъ, Мирносицк. ул., д. Зыбиной. Подражаніе гобеленамъ.

172. **Тюфилинъ, Петръ Михайловичъ,** Казань, Попова гора, д. Застрова. Два рисунка церкви. Кл. 327.

173. **Фроловъ, Александръ Александровичъ,** С.-Петербургъ, Вас. Островъ, 13 лин., 13. Образа и виды, исполненные изъ цвѣтной мозаики. Кл. 329.

174. **Шенберъ, Адольфъ Адольфовичъ,** Финляндія, г. Николайштадтъ. Работы, произведенныя выжиганіемъ по дереву съ раскраской. Кл. 327.

175. **Шмида, Анна Іосифовна,** Одесса, Новинская ул., 48. Декоративныя комнатныя украшенія. Кл. 331.

176. **Штрамъ, Антонина Андреевна,** С.-Петербургъ, Б. Конюшенная, д. 15. Столики, шкапчики, полки, рисунки для выжиганія по дереву. Кл. 328.

177. **Яковлевъ, Алексѣй Герасимовичъ,** Тверская губ., г. Бѣжецкъ, Большая улица. Картины красками по штукатуркѣ (фрески). Кл. 327.

178. **Яковлевъ, Дмитрій Алексѣевичъ,** Тверская губ., г. Бѣжецкъ, Большая улица. Этюды въ краскахъ и на картонѣ.

179. **Яковлевъ, Иванъ Алексѣевичъ,** Тверская губ., г. Бѣжецкъ, Большая улица. Детали для декораціи комнатъ, писанныя красками. Кл. 327

Группа 104.

Золотыя, серебряныя и ювелирныя издѣлія.

Классъ 332. Группы, фигуры, бюсты, вазы, кубки, канделябры и т. д. — Классъ 333. Эмалированныя издѣлія. — Классъ 334. Издѣлія подъ чернью и оксидированныя. — Классъ 335. Столовые, чайные сервизы и посуда. — Классъ 336. Церковная утварь, ризы для иконъ. — Классъ 337. Уборы изъ драгоцѣнныхъ камней, отдѣланныхъ въ золото и серебро. — Классъ 338. Уборы изъ искусственныхъ камней отдѣланныхъ въ серебро и бронзу. — Классъ 339. Уборы для простонародья.

180. **Алексѣевъ, Иванъ Семеновичъ и Силинъ, Елисѣй Ивановичъ,** Москва, Никольская, д. 4. Издѣлія изъ серебра съ эмалью и костяныя работы. Иконы стариннаго письма. Коллекція.

181. **Алексѣевъ, Николай Васильевичъ,** Москва, Устинскій мостъ, д. Томаховой. Чеканка, эмалировка и др. издѣлія изъ серебра. Кл. 332 и 336.

182. **Али-Ибрагимъ-Оглы,** Кубанская обл., Екатеринодаръ, Екатерининская улица. Серебряныя издѣлія съ чернью.

183. **Абдулъ-Рашидъ-Габіевъ,** Терская об., Владикавказъ, Красноярская улица, д. Киракотова. Серебряныя кавказскія издѣлія.

184. **Али-Кадя-Оглы,** Терская обл., Владикавказъ. Серебряныя издѣлія, украшенныя чернью. Кл. 334.

185. **Бокъ, Карлъ Ивановичъ,** С.-Петербургъ, Больш. Морская, 9. Золотыя и серебряныя издѣлія, украшенныя каменьями. Кл. 337.

186. **Бордачевъ, Ѳедоръ Васильевичъ,** Москва, Б. Покровка, д. Азанчевскаго. Издѣлія изъ серебра и золота. Кл. 332.

187. **Гольдбергъ, Гершенъ Мовшевъ,** Ярославль, Васильевская ул., д. Тевлева. Ювелирныя издѣлія. Кл. 337.

188. **Грачевы, братья,** С.-Петербургъ, Невскій пр., д. 34. Серебряныя художественныя издѣлія. Кл. 332, 333 и 335.

189. **Гузуновы, братья,** Терская обл., Владикавказъ, Александровскій просп., д. Залинова. Серебряныя издѣлія. Кечекъ.

190. **Кечеджіевъ, Баздросъ Хачересовъ,** Нахичевань на Дону, 24 линія, д. 11. Серебряныя издѣлія.

191. **Коджоянцъ, Карапетъ Назаровичъ,** Терская обл., Владикавказъ, д. Очанова. Серебряныя кавказскія издѣлія.

192. **Косянцъ, К. О.,** Екатеринодаръ, Екатерининская ул. Мелкія серебряныя издѣлія. Кл. 334.

193. **Любанинъ, Александръ Венедиктовичъ,** С.-Петербургъ, Невскій просп., 31. Серебряныя издѣлія. Кл. 332.

194. **Махаевъ, Петръ Ефимовичъ,** Екатеринбургъ, д. гр. Толстого. Сибирскіе граненые камни. Кл. 338.

195. **Мойлаховичъ, Давидъ Моисеевичъ,** Гродно, Садовая ул., д. Хомскаго. Фамильный гербъ на топазѣ и печать. Кл. 337.

196. **Назаровъ, Сергѣй Ивановичъ,** Москва, Марьина роща, Кирпичное шоссе, д. Колобова. Серебряныя издѣлія разнаго рода. Кл. 332 и 333.

197. **Нахапетянцъ, Григорій Мосторосьянъ,** Терская обл., Владикавказъ, Александровскій просп., д. Залинова. Ювелирныя и друг. издѣлія изъ серебра. Кл. 334.

198. **Овчинниковы, Алексѣй и Михаилъ Павловичи,** Москва, Таганка, фабр. Овчинникова. Серебряныя и золотыя издѣлія. Кл. 332, 333 и 334.

199. **Осиповъ, Дмитрій Ивановичъ,** С.-Петербургъ, Екатерининскій каналъ, д. 42. Орденскіе знаки изъ золота и серебра. Кл. 333.

200. **Радинъ, Илья Осиповичъ,** Варшава, Театральная площадь, д. 11. Серебряныя и золотыя издѣлія разнаго рода съ драгоцѣнными каменьями. Кл. 332, 333 и 333.

201. **Романовъ, Михаилъ Андреевичъ,** Костромская губ., с. Красное. Эмалевыя, золотыя и серебряныя издѣлія. Кл. 333.

202. **Савельевъ, Василій Пименовичъ,** Кострома, Русиная ул., собств. д. Серебряныя издѣлія. Сѣнь, престолъ, ковчегъ. Кл. 333 и 336.

203. **Симонъ, Августъ,** С.-Петербургъ, Итальянская, 11, Искусственные цвѣты и ювелирные предметы въ искусственной оправѣ. Кл. 388.

204. **Суловъ, Хаджія-Аминъ,** Дагестанская обл., Аварскій окр., с. Унцукуль. Деревянныя издѣлія съ насѣчками изъ польскаго серебра. Кл. 334.

205. **Типографъ, Янкель Хаймовъ,** Тверь, Милліонная ул., д. Галиновской. Ювелирныя граверныя издѣлія. Кл. 332 и 333.

206. **Трегубовъ, Александръ Асоновичъ**, Екатеринбургъ, Мельковка, собств. д. — Кл. 336.
Ювелирныя издѣлія изъ серебра, украшенныя каменьями.

207. **Шмида, Анна Іосифовна**, Одесса, Новинская ул., 48. — Кл. 332 и 333.
Цѣпочки, серьги, брошки и другіе ювелирные предметы.

208. **Юсупъ-Оглы**, Дагестанская обл., Аварскій окр., с. Унцукуль. — Кл. 334.
Письменные приборы, ручки, наблалашники изъ дерева, палки съ металлической насѣчкой.

Группа 105.

Женскія художественныя издѣлія.

Классъ 340. Шитье шелкомъ и золотомъ по бархату, шелку, полотну и по кожѣ. — Классъ 341. Шитыя церковныя облаченія. — Классъ 342. Подражаніе гобеленамъ. — Классъ 343. Кружева изящнаго и кустарнаго производства. — Классъ 344. Искусственные цвѣты изъ матеріи, бумаги, кожи и воска.

209. **Алексѣевская Арзамасская Община**, Нижегородская губ., Арзамасъ. — Кл. 340, 341 и 344.
Плащаница, шитая золотомъ; шитье всякаго рода; искусственные цвѣты.

210. **Алфераки, Марія Ахилловна**, С.-Петербургъ, Литейная, 9. — Кл. 341.
Столъ плюшевый, шитый гладью.

211. **Баратынская, Ольга Александровна**, Казань, Лядская ул., собств. д.
Вышивки по дерганому полотну.

212. **Бобринская, графиня Надежда Александровна**, С.-Петербургъ, Галерная, собств. д.
Шитье шелкомъ и блестками въ мастерской, учрежденной экспонентомъ.

213. **Варшевичъ, Марья Петровна**, Вильна, Большая ул., д. Гомолицкой. — Кл. 344.
Искусственные цвѣты.

214. **Варгасова, Елизавета Ѳедоровна**, Н.-Новгородъ, Новая Базарная площадь, д. Новоселова.
Коверъ, шитый изъ кусковъ матерій, и вязаное одѣяло.

215. **Витть, Марія Павловна**, С.-Петербургъ, Б. Спасская ул., д. 59. — Кл. 340.
Пано и экранъ, шитые по шелку цвѣтнымъ шелкомъ.

216. **Волкъ, Шендеръ Шмуйловичъ**, тамбурная мастерская, С.-Петербургъ, Троицкая ул., д. № 25.
Портьеры, покрывала, коверъ, скатерти, мутаки, подушки, борты и вышивки.

217. **Габріэль, Елена Самуиловна**, Варшава, Краковское предмѣстье, д. № 42. — Кл. 343.
Узоры кружевъ; кружева, станки.

218. **Горемыкина, Вѣра Николаевна**, Казань, Арское поле, собств. д. — Кл. 340.
Живопись по атласу и различные изящные предметы для убранства комнатъ.

219. **Городецкая, Александра Петровна**, Москва, у Калужскихъ воротъ, Мѣщанское училище.
Картины, вышитыя шелкомъ.

220. **Градовская, Анна Михайловна**, С.-Петербургъ, Царское село, Второй Стрѣлковый батальонъ, кв. Ф. Крузе. — Кл. 344.
Цвѣты изъ шелка, ширмы, экранъ и т. п.

221. **Грибенко, Анна Никаноровна**, Оренбургская губ., Илецкая защита, д. Хлѣбный базаръ.
Коверъ, шитье разнаго рода.

222. **Григорьева, Елизавета Александровна**, Нижній-Новгородъ, Студеная ул., д. Обожанова. — Кл. 340.
Ковры и подушки, вышитые шелкомъ и шерстями.

223. **Дамское Московское Общество**, Москва, Дѣвичье поле, д. Каменевой-Любавской.
Женскія рукодѣлія; живопись по фарфору и тканямъ.

224. **Данаурова, Екатерина Ивановна**, Казанская губ., Рыбная слобода, почтово-телеграфное отд. — Кл. 343.
Кружевныя издѣлія.

225. **Дзампиева, Александра.**
Шитье золотомъ.

226. **Домбровская, Марья Леонардовна**, Нижній-Новгородъ, Малая Печерка, собств. домъ.
Коверъ ручной работы.

227. **Дубяго, Гриселъда Андреевна**, Могилевъ на Днѣпрѣ. — Кл. 340.
Клѣтка, набранная изъ цвѣтного бисера.

228. **Дурышина-Головашова, Степанида Васильевна**, ст. Челябинская, Звѣриноголовск. у.
Шитая скатерть.

229. **Жукова, Елена Ивановна**, Оренбургская губ., ст. Кособродская. — Кл. 343.
Вязаная изъ тамбурной бумаги корзина.

230. **Злобинъ, Семенъ Андреевичъ**, Москва, Пречистенскія ворота, д. Осиповскаго. — Кл. 344.
Цвѣты изъ сѣмянъ.

231. **Кириченко, Анна Дмитріевна**, Острогожскъ, Бородкинская ул., 35. — Кл. 340.
Диванная шитая подушка.

232. **Киршбаумъ, Наталья Ѳедоровна**, С.-Петербургъ. — Кл. 343.
Одѣяло ажурной кружевной работы.

233. **Кичеева и Коробанова, Елизавета Петровна**, Москва, Новая Басманная, д. Бушке; Нижній-Новгородъ, Ильинская ул., д. Полтановой. — Кл. 344.
Искусственные цвѣты.

234. **Козьмодемьянская, Лидія Денисовна**, Оренбургская губ., Губернскій поселокъ.
Пуховый оренбургскій платокъ.

235. **Комарова, Анна Семеновна**, Екатеринбургъ, уголъ Главнаго проспекта и Коробовск. ул., д. Давыдова. — Кл. 340.
Портфель висячій для бумагъ. (Внѣ конкурса).

236. **Крупеникова, Софья Алексѣевна**, Москва, Арбатъ, Сивцевъ Вражекъ, д. № 40. — Кл. 344.
Цвѣты и фрукты, исполненные изъ воска.

237. **Курдюмовы, О. и С.**, Кіевъ, Нижне-Владимірская ул., 15.
Шитыя картины.

238. **Ланина, Елизавета Михайловна**, Нижній-Новгородъ, Ошарская ул., д. Карякина.
Накидка на подушку, ручной работы — филе-гипюръ.

239. **Лауницъ-фонъ-деръ, Александръ Васильевичъ**, Полтавская губ., Констант. у., ст. Старовѣровка.
Женскія художественныя рукодѣлія. Малороссійскія вышивки.

240. **Маргарита**, игуменья Царевококшайскаго женскаго монастыря, Казанская губ., г. Царевококшайскъ, женскій Богородице-Сергіевскій монастырь. — Кл. 340.
Иконы, шитье разнаго рода и плащаница, шитая золотомъ.

241. **Мизеръ, Анна Ивановна**, Тверь, Гальянова ул., д. № 3.
Коверъ и подушка, шитыя шелкомъ и шерстью.

242. **Нарышкина, Александра Николаевна.**
Вышивныя работы гиткой и шелкомъ.

243. **Неандеръ, Марія Александровна**, Саратовъ, Дворянская ул., д. Погоскаго.
Вышивка гладью цвѣтнымъ шелкомъ.

244. **Осипова, Марія Николаевна**, Нижній-Новгородъ, Ошарская ул., д. № 60. — Кл. 344.
Диванныя подушки съ искусственными цвѣтами.

245. **Островская, Фаина Ильинична**, Волынская губ., г. Острополь.
Образъ Богоматери Черниговской, шитый шерстью.

246. **Перецъ, Евгенія Генриховна**, Екатеринбургъ, Успенская ул., 4. — Кл. 340.
Шитая подушка.

247. **Рафаеловъ, Меркулъ Михайловичъ**, Тифлисъ, Сіонская ул., д. Арцруни.
Шитье золотомъ по бархату.

248. **Розанова, Елизавета Дмитріевна**, Москва, Тверская ул., Леонтьевскій пер., д. № 19. — Кл. 344.
Искусственные фрукты, какъ модели для рисованья съ натуры.

249. **Рѣпьева, Ѳеодосія Ниловна**, Оренбургская губ., Верхнеуральскій у., п. Остроленскій, почт. ст. Верхнеуральская. — Кл. 343.
Скатерть филейная и одно полотенце, тканное бранью. (Внѣ конкурса).

250. **Салацкая, Антонина Ивановна**, Волынская губ., г. Дубно, Паненская ул. — Кл. 340.
Коверъ ручной работы.

251. **Серебренникова, Ангелина Дмитріевна**, Нижегородская губ., Княгининскій у., с. Большое Мурашкино. — Кл. 343.
Кружевныя шитыя полотенца.

252. **Скворцова, Александра Ивановна**, Кіевъ, Липки, Александровская ул., № 5.
Картины, шитые шелкомъ, и подушки той же работы.

253. **Снѣгирева, Лидія Петровна**, Нижній-Новгородъ, Лыковая набережная, д. Ахматовой.
Шитье разнаго рода.

254. **Стратогодская, Юлія Михайловна**, Нижній-Новгородъ, Варварская ул., д. Цыплинъ. — Кл. 340.
Два стола токарной работы съ живописью масляными красками по бѣлому матовому стеклу.

255. **Студенцова, Елена Поликарповна**, Московская губ., Дмитровскій у., станція Хотьково.
Ковры, салфетки и другія вышивки.

256. **Тальцэ, Александра Алексѣевна**, Костромская губ., Юрьевецкій у.
Букетъ изъ натуральныхъ раковинъ. — Кл. 344.

257. **Тарханова, Александра Александровна**, С.-Петербургъ, Литейный, д. 59 — 76.
Ландшафтъ, шитый шелкомъ. — Кл. 340.

258. **Травинскій, Петръ Ильичъ**, Москва, Ильинка, д. Осипова. — Кл. 344.
Искусственные цвѣты.

259. **Федорова, Марья Николаевна**, Нижній-Новгородъ, Успенскій съѣздъ, собств. д.
Портретъ Государя Императора НИКОЛАЯ АЛЕКСАНДРОВИЧА, шитый волосами.

260. **Фрейгина, А. Н.**, Нижній-Новгородъ, Елизаветинская ул., кв. Брикъ.
Накидка на подушку.

261. **Черкасова, Аделаида Николаевна**, Нижній-Новгородъ, Звѣздинская ул., д. Гончина. — Кл. 340.
Покрывало и накидка на подушку.

262. **Шаболдская, Наталья Леонидовна**, Москва, уг. Бронной и Садовой, собств. домъ.
Декоративныя шитыя пано, надзверныя украшенія, шитье всякаго рода и различнаго стиля, кружева, инкрустація по дереву изъ камней.

263. **Шагунъ-Магомедъ-Кизы-Сейдъ-Хусейнъ**, Дагестанская обл., с. Камухъ.
Ковры и шитье золотомъ и серебромъ.

264. **Шадрина, Серафима Петровна,** Нижній-Новгородъ, Б. Ямская ул., 29. Кл. 340.
Шитье по сукну.

265. **Шишина, Прасковья Исаковна,** Нижегородская губ., Балахнинскій у., с. Городецъ. Кл. 343.
Простыни, шитал гладью.

Группа 106.

Картонажныя издѣлія.

Классъ 345. Переплеты кожаные съ тисненіями, выкладками изъ цвѣтной кожи, бумажные, тисненые и простые.—Классъ 346. Корзинки и коробки для конфектъ, отличающіяся изяществомъ формы и отдѣлки.—Классъ 347. Футляры разнаго рода и картонажныя издѣлія.—Классъ 348. Коробки для аптекъ и другихъ назначеній.—Классъ 349. Предметы изъ отвердѣлой бумажной лакированной массы: табакерки, футляры, ларчики, украшенные сюжетами и разводами.—Классъ 350. Предметы плетенаго вида изъ тканей и хвороста; корзины, несессеры баулы и т. д., а также тканые изъ шелка, нитокъ и бечевокъ.

266. **Гленкъ,** Москва, Рождественскій бульв., д. № 161, Гулышина. Кл. 346.
Бомбоньерки.

267. **Лукомскіе, братья,** Варшава, Долгая ул., д. № 46. Кл. 346.
Стеклянныя елочныя украшенія.

268. **Лукутинъ, Николай Александровичъ,** Москва, Тверская, собств. домъ. Кл. 347.
Издѣлія изъ папье-маше.

269. **Смирновъ, Петръ Іоаннуаріевичъ,** Московская губ. и у., село Богородское, Большая ул., соб. д. 91. Кл. 347.
Картонажныя украшенія.

270. **Стрижевъ, Владиміръ Андреевичъ,** Вятская губ., г. Нолинскъ. Кл. 348.
Аптекарскія коробки.

271. **Шпель, Александръ Александровичъ,** С.-Петербургъ, Б. Морская, 28. Кл. 345.
Переплеты художественнаго характера.

Группа 107.

Фотографія, фототипія, геліографія и хромолитографія.

Классъ 351. Фотографическіе снимки на бумагѣ, фарфорѣ, стеклѣ, деревѣ, эмали и тканяхъ. — Классъ 332. Фотографическіе аппараты. Стереоскопы. — Классъ 353. Фото-литографія, фото-металлографія и проч. — Классъ 354. Фототипія, геліографія и хромо-литографія.

272. **Бегтрова, Полина Ивановна,** С.-Петербургъ, Мойка, № 77. Кл. 351.
Фотографическіе портреты.

273. **Борщевскій, Иванъ Ѳедоровичъ,** Ярославль.
Фотографическія работы.

274. **Бѣлавенецъ, Петръ Ивановичъ,** Кронштадтъ, Цитадельная ул., собств. домъ.
Виды и портреты на бромо-серебряной бумагѣ.

275. **Бюрегеръ.**

276. **Варнеке,** фотографическая лабораторія, С.-Петербургъ, Вознесенскій просп., 31. Кл. 351. и 352.

277. **Вильборгъ, Артуръ,** С.-Петербургъ, Мѣщанская, д. № 19. Кл. 354.
Фототипія и хромолитографія.

278. **Витлинъ, Яковъ Вульфовичъ,** фотографія, Кременчугъ. Кл. 353.
Альбомъ чертежей (см. типогр. Олевскаго).

279. **Вырвинскіе, братья,** Ферганская обл., Новый-Маргеланъ, Кл. 351.
Фотографіи видовъ, типовъ и характерныхъ жѣстныхъ сценъ.

280. **Демчинскій, Николай Александровичъ,** С.-Петербургъ, Невскій пр., 88. Кл. 351.
Фотоцинкографическіе образцы.

281. **Денисовъ, Иванъ Ароеьевичъ,** фотографія, Курская губ., Старый Оскольъ.
Фотографическіе снимки.

282. **Дмитріевъ, Максимъ Петровичъ,** Н.-Новгородъ, Осыпная ул., д. Пальцевой.

283. **Дутинъ, Александръ Евстафьевичъ,** Москва, Моховая ул., д. № 24.
Фотографическіе портреты.

284. **Ержемскій, Александръ Константиновичъ,** С.-Петербургъ, Графскій пер., д. № 3.
Фотографическіе снимки видовъ, машинъ, зданій, картинъ.

285. **Заикинъ, Антонъ Владиміровичъ,** Москва, Спасскій пер., д. церкви Спаса.
Фотографіи для волшебныхъ фонарей.

286. **Заиковскій, Александръ Николаевичъ,** Москва, Нѣмецкая ул., соб. домъ. Кл. 352.
Бромо-желатинныя сухія фотографическія пластинки.

287. **Здобновъ, Д. С.,** С.-Петербургъ, Невскій просп., 10. Кл. 351 и 352.
Фотографическіе снимки и аппараты.

288. **Карповъ, Илья Ивановичъ,** С.-Петербургъ, Михайловская ул., 1—8. Кл. 352.
Фотографическіе аппараты и камеры.

289. **Котеловъ, Иванъ Алексѣевичъ,** Казань, Университетская ул., д. Алексѣева. Кл. 351.
Фотографическіе снимки, раскрашенные масляными красками.

290. **Леви, Максимъ Вильгельмовичъ,** Москва, Якиманская набережная, д. Морозова. Кл. 352.
Негативы и депозитивы.

291. **Либовичъ, Владиміръ Николаевичъ,** Рязань, соб. домъ.
Фотографическіе портреты.

292. **Никитинъ, Игнатій,** Москва, Міусская площадь, 12.
Фотографическія камеръ-обскуры.

293. **Павловъ, Петръ Петровичъ,** Москва, Мясницкая, д. Вятскаго подворья.
Фотографическіе портреты.

294. **Равенскій, Степанъ Константиновичъ,** Тюмень, Царская ул., д. Багаева.
Фотографическіе виды.

295. **Ренцъ и Шрядеръ,** С.-Петербургъ, Б. Морская, 30.
Портреты, снятые новымъ способомъ, вечеромъ при искусственномъ освѣщеніи и моментально.

296. **Рогозинскій, Леонтій Игнатьевичъ,** Владикавказъ, Александровскій просп., д. Ладыженскаго.
Фотографическіе виды Кавказа.

297. **Смирновъ, Александръ Ивановичъ,** любитель-фотографъ, С.-Петербургъ, Екатерининскій каналъ, д. № 134, кв. 4.

298. **Соломирскій, Дмитрій Павловичъ,** Пермская губ., Екатеринбургскій у., Сысертскій заводъ. Кл. 351.
Фотографическіе снимки.

299. **Срезневскій.**

300. **Степановъ, Георгій Ефремовичъ,** Оренбургъ, Интендантская команда.
Фотографическіе снимки Оренбургскаго края.

301. **Тарасовъ, И.,** Рязань.
Портреты.

302. **Тимирязевы, А. и К.,** Москва, Шереметевскій пер., 2.
Фотографическіе снимки на изохромовой, а также на обыкновенной пластинкѣ.

303. **Уманскій, Семенъ Ильичъ,** Екатеринославская губ., г. Луганскъ.
Фотографіи.

304. **Фишеръ, Карлъ Карловичъ,** Москва, Кузнецкій мостъ.
Фотографическія работы.

305. **Хмѣлевскій, Іосифъ Целестиновичъ,** Полтава, Александровская ул., д. Васильева.
Народныя сцены, виды, портреты фотографическіе.

306. **Черленіовскій, Павелъ Ивановичъ,** Варшава, Лейбъ-гвардіи С.-Петербургскій полкъ. Кл. 353.
Фотографіи на платинѣ.

307. **Чеховскій, Василій Григорьевичъ,** Москва, Петровская, д. 5. Кл. 351.
Фотографическіе портреты.

308. **Штадлеръ и Патиноть,** С.-Петербургъ, Лиговская ул., 34. Кл. 354.
Хромолитографія.

309. **Эгертъ, Э. Ф.,** Рига, Александровская ул., 6.
Фотографическіе виды и портреты.

310. **Эльконъ, Маркусъ Абрамовичъ,** Харьковъ, Скрипишская ул., д. 12. Кл. 351.
Фотографіи.

311. **Якунинъ, Александръ Александровичъ,** Пермь, Покровская ул., собств. д.
Фотографическіе портреты.

Группа 108.

Типографія, литографія и цинкографія.

Классъ 355. Типографскія машины, приборы и принадлежности.—Классъ 356. Устройство книгопечатенъ и ихъ обстановка.—Классъ 357. Образцы гладкихъ и орнаментныхъ шрифтовъ и украшеній. Нотный шрифтъ.—Классъ 358. Альбомы словолитенъ, типографскіе орнаменты.—Классъ 359. Образцы печатныхъ оттисковъ: книги, газеты, ноты, афиши и объявленія.—Классъ 360. Литографскіе инструменты, матеріалы и приспособленія. Разные способы литографированія—карандашомъ, перомъ чернилами: гравюры, рисунки кистью, хромо-типія и пр. Переводы и печатаніе. Цинкографія.

312. **Барановскій,** редакторъ-издатель журнала «Строитель», С.-Петербургъ, Фонтанка, д. 66. Кл. 359.
(Въ особомъ павильонѣ).

313. **Бенке, Александръ Егоровичъ,** С.-Петербургъ, Новый переулокъ, № 2. Кл. 359. и 360.
Переплетныя брошюрованныя книги. Разныя типографскія работы.

314. **Бессель, В., и К°,** С.-Петербургъ, Невскій, 54. Кл. 357
Печатныя ноты.

315. **Богдановичъ.** Кл. 359.
Книги и литографіи.

316. **Бутылькинъ, Александръ Іосифовичъ,** С.-Петербургъ, Б. Подъяческая, д. типографіи «Общественная польза». Кл. 358 и 359.
Типографскія работы.

317. **Гавриловъ, Иванъ Петровичъ,** Москва, Маросейка, д. 17. Кл. 359 и 360.
Конторскія книги, переплетныя и типографскія работы.

318. Гезикъ, Фердинандъ Іосифовичъ, книжный и музыкальный магазинъ, Варшава, Сенаторская ул., № 436. Кл. 357 и 359.
Книги и ноты.

319. Голышовъ, Иванъ Александровичъ, Владимірская губ., Вязниковскій у., с. Мстеры. Кл. 359.
Альбомы, брошюры, отдѣльные рисунки и листы; изданія по русской археологіи.

320. Гоппе, Германъ и Эдуардъ Дмитріевичи, С.-Петербургъ, Вознесенск. пр., 102. Кл. 359 и 360.
Книги, брошюры, оттиски съ клише.

321. Декрозъ, Леонъ, Москва, Петровская линія, 24. Кл. 359 и 360.
Изданіе «Русскій Альбомъ».

322. Добрыхинъ, Павелъ Сильвестровичъ, Москва, Б. Полянка, д. Баршева. Кл. 360.
Цинковыя клише и рисунки.

323. Дубровинъ Алексѣй Андреевичъ, Казань, Гостиный дворъ, № 1. Кл. 359.
Печатныя книги, брошюры.

324. Евдокимовъ, Евгеній Антоновичъ, С.-Петербургъ, Троицкая улица, 18. Кл. 359 и 360.
Хромотипографическія работы и книги.

325. Ермоловъ, Николай Алексѣевичъ, Москва, Долгоруковскій переул., д. Ковригиной. Кл. 355 и 360.
Гравюры на деревѣ. клише.

326. Ефронъ, И. А., и Брокгаузъ, С.-Петербургъ, Пряженный пер., 6. Кл. 359.
Изданіе «Энциклопедическаго словаря».

327. Жаринцевъ, Дмитрій Ѳедоровичъ, С.-Петербургъ, Владимірская у., д. 4. Кл. 359.
Книга: «На подмосткахъ», собственное изданіе.

328. Каспари, Альвинъ Андреевичъ, С.-Петербургъ, Литовская ул., № 114. Кл. 359 и 360.
Картины, печатанныя въ краскахъ. Образцы печатнаго дѣла.

329. Конъ, Генрихъ Осиповичъ, Варшава, Электоральная ул., 3. Кл. 351, 353 и 360.
Фотографическія и литографскія работы.

330. Косяревъ, Петръ Андреевичъ, Нижній-Новгородъ, Дворянская ул., с. д. Кл. 359.
Типографскія работы.

331. Койранскій, Аронъ Гиршановичъ, Москва, Верхніе торговые ряды, 229. Кл. 357 и 360.
Цвѣтная украшенная бумага.

332. Кройеръ, Францъ Францовичъ, С.-Петербургъ, Литейная, 52. Кл. 360.
Образцы фото-механическихъ отпечатковъ.

333. Кудрявцевъ, Емельянъ Федоровичъ, Красноярскъ, Воскресенская ул., с. д. Кл. 359.
Книги, брошюры, этикеты и разныя типографскія работы.

334. Кузинъ, Тимоѳей Ѳедоровичъ, С.-Петербургъ, Гостиный дворъ, 119. Кл. 359.
Книги, изданія разнаго рода.

335. Кульженко, С. В., Кіевъ, Ново-Елизаветинская ул., д. 44. Кл. 345, 347, и 357.
Книги, альбомы, бювары.

336. Кушперевъ, И. Н., Москва, Пименовская улица, домъ Товарищества. Кл. 359 и 360.
Основана въ 1869 году Ежегодное производство 697.399 рублей. Рабочихъ 758 человѣкъ Пріемный покой и докторъ; вспомогательный фондъ для рабочихъ; вентиляція.
Книги, прейсъ-куранты, журналы.

337. Лавровъ, Иванъ Дмитріевичъ, Симбирская губ., Алатырскій у., Порѣцкая почтовая станція. Кл. 357.
Двѣ духовно-музыкальныя пѣсы на церковныя слова: «Символъ вѣры» и «Херувимская пѣснь» № 1.

338. Леманъ, О. И., С.-Петербургъ, Гороховая, 49. Кл. 358, 359 и 360.
Отливные шрифты для печати.

339. Мамонтовъ, А. Ив., Москва, Леонтьевскій пер., д. Мамонтова. Кл. 359 и 360.
Книги, брошюры.

340. Маркъ, Адольфъ Ѳедоровичъ, С.-Петербургъ, Малая Морская, 22. Кл. 359 и 360.
Книги, иллюстраціи, портреты, хромолитографическія картины и др.

341. Мацъ, Нотель Аймановичъ, литографъ, Вильна, Троицкая ул., д. Довгяло. Кл. 359 и 360.
Литографскія работы разнаго рода и литографскіе камни.

342. Меклеръ, Шмарій Менделевичъ, Екатеринбургъ, Главный просп., д. Ижболина. Кл. 359.
Типографскія работы, каучуковые штемпеля.

343. Мироновъ, Константинъ Мироновичъ, Москва, Мал. Бронная, 28. Кл. 360.
Альбомъ съ образцами гравюръ.

344. Московская Синодальная типографія, Москва, Никольская ул., д. 9.

345. Олевскій, Веръ Моисеевичъ, литографія, Кременчугъ. Кл. 359.
Альбомъ чертежей (см. фотогр. Витлингъ).

346. Оргельбрандъ, Ипполитъ Мечеславовичъ, Варшава, Краковское предмѣстье, 66. Кл. 358.
Образцы шрифтовъ и клише.

347. Поперековъ, Андрей Ивановичъ, С.-Петербургъ, Вознесенск. просп., 47. Кл. 359.
Изданія для народнаго способа игры на фисгармоніи для незнающихъ нотъ.

348. Пурецкій, Павелъ Васильевичъ, Москва, Садовый тупикъ, собств. д. Кл. 360.
Хромолитографскія работы.

349. Ройскій, и Душинъ Нижній-Новгородъ, Б. Покровка. Кл. 359.
Разныя мелкія типографскія работы, книги и чертежи.

350. Русское Товарищество печатнаго и издательскаго дѣла. Высочайше утвержденное, Москва, Чистые пруды, собств. домъ. Кл. 359.
Указатели и каталоги Всероссійской Выставки 1896 г.

351. Сандомірскій, Юлій Израилевичъ, Одесса, Спиридоновская ул., д. 19.
Южно-русскій альбомъ.

352. Семеновъ, Даніилъ Григорьевичъ, С.-Петербургъ, Малая Морская, 8. Кл. 360
Гравировальныя работы и слѣпки съ гравированныхъ штемпелей.

353. Славогородскій, Аникій Ѳедоровичъ, Ростовъ-на-Дону, Соборный пер., 91. Кл. 359.
Типографскіе отпечатки: брошюры.

354. Соловьевъ, А., типографія, литографія и словолитня Казанскаго университета, Казань. Кл. 357, 359 и 360.
Шрифтъ, гальванопластическія клише; изданія разнаго рода.

355. Соловьевъ, М. Т., Москва, Долгоруковская улица, Лѣсной переул., 30. Кл. 360.
Хромолитографскія работы; издательство народныхъ картинъ.

356. Суворинъ, Алексѣй Сергѣевичъ, С.-Петербургъ, Эртелевъ пер., соб. домъ. Кл. 359 и 360.
Образцы печатнаго дѣла и книги. Ученическія работы.

357. Сытинъ, И. Д., литографія, Москва, Ильинскія ворота, домъ Титова. Кл. 359 и 360.
Книги, литографскіе камни. (Въ павильонѣ).

358. Хорнъ, Робертъ Васильевичъ, С.-Петербургъ, Слѣпной пер., № 11. Кл. 359.
Хромо-литографскіе портреты и рисунки.

359. Шевелинъ, Иванъ Артемьевичъ, Пермская губ., Красноуфимскъ, соб. домъ. Кл. 360.
Литографскій камень.

360. Шиповъ, С.-Петербургъ, Преображенскій полкъ. Кл. 359.
Картина, исполненная литографскимъ способомъ.

361. Юргенсонъ, Петръ Ивановичъ, потомственный почетный гражданинъ, Московскій 1-й гильдіи купецъ, Москва, Колпачн. пер., соб. домъ. Кл. 357.
Ноты въ переплетѣ и безъ переплета; папки для нотъ.

Группа 109.

Музыкальные инструменты и принадлежности театральныхъ представленій.

Классъ 361. Самовибрирующіе инструменты. Барабаны и тамбурины; цимбалы, треугольники; кастаньеты, гремушки. Колокола. Ксилофоны. Музыкальные ящики. Шарманки.—Классъ 362. Струнные инструменты, на которыхъ играютъ смычкомъ: скрипки, альты, віолончели.—на которыхъ играютъ пальцами: лютни, гитары, арфы, цитры и гусли.—Классъ 363. Струнные инструменты. Классъ 364. Струнные инструменты съ клавіатурой: фортепіано, рояли, піанино.—Классъ 365. Деревянные духовые инструменты: флейты, дудки, кларнеты и др.—Классъ 366. Металлическіе духовые инструменты: тромбоны, корнетъ-а-пистоны, баритоны и др.—Классъ 367. Духовые инструменты сложнаго устройства: органы, фисъ-гармоніи, гармоніи-флютъ, концертино.—Классъ 368. Принадлежности музыкальныхъ инструментовъ: струны, мундштуки, подставки, камертоны, простые и духовые метрономы, пюпитры и пр.—Классъ 369. Декораціи. Сценическія приспособленія для производства иллюзій и пр.—Классъ 370. Костюмы, маски и бутафорскія вещи.

362. Беккеръ, Яковъ, владѣл. **Витепажъ, Михаилъ Августовичъ,** С.-Петербургъ, Казанская площадь, № 18—20. Кл. 364.
Рояли и части роялей.

363. Бергъ, Юліанъ Людвиговичъ, Варшава, Мазовецкая ул., 16. Кл. 368.
Пюпитры для нотъ.

364. Берманъ, Авраамъ Моисеевичъ, Харьковъ, Конная ул., соб. домъ. Кл. 364.
Піанино.

365. Валькеръ, Генрихъ Генриховичъ, Рига, Суворовская ул., 92. Кл. 367.
Церковный концертный органъ. (Въ Концертномъ залѣ).

366. Гейсеръ, Эрнстъ Георгіевичъ, С.-Петербургъ, Столярный пер., 5. Кл. 363.
Віолончели, скрипки.

367. Дидерихсъ, братья, С.-Петербургъ, Владимірская улица, № 8. Кл. 364.
Рояли.

368. Домрачевъ, Прокофій Васильевичъ, Казань, Вознесенская ул., д. Вьюгина. Кл. 367.
Трехрядная гармонія.

369. Ильзеръ, Карлъ, С.-Петербургъ, Выборгское шоссе, Удѣльная станція, 60. Кл. 367.
Фисгармоніи.

370. Іиндржичекъ, Генрихъ Игнатьевичъ, Кіевъ, Крещатикъ, д. № 58. Кл. 367.
Фисгармоніи.

371. Керингофъ и сынъ, Варшава, Медовая ул., 12. Кл. 364.
Рояли и піанино.

372. Ковыршинъ, В., Москва, Большая Пресня, соб. д. Кл. 370.
Игрушки, маски и пр.

373. **Краснощековъ, Василій Антоновичъ,** Московская губ., Звенигородскій у., дер. Шихова. Гитары разнаго рода. Кл. 362.

374. **Леппенбергъ, Густавъ Ѳедоровичъ,** С.-Петербургъ, Измайловскій полкъ, 3 рота, д. 10. Рояль, армониціано, піанино. Кл. 364.

375. **Липскій, Ѳаддей Ѳаддеевичъ,** Вятская губ., Елабуга, Ремесленное училище. Віолончель и скрипки. Кл. 363.

376. **Малецкій, Юліанъ Игнатьевичъ,** Варшава, Пржемысловская улица, 33. Рояли и піанино. Кл. 364.

377. **Мамонтовъ, Алексѣй Петровичъ,** Вологодская г., Никопольскій у., Аргуновская волость. Фисгармонія. Кл. 367.

378. **Марченко, Владиміръ Ивановичъ,** Полтавская губ., Полтавская волость, дер. Дальныя-Павленки. Скрипки со смычкомъ. Кл. 363.

379. **Митропольскій, Дмитрій Алексѣевичъ,** Нижегородская ж. д., ст. Бологое. Фисгармоній. Микрофонъ. Кл. 364.

380. **Михелевъ, Николай Александровичъ,** Нижній-Новгородъ, контора «Кавказъ и Меркурій». Віолончель. Кл. 363.

381. **Мюльбахъ, Ѳедоръ Ѳедоровичъ,** С.-Петербургъ, Офицерская, 3. Рояли и піанино.

382. **Новицкій, Іосифъ Іосифовичъ,** Варшава, Хмѣльная ул., д. 9. Рояли и піанино.

383. **Ольшевскій, Адольфъ Викентьевичъ,** Казань, Рыбнорядская ул., д. Лисицына. Рояль кабинетный.

384. **Шиларъ фонъ-Лилькау,** баронъ **Георгій Александровичъ,** С.-Петербургъ, Эртелевъ пер., 9. Піанино. Мелографъ.

Кл. 364.

385. **Половниковъ, Илья Филипповичъ,** Казань, Московская ул., д. Титовой. Гармоніи различнаго рола.

386. **Пушковъ, Илья Васильевичъ,** Тверская губ., г. Вышній-Волочекъ, Казанскій пер., д. Большаковой. Гармоніи разнаго рода.

Кл. 367.

387. **Ратке, Робертъ Фердинандовичъ,** С.-Петербургъ, Невскій просп., 16. Рояли и піанино.

388. **Рейнгардъ, В. К.,** С.-Петербургъ, Кирочная ул., 24. Три піанино.

Кл. 364.

389. **Русановъ-Бѣлобородовъ, Никандръ Кирилловичъ,** Тула, Кіевская ул., соб. домъ. Гармоніи разнаго рода. Кл. 367.

390. **Слезкинъ, Иванъ Васильевичъ,** Н.-Новгородъ, Б. Покровка, д. 5. Піанино.

391. **Строблъ, Августъ Викентьевичъ,** Кіевъ, Жилянская ул., д. 25. Піанино.

392. **Сухъ, Карпъ Лаврентьевичъ,** Кіевская губ., мѣст. Корсунь. Піанино.

Кл. 364.

393. **Фуртвенглеръ и Бруттеръ,** Москва, Покровка, д. 5. Салонная музыкальная машина. Оркестріоны. Кл. 367.

394. **Циммерманъ, Юлій Генриховъ,** С.-Петербургъ, Б. Морская, 34. Музыкальные оркестровые инструменты и механическое піанино. Кл. 361, 362, 363, 365 и 366.

395. **Червенный, В. Ф., и сыновья,** Кіевъ, Вознесенскій спускъ, д. № 12—2. Ударные и духовые инструменты. Кл. 361 и 366.

396. **Шпидленъ, Францъ Францовичъ,** Кіевъ, Крещатикъ, д. 38. Скрипки. Кл. 363.

397. **Шредеръ, К. М.,** С.-Петербургъ, Невскій пр., 52.

398. **Штюрцваге, Леопольдъ Леопольдовичъ,** Москва, Большая Дмитровка, 16. Рояли и піанино.

399. **Эбергъ, Александръ Александровичъ,** Москва, Лубянка, д. Трынлина. Рояли и піанино.

400. **Юшановъ, Дмитрій Ивановичъ,** Пермь. Рояли и піанино.

401. **Якушевскій, Иванъ Игнатьевичъ,** Черниговъ, Шоссейная ул., д. Войновича, № 18. Піанино.

Кл. 364.

Отдѣлъ XI.

КУСТАРНЫЕ ПРОМЫСЛЫ.

Группа 110.

Обработка минеральныхъ веществъ.

Классъ 371. Обдѣлка камня: брусковъ, точила, жернова, памятники, огранка драгоцѣнныхъ камней, мелкія издѣлія изъ камня.

1. **Діановъ, Андрей Григорьевичъ,** Пермская губ., Екатеринбургскій у., Верхне-Исетскій заводъ, 7-я Аполишинская ул., собств. д.
   Мозаичныя шкатулки изъ уральскихъ камней.
2. **Козьменко, Александръ Ивановичъ,** Харьковская губ., Зміевскій у., село Гуляй-Поле.
   Доски изъ искусственнаго мрамора.
3. **Нижегородское Губернское Земство,** Нижній-Новгородъ.
   Доски: круглыя гипсовыя для столовъ, овальныя, подоконники, подзеркальники, доски для умывальниковъ.
4. **Олонецкій Губернскій Статистическій Комитетъ.** Олонецкая губ., Петрозаводскъ.
   Обдѣлка камня: селецкіе бруски, брусницкія точила, коллекція образцовъ шлифованнаго мрамора. Мраморныя столовыя и шахматныя доски.

Классъ 372. Гончарное производство: посуда всякаго рода, вазы, статуетки, игрушки изъ глины и пр.

5. **Алакшинъ, Иванъ Петровичъ,** Вятская губ., сл. Дымкова.
   Издѣлія изъ гипса: типы разныхъ народовъ и разныя фигуры.
6. **Бѣловъ, Ѳедоръ Марковичъ,** Казанская губ., Царевококшайскій у., Варакснская вол., д. Кожино.
   Глиняная посуда и алебастровыя фигуры.
7. **Вятскій базаръ,** Вятка.
   Глазированная глиняная посуда.
8. **Гагариновъ, Михаилъ Андреевичъ,** Вятская губ. и у., д. Малая-Гагары-Кузнецы.
   Глиняныя водопроводныя трубы.
9. **Гончарная мастерская Вятскаго Губернскаго Земства,** Вятская губ. и у., Челецкая вол., с. Ситники.
   Чашки, молочники, вазы, кружки, миски, банки и проч.
10. **Даргинскаго Округа Управленіе,** Дагестанская обл., Даргинскій окр., с. Левашп.
    Разныя глиняная посуда.
11. **Исуповъ, Константинъ Николаевичъ,** Вятская губ., сл. Дымкова.
    Издѣлія изъ гипса.
12. **Короваевъ, Иванъ Петровичъ,** Вятская губ., сл. Дымкова.
    Издѣлія изъ гипса.
13. **Криворотовъ, Лука Матвѣевичъ,** Минская губ., ст. Борисово, Московско-Брестской жел. дороги.
    Глазированная посуда.
14. **Лаврскій, Николай Андреевичъ,** Вятка, сл. Дымкова.
    Издѣлія изъ гипса: куклы и группы.
15. **Мурина, Анна Аѳанасьевна,** Вятская губ. и у., Якимовская вол., д. Сморгаловская.
    Глиняныя куклы и разныя другія игрушки.
16. **Нижегородское Губернское Земство,** Нижній-Новгородъ.
    Гончарная посуда; игрушки изъ глины; гипсовыя вазы.
17. **Олонецкій Губернскій Статистическій Комитетъ,** Олонецкая губ., г. Петрозаводскъ.
    Гончарныя издѣлія.
18. **Салтыковъ, Алексѣй Сафоновичъ,** Вятская губ., сл. Дымкова
    Гипсовыя фигуры.
19. **Созонтовъ, Тимоѳей Семеновичъ,** Вятская губ. и у., Чепецкая вол., д. Ситники.
    Глазированная посуда.
20. **Широковъ, Иванъ Васильевичъ,** Вятская губ. и у., Чепецкая вол., д. Орѣховцы.
    Черные горшки.

Классъ 373. Стеклянное производство: шлифовка и огранка стекла, бусы, стеклярусъ и пр.

21. **Гусевъ, Иванъ Ѳедоровичъ,** Костромская губ. и у., с. Красное.
    Искусственные драгоцѣнные камни.
22. **Ламповщиковъ, Капитонъ Андреевичъ,** Пензенская губ., Городищенскій у., с. Никольско-Петровка.
    Хрустальныя и стеклянныя, гравированныя издѣлія: жбаны, кружки, стаканы и проч.
23. **Смирновъ, Иванъ Григорьевичъ,** Московская губ., Клинскій у., Круговская вол., д. Чернятино.
    Стеклянныя бусы.

Группа 111.

Металлическія производства.

Классъ 374. Кузнечно-слесарное производство: скребницы подковы ухваты, заслонки, вьюшки, жерновки, ложки, ковши, якоря; котлы, цѣпи, гвозди, стремена, удила кольца, коромысла вѣсовыя, винты, мелкія принадлежности конской сбруи и пр.

1. **Балаховъ, Андрей Григорьевичъ,** Очерскій заводъ, Пермская губ., Оханскій у.
   Дверцы для печей.
2. **Балашовъ, Петръ Мироновичъ,** Пермская губ., Соликамскій у., с. Нердва, ближ. почт. ст. г. Соликамскъ.
   Вершковые гвозди.
3. **Бурмакинская кустарная артель,** Ярославская губ. и у., Бурмакинская вол., д. Щипцово.
   Кузнечно-слесарныя издѣлія.
4. **Бѣлоусовъ, Константинъ Терентьевичъ,** Пермская губ., Ирбитскій у., с. Покровское.
   Разныя подковы.
5. **Вѣльковъ, Кузьма Ефимовичъ,** Пермская губ., Верхотурскій у., Черно-Источинская вол., ближ. почт. ст. Нижній-Тагилъ.
   Разныя конскія подковы.
6. **Ведерниковъ, Александръ Ивановичъ,** Режевской заводъ, Пермская губ., Екатеринбургскій у.
   Конскія подковы.
7. **Вѣдунова, Аполлинарія Сергѣевна,** Невьянскій заводъ, Пермская губ., Екатеринбургскій у.
   Мороженое желѣзо.
8. **Вятскій базаръ,** Вятка.
   Дверныя и сапожныя скобы, луженые желѣзные и мѣдные комодольчики, дверные крючки, подковы.

9. **Клобуковъ, Алексѣй Дмитріевичъ,** Вятская губ. и у., дер. Щербенинская.
Желѣзный садовый стулъ съ пружинами.
10. **Князевъ, Матвѣй Яковлевичъ,** Вятская губ., Котельническій у., дер. Деминская.
Желѣзная печка и пара подковъ.
11. **Краснокуцкій, Петръ Емельяновичъ,** Воронежская губ., Бобровскій у., слобода Бутурлиновка.
Зонтовый и церковный кронштейны.
12. **Крупкины, Степанъ и Алексѣй Семеновичи,** Нижегородская губ. и у., дер. Студенецъ. Ближ. почт. ст. Кстово.
Якорныя цѣпи.
13. **Крымовъ, Иванъ Петровичъ,** Нижегородская губ., Балахнинскій у., Гнилицкая вол., дер. Горбатовка.
Гвозди ручной работы.
14. **Лаптевъ, Николай Ильичъ,** Вятка.
Цинковые души.
15. **Маіоровъ, Викторъ Ивановичъ,** Московская губ. и у., Ростокинская вол., дер. Марфино.
Желѣзныя кровати.
16. **Машковцевъ, Иванъ Дорофеевичъ,** Вятская губ., Нолинскій у., Стариковская вол., дер. Малыши.
Мѣдный и желѣзный луженый наборъ для сбруи.
17. **Машковцевъ, Прокопій Ивановичъ,** Вятская губ., Нолинскій у., Срѣтенская вол., дер. Малыши.
Колпаки для колесъ, подковы и песочницы.
18. **Мельниковъ, Михаилъ Никитичъ,** Нижегородская губ., Балахнинскій у., Гнилицкая вол., дер. Монастырки.
Кованые гвозди.
19. **Нижегородское Губернское Земство,** Нижній-Новгородъ.
Гвозди, подковы, скобы, коромысла различнаго вѣса, якоря и цѣпи, кольца оловянныя, колокольчики, бубенчики и т. п.
20. **Олонецкій Губернскій Статистическій Комитетъ,** Олонецкая губ., Петрозаводскъ.
Лопаты, якоря, ухваты, винтъ съ гайкой, подкова съ гвоздями и дѣтскія салазки.
21. **Пахтѣевъ, Павелъ Агаповичъ,** Пермская губ., Верхотурскій у., с. Нижній-Тагилъ.
Лопаты: простая, ивановская и стальная вѣнская. Трензеля.
22. **Свиньинъ, Василій Аѳанасьевичъ,** Вятская губ. и у., Троицкая вол., д. Башаровская.
Наборы для сбруи. бѣлый и мѣдный.
23. **Сергіенко, Григорій Филипповичъ,** Харьковская губ., Сумскій л., село Старое.
Разныя конскія подковы.
24. **Соловьевъ, Хрисанфъ Васильевичъ,** Нижегородская губ., Семеновскій у., д. Ежево. Ближ. почт. ст. Нижній-Новгородъ.
Вѣсовыя коромысла.
25. **Тарасовъ, Флегонтъ Савельевичъ,** Вятская губ., Яранскій у., д. Мало-Сѣрково.
Сѣделка.
26. **Цвѣтовъ, Семенъ Пахомовичъ,** Нижегородская губ., Горбатовскій у., с. Павлово.
Пики.
27. **Шишкинъ, Александръ,** Вятская губ., Яранскій у., сл. Кукарка.
Подковы.
28. **Шныревъ, Иванъ Васильевичъ,** Московская губ., Звенигородскій у., Аксиньинская вол., с. Знаменское.
Желѣзныя скребницы.

Классъ 375. Ножевыя, замочныя и скобяныя издѣлія: ножи, вилки ножницы, бритвы, замки всякаго рода, скобы, задвижки, крючья, шпингалеты, петли и пр.

29. **Ананьевъ, Константинъ Васильевичъ,** Нижегородская губ., Горбатовскій у., с. Ворсма.
Разные ножи.
30. **Антипинъ, Андрей Алексѣевичъ,** Нижегородская губ., Горбатовскій у., с. Ворсма.
Ножи: охотничьи, дорожные съ пробочниками и ножницами, садовые, матросскіе, азіатскіе и проч.
31. **Архиповъ, Михаилъ Ѳедоровичъ,** Нижегородская губ., Горбатовскій у., с. Ворсма.
Садовые, перочинные и другіе ножи.
32. **Балакинъ, Сергѣй Григорьевичъ,** Нижегородская губ., Горбатовскій у., с. Павлово.
Ножницы.
33. **Баландинъ, Иванъ Андреевичъ,** Нижегородская губ., Горбатовскій у., с. Павлово.
Разные перочинные ножи.
34. **Барановъ, Николай Ивановичъ,** Нижегородская губ., Горбатовскій у., с. Ворсма.
Разные перочинные ножи съ роговыми и перламутровыми плашками.
35. **Барановъ, Николай Ивановичъ,** Нижегородская губ., Горбатовскій у., с. Павлово.
Разные стальные ножи: булочные, кухонные, охотничьи, буфетные и др.
36. **Барановъ, Семенъ Ивановичъ, съ сыномъ,** Нижегородская губ., Горбатовскій у., с. Павлово.
Ножи, ножницы.
37. **Баташевъ, Иванъ Михайловичъ,** Тула, Кіевская ул., д. Коноваловыхъ.
Дверныя задвижки, конторскіе и ящичные замки и дверныя пружины.
38. **Бахметевъ, Иванъ Ѳедоровичъ,** Нижегородская губ., Горбатовскій у., Ярымовская вол., д. Булатниково.
Разные перочинные ножи.
39. **Безбрязговъ, Ѳедоръ Александровичъ,** Нижегородская губ., Горбатовскій у., с. Павлово.
Замки.
40. **Бородинъ, Леонтій Матвѣевичъ,** Вятская губ., Яранскій у., Великорѣченская вол., д. Дмитріевская.
Желѣзный замокъ.
41. **Буслаевъ, Василій Васильевичъ,** Нижегородская губ., Горбатовскій у., с. Павлово.
Бритвы.
42. **Бѣдинъ, Иванъ Дѣевичъ,** Нижегородская губ., Горбатовскій у., с. Ворсма.
Ножи: простые, охотничьи, садовые, перочинные, дамскія ножницы и проч.
43. **Бѣляевъ, Василій Ивановичъ,** Нижегородская губ., Горбатовскій у., с. Павлово.
Висячіе замки простые и съ секретами. Стальные сахарные щипцы.
44. **Варыпаевъ, Василій Ивановичъ,** Нижегородская губ., Горбатовскій у., с. Павлово.
Разные мѣдные замки и щипцы для сахара.
45. **Варыпаевъ, Михаилъ Ивановичъ,** Нижегородская губ., Горбатовскій у., с. Павлово.
Ножи: столовые, дессертные и др. Ножницы.
46. **Владиміровъ, Иванъ Петровичъ,** Вятская губ. и у., Бодинская вол., д. Воеводская.
Сѣчка и хлѣбный ножъ.
47. **Войновъ, Іоакимъ Ивановичъ,** Пермская губ., г. Соликамскъ, Болотная ул., соб. д.
Ножъ съ ручкой.
48. **Волковъ, Андрей Никифоровичъ,** Нижегородская губ., Горбатовскій у., д. Малое-Мартово. Ближ. почт. ст. с. Павлово.
Разные перочинные ножи.
49. **Волковъ, Аѳанасій Никифоровичъ,** Нижегородская губ., Горбатовскій у., д. Малое-Мартово.
Перочинные ножи.
50. **Волковъ, Михаилъ Ивановичъ,** Нижегородская губ., Горбатовскій у., с. Грудцыно.
Ножи разныхъ сортовъ.
51. **Волковъ, Павелъ Дмитріевичъ,** Нижегородская губ., Горбатовскій у., с. Павлово, д. Махонино.
Хлѣбные ножи.
52. **Волковъ, Степанъ Ивановичъ,** Нижегородская губ., Горбатовскій у., с. Грудцыно.
Перочинные и охотничьи ножи.
53. **Вятскій базаръ,** Вятка.
Замки: винтовые, амбарные, шкатулочные, ящичные и сундучные, овечьи ножницы, полевые и хлѣбные ножи, оконные приборы и разные шарниры.
54. **Горбуновъ, Ѳедоръ Ивановичъ,** Нижегородская губ., Горбатовскій у., с. Ворсма.
Разные ножи: сконцовые, сложные, со штопорами и пр.
55. **Гордовъ, Алексѣй Михайловичъ,** Нижегородская губ., Горбатовскій у., с. Павлово.
Разные желѣзные замки съ секретами.
56. **Грошковъ, Владиміръ Петровичъ,** Нижегородская губ., Горбатовскій у., с. Павлово.
Стальныя издѣлія: разные ножи, ножницы и штопора.
57. **Денисовъ, Викторъ Алексѣевичъ,** Нижегородская губ., Горбатовскій у., Тумботинская вол., д. Вязовка. Ближ. почт. ст. с. Павлово.
Конторскія, парикмахерскія и другія ножницы.
58. **Денисовъ, Николай Ивановичъ,** Нижегородская губ., Горбатовскій у., с. Павлово.
Желѣзные замки.
59. **Дядюхинъ, Андрей Разумовичъ,** Нижегородская губ., Горбатовскій у., с. Ворсма.
Перочинные ножи: тройные, четверные, однобочки, дѣтскіе и др.
60. **Евстратовъ, Митрофанъ Ивановичъ,** Таврическая губ., Мелитопольскій у., д. Михайловка.
Секретные чугунные замки.
61. **Емельяновъ, Николай Васильевичъ,** Нижегородская губ., Горбатовскій у., с. Павлово.
Плоскіе желѣзные замки разныхъ размѣровъ.
62. **Еропкинъ, Ѳедоръ Васильевичъ, съ сыномъ,** Нижегородская губ., Горбатовскій у., с. Ворсма.
Ножи.
63. **Жбановъ, Никандръ Ѳедоровичъ,** Нижегородская губ., Горбатовскій у., Ярымовская вол., с. Мартово.
Разные ножи.
64. **Желваковъ, Прокопій Александровичъ,** Вятская губ., Орловскій у., Посадская вол., д. Статники.
Ножъ.
65. **Жирновъ, Тимофей Ѳедоровичъ,** Нижегородская губ., Горбатовскій у., д. Булатниково. Ближ. почт. ст. с. Павлово.
Разные перочинные и садовые ножи.
66. **Завьяловъ, Александръ Михайловичъ,** Нижегородская губ., Горбатовскій у., с. Павлово.
Ножи разныхъ сортовъ; вилки.
67. **Звонаревъ, Николай Михайловичъ,** Тульская губ. и у., д. Ширино.
Задвижки для дверей.
68. **Кабановъ, Ѳедоръ Ивановичъ,** Владимірская губ., Муромскій у., д. Горы. Ближ. почт. ст. Озябликово.
Столовые и финскіе ножи. Ножи для сыра и масла.
69. **Караганскій, Иванъ Никифоровичъ,** Нижегородская губ., Горбатовскій у., с. Мартово. Ближ. почт. ст. с. Павлово.
Разные ножи.
70. **Кириллинъ, Сергѣй Галактіоновичъ,** Московская губ., Звенигородскій у., Аксиньинская вол., с. Козино.
Издѣлія изъ цинка: бидэ и судна.
71. **Клоковъ, Александръ Ивановичъ,** Нижегородская губ., Горбатовскій у., с. Павлово.
Шведскіе замки разныхъ сортовъ.
72. **Князевъ, Матвѣй Яковлевичъ,** Вятская губ., Котельническій у., д. Деминская.
Сѣчка и косарь.
73. **Козловъ, Иванъ Лаврентіевичъ,** Нижегородская губ., Горбатовскій у., Ярымовская вол., д. Булатниково.
Разные перочинные ножи.
74. **Колдуновы, братья, Василій и Алексѣй Михайловичи,** Нижегородская губ., Горбатовскій у., с. Павлово.
Замки.
75. **Королевъ, Аѳанасій Антиповичъ,** Тульская губ. и у., д. Ширино.
Задвижки и дверныя петли.
76. **Королевъ, Николай Петровичъ,** Нижегородская губ., Горбатовскій у., с. Ворсма.
Разные ножи.

77. **Коскинъ, Александръ Никандровичъ,** Нижегородская губ., Горбатовскій у., с. Ворсма.
Разные ножи.

78. **Костинъ, Алексѣй Григорьевичъ,** Нижегородская губ., Горбатовскій у., с. Павлово.
Замки.

79. **Кривдинъ, Дмитрій Ѳедоровичъ,** Нижегородская губ., Горбатовскій у., с. Павлово.
Стальныя падѣлія: ножницы, щипцы для сахара, штопора и пр.

80. **Лапинъ, Иванъ Петровичъ,** Нижегородская губ., Горбатовскій у., Тумботинская вол., с. Тумботино.
Стальныя ножницы: дамскія, конторскія, парикмахерскія и др.

81. **Ларіоновъ, Семенъ Прокофьевичъ,** Нижегородская губ., Горбатовскій у., с. Павлово.
Разныя ножницы: навариыя, конторскія, дамскія, парикмахерскія, фигурныя, карманныя, докторскія и др.

82. **Лобковскій, Иванъ Васильевичъ,** Нижегородская губ., Горбатовскій у., с. Павлово.
Плоскій, склепанный замокъ, съ мѣдною обкладкою, въ два ключевыхъ оборота.

83. **Машковцевъ, Василій Ивановичъ,** Вятская губ., Нолинскій у., Старицковская вол., д. Малыши.
Почтовые колокола: граненые и гладкіе.

84. **Машковцевъ, Прокопій Ивановичъ,** Вятская губ., Нолинскій у., Старицковская вол., д. Малыши.
Почтовые, парные и подшейные колокольчики.

85. **Машковцевъ, Ѳедоръ Ивановичъ,** Вятская губ., Нолинскій у., Старицковская вол., д. Малыши.
Мѣдные колокольчики, колокольцы и подшейники.

86. **Медвѣдевъ, Василій Игнатьевичъ,** Нижегородская губ., Горбатовскій у., Дѣтковская вол., дер. Таремская. Ближ. почт. ст. с. Павлово.
Разные ножи: столовые, дессертные и др.

87. **Медвѣдевъ, Иванъ Яковлевичъ, съ сыномъ,** Нижегородская губ., Горбатовскій у., с. Павлово.
Разные перочинные ножи.

88. **Микенинъ, Михаилъ Ивановичъ,** Нижегородская губ., Горбатовскій у., с. Павлово.
Замки.

89. **Морозовъ, Иванъ Дмитріевичъ,** Нижегородская губ., Горбатовскій у., с. Павлово
Разные ножи: буфетные, хлѣбные, устричные, дессертные, для икры, масла и проч.

90. **Мятковъ, Алексѣй Александровичъ,** Нижегородская губ., Горбатовскій у., с. Павлово.
Столовые и дессертные ножи.

91. **Назаровъ, Венедиктъ Григорьевичъ,** Нижегородская губ., Горбатовскій у., Ярмовская вол., с. Мартово.
Разные ножи.

92. **Назаровъ, Доримедонтъ Максимовичъ,** Нижегородская губ., Горбатовскій у., Ярмовская вол., с. Мартово.
Перочинные и хлѣбные ножи.

93. **Нефедовъ, Стопанъ Владимірьевичъ,** Нижегородская губ., Горбатовскій у., Тумботинская вол., д. Вязовка.
Стальныя ножницы разныхъ сортовъ.

94. **Нижегородское Губернское Земство,** Нижній-Новгородъ.
Замки, ножи, вилки разныя; различныя бритвы и ножницы.

95. **Никулинъ, Алексѣй Дмитріевичъ,** Вятская губ. и у., Пасѣговская вол., д. Никулинская.
Разные замки.

96. **Олонецкій Губернскій Статистическій Комитетъ,** Олонецкая губ., г. Петрозаводскъ.
Модели ножа и коровьихъ колокольчиковъ.

97. **Онохинъ, Дмитрій Михайловичъ,** Нижегородская губ., Горбатовскій у., Ярмовская вол., с. Мартово.
Разные ножи.

98. **Палагинъ, Флегонтъ Осиповичъ,** Нижегородская губ., Горбатовскій у., Дѣтковская вол., д. Шишкино.
Разные ножи: садовые, перочинные, фискарные, рыбацкіе и складные.

99. **Пупцынъ, Ревпадій Зиновьевичъ,** Нижегородская губ., Горбатовскій у., с. Ворсма.
Разные ножи.

100. **Родіоновъ, Лавръ Васильевичъ,** Нижегородская губ., Горбатовскій у., с. Тумботино.
Разные ножи и ножницы.

101. **Росадкинъ, Зиновій Павловичъ,** Нижегородская губ., Горбатовскій у., с. Ворсма.
Перочинные ножи.

102. **Свистуновъ, Иванъ Васильевичъ,** Нижегородская губ., Горбатовскій у., с. Тумботино. Ближ. почт. ст. с. Павлово.
Разныя ножницы.

103. **Святовъ, Василій Ѳедоровичъ,** Нижегородская губ., Горбатовскій у., с. Тумботино. Ближ. почт. ст. с. Павлово.
Разныя ножницы.

104. **Семеновъ, Иванъ Марковичъ,** Владимірская губ., Муромскій у., д. Бѣлянково.
Разные ножи.

105. **Серебряковъ, Никифоръ Лаврентіевичъ,** Пермская губ., Верхотурскій у., Нижне-Салдинскій заводъ. Ближ. почт. ст. Нижній-Тагилъ.
Жестяной насосъ для перекачиванья жидкостей.

106. **Сидоровъ, Андрей Михайловичъ,** Владимірская губ., Муромскій у., д. Городищи. Ближ. почт. ст. Новоселки.
Ножи.

107. **Совинъ, Иванъ Васильевичъ,** Нижегородская губ., Горбатовскій у., в. Ворсма.
Перочинные ножи.

108. **Соколовъ, Ѳедоръ Ивановичъ,** Нижегородская губ., Горбатовскій у., с. Ворсма.
Ножи: складные, въ видѣ брелоковъ, перочинные, кухонные и др.

109. **Стрижовъ, Василій Михайловичъ,** Нижегородская губ., Горбатовскій у., с. Павлово.
Желѣзные замки: простые, съ секретами и шведскіе.

110. **Сѣровъ, Иванъ Ивановичъ,** Нижегородская губ., Горбатовскій у., с. Ворсма.
Разные перочинные ножи и безопасная бритва.

111. **Тарасовъ, Флегонтъ Савельевичъ,** Вятская губ., Яранскій у., Успенская вол., д. Малое-Сѣрково.
Ножи и замки.

112. **Трошинъ, Алексѣй Макаровичъ,** Нижегородская губ., Балахнинскій у., с. Пурехъ.
Мѣдные колокольчики и бубенчики: сибирскіе, валдайскіе, столовые, корридорные, подшейные и др.

113 **Усовъ, Иванъ Петровичъ,** Нижегородская губ., Горбатовскій у., д. Вязовка. Ближ. почт. ст. с. Павлово.
Стальныя ножницы.

114. **Уткинъ, Василій Константиновичъ,** Нижегородская губ., Горбатовскій у., Тумботинская вол., д. Вязовка.
Стальныя ножницы.

115. **Фейсхановъ, Хамидулла,** Нижегородская губ., Балахнинскій у., с. Сормово, домъ Иванова.
Замки.

116. **Фроловъ, Иванъ Григорьевичъ,** Нижегородская губ., Горбатовскій у., Ярмовская вол., с. Мартово.
Ножи.

117. **Хрусталевъ, Михаилъ Васильевичъ,** Нижегородская губ., Горбатовскій у., с. Тумботино.
Ножницы разныхъ фасоновъ: дамскія, парикмахерскія, закройныя, конторскія и др.

118. **Цвѣтова, Анна Васильевна,** Нижегородская губ., Горбатовскій у., с. Павлово.
Висячіе желѣзные замки.

119. **Цвѣтовъ, Василій Ивановичъ,** Нижегородская губ., Горбатовскій у., с. Павлово, собств. домъ.
Разные замки.

120. **Цвѣтовъ, Николай Ивановичъ,** Нижегородская губ., Горбатовскій у., с. Павлово.
Винтовые замки.

121. **Цѣлищевъ, Сидоръ Никифоровичъ,** Вятская губ., Орловскій у., д. Бутковская.
Хлѣбные ножи.

122. **Чашинъ, Сергѣй Ивановичъ,** Нижегородская губ., Горбатовскій у., Тумботинская вол., д. Вязовка. Ближ. почт. ст. с. Павлово.
Стальныя ножницы: парикмахерскія, конторскія, для ногтей и др.

123. **Чорныповъ, Николай Васильевичъ,** Нижегородская губ., Горбатовскій у., с. Тумботино.
Разныя ножницы: конторскія, полуконторскія, дамскія и пр.

124. **Чечевицынъ, Алексѣй Александровичъ,** Нижегородская губ., Горбатовскій у., с. Ворсма.
Разные ножи.

125. **Чураковъ, Аѳанасій Денисовичъ,** Тульская губ. и у., дер. Ширино.
Петли для дверей.

126. **Шобоновъ, Андрей Александровичъ,** Нижегородская губ., Горбатовскій у., с. Ворсма.
Разные ножи: хлѣбные, перочинные и др.

127. **Якимовъ, Ѳедоръ Михайловичъ,** Нижегородская губ., Горбатовскій у., Ярмовская вол., д. Малое Мартово.
Перочинные ножи со штопорами и печатками.

128. **Ярунинъ, Иванъ Ивановичъ,** Нижегородская губ., Горбатовскій у., с. Павлово.
Столовые, хлѣбные, поварскіе и др. ножи. Разныя бритвы.

129. **Ярунинъ, Николай Николаевичъ,** Нижегородская губ., Горбатовскій у., с. Павлово.
Бритвы разныхъ сортовъ изъ литой стали.

Классъ 376. Домашняя утварь изъ разныхъ металловъ: самовары, чайники, кофейники, фонари, подносы, подсвѣчники, ведра, кружки и пр.

130. **Ваташевъ, Василій Павловичъ,** г. Тула, Нижняя Милліонная ул., соб. домъ.
Самовары разныхъ фасоновъ.

131. **Ваташевъ, Иванъ Михайловичъ,** г. Тула, Кіевская ул., домъ Коновалова.
Мѣдный самоваръ.

132. **Варсеговъ, Павелъ Михайловичъ,** Вятская губ. и у., Косминпская вол., д. Аносовская.
Желѣзные подойникъ и ведра.

133. **Вятскаго Губернскаго Земства** учебная мастерская по уренской окраскѣ, г. Вятка.
Желѣзный тазъ, подойница, ведра, умывальникъ, подносъ для самовара и жестяная кружка.

134. **Вятскій базаръ,** Вятка.
Издѣлія изъ жести и желѣза: фонари, умывальникъ, судки, чайникъ, кофейникъ, подносъ, ковшикъ, терка, кастрюля, противни, щипцы для углей, ведра и проч.

135. **Горнинъ, Кондратій Дмитріевичъ,** Тульская губ. и у., Частинская вол., с. Криволучье.
Самовары.

136. **Григорьевъ, Ревокатъ Григорьевичъ,** Московская губ., Звенигородскій у., Аксиньинская вол., д. Палицы.
Фонари.

137. **Деньгинъ, Дмитрій Никифоровичъ,** Вятская губ., Слободской уѣздъ, д. Полоповская.
Желѣзныя ведра, рукомойники, подойники, тазы и проч.

138. **Косолаповъ, Кузьма Никифоровичъ,** Вятка, Царевская улица, соб. домъ.
Самовары.

139. **Кошкодовъ, Ѳедоръ Павловичъ,** Московская губ., Звенигородскій у., Перхушковская вол., с. Лайково.
Фонари.

140. **Маношинъ, Иванъ Васильевичъ,** Пермская губ., Красноуфимскій у., Суксунскій заводъ.
Самоваръ изъ латунной мѣди.

141. **Милушкинъ, Яковъ Ильичъ,** Московская губ., Звенигородскій уѣздъ, Аксиньинская вол., с. Знаменское.
Цинковыя и жѣлныя издѣлія: ванны, умывальники, души и пр.

142. **Нечаевъ, Михаилъ Александровичъ,** Вятка.
Мѣдные самовары.

143. **Нижегородское Губернское Земство,** Нижній-Новгородъ.
Ведра некрашеныя и окрашеныя, лейки, дойники, желѣзныя печи, заслоны, желѣзные столики и стулики.

144. **Новиковъ, Николай Александровичъ**, Нижегородская губ., Горбатовскій у., с. Павлово.
Самовары.

145. **Пахтѣевъ, Александръ Ивановичъ, съ сыномъ**, Пермская г., Верхотурскій у., Троицко-Александровская вол., Ближ. почт. ст. Нижній-Тагилъ.
Издѣлія изъ мѣди: чайникъ, котелъ и кастрюля.

146. **Пахтѣевъ, Павелъ Аганович**, Пермская губ., Верхотурскій у., с. Нижній-Тагилъ, Банная ул., соб. домъ.
Ведра, чайники, тазы, ковши и полуковши.

147. **Помыткинъ, Григорій Никифоровичъ**, Пермская губ., Красноуфимскій у., Суксунскій заводъ.
Самовары: чеканный и томпаковый въ видѣ вазы.

148. **Серебряковъ, Никифоръ Лаврентьевичъ**, Пермская губ., Верхотурскій у., Нижне-Салдинскій заводъ. Ближ. почт. ст. Нижній-Тагилъ.
Издѣлія изъ жести: самоваръ, ведра, чайникъ, полность, рукомойники и проч.

149. **Симоновъ, Ефимъ Платоновичъ**, Вятская губ., Нолинскій у., д. Малиновская.
Жестяной самоваръ, желѣзный дымарь и кастрюля.

150. **Тарасовъ, Флегонтъ Савельевичъ**, Вятская губ., Яранскій у., Успенская вол., д. Малое-Сѣрково.
Жаровня.

151. **Туланинъ, Кириллъ Федоровичъ**, Вятская губ., Орловскій у., с. Истобенское.
Машинка для колки сахара.

152. **Шубинъ, Герасимъ Дмитріевичъ**, Московская губ., Звенигородскій у., Акспынская вол., д. Ивановка.
Мѣдные кофейники.

Классъ 377. Плотничные, слесарные, кузнечные и столярные инструменты. Принадлежности земледѣльческихъ орудій: топоры, долота, напильники, клещи, циркули, скобели, молотки, наковальни и пр. инструменты: сошники, лемехи, заступы, косы, серпы и пр.

153. **Баглаевъ, Алексѣй Ивановичъ**, Нижегородская губ., Семеновскій у., Рожновская вол., дер. Вернягово. Ближ. почт. станц. с. Боръ.
Разные напильники.

154. **Безуздадниковъ, Василій Ѳедоровичъ**, Пермская губ., Соликамскъ, Кузнецкая ул., соб. домъ.
Зырянскія косы-горбуши и топоры: баржевой и межеумокъ.

155. **Бѣловъ, Василій Кузьмичъ**, Симбирская губ., Сызранскій у., с. Голодаевка.
Стальныя палицы для крестьянскихъ сохъ.

156. **Бѣловъ, Иванъ Харитоновичъ**, Симбирская губ., Сызранскій у., с. Голодаевка.
Стальныя палицы для крестьянскихъ сохъ.

157. **Бѣляева, Анна Михайловна**, Нижегородская губ., Горбатовскій у., с. Павлово.
Напильники: брусковые, полукруглые, трехгранные и др.

158. **Васильевъ, Иванъ Михайловичъ**, Оренбургская губ., Челябинскій у., сл. Куртамышъ.
Серпы: наварной литовки, накладной и пр.

159. **Ведерниковъ, Александръ Ивановичъ**, Режевскій заводъ, Пермская губ., Екатеринбургскій у.
Топорикъ.

160. **Весninъ, Иванъ Васильевичъ**, Вятская губ., Котельничскій у., д. Колбинская.
Серпы.

161. **Владиміровъ, Иванъ Петровичъ**, Вятская губ. и у., Болинская вол., д. Всеводская.
Долото.

162. **Войповъ, Іоакимъ Ивановичъ**, Пермская губ., г. Соликамскъ, Болотная ул., соб. д.
Коса и топоръ.

163. **Вятскій базаръ**, Вятка.
Косы, серпы, топоры, шабалки, шадарьи.

164. **Грачевъ, Никита Ивановичъ**, Симбирская губ., Сызранскій у., с. Голодаевка.
Стальная палица для крестьянскихъ сохъ.

165. **Грачевъ, Ульянъ Ивановичъ**, Симбирская губ., Сызранскій у., с. Голодаевка. Ближ. почт. ст. г. Сызрань.
Стальная палица для крестьянскихъ сохъ.

166. **Григорьевъ, Михаилъ Калиновичъ**, Владимірская губ., Судогодскій у., д. Пшеницыно.
Серпы простые и англійскіе.

167. **Даргинскаго округа Управленіе**, Дагестанская область, Даргинскій округъ, с. Леваши.
Топоръ, ножъ, шило, долото и коловоротъ.

168. **Дегтярниковъ, Алексѣй Семеновичъ**, Пермская губ., г. Соликамскъ, Кузнецкая ул., соб. д.
Топоръ въ постепенной его обработкѣ и коса.

169. **Дикаревъ, Дмитрій Васильевичъ**, Нижегородская губ., Балахнинскій у., с. Городецъ.
Плотничные и покарные топоры.

170. **Ерошкинъ, Ѳедоръ Васильевичъ, съ сыномъ**, Нижегородская губ., Горбатовскій у., с. Ворсма.
Наковальни.

171. **Желваковъ, Прокопій Александровичъ**, Вятская губ., Орловскій у., Посадская вол., д. Статники.
Топоръ.

172. **Ирундинъ, Василій Егоровичъ**, Пермская губ., г. Соликамскъ, Кузнецкая ул., соб. д.
Плотничные и древорубные топоры. Коса-горбуша.

173. **Клизевъ, Матвѣй Яковлевичъ**, Вятская губ., Котельничскій у., Казаковская вол., д. Деминская.
Топоры и коса-горбуши.

174. **Крутовскихъ, Алексѣй Ивановичъ**, Вятская губ., Яранскій у., сл. Кукарка.
Серпы.

175. **Крутовскихъ, Дмитрій Никифоровичъ**, Вятская губ., Яранскій у., сл. Кукарка.
Топоръ, коса, серпы.

176. **Крутовскихъ, Иванъ Михайловичъ**, Вятская губ., Яранскій у., сл. Кукарка.
Топоръ, въ обработанномъ и необработанномъ видѣ, коса-горбуша и серпы.

177. **Кузнецовъ, Василій Николаевичъ**, Вятская губ., Яранскій у., Великорѣчинская вол., д. Малый-Урбенъ.
Топоры и серпы.

178. **Ловковъ, Вонифатъ Ивановичъ**, Ярославская губ., Пошехонскій у., с. Спасъ-Маяса. Ближ. почт. ст. Щетинская.
Топоры.

179. **Ловковъ, Степанъ Ивановичъ**, Ярославская губ., Пошехонскій у., с. Спасъ-Маяса. Ближ. почт. ст. Щетинская.
Топоры.

180. **Ляховъ, Ѳедоръ Никифоровичъ**, Симбирская губ., Сызранскій у., с. Голодаевка.
Стальная палица для крестьянской сохи.

181. **Михайловъ, Николай Михайловичъ**, Нижегородская губ., Горбатовскій у., Сосновская вол., д. Виткулово.
Разные напильники: полукруглые, трехгранные, квадратные, плоскіе и др.

182. **Нижегородское Губернское Земство**, Нижній-Новгородъ.
Топоры, долота, напильники, мотыги, палицы, сошники, вилы, втулки, подлоски, сердешники и лопатки.

183. **Олонецкій Губернскій Статистическій Комитетъ**, Олонецкая губ., г. Петрозаводскъ.
Топоры, косы, кузнечный шперакъ и молотокъ.

184. **Отуевъ, Степанъ Алексѣевичъ**, Вятская губ., Яранскій у., д. Шатанки.
Лемехъ.

185. **Патрушевъ, Григорій Петровичъ**, Пермская губ., г. Соликамскъ, Кузнецкая ул., соб. д.
Плотничный топоръ и коса-горбуша.

186. **Патрушевъ, Иванъ Петровичъ**, Пермская губ., г. Соликамскъ, Кузнецкая ул., соб. д.
Древорубный топоръ и коса-горбуша.

187. **Пищальниковъ, Максимъ Ефимовичъ**, Пермская губ., г. Соликамскъ, Болотная ул., соб. д.
Плотничный топоръ.

188. **Плѣшковъ, Андрей Андреевичъ**, Пермская губ., г. Соликамскъ, Кузнецкая ул., соб. д.
Коса-горбуша.

189. **Рябовъ, Иванъ Петровичъ**, Симбирская губ., Сызранскій у., с. Голодаевка. Ближ. почт. ст. г. Сызрань.
Стальныя палицы для крестьянскихъ сохъ.

190. **Сапожниковъ, Михаилъ Никитичъ**, Вятская губ. и у., Бабинская вол., д. Сапожниково.
Топоры.

191. **Семеновъ, Данилъ Ивановичъ**, Владимірская губ., Муромскій у., д. Мошково. Ближ. почт. ст. Озябликово.
Кузнечные мѣха.

192. **Смирновъ, Филиппъ Степановичъ**, Вятская губ., Нолинскій у., Луксунская вол., д. Большія-Ботыли.
Разные топоры.

193. **Тарасовъ, Флегонтъ Савельевичъ**, Вятская губ., Яранскій у., Успенская вол., д. Малое-Сѣрково.
Долото и буравъ.

194. **Туланинъ, Кириллъ Ѳедоровичъ**, Вятская губ., Орловскій у., с. Истобенское.
Коловоротъ.

195. **Филипповъ, Тимофей Ѳеофановичъ**, Вятская губ., Нолинскій у., Таранковская вол., д. Еловская.
Усовершенствованная швейная машина, изобрѣтенная экспонентомъ.

196. **Хлюпинъ, Николай Федотовичъ**, Вятская губ., Слободской у., Шепелевская вол.
Топоры.

197. **Шибаевъ**, Вятская губ., Яранскій у., дер. Ворохово.
Топоръ.

198. **Шишкинъ, Корнилъ Ивановичъ**, Вятская губ., Нолинскій у., Луксунская вол. Ближ. почт. ст. г. Нолинскъ.
Плотничный и столярный топоры.

199. **Шишкинъ, Пименъ Саввичъ**, Вятская губ., Нолинскій у., Луксунская вол., пос. Александровскій.
Топоры.

200. **Шикановъ, Иванъ Васильевичъ**, Владимірская губ., Судогодскій у., Авдотьинская вол., дер. Бурелымино.
Серповое производство въ различныхъ видахъ.

Классъ 378. Издѣлія изъ драгоцѣнныхъ металловъ; цѣпочки, перстни, наперстки, браслетки и т. п.

201. **Антоновъ, Василій Яковлевичъ**, Костромская губ. и у., с. Красное.
Штампованные серебряные кресты.

202. **Антоновъ, Николай Яковлевичъ**, Костромская губ. и у., с. Красное.
Штампованные и эмалированные кресты.

203. **Блохинъ, Иванъ Васильевичъ**, Костромская губ., Нерехтскій у., дер. Адѣево. Ближ. почт. ст. с. Красное.
Серебряныя издѣлія: браслеты, солонки, совки, ложки, вилки, щипцы и проч.

204. **Ваганов, Василій Ѳедоровичъ**, Костромская губ., Нерехтскій у., Сидоровская вол., дер. Степурнину. Ближ. почт. станція с. Красное.
Серебряные броши и браслеты.

205. **Ваганов, Иванъ Ѳедоровичъ**, Костромская губ., Нерехтскій у., Сидоровская вол., дер. Степрино. Ближ. почт. ст. с. Красное.
Серебряные браслеты, броши и суспиры.

206. **Гунибскаго Округа Управленіе**, Дагестанская область, укрѣпленіе Гунибъ.
Серебряные браслеты, серьги и стальные портсигары съ серебряной и золотой насѣчкой.

207. **Киселевъ, Прокофій Филаретовичъ**, Костромская губ. и у., с. Красное.
Серебряные и бронзовые кресты.

208. **Ковинъ, Иванъ Поликарповичъ**, Костромская губ. и у., с. Красное.
Серебряные кресты.

209. **Маниловъ, Иванъ Зиновьевичъ,** Костромская губ., Нерехтскій у., дер. Алѣево. Ближ. почт. ст. с. Красное.
Ювелирныя издѣлія изъ серебра: солонки, щипцы, совки и проч.

210. **Мариничевъ, Григорій Ивановичъ,** Костромская губ., Нерехтскій у., дер. Степурино. Ближ. почт. ст. с. Красное.
Ювелирныя издѣлія изъ серебра: браслеты брошки и супиры.

211. **Нуричъ, Муртузали Магомедъ-Оглы,** Дагестанская обл., г. Темиръ-Ханъ-Шура, Аргутинская ул., д. Бѣлова.
Азіатскіе пояса, запонки, брошки, браслеты, мундштуки.

212. **Осмининъ, Осипъ Петровичъ,** Костромская губ., Нерехтскій у., Сидоровская вол., дер. Степурино. Ближ. почт. ст. с. Красное.
Серебряныя ювелирныя издѣлія: браслеты, брошки, перстни и супиры.

213. **Осмининъ, Петръ Константиновичъ,** Костромская губ., Нерехтскій у., Сидоровская вол., д. Степурино.
Серебряные кресты.

214. **Токмаковъ, Василій Степановичъ,** Костромская губ. и у., с. Красное.
Супиры.

215. **Токмаковъ, Григорій Степановичъ,** Костромская губ. и у., с. Красное.
Издѣлія изъ серебра: кресты и кольца золоченые и не золоченые.

216. **Токмаковъ, Николай Васильевичъ,** Костромская губ. и у., с. Красное.
Супиры.

217. **Токмаковъ, Семенъ Степановичъ,** Костромская губ. и у., с. Красное.
Супиры.

218. **Фейскановъ, Хамидулла,** Нижегородская губ., Балахнинскій у., с. Сормово, д. Иванова.
Складные перстни.

219. **Чувиляевъ, Африканъ Илларіевичъ,** Костромская губ. и у., с. Красное.
Кресты съ эмалью и глянцовые, штампованные образки; кольца.

220. **Чулковъ, Василій Николаевичъ,** Костромская губ. и у., с. Красное.
Ювелирныя издѣлія: кресты, серьги, кольца, браслеты и проч.

221. **Чулковъ, Николай Капитоновичъ,** Костромская губ. и у., с. Красное.
Серебряныя и бронзовыя издѣлія: кресты, образки, брошки и проч.

222. **Шороховъ, Василій Васильевичъ,** Костромская губ. и у., Красносельская вол., с. Подольское. Ближ. почт. ст. с. Красное.
Серебряные браслеты.

Классъ 379. Проволочное и булавочное производство. Проволочныя ткани, иголки, булавки, шпильки, металлическія берда, рыболовочные крючки и пр.

223. **Нижегородское Губернское Земство,** Нижній-Новгородъ.
Мѣдныя и желѣзныя проволочныя ткани, рыболовные крючки, иглы и разные щупы.

224. **Шаховъ, Иванъ Петровичъ,** Владимірская губ., Вязниковскій у., с. Холуй.
Свинцовыя капсюли для бутылокъ. Бѣлая и крашеная фольга.

Классъ 380. Производство огнестрѣльнаго и холоднаго оружія.

225. **Ананьевъ, Константинъ Васильевичъ,** Нижегородская губ., Горбатовскій у., с. Ворсма.
Кинжалъ.

226. **Буслаевъ, Василій Васильевичъ,** Нижегородская губ., Горбатовскій у., с. Павлово.
Сабля.

227. **Бѣляевъ, Василій Ивановичъ,** Нижегородская губ., Горбатовскій у., с. Павлово.
Стальные клинки.

228. **Варыпаевъ, Михаилъ Ивановичъ,** Нижегородская губ., Горбатовскій у., с. Павлово.
Кинжалы.

229. **Волковъ, Михаилъ Ивановичъ,** Нижегородская губ., Горбатовскій у., Ворсменская вол., с. Грудцыно.
Кинжалъ.

230. **Галкинъ-Мироновъ, Иванъ Степановичъ,** Нижегородская губ., Горбатовскій у., с. Грудцыно. Ближ. почт. ст. Ворсма, с. Павлово.
Кинжалы.

231. **Горбуновъ, Ѳедоръ Ивановичъ,** Нижегородская губ., Горбатовскій у., с. Ворсма.
Кинжалъ.

232. **Дурнавинъ, Михаилъ Петровичъ,** Нижегородская губ., Горбатовскій у., с. Ворсма.
Разные кинжалы.

233. **Дядюхинъ, Андрей Разумовичъ,** Нижегородская губ., Горбатовскій у., с. Ворсма.
Кинжалы.

234. **Королевъ, Николай Петровичъ,** Нижегородская губ., Горбатовскій у., с. Ворсма.
Кинжалъ.

235. **Морозовъ, Иванъ Дмитріевичъ,** Нижегородская губ., Горбатовскій у., с. Павлово.
Кинжалы.

236. **Нуричъ, Муртузали Магомедъ-Оглы,** Дагестанская обл., г. Темиръ-Ханъ-Шура, Аргутинская ул., д. Бѣлова.
Кинжалы и шашки съ золотою и серебряною насѣчками.

237. **Олонецкій Губернскій Статистическій Комитетъ,** Олонецкая губ., г. Петрозаводскъ.
Кинжалъ.

238. **Палагинъ, Флегонтъ Осиповичъ,** Нижегородская губ., Горбатовскій у., Дѣтковская вол., д. Шишкино.
Кинжалъ.

239. **Росадкинъ, Зиновій Павловичъ,** Нижегородская губ., Горбатовскій у., с. Ворсма.
Кинжалъ.

240. **Совинъ, Иванъ Васильевичъ,** Нижегородская губ., Горбатовскій у., с. Ворсма.
Кинжалы.

241. **Сѣровъ, Иванъ Ивановичъ,** Нижегородская губ., Горбатовскій уѣздъ, с. Ворсма.
Кинжалъ.

242. **Темиръ-Ханъ-Шуринскаго округа Управленіе,** Дагестанская обл., г. Темиръ-Ханъ-Шура.
Кинжалы.

243. **Чечевицинъ, Алексѣй Александровичъ,** Нижегородская губ., Горбатовскій у., с. Ворсма.
Кинжалы.

244. **Шобоновъ, Андрей Александровичъ,** Нижегородская губ., Горбатовскій у., с. Ворсма.
Кинжалы.

245. **Ярунинъ, Иванъ Ивановичъ,** Нижегородская губ., Горбатовскій у., с. Павлово.
Большой и малый кинжалы.

Группа 112.

Обработка дерева.

Классъ 382. Деревянныя издѣлія и посуда: лопаты, древесная солома, корыта, обечки для рѣшетъ и ситъ, солонки, чашки, ложки, лукошки, совки и т. п.

1. **Нижегородское Губернское Земство,** Нижній-Новгородъ.
Ложи: загибка, гладкая, полубаская писаная, кленовая съ рыбкой или съ вилкой, серебрушка и др. Чашки: дѣтскія, пивнякъ, сотельныя и др.; блюда икорныя; солонки, кружки и проч.

2. **Федяковскій, Михаилъ Федоровичъ,** Нижегородская губ., г. Семеновъ, соб. домъ.
Ложки и уполовники.

Классъ 383. Токарныя и рѣзныя издѣлія: ковши, катушки, шпули, счеты, челноки, гребни, рамки, балясы, колодки, подсвѣчники, черенки и пр. Издѣлія изъ капа, бересты и карельской березы.

3. **Алексѣевъ, Федоръ Ильичъ,** Московская губ., Звенигородскій уѣздъ, Ярунинская вол., с. Каринское.
Папиросники изъ корельской березы.

4. **Басалаевъ, Константинъ Васильевичъ,** Вятка.
Корешковыя и каповыя издѣлія: чернильницы, спичечницы, игольники и проч.

5. **Воробьевъ, Павелъ Васильевичъ,** Московская губ., Рузскій у., Орѣшинская вол., с. Горбово-Масальское.
Токарныя издѣлія: дѣтскія игрушки кегли, серсо, ведра и пр.

6. **Вятскаго Губернскаго Земства учебная берестяная мастерская,** Вятка.
Издѣлія изъ бересты: кошельки, портфели, чемоданчики, шкатулки, баулы, сумки, корзинки, столики, диванчики и пр.

7. **Вятскаго Губернскаго Земства учебная мастерская по уренской окраскѣ,** Вятка.
Подставка для цвѣтовъ, жбаны, совки, ступка для творогу, ставка чашекъ, вазы и проч.

8. **Вятскій базаръ,** Вятка.
Разныя токарныя и рѣзныя издѣлія изъ дерева: ступка, скалка для тѣста, рѣзки для пирожковъ и пельменей, молотки для мяса, односторонніе и двухсторонніе, толкушки для творогу, крашеныя ложки, шахматы, шашечныя и шахматныя доски, солонки и проч.

9. **Вятскій кустарный музей,** Вятка.
Шведскіе счеты, циркуль и треугольникъ, солнечникъ, лунникъ и ящикъ съ кубиками для классныхъ занятій.

10. **Гужавинъ, Ѳедоръ,** Вятская губ., Уржумскій у., д. Гужавино.
Берестяные кошельки и портфели.

11. **Ереминъ, Василій Евсигнеевичъ,** Вятская губ., Нолинскій у., д. Шмаковская.
Деревянныя ткацкія берда.

12. **Зубаревъ, Ѳедоръ Ивановичъ,** Вятская губ. и у., Щербининская вол., д. Зубарево.
Трости и палки изъ бересты на стальной и желѣзной проволокѣ.

13. **Корзовашевъ, Григорій,** Вятка.
Издѣлія изъ бересты: сумки, баулы, сундучки и проч.

14. **Королевъ, Гавріилъ Григорьевичъ,** Московская губ., Звенигородскій у., Перхушковская вол., д. Ликино.
Издѣлія изъ корельской березы: салфеточныя кольца, папиросницы, грибки, вѣшалки и пр.

15. **Корчемкинъ, Тихонъ Андреевичъ,** Вятская губ. и у., Пасѣговская вол., д. Вахрушевская.
Токарныя издѣлія: крокетъ, машинка для пробокъ, пеналы, биль-боке, коробки, кубышки, гиря и проч.

16. **Кочуровъ, Яковъ Андреевичъ,** Вятская губ. и у., Щербининская вол., д. Подлипки.
Берестяныя палки на желѣзной проволокѣ.

17. **Кочуровъ, Иванъ Васильевичъ,** Вятская губ. и у., Щербининская вол., д. Подлипки.
Берестяныя и корешковыя трости на стальной проволокѣ. Трости изъ корня на желѣзной проволокѣ.

18. **Кушевъ, Александръ Семеновичъ,** Вятка, Орловская улица, соб. домъ.
Издѣлія изъ корешка и капа: портъ-табакъ и портъ-папиросницы.

19. **Кушевъ, Михаилъ Семеновичъ,** Вятская губ. и у., Щербининская вол., д. Мало-Кушовская.
Издѣлія изъ корешка: шкатулочки для золотыхъ вещей, ящички для марокъ, портъ-папиросницы, очешники и подчасники.

20. **Кушевъ, Петръ Алексѣевичъ**, Вятская губ. и у., Щербининская вол., д. Кушова.
Издѣлія изъ корешка: автоматическія папиросницы, ящики для узоку и проч.

21. **Кушевъ, Петръ Семеновичъ**, Вятская губ. и у., Щербининская вол., д. Мало-Кушовская.
Издѣлія изъ капа и корешка: портъ-табакъ, шкатулка для мелкихъ вещей, портсигары и проч.

22. **Лыковъ, Степанъ Самойловичъ**, Вятская губ. и у., Щербининская вол., д. Малое-Кушево.
Издѣлія изъ корешка: шкатулки, шпилечницы, доски для альбома, портъ-папиросницы и проч.

23. **Ляхмановъ, Иванъ Ивановичъ**, Нижегородская губ., Васильский у., с. Русское-Маклаково. Ближ. почт. ст. с. Сосновка.
Деревянная мозаичная доска.

24. **Ляхмановъ, Михаилъ Ивановичъ**, Нижегородская губ., Васильский у., с. Русское-Маклаково, Ближ. почт. ст. с. Сосновка.
Деревянныя мозаичныя доски.

25. **Малковъ, Василій Лаврентьевичъ**, Вятская губ., Орловский у., д. Малое Залѣсье.
Торговые счеты.

26. **Мамаевъ, Алексѣй Матвѣевичъ**, Вятская губ. и у., Щербининская вол., д. Лопатинская.
Корешковыя и каповыя издѣлія: чайницы просныя и свадебныя шкатулки.

27. **Мамаевъ, Иванъ Матвѣевичъ**, Вятская губ. и у., Щербининская вол., д. Лопатовская.
Издѣлія изъ капа и корешка: перчаточницы, ящикъ для бумагъ, шкатулка, чайница и проч.

28. **Митрейкинъ, Никита Мироновичъ**, Московская губ., Сергіевъ, посадъ, Успенская ул., соб. домъ.
Ложки: пальмовыя, кленовыя и березовыя.

29. **Муратовъ, Даніилъ Васильевичъ**, Пермская губ., Екатеринбургский у., Нагорная ул., Верхъ-Исетскій зав.
Точеная орѣховая ваза.

30. **Нижегородское Губернское Земство**, Нижній-Новгородъ.
Деревянные карнизы для оконъ: съ кольцами, рубчатые съ шарами, «съ серединой», рубчатые простые.

31. **Новиковъ, Николай Ильичъ**, Московская губ., Звенигородскій у., Шараповская вол., д. Ивантино.
Чайницы изъ орѣховаго дерева.

32. **Перегогоринъ, Михаилъ Ѳедоровичъ**, Вятская губ. и у., Троицкая вол., д. Толоконниково.
Разборная вѣшалка и ширмы.

33. **Першинъ, Андрей Семеновичъ**, Вятская губ. и у., Троицкая вол., д. Оверинская.
Пеналы, чайницы, копилки, портсигары, папиросницы и др. издѣлія изъ корешка.

34. **Першинъ, Дмитрій Семеновичъ**, Вятская губ. и у., Щербининская вол., д. Оверинская.
Корешковыя издѣлія: дамскій письменный столъ, папиросницы и ящики.

35. **Першинъ, Яковъ Семеновичъ**, Вятская губ. и у., Троицкая вол., д. Оверинская.
Письменный приборъ и ящикъ для письменныхъ принадлежностей изъ корешка.

36. **Печинскій, Иванъ Антоновичъ**, Воронежская губ., Валуйскій у., слоб. Николаевка. Ближ. почт. ст. г. Валуйки.
Деревянныя дудки.

37. **Пушкаревъ, Василій Ивановичъ**, Вятская губ. и у., Щербининская вол., д. Пушкаревская.
Шкатулки, копилки, портъ-папиросницы и др. издѣлія изъ корешка.

38. **Пушкаревъ, Иванъ Кузьмичъ**, Вятская губ. и у., Щербининская вол., д. Пушкари (пог. Протасовскій).
Издѣлія изъ капа и корешка: альбомы, ящики для марокъ и перчатокъ, портъ-табакъ, портсигары и проч.

39. **Разореновъ, Василій Сергѣевичъ**, Московская губ., Звенигородскій у., Шараповская вол., д. Татарники.
Чайницы и шкатулки изъ орѣховаго дерева.

40. **Разказовъ, Гавріилъ Осиповичъ**, Московская губ., Звенигородскій у., Ягунинская вол., д. Локотня.
Шкатулки и чайницы изъ корельской березы.

41. **Разказовъ, Егоръ Гавриловичъ**, Московская губ., Звенигородскій у., Ягунинская вол., д. Локотня.
Токарныя издѣлія изъ корельской березы: коробки, клубочницы, грибки, пресс-бювары, кольца салфеточныя и пр.

42. **Рѣшетниковъ, Иванъ Александровичъ**, Вятская губ. и у., Пасѣговская вол., д. Рязанцевская.
Дѣтскія ходули.

43. **Садаковъ, Андрей Лаврентьевичъ**, Вятская губ. и у., Троицкая вол., д. Сивушинская.
Чайницы изъ корешка.

44. **Садаковъ, Василій Николаевичъ**, Вятская губ. и у., Троицкая вол., д. Загоскино.
Орѣховыя чайницы и шкатулки.

45. **Садаковъ, Михаилъ Петровичъ**, Вятская губ. и у., Щербининская вол., д. Садаковская.
Издѣлія изъ корешка: чайницы и перчаточница.

46. **Самойловъ, Матвѣй Андреевичъ**, Вятская губ. и у., Щербининская вол., д. Лопашовская.
Чайница.

47. **Самойловъ, Николай Ивановичъ**, Вятская губ. и у., Щербининская вол., д. Лопашовская.
Деревянная шкатулка и чайница.

48. **Утробинъ, Власъ**, Вятская г. и у., Чепецкая вол., д. Шапаловская.
Берда: тропчныя, четверныя, осмина, девятина, десятина, 12 пасмъ и больше.

49. **Фишовъ, Дмитрій Степановичъ**, Вятская губ. и у., Троицкая вол., д. Толоконниковская.
Подставки для зонтиковъ и для нотъ.

50. **Харламовъ, Петръ Никитичъ**, Вятская губ. и у., Троицкая вол., д. Лопашовская.
Шкатулки, ящики для бумагъ и перчаточницы изъ корешка.

51. **Цепелевъ, Иванъ Осиповичъ**, Вятская губ. и у., Подрельская вол., д. Чертоковская.
Издѣлія изъ корешка: подсвѣчники, кольца для салфетокъ, портъ-табачницы, игольники, запонки, шкатулки, мундштуки и пр.

Классъ 384. Столярныя и плотничныя издѣлія: мебель всякаго рода сундуки, оконныя рамы, веретаки, станки и пр.

52. **Арискинъ, Осипъ Никифоровичъ**, Симбирская губ., Алатырскій у., с. Кабаево.
Гнутая мебель: кресло и стулья.

53. **Бояркинъ, Кузьма Дмитріевичъ**, Симбирская губ., Алатырскій у., с. Кабаево. Ближ. почт. ст. с. Промзино.
Гнутые стулья.

54. **Бурковъ, Василій Михайловичъ**, Вятская губ., Слободской у., Шепелевская вол., д. Бурковская.
Разборные стулья.

55. **Бурковъ, Дмитрій Михайловичъ**, Вятская губ., Слободской у., Шепелевская вол., д. Бурковская.
Разборные стулья.

56. **Бурковъ, Егоръ Прокопьевичъ**, Вятская губ., Слободской у., Шепелевская вол., д. Бурковская.
Разборные стулья.

57. **Бурковъ, Николай Ивановичъ**, Вятская губ., Слободской у., Шепелевская вол., д. Бурковская.
Разборные стулья, дѣтское кресло и складной табуретъ.

58. **Бурковъ, Ѳедоръ Прокопьевичъ**, Вятская губ., Слободской у., Шепелевская вол., д. Бурковская.
Дѣтское кресло.

59. **Веселовъ, Сергѣй Андреевичъ**, Казанская губ., Козьмодемьянскій у., Больше-Юнгинская вол., д. Парастаево.
Гнутая мебель изъ черемуховыхъ прутьевъ: столъ, диванъ, качалка и стулья.

60. **Вятскій базаръ**, Вятка.
Разные стулья, табуреты, столы и люльки.

61. **Давыдовъ, Василій Николаевичъ**, Нижній-Новгородъ, Большая Ямская, соб. домъ.
Гнутые стулья изъ дубоваго, кленоваго и ясеневаго дерева.

62. **Злобинъ, Иванъ Александровичъ**, Вятская губ. и у., Щербининская вол., д. Рябовская.
Орѣховая мебель: рѣзные мягкіе диваны, кресла и столы.

63. **Зубаревъ, Александръ Авдѣевичъ**, Вятская губ. и у., Щербининская вол., д. Ивинская.
Этажерка для нотъ.

64. **Зубаревъ, Александръ Николаевичъ**, Вятская губ. и у., Щербининская вол., пог. Артемьевскій.
Кіоты: двухмѣстные и однохмѣстные.

65. **Зубаревъ, Василій Александровичъ**, Вятская губ. и у., Щербининская вол., д. Фалинская.
Табуреты къ фортепіанамъ.

66. **Катковъ, Николай Дмитріевичъ**, Вятская губ. и у., Троицкая вол., д. Кучеровская.
Комодъ и посудный шкапъ.

67. **Клобуковъ, Прокопій Максимовичъ**, Вятская губ. и у., Щербининская вол., д. Линчесы.
Деревянные столы и кровати.

68. **Кокоревъ, Афиногенъ Ефимовичъ**, Вятская губ., Югринская вол., д. Дресва.
Сундукъ, обложенный мороженой жестью.

69. **Кокоревъ, Лука Афиногеновичъ**, Вятская губ. и у., Югринская вол., д. Дресва.
Шкатулки и сундуки, обложенные мороженой жестью.

70. **Кормщиковъ, Калина Григорьевичъ**, Вятская губ., Орловскій у., Камешницкая вол., д. Ключи.
Сундукъ, обитый мороженой жестью.

71. **Кормщиковъ, Лаврентій Филипповичъ**, Вятская губ. и у., Югринская вол., д. Дресва.
Ставка шкатулокъ, обитыхъ мороженой жестью.

72. **Кормщиковъ, Петръ Герасимовичъ**, Вятская губ. и у., Югринская вол., д. Дресва.
Ставка шкатулокъ, обитыхъ мороженой жестью.

73. **Корякинъ, Алексѣй Евсигнеевичъ**, Вятская губ. и у., Щербининская вол., с. Филейское.
Подставки для цвѣтовъ и круглые столики.

74. **Корякинъ, Ѳедоръ Васильевичъ**, Вятская губ. и у., Щербининская вол., с. Филейка.
Этажерка для нотъ, столъ круглый и маленькій столикъ.

75. **Кочуровъ, Иванъ Ильичъ**, Вятская губ. и у., Троицкая вол., д. Кочуровская.
Письменный столъ орѣховаго дерева и дубовая конторка съ 7-ю ящиками.

76. **Кудинъ, Алексѣй Дмитріевичъ**, Вятская губ. и у., Пасѣговская вол., д. Кудино.
Этажерка и круглые столики на колонкахъ.

77. **Куповъ, Александръ Дмитріевичъ**, Вятская губ. и у., Щербининская вол., д. Котовская.
Диванъ и кресла.

78. **Кушовъ, Егоръ Алексѣевичъ**, Вятская губ. и у., Щербининская вол., д. Кушова.
Стулья.

79. **Кушовъ, Михаилъ Дмитріевичъ**, Вятская губ. и у., Щербининская вол., д. Кушова.
Стулья деревянные и обитые клеенкой.

80. **Лютиковъ, Константинъ Григорьевичъ**, Вятская губ., Слободской у., заводъ Бѣло-Холуницкій.
Сундукъ съ секретнымъ замкомъ, обитый мороженой жестью.

81. **Мамаевъ, Илья Семеновичъ**, Вятская губ. и у., Югринская вол., д. Вахрищи.
Разборные стулья.

82. **Мамаевъ, Ѳома**, Вятская губ. и у., Троицкая вол., д. Ломовская.
Простые ломберные столы.

83. **Матанцевъ, Дмитрій Герасимовичъ**, Вятская губ. и у., Щербининская вол., д. Частиковская.
Передвижные и круглые столы, маленькіе столики и этажерки.

84. **Матанцевъ, Иванъ Степановичъ**, Вятская губ. и у., Троицкая вол., д. Сайковская.
Дубовыя дамскія шкатулки и орѣховыя шифоньерки.

85. **Матанцевъ, Николай Ивановичъ**, Вятская губ. и у., Щербининская вол., д. Частяковская.
Ломберные столы.

86. **Матанцевъ, Прокопій Ивановичъ**, Вятская губ. и у., Щербининская вол., д. Частяковская.
Ломберные столы.

87. **Нижегородское Губернское Земство,** Нижній-Новгородъ.
Мебель: разные столы, стулья, шкапы и проч. Оконныя рамы различныхъ размѣровъ; сундуки, ящики и др., шкатулки.

88. **Никулинъ, Алексѣй Дмитріевичъ,** Вятская губ. и у., Пасѣговская вол., д. Никулино.
Сундуки, обитые жестью.

89. **Никулинъ, Ѳедоръ Спиридоновичъ,** Вятская губ. и у., Югрипская вол., д. Ждано-Горбуново.
Стулья.

90. **Новокшеновъ, Семенъ Дмитріевичъ,** Вятская губ., Орловскій у., Смирновская вол.
Шкатулка съ секретнымъ замкомъ.

91. **Палкинъ, Михаилъ Ѳедосѣевичъ,** Вятская губ. и у., Пасѣговская вол., с. Хлыновское.
Шифоньерка.

92. **Першинъ, Василій Михайловичъ,** Вятская губ. и у., Троицкая вол., д. Оверипская.
Кресла, столъ, табуретъ и полукресла.

93. **Першинъ, Егоръ Дмитріевичъ,** Вятская губ. и у., Троицкая вол., д. Починокъ-Рѣшетовскій.
Деревянныя полированныя кресла на винтахъ и шкатулки, оклеенныя полисандровымъ деревомъ.

94. **Першинъ, Михаилъ Ивановичъ,** Вятская губ. и у., Троицкая вол., д. Першино.
Классный столъ, ящикъ, геометрическія фигуры и классная доска.

95. **Першинъ, Михаилъ Ѳедоровичъ,** Вятка, Копанская ул., соб. домъ.
Книжные шкапы съ орѣховой окладкой и рѣзьбой.

96. **Першинъ, Николай Михайловичъ,** Вятская губ. и у., Троицкая вол., д. Оверипская.
Кресло.

97. **Поскребышевъ, Дмитрій Романовичъ,** Вятская губ. и у., Троицкая вол., д. Цѣпели.
Шведскіе счеты съ классной доской и классные столы.

98. **Праздниковъ, Александръ Петровичъ,** Вятка, Преображенская ул., д. Власова.
Кушетки, набитыя волосомъ и морской травой.

99. **Рожновъ, Василій Ѳедоровичъ,** Вятская губ. и у., Щербининская вол., д. Рожновская.
Кресла, диванъ и стулья.

100. **Рожновъ, Егоръ Ивановичъ,** Вятская губ. и у., Щербининская вол., д. Рожновская.
Диванъ и кресла.

101. **Рожновъ, Михаилъ,** Вятская губ. и у., Троицкая вол., д. Рожновская.
Точеные стулья.

102. **Рѣпинъ, Василій Моисеевичъ,** Вятская губ., Яранскій у., сл. Кукарка.
Туалетный столъ съ зеркаломъ и шифоньерка изъ орѣховаго дерева съ рѣзными украшеніями.

103. **Садаковъ, Василій Андреевичъ,** Вятская губ. и у., Троицкая вол., д. Сивухино.
Умывальникъ.

104. **Садаковъ, Василій Васильевичъ,** Вятская губ. и у., Троицкая вол. д. Сивухино.
Ломберные столы, оклеенные орѣхомъ.

105. **Садаковъ, Иванъ Ѳедоровичъ,** Вятская губ. и у., Троицкая вол., д. Ларіоновская.
Полированная конторка, оклеенная орѣхомъ.

106. **Садаковъ, Константинъ Самойловичъ,** Вятская губ. и у., Троицкая вол., д. Пиши.
Ставка столовъ.

107. **Садаковъ, Николай Ивановичъ,** Вятская губ. и у., Троицкая вол., д. Садоковская.
Полированные комоды, оклеенные орѣхомъ.

108. **Садаковъ, Ѳедоръ Яковлевичъ,** Вятская губ. и у., Троицкая вол., д. Ларіоново.
Конторка.

109. **Саитыковъ, Иванъ,** Вятская губ., г. Слободской.
Сундучки, обитые мороженой жестью.

110. **Самойловъ, Николай Ивановичъ,** Вятская губ. и у., Троицкая вол., д. Лопаровская.
Чайницы и шкатулки изъ орѣхового дерева.

111. **Сведенцовъ, Андрей Ивановичъ,** Вятская губ. и у., Пасѣговская вол., с. Краспое.
Гардеробъ и канцелярскій столъ.

112. **Сведенцовъ, Андрей Андреевичъ,** Вятская губ. и у., Пасѣговская вол., д. Барниковская.
Гардеробы.

113. **Сведенцовъ, Ѳедоръ Михайловичъ,** Вятская губ. и у., Пасѣговская вол., с. Краспое.
Гардеробъ.

114. **Тереховъ, Александръ Константиновичъ,** Вятская губ., Яранскій у., сл. Кукарка, Верхне-Успенская ул., соб. д.
Раздвижной столъ изъ березоваго дерева.

115. **Федяковскій, Михаилъ Ѳедоровичъ,** Нижегородская губ., г. Семеновъ, соб. д.
Табуретки.

116. **Черепенинъ, Павелъ Ивановичъ,** Нижегородская губ., Балахнинскій у., с. Городецъ, соб. д.
Оконныя рамы.

117. **Чугуновъ, Даніилъ Ефимовичъ,** Вятская губ., Слободской у., зав. Бѣло-Холуницкій.
Сундукъ, обитый мороженой жестью, и ларецъ.

118. **Юсуповъ, Андрей Васильевичъ,** Вятская губ., Слободской у., поч. Ново-Ильмовскій.
Дѣтская кровать, диваны, кресло, стулья и табуретки.

Классъ 385. Телѣжный промыселъ: телѣги, тарантасы, повозки, сани, дуги, оглобли, колеса и пр.

119. **Балезинъ, Николай Васильевичъ,** Вятская губ. и у., Троицкая вол., д. Зарѣчная.
Кузова къ тарантасамъ.

120. **Грухинъ, Александръ Ивановичъ,** Вятка, Казанская ул., соб. домъ.
Кузовъ для тарантаса, плетенки и сани съ оглоблями.

121. **Грухинъ, Андрей Максимовичъ,** Вятская губ. и у., Кстининская вол., д. Грухинская.
Крестьянскія сани, окованныя жестью, плетеный кузовъ съ крыльями, плетушка изъ черемуховыхъ прутьевъ съ деревянной обвѣдкой.

122. **Гурьяновъ, Трофимъ Гурьяновичъ,** Казанская губ., Алымкасинская вол., д. Тенекасы. Ближ. почт. ст. г. Чебоксары.
Плетеныя корзины для тарантасовъ.

123. **Елабужская Уѣздная Земская Управа,** Вятская губ., г. Елабуга.
Вязовыя и ветловыя дуги.

124. **Клобуковъ, Иванъ Евсигнеевичъ,** Вятская губ. и у., Щербининская вол., д. Щербинская.
Дѣтскій велосипедъ и ходъ для дѣтской телѣжки.

125. **Лебединъ, Евламій Алексѣевичъ,** Пермская губ., Екатеринбургскій у., Пышминскій зав. Ближ. почт. ст. г. Екатеринбургъ.
Дубовыя колеса для экипажей.

126. **Лебединъ, Никифоръ Алексѣевичъ,** Пермская губ., Екатеринбургскій у., Пышминскій зав. Ближ. почт. ст. г. Екатеринбургъ.
Дубовыя колеса для экипажей.

127. **Мезенцевъ, Иванъ Григорьевичъ,** Вятская губ. и у., с. Хлыновское.
Санки.

128. **Нижегородское Губернское Земство,** Нижній-Новгородъ.
Модели телѣгъ, тарантасовъ, саней-дровень, саней-обливень, саней-розвальней. Клещи для хомутовъ, дуги и колеса.

129. **Олонецкій Губернскій Статистическій Комитетъ,** Олонецкая губ., г. Петрозаводскъ.
Модели экипажнаго промысла: тарантасъ, кабріолетъ, шведскія сани, дровни и розвальни.

130. **Пестовъ, Матѳѣй Николаевичъ,** Вятская губ. и у., Троицкая вол., д. Починокъ Агафоно-Норино.
Лѣтніе ходы.

131. **Пѣтуховъ, Алексѣй Никитичъ,** Вятская губ. и у., Троицкая вол., д. Пѣтуховская.
Скаты колесъ, ходъ на желѣзныхъ осяхъ для тарантаса.

132. **Пѣтуховъ, Михаилъ Михайловичъ,** Вятская губ. и у., Троицкая вол., д. Гусевская.
Колеса.

Классъ 386. Бондарный промыселъ: бочки, кадки, ушаты, ведра, обручи, коромысла, ульи и пр.

133. **Вятскій базаръ,** Вятка.
Разныя бондарныя издѣлія: боченки дубовые, ушаты, кадка ведра, корыто для мяса, квашонка, люлька, лагушка и жбанъ.

134. **Касьяновъ, Степанъ Ивановичъ,** Вятская губ. и у., Бобинская вол., д. Урасовская.
Бондарныя издѣлія: боченки, кадки, ушаты, ведра, корыта и проч.

135. **Нижегородское Губернское Земство,** Нижній-Новгородъ.
Дубовыя бочки различныхъ размѣровъ, съ желѣзными и деревянными обручами; кадки.

136. **Олонецкій Губернскій Статистическій Комитетъ,** Олонецкая губ. г. Петрозаводскъ.
Модели бондарныхъ издѣлій: боченки для рыжиковъ, лоханки для пойла скота, шайки.

137. **Софроновы, Иванъ и Василій Софроновичи,** Казанская губ., Чебоксарскій у., Посадско-Сотниковская вол., д. Новинская.
Цвѣточныя банки и боченки изъ бѣлаго и чернаго дуба.

Классъ 387. Издѣлія изъ лыка, коры, соломы и прута: корзины, лукошки, кузова, кошели, мочала, рогожи, кули, рѣшета, и короба, плетеная мебель, соломенныя шляпы и мелкіе предметы домашняго обихода.

138. **Анофріевъ, Егоръ Кузьмичъ,** Московская губ., Звенигородскій у., Перхушковская вол., с. Большая Вязема. Ближ. почт. ст. Голицыно, М.-Б. ж. д.
Плетеныя корзинки и коробки для конфектъ.

139. **Астудиевъ, Сергѣй Ефимовичъ,** Московская губ., Звенигородскій у., Перхушковская вол., с. Большая Вязема. Ближ. почт. ст. Голицынская, М.-Б. ж. д.
Корзинки и коробки, плетеныя изъ рафіи и ивоваго прута.

140. **Ахматчинъ, Ахемъ,** ученикъ корзиночной учебной мастерской Вятскаго Губернскаго Земства, Вятка.
Чемоданчики, плетеные изъ бересты.

141. **Бабинцева, Феоктиста Дмитріевна,** Вятская губ. и у., с. Бобинское.
Корзинки, сухарницы и камлавочницы, плетеныя изъ сосноваго корня.

142. **Бабинцевъ, Александръ Алексѣевичъ,** Вятская губ. п у., с. Бобинское.
Сундуки, чемоданы и корзины, плетеные изъ сосноваго корня.

143. **Бабинцевъ, Андрей,** ученикъ корзиночной мастерской Вятскаго Губернскаго Земства. Вятка.
Корзина, плетеная изъ бересты.

144. **Бабинцевъ, Вавтосъ Тимоѳеевичъ,** Вятская губ. и у., Бобинская вол., с. Бобинское.
Сундуки и чемоданы, плетеные изъ сосноваго корня.

145. **Бабинцевъ, Давидъ Владимірович,** Вятская губ. и у., с. Бобинское.
Сундуки и чемоданы, плетеные изъ сосноваго корня.

146. **Бабинцевъ, Дмитрій,** ученикъ учебной корзиночной мастерской Вятскаго Губернскаго Земства, Вятка.
Корзины и чемоданы, плетеные изъ бересты.

147. **Бабинцевъ Дмитрій Тимоѳеевичъ,** Вятская губ. и у., Бобинская вол., с. Бобинское.
Плетеныя издѣлія изъ сосноваго корня: сундуки, корзинки и чемоданы.

148. **Бабинцевъ, Семенъ Тимоѳеевичъ,** Вятская губ. и у., Бобинская вол., с. Бобинское.
Сундуки, чемоданы и корзины, плетеные изъ сосноваго корня.

149. **Бабинцевъ, Сергѣй,** ученикъ учебной корзиночной мастерской Вятскаго Губернскаго Земства, Вятка.
Сундучки и чемоданы, плетеные изъ бересты.

150. **Бабинцовъ, Ѳедоръ Ивановичъ**, Вятская губ. и у., с. Бобинское.
Плетеныя издѣлія изъ сосноваго корня: корзинки, сундуки, камзавочницы и проч.

151. **Бабинцовы, Елена и Анна**, Вятская губ. и у., Бобинская вол., с. Бобинское.
Чемоданы, сундучки, корзинки и проч. издѣлія, плетеныя изъ сосноваго корня.

152. **Балашовъ, Григорій Никандровичъ**, Московская губ., Рузскій у., Катецковская вол., д. Иванино. Ближ. почт. ст. г. Руза.
Дорожныя корзины, ручники и сундуки разной величины, плетеные изъ ивовыхъ прутьевъ.

153. **Билюкинъ, Осипъ Адріановичъ**, Московская губ., Звенигородскій у., Перхушковская вол., д. Малая Вязема. Ближ. почт. ст. Голицыно, М.-Б. ж. д.
Оплетеніе стекла: флаконы для духовъ, корзинки для дамскихъ рукодѣлій, бутылки для водокъ и проч.

154. **Билюкинъ, Тимоѳей Андреевичъ**, Московская губ., Звенигородскій у., Перхушковская вол., д. Малая Вязема. Ближ. почт. ст. Голицыно, М.-Б. ж. д.
Плетеныя изъ ивовыхъ прутьевъ корзинки для ножей, вилокъ и цвѣтовъ.

157. **Воеводинъ, Борисъ Ефимовичъ**, Московская губ., Рузскій у., Ашеринская вол., д. Шарково. Ближ. почт. ст. г. Руза.
Дорожныя корзины, плетеныя изъ ивовыхъ прутьевъ.

158. **Бушуевъ, Алексѣй Гавриловичъ**, Вятская губ. и у., Бобинская волость.
Издѣлія изъ кория: погребецъ, подносъ, чайная чашка и портфель.

159. **Вятскій базаръ**, Вятка.
Ставки рѣшетъ, сапоги съ калошами изъ липовой коры и бураки.

160. **Грухинъ, Николай Трофимовичъ**, Вятская губ. и у., Кстининская вол., д. Грухино.
Портъ-табачницы, портсигары, портъ-папиросницы, мужскія и дамскія.

161. **Грухинъ, Фролъ Софроновичъ**, Вятская губ. и у., Кстининская вол., дер. Трошинская.

162. **Даниловъ, Василій Даниловичъ**, Казанская губ., Чебоксарскій у., Воскресенская вол., д. Сюндюково.
Лычные пещера.

163. **Дегтеревъ, Сергѣй Яковлевичъ**, Саратовъ, Петинская улица, домъ Угольникова.
Разныя корзины: для удочекъ, сухарей и грибовъ. Садокъ для рыбы и проч.; коляска для куколъ.

164. **Дицковъ, Иванъ Егоровичъ**, Минскъ, Троицкая гора, д. Лосминскихъ.
Плетеныя издѣлія изъ ивовыхъ прутьевъ: кресло-качалка и корзинки для цвѣтовъ.

165. **Долгихъ, Лаврентій Ефимовичъ**, Вятская губ., Слободской у., Софьинская вол., д. Замѣдянская.
Рѣшета.

166. **Елабужская Уѣздная Земская Управа**, Вятская г., г. Елабуга.
Подхомутники, шлеи и цинковки.

167. **Елькинъ, Алексѣй Николаевичъ**, Вятская губ., Слободской у., Георгіевская вол.
Соломенная шляпа.

168. **Ермолаева, Евфимья Даниловна**, Вятская губ. и у., Бабинская вол., д. Ратинская.
Плетеныя изъ сосноваго корня сухарницы, корзины и хлѣбныя чашки.

169. **Журавлевъ, Іуда**, Вятская губ., Яранскій у., пог. Шабалинскій.
Издѣлія изъ бересты: кошевка и сундуки.

170. **Зовновъ, Андрей Сергѣевичъ**, Вятская губ. и у., Троицкая вол., дер. Валезинщина.
Портъ-табачницы, портсигары, табакерки и друг. издѣлія изъ корешка.

171. **Ковалевскій, Антонъ Ксаверьевичъ**, Самарская губ., г. Николаевскъ.
Соломенныя шляпы.

172. **Колтановскій, Александръ Дмитріевичъ**, Подольская губ., с. Хижинцы. Ближ. почт. ст. г. Винница.
Издѣлія изъ рогозы: маты (половики), коши, сумки, корзины.

173. **Куповъ, Михаилъ**, Вятка.
Издѣлія изъ бересты: кошелка, баулы, портфели, сумки и проч.

174. **Лапинъ, Петръ Васильевичъ**, Пермская губ., Ирбитскій у., Байкаловская вол., д. Комлево.
Разныя рамки для картинъ и портретовъ изъ осиновой и березовой коры, сосновыхъ и ольховыхъ шишекъ.

175. **Нижегородское Губернское Земство**, Нижній-Новгородъ.
Корзины: цвѣточныя, для бумагъ. Кошели (пещера) разные; рогожи.

176. **Олонецкій Губернскій Статистическій Комитетъ**, Олонецкая губ., г. Петрозаводскъ.
Издѣлія изъ соломы: корзинки для бѣлья, бутылокъ, бумагъ и проч. Модели лукошка и коробейки.

177. **Патрѣевъ, Иванъ**, Вятская губ., Глазовскій у., д. Бошевская.
Ридикюли и сумки, плетеныя изъ бересты.

178. **Петровъ, Иванъ**, Вятская губ., Глазовскій у., д. Бошевская.
Сумка, плетеная изъ бересты.

179. **Подлевскихъ, Василій Андреевичъ**, Вятская губ. и у., Макарьевская вол., д. Колошино.
Рѣшето.

180. **Пѣнкинъ, Алексѣй Якимовичъ**, Вятская губ., Нолинскій у., д. Жарковская.
Кули, рогожи и циновки.

181. **Пѣтуховъ, Василій**, Вятка.
Издѣлія изъ бересты: кошелка, баулы, чемоданы, шкатулки и проч.

182. **Ростовъ, Григорій Ивановичъ**, Владимірская губ., Гороховецкій у., д. Горбуново. Ближ. почт. ст. Пестяки.
Лапти.

183. **Семеновыхъ, Власъ Тимоѳеевичъ**, Вятская губ., Орловскій у., д. Стариковская.
Рогожи.

184. **Солодниковъ, Гавріилъ**, Вятская губ., г. Слободской.
Сумки и шкатулка, плетеныя изъ бересты.

185. **Тарасовъ, Алексѣй Ивановичъ**, Вятская губ. и у., Просницкая вол., д. Рябовщины.
Издѣлія изъ бересты: корзинки, баулы и ридикюли.

186. **Тарасовъ, Дмитрій Ивановичъ**, Вятская губ. и у., Просницкая вол., д. Большая Рябовщина.
Берестяной чемоданъ.

187. **Ѳедоровъ, Спиридонъ**, Вятская губ., Елабужскій у., с. Пудги.
Издѣлія изъ лыкъ: бирютки, портсигары, спичечницы и проч.

188. **Цѣлищевъ, Василій Николаевичъ, и Кислицынъ, Кузьма Никитичъ**, Вятская губ., Орловскій у., д. Брагинская.
Кули и рогожи.

Группа 113.

Обработка кости, рога, волоса и щетины.

Классъ 388. Издѣлія изъ рога и кости: гребни, гребенки, аптекарскіе приборы, дамскіе головные уборы; шкатулки, лотки, костяные гребни, ручки для щетокъ, счеты, пуговицы, костяшки и т. п.

1. **Глинкинъ, Александръ Андреевичъ**, Вологодская губ., Кадниковскій у., Уст.-янская вол., д. Даниково.
Издѣлія изъ рога: ложки, совки, капсюляторы, шпадели, чернильные приборы, подсвѣчники и пр.

2. **Кирсановъ, Григорій Васильевичъ**, Московская губ., Верейскій у., Рудневская вол., д. Лукино.
Костяные счеты.

3. **Матанцевъ, Яковъ Ивановичъ**, Вятка, Московская ул., домъ Лаврова.
Роговыя трости.

4. **Митрейкинъ, Никита Мироновичъ**, Московская губ., Сергіевъ посадъ, Успенская ул., соб. домъ.
Костяныя ложки.

5. **Нуричъ, Муртузали-Магомедъ-Оглы**, Дагестанская область, г. Темиръ-Ханъ-Шура, Аргутинская ул., д. Бѣлова.
Турьи и козьи рога въ серебряной оправѣ.

6. **Уѣздная земская роговая мастерская**, Вятская г., Нолинскъ.
Разныя шкатулки, тарелки, спичечницы, прессъ-папье, канделябры, лотки, портсигары, чернильные приборы, шахматы и пр.

Классъ 389. Издѣлія изъ волоса и щетины: щетки, кисти, сита и т. п.

7. **Абдулнасыровъ, Курманъ Гали**, Пермская губ., Ирбитскій у., Нижне-иленскія Юрты.
Возжи и подпруги изъ конскаго волоса.

8. **Бѣлоусовъ, Нефедъ Григорьевичъ**, Московская губ., Клинскій уѣздъ, Согалевская вол., д. Аревское.
Зубныя щетки.

9. **Волковъ, Егоръ Васильевичъ**, Московская губ., Клинскій у., Согалевская вол., д. Аревское.
Зубныя и ногтевыя щетки.

10. **Вятскій базаръ**, Вятка.
Кухонныя спички, ставка ситъ и половыя щетки.

11. **Находновъ, Михаилъ Ефимовичъ**, Московская губ., Подольскій у., Десенская вол., д. Писково.
Щетки сапожныя, конскія, мебельныя, экипажныя и половыя.

12. **Олонецкій Губернскій Статистическій Комитетъ**, Олонецкая губ., Петрозаводскъ.
Возжи изъ конскаго волоса.

13. **Подлевскихъ, Василій Андреевичъ**, Вятская губ. и у., Макарьевская вол., д. Колошино.
Волосяныя сита и спички.

14. **Фонтель, Николай Николаевичъ**, Московская губ., Подольскій уѣздъ, Десенская вол., д. Коняшково.
Щетки для усовъ и платяныя.

Группа 114.

Кожевенное и скорняжное производство.

Классъ 390. Кожевенный промыселъ: выдѣлка кожи, замши, лайки и сафьяна.

1. **Антроповъ, Александръ Ивановичъ**, Пермская губ., Ирбитскій у., село Никитинское.
Выросковыя и опойковыя кожи.

2. **Артюхъ, Максимъ Ивановичъ**, Полтавская губ., Переяславскій у., почт. ст. Барышевка.
Юфтовые подкожники.

3. **Барышниковъ, Николай Ивановичъ**, Пермская губ., Ирбитскій у., село Костинское.
Выдѣланныя кожи, черный выростокъ, бѣлый опоекъ и шагрень.

4. **Мироновъ, Илья Ивановичъ**, Вятская губ. и у., Макарьевская вол., дер. Порошино.
Выдѣланныя бараньи кожи.

5. **Наумовъ, Николай Алексѣевичъ**, Вятская губ. и у., село Чепецкое.
Кожевенныя сапоги и стружковые подборы.

6. **Нижегородское Губернское Земство**, Нижній-Новгородъ.
Кожи: полувальная, яловка немазанная, кожа баранья бѣлая, черная, коневая желтая и ташкентская.
7. **Олонецкій Губернскій Статистическій Комитетъ**, Олонецкая губ., Петрозаводскъ.
Шагреневый опоекъ и русская кожа.
8. **Печинскій, Иванъ Антоновичъ**, Воронежская губ., Валуйскій у., слобода Николаевка. Ближ. почт. ст. г. Валуйки.
Разныя подошвы для обуви. Юфтовый опоекъ.
9. **Платуновъ, Михаилъ Гавриловичъ**, Вятская губ., Слободской у., дер. Боярская-Антипино.
Опоекъ и межеумокъ черные, наминные. Выростокъ черный гладкій. Необдѣланный выростокъ и др. кожи.
10. **Тарасевичъ, Александръ Васильевичъ**, Черниговская губ., Козелецкій у., мѣстечко Новая Басань. Ближ. почт. ст. Бобровицы, Кіево-Воронежской жел. дороги.
Кожи.
11. **Чистяковъ, Флегонтъ Петровичъ**, Пермская губ., Камышловскій у., село Ильинское. Ближ. почт. ст. Катайская.
Выдѣланныя кожи: яловая дубленая и опоекъ.

Классъ 391. Скорняжный промыселъ: выдѣлка овчинъ бѣличьихъ заячьихъ и др. мѣховъ.

12. **Башаркинъ, Василій Александровичъ**, Нижегородская губ., Княгининскій у., село Большое Мурашкино.
Выдѣланныя бѣлыя и черныя овчины.
13. **Воротынсковъ, Андрей Ивановичъ**, Нижегородская губ., Княгининскій у., с. Большое Мурашкино.
Мерлушки и болгарская овчина.
14. **Вятскій базаръ**, Вятка.
Оленьи шапки и рукавицы разныхъ размѣровъ.
15. **Зюзевъ, Савелій Васильевичъ**, Вятская губ., Слободской у., дер. Косолапово.
Выдѣланная овчина.
16. **Нижегородское Губернское Земство**, Нижній-Новгородъ.
Мѣха хорьковые: черные и бѣлые; кошачьи, русаковые; овчины: саксачьи харьковскія, сѣрыя и др.
17. **Оленичевъ, Петръ Дмитріевичъ**, Нижегородская губ., Княгининскій у., с. Большое Мурашкино.
Овчины.
18. **Половниковъ, Сергѣй Петровичъ**, Вятская губ., г. Нолинскъ.
Мѣха.

Группа 115.

Сапожное и шорное производство.

Классъ 392. Сапожное производство: сапоги, башмаки и пр.

1. **Андреевъ, Арсеній Сергѣевичъ**, Новочеркасскъ, Область войска Донского, Платовскій проспектъ, д. № 76.
Офицерскіе сапоги.
2. **Барановъ, Петръ Ивановичъ**, Пермская губ., Верхотурскій у., Нижне-Тагильскій заводъ.
Горные пріисковые сапоги.
3. **Вятскій базаръ**, Вятка.
Опойковые сапоги съ калошами и безъ калошъ; сапоги простого товара мужскіе и дѣтскіе.
4. **Управленіе Даргинскаго Округа**, Дагестанск. область, с. Леваши.
Мужская и женская обувь изъ сафьяна.
5. **Иванцовъ, Алексѣй Никифоровичъ**, Вятская губ., Нолинскъ.
Шагреневыя штиблеты съ гамбургскими носками.
6. **Ившинъ, Иванъ Осиповичъ**, Вятская губ. и у., Макарьевская вол., д. Ившино.
Болотные сапоги.
7. **Коробицынъ, Василій**, Вятка.
Шагреневыя туфли.
8. **Короваевъ, Николай Андреевичъ**, Вятская губ., Слободской у., с. Спасское.
Охотничьи сапоги.
9. **Назаровъ, Иванъ Михайловичъ**, Вятская губ., Слободской у., Шепелевская вол., д. Котяевская.
Охотничьи сапоги.
10. **Нижегородское Губернское Земство**, Нижній-Новгородъ.
Сапоги: для рабочихъ на золотыхъ пріискахъ, сапожки, крестьянскія туфли, русскіе коты изъ конины, башмаки изъ яловой кожи.
11. **Павловъ, Василій Семеновичъ**, Вятская губ., Нолинскій у., с. Квирчана.
Сапоги.
12. **Потаповъ, Матвѣй Дмитріевичъ**, Вятская губ., Нолинскій у., с. Квирчана.
Сапоги.
13. **Сапожниковъ, Семенъ Степановичъ**, Нижегородская губ., Балахнинскій у., с. Городецъ, собств. домъ.
Кожаные женскіе башмаки.
14. **Смирновъ, Гавріилъ Фокичъ**, Пермская губ., Осининскій у., заводъ Югокнауфскій.
Дамскіе ботинки съ пуговицами.
15. **Сѣдовъ, Иванъ Николаевичъ**, Пермская губ., г. Кунгуръ, Фроловская ул., д. Чуватова.
Выростковые сапоги.
Холстининъ, Василій Лаврентьевичъ, Вятская губ., Нолинскій у., д. Большая-Дуброва.
Башмаки крестьянскіе и дѣтскіе.
17. **Черныхъ, Андрей Егоровичъ**, Пермская губ., г. Кунгуръ, Александровская ул., собств. домъ.
Болотные и пріисковые сапоги.
18. **Швалевъ, Александръ Терентьевичъ**, Пермская губ., Кунгурскій у., Рождественская вол., д. Бродъ. Ближ. почт. ст. г. Кунгуръ.
Охотничьи сапоги.
19. **Швецовъ, Иванъ Петровичъ**, Вятская г., Нолинскій у., с. Кырчанъ.
Мужскіе и дѣтскіе сапоги.
20. **Якимовъ, Владиміръ Ивановичъ**, Вятка.
Мужскіе и дамскіе скороходы.

Классъ 393. Шорное производство: конская сбруя, принадлежности экипажныя и пр.

21. **Боковъ, Иванъ Алексѣевичъ**, Вятская губ., Слободской у., Шепелевская вол., д. Филимоново.
Хомутъ съ гужами, узда, сѣделка съ подпругой и шлея.
22. **Дегтяревъ, Платонъ Акимовичъ**, Воронежская губ., Богучарскій у., сл. Константиновка. Ближ. почт. ст. Кантеміровская.
Хомутъ для ломовой лошади.
23. **Киселевъ, Василій Ефимовичъ**, Вятская губ. и у., Югринская вол., д. Рѣпинская.
Хомутъ, узда, шлея и сѣделка.
24. **Колотовъ, Степанъ Трифоновичъ**, Вятская губ. и у., Югринская вол., д. Колотово.
Кожаная сумка для учениковъ. Хомуты, уздечки, шлеи, возжи, черезсѣдельникъ и пр. сбруя.
25. **Нижегородское Губернское Земство**, Нижній-Новгородъ.
Конская сбруя: хомуты, узды съ наборомъ и безъ набора, шлеи крестьянскія и сѣделки.
26. **Нуричъ, Муртузали-Магомедъ-Оглы**, Дагестанская обл., г. Темиръ-Ханъ-Шура, Аргутинская ул., д. Бѣлова.
Сѣдло и нагайки.
27. **Олонецкій Губернскій Статистическій Комитетъ**, Олонецкая губ., г. Петрозаводскъ.
Гужи изъ сыромятной кожи.
28. **Перовъ, Николай Семеновичъ**, Нижегородская губ., Балахнинскій у., Большепесошнинская вол., д. Бездѣлово.
Конская сбруя: узда и сѣделки.
29. **Слащевскій, Василій Осиповичъ**, Нижегородская губ., Балахнинскій у., с. Городецъ, с. домъ.
Сѣделки.

Классъ 394. Изготовленіе мелкихъ предметовъ изъ кожи: рукавицы, перчатки, мебельная обойка, кошели, лѣстовки и т. п.

30. **Баташевъ, Игнатій Ивановичъ**, Вятская губ., Слободской у., Шепелевская вол., д. Баташи.
Кожаныя издѣлія: саквояжи, перчатки и пр.
31. **Борняковъ, Дмитрій Петровичъ**, Вятская губ. и у., Макарьевская вол., с. Богородское.
Рукавицы изъ козьей кожи.
32. **Вятскій базаръ**, Вятка.
Намордникъ.
33. **Мироновъ, Егоръ Григорьевичъ**, Вятская губ. и у., Макарьевская вол., д. Порошинская.
Кожаныя рукавицы.
34. **Мироновъ, Илья Ивановичъ**, Вятская губ. и у., Макарьевская вол., д. Порошинская.
Кожаныя перчатки и рукавицы.
35. **Мироновъ, Яковъ Ларіоновичъ**, Вятская губ. и у., Макарьевская вол., д. Порошинская.
Разныя кожаныя рукавицы: кулачекъ, шубныя, крашеныя и др.
36. **Нижегородское Губернское Земство**, Нижній-Новгородъ.
Рукавицы: багреныя, тяглицы, шведскія, каменотесныя, мѣшковыя, черныя на барашкѣ и бумазеѣ и др. Бахилы: коневыя и бараньи.
37. **Новоселовъ, Василій Алексѣевичъ**, Вятск. г. и у., с. Макарьевское.
Дорожные портсигары и портпапиросники на ремняхъ.
38. **Трапезниковъ, Никифоръ Михайловичъ**, Вятская губ., Уржумскій у., д. Русскій-Ляжмаръ.
Разныя кожаныя рукавицы.

Группа 116.

Классъ 395. Клееварное и маслобойное производство: клей, конопляное сосновое льняное и др. масла растительнаго происхожденія.

1. **Бушуевъ, Михаилъ Львовичъ**, Вятская г., Уржумск. у., с. Билямора.
Масла: пихтовое, сосновое и хвойное.
2. **Волковъ, Василій Петровичъ**, Пермск. г., Ирбитск. у., с. Пьянковское.
Масла: льняное, конопляное и рыжиковое.
3. **Ишутиновъ, Кузьма Ивановичъ**, Вятская губ., Орловскій у., Шалеговская вол., д. Залѣсье.
Масла: можжевеловое, пихтовое и сосновое.
4. **Семеновыхъ, Павелъ Дмитріевичъ и Михаилъ Андреевичъ**, Вятская губ., Орловскій у., д. Стариково.
Масла: сосновое, пихтовое и можжевеловое.
5. **Семеновыхъ, Власъ Тимоѳеевичъ**, Вятская губ., Орловскій у., д. Стариково.
Масла: сосновое, пихтовое и можжевеловое.
6. **Старобыкинъ, Аркадій Андреевичъ**, Вятская губ., Уржумскій у., пог. Аркадьевскій.
Спиртовое масло.

Группа 117.

Обработка волокнистыхъ веществъ.

Классъ 396. Веревочный и канатный промыселъ: изготовленіе рыболовныхъ снастей.

1. **Антиповъ, Сергѣй Сергѣевичъ**, Нижегородская губ., Лукояновскій у., с. Гуляево.
Отдѣланная пенька «трепка».

2. **Бакулинъ, Павелъ Петровичъ,** Нижегородская губ. и у., д. Чуварлей. Ближ. почт. ст. Борисовская.
Пеньковыя рыболовныя сѣти: по 6 нитей въ 16 ячей, по 4 нити отъ 16 до 18 ячей, по 10 нитей въ 7 ячей, по 3 нити въ 30 ячей.
3. **Баранова, Наталья Яковлевна,** Вятская губ., Орловскій у., Навалихинская вол., д. Малые-Барановы.
Сакъ въ 300 ячей.
4. **Бояркинъ, Семенъ Самойловичъ,** Пермская губ., Ирбитскій у., с. Скородумское.
Пеньковые веревки и канаты.
5. **Вятскій Базаръ,** Вятка.
Веревочная сумка и образцы полазу.
6. **Гавриловъ, Иванъ Васильевичъ,** Ярославская губ. и у., с. Иваньково. Ближ. почт. ст. Норское.
Пеньковыя издѣлія: веревки, бечевки, возжанки и шивка тройникъ.
7. **Грѣхнева, Агриппина Титовна,** Вятская губ., Орловскій у., Подрѣльская вол., д. Ѳоминская.
Сѣти-рѣшь.
8. **Давыдова, Варвара Елисѣевна,** Вятская губ., Орловскій у., Колковская вол., д. Чижи.
Рыболовныя сѣти, въ 50 ячей каждая.
9. **Давыдова, Василиса Васильевна,** Вятская губ., Орловскій у., Колковская вол., д. Чижи.
Рыболовныя сѣти, въ 60 ячей каждая.
10. **Елабужская Уѣздная Земская Управа,** Вятская губ., г. Елабуга.
Конопляныя и льняныя шлеи.
11. **Карповъ, Петръ Ильичъ,** Нижегородская губ., Лукояновскій у., с. Гуляево.
Отдѣланная пенька «трепка».
12. **Маракулина, Марфа Семеновна,** Вятская губ., Орловскій у., д. Чуприковская.
Сакъ въ 300 ячей.
13. **Метелевъ, Никодимъ Петровичъ,** Вятская губ. и у., Кстининская вол., д. Метели.
Бечевка и варовина.
14. **Нижегородское Губернское Земство,** Нижній-Новгородъ.
Рыболовныя сѣти.
15. **Огородниковъ, Акимъ Николаевичъ,** Вятская губ. и у., Югринская вол., поч. Аникинскій.
Половики изъ веревокъ.
16. **Ситникова, Евдокія Яковлевна,** Вятская губ., Орловскій у., Подрѣльская вол., д. Шалабаны.
Сѣти.
17. **Тимкинъ, Филиппъ Тимоѳеевичъ,** Вятская губ., Орловскій у., д. Шланбань.
Бредень.
18. **Тупицынъ, Гавріилъ Прокопьевичъ,** Вятская губ., Орловскій у., д. Осиново.
Вязаный фитиль.
19. **Тупицынъ, Иванъ Григорьевичъ,** Вятская губ., Орловскій у., д. Осиново.
Вязаный фитиль.
20. **Тупицынъ, Филиппъ Ивановичъ,** Вятская губ., Орловскій у., д. Осиново.
Вязаный фитиль для ловли рыбы.
21. **Цѣпелева, Анастасія Дмитріевна,** Вятская губ., Орловскій у., Подрѣльская вол., д. Коротаево.
2 рукава для тканой недотки.
22. **Цѣпелевъ, Андрей Самойловичъ,** Вятская губ., Орловскій у., Подрѣльская вол., д. Коротаево.
Столбецъ для полотенъ въ середину недотки, бредни, фитили и рыболовный вензель для ловли рыбы во время метанія икры.
23. **Чудиновскихъ, Ольга Сидоровна,** Вятская губ., Орловскій у., д. Власовская.
Сачки и сакъ съ 450 ячей.

Классъ 397. Изготовленіе пряжи: изъ льна, пеньки, шерсти и шелка.

24. **Боровитина, Анастасія Петровна,** Оренбургская губ., Троицкій у., станица Нижнеувельская.
Льняныя нитки.
25. **Матраковъ, Василій Герасимовичъ,** Ярославская губ. и у., Ильинская вол., д. Булаково.
Льняныя нитки.
26. **Нижегородское Губернское Земство,** Нижній-Новгородъ.
Пряжа изъ льна.
27. **Олонецкій Губернскій Статистическій Комитетъ,** Олонецкая губ., Петрозаводскъ.
Образцы нитокъ льняныхъ и шерстяныхъ. Образцы льна-чесанца разнаго сорта: лучшаго, обыкновеннаго, бросальницы и мялицы.

Классъ 398. Ткачество и крашеніе. Всякаго рода ткани изъ льна, пеньки, бумаги, шерсти и шелка. Парча и позументы.

28. **Азаревичъ, Ольга Николаевна,** Пензенская губ., Мокшанскій у., с. Михайловка.
Сукна, бумажныя матеріи и драпировки.
29. **Александрова, Агафья Александровна,** Казанская губ., Чебоксарскій у., Богородская вол., с. Тюрлема.
Части женской одежды у чувашъ: рубахи, сарпаны, подоры, запонъ.
30. **Антаева, Александра Николаевна,** Воронежская губ. и у., Рождественская вол., хуторъ Антаевка.
Бумажныя ткани, льняныя скатерти, полотенца и салфетки.
31. **Алтышева, Марья,** Вятская губ., Яранскій у., Ундыжская во., д. Ярмолкино.
Тканое одѣяло, скатерть и холстинка.
32. **Андійскаго Округа Управленіе,** Дагестанская обл., Андійскій округъ, укрѣпленный пунктъ Ботлихъ.
Сукно и образцы арганинской и андійской шерсти.
33. **Антипина, Марья Михайловна,** Нижегородская губ., Горбатовскій у., с. Ворсма.
Сукно изъ овечьей шерсти. Холсты простые, салфеточные и пестрядь для крестьянскихъ рубашекъ.
34. **Барамзина, Марфа Петровна,** Вятская губ. и у., Бабинская вол., д. Подберезовская.
Тканые пояса.
35. **Безсонова, Елена Амвросіевна,** Вятская губ., Орловскій у., с. Истобенское.
Скатерти, салфетки.
36. **Березовна, Василиса Михайловна,** Смоленская губ., Сычевскій у., Жерновская вол., д. Бѣляниново. Ближ. почт. ст. Сычевка.
Тканыя полотенца.
37. **Богучарская Уѣздная Земская Управа,** Воронежская губ., г. Богучаръ.
Сарпинки, бумажныя мохнатыя полотенца, салфетки, скатерть и образцы сарпинокъ.
38. **Боровиковъ, Николай Захаровичъ,** Вятская губ., Уржумскій у., пог. Михайловскій.
Сарпинка и нѣсколько аршинъ разноцвѣтнаго рельефа.
39. **Букрѣева, Софья Павловна,** Курская губ., Щигровскій у., сел. Верхній-Дайменъ. Ближайшая почт. ст. Дурновская.
Кушаки, половики и пр. сукна и суконное одѣяло.
40. **Васильева, Евдокія Васильевна,** Казанская губ., Чебоксарскій у., Богородская вол., с. Тюрлема.
Части женской одежды у чувашъ: рубаха, подоры, сарпанъ, запоны, панталоны.
41. **Васильева, Татьяна Васильевна,** Казанская губ., Чебоксарскій у., Богородская вол., с. Тюрлема.
Части женской одежды у чувашъ: подоръ, сарпанъ, рубаха, запонъ и саръ.
42. **Верещагина, Пелагея,** Вятская губ. и у.
Образецъ перебора.
43. **Верещагина, Татьяна,** Вятская губ. и у.
Бумажный кашемиръ.
44. **Вихорева, Епистимія Максимовна,** Вятская губ., Нолинскій у., Талоключинская вол., д. Песчаный-Полань.
Холстъ, салфетка, скатерть.
45. **Волкова, Александра Ильинична,** Вятская губ., Глазовскій у., д. Пыбьинская.
Сукно.
46. **Воронцовъ, Григорій Семеновичъ,** Вятская губ., Глазовскій у., Тольенская вол., дер. Селопуза.
Сукманина.
47. **Вятскаго губернскаго земства ткацкая учебная мастерская,** Вятка.
Тканьевыя одѣяла, дѣтское шерстяное одѣяло, скатерти и салфеточки финляндской ткани.
48. **Вятскій Кустарный музей,** Вятка.
Образцы разныхъ тканей.
49. **Гамзабекъ, Сафербекъ-Оглы,** Дагестанская обл., с. Атага-Арачъ. Ближ. почт. ст. Касумъ-Кентъ.
Лезгинское сукно и полотно.
50. **Гончарова, Елизавета Александровна,** С.-Петербургъ, Сергіевская у., д. № 47.
Татарская ткань и пестрый холстъ.
51. **Горбушинъ, Павелъ Никитичъ,** Вятская губ., Глазовскій у., Кестымская вол., д. Озегвонская.
Сукманина.
52. **Гребнева, Дарья Даниловна,** Вятская губ., Орловскій у., д. Рыси.
Скатерти и разныя салфетки.
53. **Даргинскаго Округа Управленіе,** Дагестанская обл., Даргинскій окр., с. Леваши.
Холстъ.
54. **Демина, Анна Васильевна,** Вятская губ., Лубашурская вол., д. Парнеевская.
Холщевое полотенце съ кружевами.
55. **Елабужскій базаръ,** Вятская губ., г. Елабуга.
Клѣтчатый кашемиръ и холстинка.
56. **Елабужское Общество для предоставленія работъ нуждающемуся женскому населенію,** Вятская губ., г. Елабуга, д. Земской Управы.
Холстинка изъ крученой бумаги, скатерти, сарпинковые платки, салфетки и полотенца.
57. **Емельяновъ, Степанъ Михайловичъ,** Вятская губ., Глазовскій у., д. Озегвонская.
Сукманина.
58. **Ермолова, Александра Григорьевна,** Нижегородская губ., Сергачскій у., с. Занетъ. Ближ. почт. ст. с. Черновское.
Разная холстинка ручной работы и книжка съ образцами холстинки. Полотенца тканыя на финляндскомъ станкѣ.
59. **Иванова, Татьяна Петровна,** Вятская губ., Глазовскій у., д. Тупенская.
Сукманина.
60. **Ивченко, Вѣра Степановна,** Воронежская губ., Задонскій у., с. Хлѣвное.
Салфетки разныя, воротнички и кокетки къ сорочкамъ.
61. **Кайтаго-Табасаранскаго Округа Управленіе,** Дагестанская собл., Табааранскій окр., с. Меджалисъ.
Сукно.
62. **Карташева, Марья,** Вятская губ., Нолинскій у., с. Кырчанъ.
Переборъ для скатертей.
63. **Каткова, Марья Владиміровна,** Москва, Малая Дмитровка, соб. домъ, № 29.
Шерстяныя матеріи и пледы.
64. **Клабукова, Анисья Семеновна,** Вятская губ. и у., с. Чепецкое.
Скатерти.
65. **Клабукова, Анисья,** Вятская губ. и у., Щербининская вол., дер. Щербининская.
Тканыя скатерти и шотландскій крепъ.
66. **Клобуковская, Анна Андреевна,** Вятка, Пятницкая ул., д. Ухова.
Образецъ холста.
67. **Князева, Клавдія Степановна,** Вятская губ., Глазовскій у., поч. Макаро-Князево.
Клѣтчатое сукно.
68. **Князева, Ксенія Степановна,** Вятская губ., Глазовскій у., поч. Макаро-Князево.
Сукманина.
69. **Ковалевская, Анна Петровна,** С.-Петербургъ, Екатерининскій каналъ, 14.
Юбки шерстяныя и шелковыя и сукно.

70. **Ковалевскій, Антонъ Ксаверьевичъ,** Самарская губ., г. Николаевскъ.
Льняной холстъ и сарпинка.

71. **Козинъ, Фотій Тимоѳеевичъ,** Владимірская губ., Шуйскій у., с. Васильевское.
Бумажныя и льняныя издѣлія: шахматка и разное полотно.

72. **Колосова, Анна Александровна,** Вятская губ., Котельничскій у., поч. Сарсуловскій.
Салфетка.

73. **Котельничской Уѣздной Земской Управы ткацкая мастерская,** Вятская губ., г. Котельничъ.
Холстинка, бумажный и шотландскій кашемиръ разныхъ цвѣтовъ, салфетки, платки.

74. **Кучеровъ, Павелъ Зотовичъ,** Вятская губ. и у., Троицкая вол., дер. Первая-Селюшинская.
Холстъ и ткацыя скатерти.

75. **Миловидова, Александра Михайловна,** Нижній-Новгородъ, Большая Покровка, д. Акимѣева, кв. Мясниковой.
Сукно бѣлое и сѣрое.

76. **Мокрушина, Анна Павловна,** Вятская губ., Глазовскій у., Лудошурская вол., д. Парнеевская.
Хлопковое полотенце.

77. **Мокрушина, Евлампія Ефимовна,** Вятская губ., Глазовскій у., Лудошурская вол., д. Парнеевская.
Полотенца съ кружевными концами.

78. **Мокрушина, Татьяна Кирилловна,** Вятская губ., Глазовскій у., Лудошурская вол., д. Парнеевская.
Салфетка, полотенца съ вышивкой и каймой и скатерть.

79. **Молчанова, Аѳанасія,** Вятская губ., Нолинскій у., Архангельская вол., д. Кривая-Дубрава.
Синяя узорчатая скатерть.

80. **Молчанова, Марія,** Вятская губ., Нолинскій у., Архангельская вол., д. Кривая-Дубрава.
Цвѣтныя ткацыя скатерти.

81. **Морогова, Анна,** Вятск. г., Яран. у., Кундрыжская вол., д. Урьма.
Холстинка, полотенце съ выборными концами и скатерти.

82. **Наговицина, Анисья Матвѣевна,** Вятская губ., Глазовскій у., Ломская вол., пог. Гереймувря.
Сукманина.

83. **Нижегородское Губернское Земство,** Нижній-Новгородъ.
Холстинка.

84. **Нолинскаго Земства передвижная ткацкая мастерская,** Вятская губ., г. Нолинскъ.
Разноцвѣтная сарпинка, скатерти и полотенца.

85. **Нуричъ, Муртузали Магомедъ-Оглы,** Дагестанская обл., гор. Темиръ-Ханъ-Шура, Аргунпская ул., д. Бѣлова.
Сукно.

86. **Олонецкій Губернскій Статистическій Комитетъ,** Олонецкая губ., Петрозаводскъ.
Холсть, крашенина, пестрядь и сукно. Пояса старинной работы съ шелковыми кистями. Шерстяное тканье.

87. **Павлова, Марфа,** Вятская губ., Нолинскій у., с. Кырчанъ.
Холсть.

88. **Павлова, Татьяна,** Вятская губ., Нолинскій у., с. Кырчанъ.
Холсть, ткань для полотенецъ.

89. **Пальчикова, Марья Николаевна,** Москва, 3-я Мѣщанская ул., Пальчиковъ пер., соб. домъ.
Пеньковыя, шерстяныя и полубумажныя ткани.

90. **Пашковъ, Василій Александровичъ,** Нижегородская губ., Сергачскій у., с. Ветошкино. Ближ. почт. ст. Гагино.
Ткацкія издѣлія: полотенца, скатерти, передники, салфетки, одѣяла, шерстяные платки, бумажныя и шерстяныя ткани.

91. **Психіатрическое отдѣленіе больницы Пензенскаго Губернскаго Земства,** Пенза, Саловая ул.
Образцы бумажныхъ тканей.

92. **Перевозчикова, Дарья Андреевна,** Вятская губ. и у., Чепецкая вол., с. Чепецкое.
Скатерти, рѣдина и наконечники къ полотенцамъ.

93. **Плешъ, Елизавета Ивановна,** Витебская губ., г. Люцинскъ, имѣніе Фелицаново.
Полотенца и кусокъ матеріи.

94. **Поздѣева, Агафья Ѳедоровна,** Вятская губ., Глазовскій уѣздъ, Кестымская вол., д. Ершовская.
Сукманина.

95. **Полозова, Наталья Аѳанасьевна,** Ярославская г., Даниловск. у.
Сукно, шерсть и холстъ.

96. **Пономаревъ, Семенъ Ивановичъ,** Вятская губ., Глазовскій у., д. Озегвонская.
Сукманина.

97. **Потапова, Матрена,** Вятская губ., Нолинскій у., с. Кырчанъ.
Пестрядь, холстъ и ткань для полотенецъ.

98. **Пушкарева, Ольга,** Вятская губ., Яранскій у., сл. Кукарка.
Салфетки для сухарницъ.

99. **Русскихъ, Евдокія Ефимовна,** Вятская губ., Глазовскій уѣздъ, поч. Пихтовскій.
Сукманина сѣрая и черная.

100. **Салтыкова-Головкина, свѣтлѣйшая княжна, Екатерина Алексѣевна,** Москва, Пречистенская ул., соб. домъ.
Бумажныя и шерстяныя ткани.

101. **Сафаровъ, Салманъ Гаджи Абдулла-Оглы,** г. Елисаветполь, соб. домъ.
Шелковые платки.

102. **Смѣльская, Марія Викторовна,** С.-Петербургъ, Соляной пер., д. № 14.
Шерстяныя и бумажныя ткани, сукно, покрывало и ручники.

103. **Счастливцева, Анна Егоровна,** Вятская губ. и у., Троицкая вол., д. Машкино.
Бумажный кашемиръ, трико и холстинка.

104. **Таменцева, Анна,** Вятская губ. и у., Пасѣговская вол., д. Таменцево.
Толстая и полосатая холстинка.

105. **Тарасевичъ, Александръ Васильевичъ,** Черниговская губ., Козелецкій у., мѣстечко Новая-Басань, ближ. почт. ст. Бобровицы, Кіево-Воронежской жел. дороги.
Ковры, платты и рушники.

106. **Таупманнъ, Эмилія Яковна,** Курляндская губ., Малалуйусъ, вол. Пенау, усадьба Таупе.
Льняные носовые платки.

107. **Темиръ-Ханъ-Шуринскаго округа Управленіе,** Дагестанская обл., г. Темиръ-Ханъ-Шура.
Черная и бѣлая шерсть.

108. **Толмачева, Екатерина Сильвестровна,** Вятская губ., Слободской у., с. Шестаково.
Переборная скатерть.

109. **Толмачева, Марфа Михайловна,** Вятская губ. и у., с. Ченицкое.
Ткацыя салфетки и полотенца.

110. **Тяпкинъ, Николай Александровичъ,** Тульская губ., Богородицкій у., с. Михайловское.
Бумажно-льняныя ткани.

111. **Уваровъ, Сергѣй Аполлоновичъ,** Волынская губ., Новоградволынскій у., имѣніе Эмильчинъ.
Разныя сукна.

112. **Федорова, Клавдія Яковлевна,** Вятская губ., Глазовскій у., д. Средній-Дзивепуръ.
Сукманина.

113. **Халтурина, Прасковья Ивановна,** Вятская губ. и у., Шербинская вол., д. Зорово.
Образецъ переборa.

114. **Чамарцевъ, Петръ Прокофьевичъ,** Московская губ., Богородскій у., Гребневская вол., д. Назимиха. Ближ. почт. ст. Щелково, Моск.-Ярослав. жел. дор.
Шелковыя и полушелковыя ткани. Карты съ шелковыми и бумажными образцами.

115. **Чиркова, Евдокія Григорьевна,** Вятская губ., Глазовскій у., поч. Загребинскій.
Сукманина.

116. **Чиркова, Марія Аѳанасьевна,** Вятская губ., Глазовскій у., поч. Загребинскій.
Сукманина.

117. **Шалаева, Анна,** Вятская губ., Нолинскій у., Пермская вол., д. Ключи.
Разноцвѣтная пестрядь и ткань для полотенецъ.

118. **Шевелова, Александра Ильинична,** Вятская губ., Орловскій уѣздъ, с. Истобенское.
Узорчатыя полотенца съ наконечниками.

119. **Шестаковская учебная ткацкая мастерская Слободскаго Уѣзднаго Земства,** Вятская губ., г. Слободской.
Бумажный кашемиръ, холстинки, ткани для салфетокъ, платки, одѣяла, бумажное трико и ткани для салфетокъ.

120. **Шихова, Марья Яковлевна,** Вятская губ., Орловскій у., Рыбинская вол., д. Перевозово.
Скатерть и образецъ перебора.

121. **Широва, Марья Яковлевна,** Вятская губ., Орловскій у., Рыбинская вол., д. Перевозово.
Скатерть и образецъ перебора.

Классъ 399. Кружевное производство, вышивки и прошивки: кружева, плетенья, вышивки по тканямъ и кожѣ канителью.

122. **Александрова, Агафья Александровна,** Рязанская губ., Чебоксарскій у., Богородская вол., с. Тюрлема.
Вышитые салфебные платки съ бахромой и безъ нея.

123. **Балезина, Елизавета,** Вятская губ., Яранскій у., сл. Кукарка.
Кружево къ платку.

124. **Балезина, Наталья,** Вятская губ., Яранскій у., сл. Кукарка.
Прошивки.

125. **Буданова, Анна Петровна,** Пермская губ., Екатеринбургскій уѣздъ, заводъ Кыштымъ. Ближ. почт. ст. Каслинская.
Простыни изъ мѣстнаго матеріала.

126. **Бурылева, Марья Николаевна,** Пермская губ., Шадринскій у., Бѣлевская вол., д. Бакаллы.
Прошивки изъ машинныхъ нитокъ.

127. **Бусыгина, Анна Яковлевна,** Вятская губ., Яранскій у., сл. Кукарка.
Кружева.

128. **Бусыгина, Ольга,** Вятская губ., Яранскій у., сл. Кукарка.
Концы къ полотенцу.

129. **Бѣляева, Анфиса,** Вятская губ., Яранскій у., сл. Кукарка.
Вязаный дѣтскій воротникъ.

130. **Васильева, Татьяна Васильевна,** Рязанская губ., Чебоксарскій у., Богородская вол., с. Тюрлема.
Вышитыя вставки для чувашскихъ рубашекъ.

113. **Вавасова, Марья Петровна,** Рыбинскъ, Георгіевская ул., соб. д.
Кружева, вышитыя шелкомъ картины и полосы для мебели.

132. **Власова, Надежда Петровна,** Рыбинскъ, Георгіевская улица, соб. домъ.
Кружева и вышитыя шелкомъ картины.

133. **Воронковъ, Николай Алексѣевичъ,** Владимірская губ., Гороховецкій у., Кроснская вол., д. Окатово. Ближ. почт. ст. Пестяки.
Строченое бѣлье: простыни, полотенца, наволочки, накидки и салфетки, кружева и прошивки.

134. **Работы ученицъ учебной кружевной мастерской Вятскаго Губернскаго Земства,** Вятская губ., Яранскій у., сл. Кукарка.
Шелковое дѣтское платыце, фигаро шелковое, прошивки, кружева, кокетки и проч.

135. **Глушкова, Екатерина,** Вятская губ., Яранскій у., сл. Кукарка.
Кружево къ платку и простынѣ.

136. **Гончарова, Елизавета Александровна,** С.-Петербургъ, Сергіевская ул., д. № 47.
Чувашскія вышивки.

137. **Долгушева, Фаина,** Вятская губ., Яранскій у., сл. Кукарка.
Кокетка и концы къ полотенцу.

138. **Ежева, Анна,** Вятская губ., Яранскій у., сл. Кукарка.
Нитяное кружево къ платку.

139. **Елабужское Общество для предоставленія работъ нуждающемуся женскому населенію,** Вятская губ., г. Елабуга, д. Земской Управы.
Кружевныя издѣлія: накидки на подушки и туалетъ, салфетки, платки.

140. **Елькина, Анна,** Вятская губ., Яранскій у., сл. Кукарка.
Тюлевая прошивка, концы къ полотенцу.

141. **Елькина, Елизавета,** Вятская губ., Яранскій у., сл. Кукарка.
Вязаный нитяной воротникъ.

142. **Желвакова, Александра Ивановна,** Вятская губ., г. Слободской.
Бархатная диванная подушка.

143. **Земскова, Прасковья Поликарповна,** Саратовская губ., г. Хвалынскъ, Соборная ул., соб. домъ.
Кружева.

144. **Ивченко, Вѣра Степановна,** Воронежская губ., Задонскій у., с. Хлѣвное.
Кружева для полотенецъ.

145. **Кадачева, Александра,** Вятская губ., Яранскій у., сл. Кукарка.
Шелковое кружево.

146. **Клобуковская, Анна Андреевна,** Вятка, Пятницкая улица, домъ Ухова.
Плетенья кружева къ полотенцамъ и салфетки.

147. **Князева, Клавдія Степановна,** Вятская губ., Глазовскій уѣздъ, Кестымская вол., поч. Макара-Князевскій.
Нагрудники, вышитые шелкомъ.

148. **Ковалевскій, Антонъ Ксаверьевичъ,** Самарская губ., г. Николаевскъ.
Кружева.

149. **Колосова, Анна Александровна,** Вятская губ., Котельническій у., Спасопреображенская вол., поч. Сарсуловскій.
Салфетки и холстинка.

150. **Крутовскихъ, Анна,** Вятская губ., Яранскій у., сл. Кукарка.
Шелковое кружево, шарфъ и кокетка къ сорочкѣ.

151. **Крутовскихъ, Елизавета,** Вятская губ., Яранскій у., сл. Кукарка.
Кокетка къ сорочкѣ.

152. **Крутовскихъ, Ольга Владиміровна,** Вятская губ., Яранскій у., сл. Кукарка.
Тюлевое кружево и прошвки; нитяное кружево къ платку.

153. **Курбатовъ, Дмитрій Ивановичъ,** Владимірская губ., Гороховецкій у., Нижне-Ландеховская вол., д. Выползово.
Строченое бѣлье: простыни, наволоки, полотенца, накидки, дамскій пеньюаръ и проч.

154. **Кукарскій базаръ,** Вятская губ., Яранскій у., сл. Кукарка.
Прошвки, кружева, концы къ полотенцамъ, салфетки на сухарницы, вязаные воротнички, кокетки къ рубашкамъ, дѣтскіе чепчики и проч.

155. **Матраковъ, Василій Герасимовичъ,** Ярославская губ. и у., Ильинская вол., д. Булакова.
Кружева.

156. **Миронова, Прасковья Никифоровна,** Владимірская губ., Вязниковскій у., сл. Мстера.
Вышивки гладью: воздухи, полотенца и туфли.

157. **Мохначева, Ольга,** Вятская губ., Яранскій у., сл. Кукарка.
Концы къ полотенцу.

158. **Мошкина, Ольга,** Вятская губ., Яранскій у., сл. Кукарка.
Шелковое и тюлевое кружево.

159. **Мухачева, Аграфена,** Вятская губ., Яранскій у., сл. Кукарка.
Нитяное кружево.

160. **Нестова, Елизавета,** Вятская губ., Яранскій у., сл. Кукарка.
Шелковое фигаро.

161. **Нижегородское Губернское Земство,** Нижній-Новгородъ.
Кружева, прошвки, концы къ полотенцамъ, отдѣлки къ простынямъ, косынки и шарфы.

162. **Олонецкій Губернскій Статистическій Комитетъ,** Олонецкая губ., Петрозаводскъ.
Образцы разныхъ прошвокъ и вышивокъ: платки, вышитые золотомъ, рукава для станушки и пр.

163. **Осорина, Аделаида Ивановна,** Бутурсланъ, Орловская ул., собств. д.
Чувашскія вышивки, нашитыя на черный плисъ.

164. **Пальчикова, Марья Николаевна,** Москва, 3-я Мѣщанская ул., Пальчиковъ пер., соб. д.
Образцы строчекъ, нашитые на манчестеръ.

165. **Пестова, Любовь Михайловна,** Вятская губ., Яранскій у., сл. Кукарка.
Сѣтяное нитяное кружево, вязаный шелковый воротникъ и кружево къ платку.

166. **Подузова, Анна Филипповна,** Вятская губ., Яранскій у., сл. Кукарка.
Шитое кружево и кокетка къ сорочкѣ.

167. **Поповцева, Александра,** Вятская губ., Яранскій у., сл. Кукарка.
Дѣтскій шелковый воротникъ и прошивки.

168. **Смѣльская, Марья Викторовна,** Петербургъ, Соляной пер., д. 14.
Васильевка.
Кружева и концы къ полотенцамъ.

169. **Старостина, Екатерина,** Вятская губ., Яранскій у., сл. Кукарка.
Плетеное кружево и кружево изъ нитокъ къ платку.

170. **Терехова, Елизавета,** Вятская губ., Яранскій у., сл. Кукарка.
Кружево изъ суровыхъ нитокъ.

171. **Толмачевы, Анна Николаевна и Анна Алексѣевна,** Пермская губ., Красноуфимскій у., Суксунскій заводъ.
Костюмъ изъ суровыхъ нитокъ и салфетка изъ бѣлой бумаги.

172. **Царегородцева, Евдокія Кирилловна,** Вятская губ., Яранскій у., д. Малая Яскура.
Концы къ полотенцамъ.

173. **Царегородцева, Евдокія,** Вятская губ., Яранскій у., сл. Кукарка.
Кокетка къ сорочкѣ.

174. **Чупраковъ, Анна,** Вятская губ., Яранскій у., сл. Кукарка.
Кокетка къ сорочкѣ и кружево.

175. **Шахова, Анна Ѳедоровна,** Владимірская губ., Вязниковскій у., с. Холуй.
Строченыя полотенца, носовые платки, наволочки и накидки.

176. **Шишкина, Александра,** Вятская губ., Яранскій у., сл. Кукарка.
Кружево къ простынѣ.

177. **Якунчикова, Марія Ѳедоровна,** Москва, Петровскія линіи.
Драпировки, скатерти, ширмы и подушки для диванов, вышитыя шелками по сукну и холсту.

Классъ 400. Вязальный промыселъ: чулки, рукавицы, платки, шарфы, кушаки, фуфайки, перчатки.

178. **Андійскаго округа Управленіе,** Дагестанская область, Андійскій округъ, укрѣпленный пунктъ Ботлихъ.
Женская и мужская шерстяная обувь.

179. **Арбузова, Евгенія Васильевна,** Тульская губ., г. Бѣлевъ, с. Голубочки.
Образцы издѣлій на вязальныхъ машинахъ: разные корсеты, фуфайки, свивальники, юбочки и проч.

180. **Барамзина, Екатерина Ѳедоровна,** Вятская губ. и у., Бобинская вол., д. Подберезовская.
Шарфъ изъ берлинской шерсти.

181. **Барамзина, Марѳа Петровна,** Вятская губ. и у., Бобинская вол., д. Подберезовская.
Вязаные шарфы и пояса.

181. **Букрѣева, Софья Павловна,** Курская губ., Щигровскій у., с. Верхній-Даймень. Ближ. почт. ст. Дурновское.
Платки, кушаки и фуфайки, коверъ, вязаный изъ шерсти.

183. **Бурылева, Марья Николаевна,** Пермская губ., Шадринскій у., Барневская вол., д. Бакалды.
Шелковая косынка.

184. **Вятскій базаръ,** Вятка.
Вязаный шарфъ изъ берлинской шерсти, чепецкіе наконечники къ полотенцамъ, шерстяные пояса, кушаки съ кистями и колшелекъ.

185. **Вятскаго губернскаго Земства учебная мастерская,** Вятка.
Вязаныя накидки на диванъ.

186. **Голицына, княгиня Марія Александровна,** Смоленская губ., почт. отд. Кармаково, имѣніе Голицыно.
Пуховые шарфы, платки и вуали.

187. **Гриневицкій, Иванъ Акимовичъ,** Рязанская губ., г. Егорьевскъ, Зарайская ул., д. Лебедева.
Вязаное бумажное покрывало съ бахромой.

188. **Дѣвковъ, Иванъ Андреевичъ,** Пермская губ., Кунгурскій у., Неволинская вол., с. Невольно.
Вязаные кушаки, шарфы, пояса, опояски, возжи и подпруга.

189. **Дравшникова, Матрена Гавриловна,** Оренбургская губ., Орскій у., посел. Банный.
Пуховая шаль.

190. **Земскова, Параскевья Поликарповна,** Саратовская губ., г. Хвалынскъ, Соборная ул., с. д.
Вязаные коверъ и кокетка.

191. **Ковалевская, Анна Петровна,** С.-Петербургъ, Екатерининскій каналъ, 14.
Чулки.

192. **Ковалевскій, Антонъ Ксаверьевичъ,** Самарская губ., г. Николаевскъ.
Кушаки.

193. **Колосова, Анна Александровна,** Вятская губ., Котельническій у., Спасо-Преображенская вол., пос. Сарсуловскій.
Салфетка.

194. **Мартынова, Екатерина Дмитріевна,** Оренбургская губ., Орскій у., поселокъ Банный.
Пуховая кокетка и пара пуховыхъ перчатокъ.

195. **Масунова, Лидія,** Вятская губ., Яранскій у., сл. Кукарка.
Вязаный шелковый шарфъ.

196. **Нижегородское Губернское Земство,** Нижній-Новгородъ.
Рукавицы (варежи): бѣлыя поярковыя, тяжелыя, средніе и легкія. Носки: бѣлые аршинные, изъ кислой шерсти. Вязаная обувь: сапоги шленской шерсти и проч.

197. **Олонецкій Губернскій Статистическій Комитетъ,** Олонецкая губ., Петрозаводскъ.
Кушаки, фуфайки, чулки и варежки, вязаные изъ овечьей и коровьей шерсти.

198. **Перевощикова, Дарья Андреевна,** Вятская губ. и у., с. Усть-Чепецкое.
Цвѣтные чулки.

199. **Петрова, Елизавета Яковлевна,** Оренбургская губ., Орскій у., Кваркенская станица, пос. Елизаветинскій. Ближ. почт. ст. Таналыкская.
Пуховый платокъ.

200. **Печеркина, Пелагея Карповна,** Оренбургская губ., Орскій у., поселокъ Банный.
Пуховый платокъ.

201. **Поповъ, Иванъ Михайловичъ,** Рязанская губ., г. Раненбургъ, д. Вассаріоновой.
Шерстяныя чулки.

202. **Рудакова, Аполлинарія Ильинична,** Оренбургская губ., Орскій у., поселокъ Банный.
Пуховый шарфъ.

203. **Смѣльская, Марья Викторовна,** С.-Петербургъ, Соляной пер., д. № 14.
Шерстяные перчатки.

204. **Сорокина, Настасья Дмитріевна,** Оренбургская губ., Орскій у., Кваркенская станица, пос. Елизаветинскій. Ближ. почт. ст. Таналыкская.
Пуховый платокъ.

205. **Терехова, Марія,** Вятская губ., Яранскій у., сл. Кукарка.
Вязаный нитяной воротникъ.

206. **Шатилова, Варвара Дмитріевна,** Оренбургская губ., Орскій уѣздъ, Кваркенская станица, пос. Елизаветинскій. Ближ. почт. ст. Таналыкская.
Пуховый платокъ.

207. **Шишкина, Александра,** Вятская губ., Яранскій уѣздъ, сл. Кукарка.
Вязаный матросскій шелковый воротникъ.

208. **Шишкина, Дарья,** Вятская губ., Яранскій у., сл. Кукарка.
Вязаный шелковый воротникъ.

Классъ 401. Ковровое производство: ковры, дорожки, полости и проч.

209. **Андійскаго Округа Управленіе,** Дагестанская обл., Андійскій округъ, укрѣпленный пунктъ Ботлихъ.
Коверъ изъ гумбетовской шерсти.

210. **Букрѣева, Софья Павловна,** Курская губ., Щигровскій уѣздъ, с. Верхній-Даймень. Ближ. почт. ст. Дурновская.
Половики.

211. **Вятскаго Губернскаго Земства учебная мастерская,** Вятка.
Ковры и шерстяныя накидки на подушки; попона и дорожки.

212. **Гамзебекъ, Сафербекъ-Оглы,** Дагестанская обл., с. Атага-Арагъ. Ближ. почт. ст. с. Касумъ-Кентъ.
Кюринскіе паласы и ковры разной величины.

213. **Даргинскаго Округа Управленіе,** Дагестанская обл., Даргинскій округъ, с. Леваши.
Дорожки, паласъ и сукно изъ овечьей и верблюжьей шерсти.

214. **Елабужское Общество для предоставленія работъ нуждающемуся женскому населенію**, Вятская губ., г. Елабуга, д. Земской Управы.
Шерстяной коверъ.

215. **Кайтаго-Табасаранскаго Округа Дагестанской обл. Управленіе**, Дагестанская обл., Кайтаго-Табасаранскій округъ, с. Меджалисъ.
Коверъ, половики и паласъ.

216. **Ковалевскій, Антонъ Ксаверьевичъ**, Самарская губ., Николаевскъ.
Коверъ.

217. **Ковровая мастерская Рамонскаго имѣнія Ея Императорскаго Высочества Принцессы ЕВГЕНІИ МАКСИМИЛІАНОВНЫ ОЛЬДЕНБУРГСКОЙ**, Воронежская губ., имѣніе Рамонь.
Ковры гладкіе и стриженые.

218. **Котельничской Уѣздной Земской Управы ткацкая мастерская**, Вятская губ., г. Котельничъ.
Ковры.

219. **Нижегородское Губернское Земство**, Нижній-Новгородъ.
Дорожки полосатыя и клѣтчатыя.

220. **Пальчикова, Марья Николаевна**, Москва, 3-я Мѣщанская ул., Пальчиковъ пер., соб. домъ.
Ковры.

221. **Папиковъ, Василій Александровичъ**, Нижегородская губ., Сергачскій у., с. Ветошкино. Ближ. почт. ст. Гагино.
Ковры и дорожки.

222. **Темиръ-Ханъ-Шуринскаго округа Управленіе**, Дагестанская обл., г. Темиръ-Ханъ-Шура.
Шерстяные и войлочные паласы.

223. **Толмачева, Екатерина Сильвестровна**, Вятская губ., Слободской у., с. Шестаково.
Коверъ изъ берлинской шерсти.

224. **Холявина, Ирина Андреевна**, Вятская губ. и у., Якимовская вол., дер. Мокинская.
Коверъ изъ коровьей шерсти.

Классъ 402. Валяльный промыселъ: войлоки, войлочные ковры, шляпы, потники, подхомутники, кошмы, обувь и пр.

225. **Андійскаго округа Управленіе**, Дагестанская обл., Андійскій округъ, укрѣпленный пунктъ Боглихъ.
Бѣлая бурка.

226. **Биткининъ, Баязетъ**, Вятская губ., Уржумскій у., Хлѣбниковская вол., починокъ Киселево.
Валеная обувь.

227. **Грѣховъ, Александръ Ефимовичъ**, Вятская губ., г. Слободской, Никитинская ул., соб. домъ.
Валеная обувь.

228. **Гунибскаго округа Управленіе**, Дагестанская обл., укрѣпленіе Гунибъ.
Шуба согула и анцухо-капучинская шерстяная обувь.

229. **Даргинскаго округа Управленіе**, Дагестанская обл., Даргинскій округъ, село Левашн.
Мужская и женская обувь изъ войлока.

230. **Казаковъ, Габдулла Гизятуллинъ**, Вятская губ., Малмыжскій уѣздъ, Сардыкбажская вол., дер. Нижній-Казыкларъ. Ближ. почт. ст. Вятскія-Поляны.
Валеная обувь.

231. **Касьяновъ, Яковъ Ивановичъ**, Вятская губ., Нолинскій уѣздъ, Срѣтенская вол., дер. Тихоновщины.
Пиджаки, брюки, чулки и валенки.

232. **Колотовъ, Василій Филипповичъ**, Вятская губ. и у., д. Растригинская.
Валеныя шляпы: низенькія, кучерскія, колпачкомъ и др.

233. **Колотовъ, Иванъ Феоктистовичъ**, Вятская губ. и у., Югринская вол., д. Растригинская.
Валенки.

234. **Косаревъ, Иванъ Семеновичъ**, Вятская губ., Нолинскій уѣздъ, с. Архангельское.
Валенки бѣлые съ мушками и лѣтніе.

235. **Кушковы, Иванъ, Александръ и Владиміръ Павловичи**, Вятская губ., Ярапскій у., Ильинская вол., д. Пироговская.
Валеная обувь.

236. **Нижегородское Губернское Земство**, Нижній-Новгородъ.
Войлоки: поярковые, образцовые и друг. Обувь: сапоги мужскіе.

237. **Никулинъ, Аѳанасій Викуловичъ**, Вятская губ., Югринская вол., д. Растригинская.
Поярковыя шляпы.

238. **Никулинъ, Никита Ивановичъ**, Вятская губ. и у., Югринская вол., д. Растригинская.
Валенки.

239. **Никулинъ, Семенъ Андреевичъ**, Вятская губ. и у., Югринская вол., д. Растригинская.
Войлочныя шляпы.

240. **Никулинъ, Семенъ Сидоровичъ**, Вятская губ. и у., д. Растригинская.
Валеныя шляпы: колпачекъ, купеческія, стариковскія, кучерскія и друг.

241. **Окуневъ, Иванъ Прокопьевичъ**, Вятская губ. и у., Югринская вол., д. Окунево.
Валеныя калоши.

242. **Олонецкій Губернскій Статистическій Комитетъ**, Олонецкая губ., Петрозаводскъ.
Войлокъ изъ овечьей и подхомутникъ изъ коровьей шерсти. Шляпа и катанки.

243. **Садыковы, Насыръ и Фотыхъ**, Вятская губ., Малмыжскій у., Салыкбажская вол., д. Нижній-Казакларъ. Ближ. почт. ст. Малмыжъ.
Валеные сапоги разныхъ сортовъ.

244. **Тураевъ, Григорій Ефимовичъ**, Вятская губ., Нолинскій у., с. Архангельское. Ближ. почт. ст. Кырчанская.
Валеные сапоги, калоши и туфли.

245. **Фаизовъ, Каюмъ**, Вятская губ., Малмыжскій у., Салыкбажская вол., д. Нижній-Казакларъ. Ближ. почт. ст. г. Малмыжъ.
Валеные сапоги.

246. **Чуркинъ, Василій Ѳедоровичъ**, Вятская губ. и у., Югринская вол., д. Ѳедоровская.
Валенки.

247. **Шараповъ, Никита Тимофеевичъ**, Вятская губ., Слободской у., Студовская вол., д. Аооинская.
Валенки.

Группа 118.

Смѣшанныя производства.

Классъ 403. Домашняя утварь, столовые приборы, кабинетные приборы изъ разныхъ матеріаловъ и проч.

1. **Нуричъ, Муртузали-Магомедъ-Оглы**, Дагестанская область, г. Темиръ-Ханъ-Шура, Аргунинская ул., д. Бѣлова.
Подсвѣчники, пепельницы и спичечницы изъ гипсера.
2. **Мудровъ, Николай**, Казанская губ., Чистопольскій у., с. Зміево.
Стеклянная свѣча-подставка.

Классъ 404. Картонажное производство и издѣлія изъ папье-маше.

3. **Барановъ, Ефимъ Ивановичъ**, Московская губ., Звенигородскій у., Лучинская вол., д. Буньково.
Бумажныя коробки.
4. **Вишняковъ, Василій Іосифовичъ**, Московская губ. и у., Троицкая вол., с. Осташково.
Издѣлія изъ папье-маше: разные ящики, чайницы, папиросницы, сухарницы, вазы, альбомы, тарелки, бювары, столы, этажерки и проч.
5. **Дерюгинъ, Михаилъ Ильичъ**, Московская губ., Звенигородскій у., Павловская вол., д. Петровская.
Картонажи: яйца, альбомы, разныя коробки и пр.
6. **Капелькинъ, Иванъ Сергѣевичъ**, Московская губ. и у., Хорошевская вол., д. Луки.
Бумажныя коробки.
7. **Капелькинъ, Василій Сергѣевичъ**, Московская губ. и у., Хорошевская вол., д. Луки.
Картонажи: альбомы, барабаны, книжечки, портсигары, чемоданы и пр. Бумажныя коробки для аптекъ.
8. **Маіоровъ, Михаилъ Григорьевичъ**, Московская губ. и уѣздъ. Всѣхсвятская вол., д. Строгино.
Бумажныя коробки.
9. **Максимовъ, Михаилъ Яковлевичъ**, Московская губ., Подольскій у., Сухановская вол., д. Торичево.
Картонажи: альбомы, мѣшки, мѣхи, цилиндры, шляпы, чемоданы и др.
10. **Озимковъ, Василій Никитичъ**, Московская губ., Бронницкій уѣздъ, с. Софьино.
Бумажныя коробки.
11. **Озимковъ, Матвѣй Михайловичъ**, Московская губ., Бронницкій у., с. Софьино.
Бумажныя коробки.
12. **Пастовъ, Илья Илларіоновичъ**, г. Нолинскъ, Проломная ул., соб. домъ.
Гильзы для папирос.
13. **Титовъ, Иванъ Титовичъ**, Московская губ. и у., Марьина роща, д. Третьякова.
Картонажи, башмачки, боченки, зеркала, звѣзды, кружки, кувшины, коранки, желатиновые конусы и проч.
14. **Чекалинъ, Дмитрій Тихоновичъ**, Московская губ. и у., Хорошевская вол., д. Луки.
Бумажныя коробки.

Классъ 405. Производство игрушекъ.

15. **Аверьяновъ, Яковъ Аверьяновичъ**, Московская губ., Звенигородскій у., Перхушковская вол., д. Лайково.
Игрушки: дѣтскіе вѣсы съ цѣпочками и безъ цѣпочекъ и жаровни.
16. **Астраханцевъ, Николай Ивановичъ**, Московская губ., Дмитровскій у., Сергіевскій посадъ.
Деревянныя игрушки: скрипки и гитары разной величины.
17. **Барыкинъ, Василій Петровичъ**, Московская губ., Подольскій уѣздъ, Вороновская вол., д. Голохостово.
Деревянныя яйца.
18. **Быковъ, Александръ Михайловичъ**, Вятка.
Игрушечный лачный домъ.
19. **Верещагинъ, Василій Ефимовичъ**, Вятская губ. и у., Пасѣговская вол., д. Овчарная.
Разныя игрушки: скальны, молотки, волчки, шарики и проч.
20. **Вятскій базаръ**, Вятка.
Игрушки: качели, мячты, кольца, дѣтскія лѣстницы, серсо, кегли, крокеты, телѣжки и проч.
21. **Журкинъ, Андрей Васильевичъ**, Московская губ., Звенигородскій у., Перхушковская вол., д. Ликино.
22. **Журкинъ, Ѳедоръ Васильевичъ**, Московская губ., Звенигородскій у., Перхушковская вол., д. Ликино.
Токарныя издѣлія: песочные приборы, дѣтскія кегли и проч.
23. **Ильинскій-Толстиковъ, Павелъ Васильевичъ**, Московская губ., Дмитровскій у., Троицко-Сергіевскій посадъ.
Заводныя игрушки: экипажи, пароходы, звѣри, пляцы и проч.
24. **Капитоновъ, Василій Капитоновичъ**, Московская губ., Клинскій у., Давыдовская вол., с. Головково.
Деревянные игрушечные кирпичики и ящики для нихъ.
25. **Кузьмичевъ, Константинъ Михайловичъ**, Московская губ., Дмитровскій у., Троицко-Сергіевскій посадъ.
Игрушки: кони, коровы, собаки и проч.
26. **Михѣевъ, Василій Андреевичъ**, Московская губ., Звенигородскій у., Аксиньинская вол., с. Аксиньино.
Игрушки: постройки, каменщики, плотники и проч.

27. **Никулинъ, Павелъ Ивановичъ,** Вятская губ. и у., Пасѣговская вол., д. Рязанцевская.
Разныя игрушки: самовары, графины, бочонки и проч.
28. **Розсадинъ, Василій Николаевичъ,** Московская губ., Звенигородскій у., Перхушковская вол., д. Барвинъ.
Игрушки столярной работы: тележки и ящики съ кирпичиками.
29. **Рубцовъ, Николай Николаевичъ,** Московская губ., Дмитровскій у., Троицко-Сергіевскій посадъ.
Лѣпныя бумажныя игрушки.
30. **Рябушкинъ, Александръ Адріановичъ,** Московская губ., Дмитровскій у., Троицко-Сергіевскій посадъ.
Бумажныя куклы.
31. **Садаковъ, Сергѣй Осиповичъ,** Вятская губ. и у., Троицкая вол., д. 4-я Шалаевская.
Игрушки: кони, обтянутые шкуркой.
32. **Смысловъ, Семенъ Яковлевичъ,** Московская губ., Клинскій у., Солнечногорская вол., д. Маслово.
Ружья игрушечныя.
33. **Соловьевъ, Прохоръ Павловичъ,** Московская губ., Подольскій у., Вороновская вол., д. Бабенки.
Токарныя издѣлія: шахматы, песочные приборы, домино, кроксты, кегли, яйца съ картинками и сюрпризами, биллиоке и пр.
34. **Суслова, Дмитрій Еремѣевичъ,** Вятская губ., Орловскій у., Рябинская вол.
Игрушечные сабань и барона.
35. **Талаевъ, Павелъ Петровичъ,** Московская губ., Дмитровскій у., Ольговская вол., д. Астрецово.
Металлическія игрушки: печки, плиты, локомотивы, пароходы, лодки, сервизы, мебель, сабли, ружья, пистолеты и проч.
36. **Тормазовъ, Иванъ Александровичъ,** Московская губ., Подольскій у., Вороновская вол., д. Михалево.
Складная дѣтская мебель.
37. **Трофимовъ, Илья Захаровичъ,** Московская губ., Звенигородскій у., Перхушковская вол., д. Ликино.
Токарныя издѣлія: бирюльки изъ пальмоваго дерева.
38. **Трофимовъ, Сергѣй Захаровичъ,** Московская губ., Звенигородскій у., Перхушковская вол., д. Ликино.
Токарныя издѣлія: дѣтскія кегли и песочные приборы.
39. **Федоровъ, Константинъ Ѳедоровичъ,** Московская губ. и у., Всѣхсвятская вол., с. Всѣхсвятское.
Игрушки: тарантасы, телѣги, дрожки, кони, слоны, медвѣди, коровы и проч.
40. **Филатовъ, Василій Петровичъ,** Московская губ., Дмитровскій уѣздъ, Семьковская вол., с. Подмошье.
Игрушки: печи, плиты, каруселя, мельницы, сабли, кареты, коняки, умывальники, пароходы и пр.
41. **Чемодановъ, Матвѣй Алексѣевичъ,** Московская губ., Дмитровскій у., Троицко-Сергіевскій посадъ.
Барабаны дѣтскіе.
42. **Шеварихъ, Иванъ Константиновичъ,** Московская губ., Подольскій у., Краснопехорская вол., д. Юрово.
Токарныя издѣлія: яйца съ сюрпризами.

Классъ 406. Часовое производство.

43. **Аванасьевъ, Герасимъ Аванасьевичъ,** Московская губ., Звенигородскій у., с. Шарапово. Ближ. почт. ст. г. Звенигородъ.
Разные часы съ боемъ и безъ боя.
44. **Бронниковъ, Михаилъ Семеновичъ,** Вятка, Орловская ул., собств. д.
Карманные каповые часы съ пальмовымъ ходомъ и пальмовой цѣпочкой.
45. **Родіоновъ, Миронъ Семеновичъ,** Московская губ., Звенигородскій у., Шараповская вол., д. Шарапово.
Стѣнные часы съ боемъ и безъ боя.

Классъ 407. Производство математическихъ, физическихъ, медицинскихъ и техническихъ инструментовъ.

46. **Муратовъ, Даніилъ Васильевичъ,** Пермская губ., Екатеринбургскій у., Верхъ-Исетскій заводъ, Нагорная улица.
Механическая рука.
47. **Новиковъ, Парфенъ Семеновичъ,** Московская губ., Серпуховскій у., Бадѣевская вол., д. Власово.
Безмѣны, термометры, разные вѣсы, солнечные часы, мѣры для лошадей и ватерпасы.

Классъ 408. Производство лубочныхъ картинъ.

48. **Тамзебекъ-Садербекъ-Оглы,** Дагестанская область, село Атага-Арагъ. Ближ. почт. ст. с. Касумъ-Кентъ.
Лубочныя картины.
49. **Третьяковъ, Василій Якимовичъ,** Тверь, Семеновская ул., Скорбященскій пер., д. № 66/35.
Портретъ Его Императорскаго Величества Государя НИКОЛАЯ АЛЕКСАНДРОВИЧА, въ желѣзной рамкѣ, окрашенной подъ березовое дерево.

Классъ 409. Иконопись.

50. **Бормотовъ, Николай Григорьевичъ и Барашковъ, Василій Ивановичъ,** Владимірская губ., Вязниковскій у., с. Холуй.
Разныя иконы, писанныя на кипарисныхъ доскахъ.
51. **Бороздинъ, Петръ Кузьмичъ,** Владимірская губ., Вязниковскій у., сл. Мстера.
Разныя иконы. Образъ Господа Вседержителя, въ послѣдовательной обработкѣ иконописи.
52. **Брыкинъ, Михаилъ Антоновичъ,** Московская губ., Бронницкій у., Вохрянская вол., ст. Бронницы.
Разныя иконы.
53. **Голышевъ, Иванъ Васильевичъ,** Владимірская губ., Вязниковскій у., сл. Мстера.
Иконы въ металлическихъ ризахъ.
54. **Добрынинъ, Михаилъ Ивановичъ и Сусинъ, Василій Петровичъ,** Владимірская губ., Вязниковскій у., с. Холуй.
Иконы: Благовѣщеніе Пресв. Богородицы, Введеніе во храмъ Пресв. Богородицы и Вознесеніе Господне.
55. **Евдокимовъ Павелъ Николаевичъ,** Ярославская губ., Ростовскій у. Пудецкая вол., сл. Спасъ-Песковская.
Фантастическія образа разной величины.
56. **Захаровъ Александръ Ѳедоровичъ,** Владимірская губ., Вязниковскій у., сл. Мстера.
12 иконъ съ изображеніемъ святыхъ каждаго мѣсяца.
57. **Захаровъ, Василій Васильевичъ,** Владимірская губ., Вязниковскій у., сл. Мстера.
Иконы: Николай Чудотворецъ, Св. Царица Александра и Преображеніе Господне.
58. **Крестьнининовъ, Василій Семеновичъ,** Владимірская губ., Вязниковскій у., сл. Мстера.
Фольговыя иконы въ кіотахъ.
59. **Кузницынъ, Михаилъ Ѳедотовичъ,** Вятская губ., Слободской у., Ильинская вол., д. Тютьнинская.
Деревянные кіоты съ иконами: Спасителя и Иверской Божіей Матери, въ фольговыхъ и штампованныхъ ризахъ.
60. **Мироновъ, Василій Васильевичъ,** Владимірская губ., Вязниковскій у., сл. Мстера.
Разныя иконы: Глава Іоанна Крестителя, Св. Цѣлитель Пантелеимонъ и др.
61. **Мироновъ, Василій Ивановичъ,** Владимірская губ., Вязниковскій у., сл. Мстера.
Иконы, писанныя на деревянныхъ доскахъ: Иверская Божія Матерь, Казанская Божія Матерь, Образъ семи Отроковъ, Господь Вседержитель и др.
62. **Пурецкій, Филиппъ Ивановичъ,** Владимірская губ., Вязниковскій у., с. Холуй.
Икона, писанная на кипарисной доскѣ.
63. **Субботинъ, Иванъ Петровичъ и Чесноковъ, Дмитрій Егоровичъ,** Владимірская губ., Вязниковскій у., с. Холуй.
Разныя иконы, писанныя на кипарисныхъ доскахъ. Икона Спасителя, въ послѣдовательной обработкѣ иконописанія.
64. **Сухаревъ, Василій Гавриловичъ,** Пермская губ., Верхотурскій у., Петрокамеискій заводъ.
Икона.
65. **Терентьевъ, Александръ Ивановичъ и Лощаковъ, Александръ Прохоровичъ,** Владимірская губ., Вязниковскій у., с. Холуй.
Иконы: Спаситель и Николай Чудотворецъ.
66. **Терентьевъ, Петръ Никитичъ,** Владимірская губ., Вязниковскій у., с. Холуй.
Фольговыя и кипарисныя иконы.
67. **Тюлинъ, Иванъ Васильевичъ,** Владимірская губ., Вязниковскій у., сл. Мстера.
Иконы, писанныя на кипарисныхъ доскахъ. Сотвореніе міра, Акаѳистъ Пресв. Богородицѣ и др.
68. **Хвостенко, Вениаминъ Степановичъ,** Курская губ., Грайворонскій у., сл. Борисовка.
Иконы: Николай Чудотворецъ и Божія Матерь.
69. **Хрѣновъ, Иванъ Ивановичъ,** Владимірская губ., Вязниковскій у., с. Холуй.
Иконы, писанныя на кипарисныхъ доскахъ.
70. **Цѣпковъ, Ѳедоръ Ивановичъ,** Москва, Рогожское кладбище, д. Единовѣрческой церкви.
Иконы: Николай Чудотворецъ, Господь Вседержитель и др.
71. **Чефрановъ, Иванъ Филимоновичъ,** Курская губ., Грайворонскій у., сл. Борисовка.
Картина духовнаго содержанія: Бѣгство Св. Семейства въ Египетъ.
72. **Шаховъ, Григорій Дмитріевичъ,** Владимірская губ., Вязниковскій у., с. Холуй.
Разныя иконы.
73. **Шаховъ, Иванъ Петровичъ,** Владимірская губ., Вязниковскій у., с. Холуй.
Иконы въ металлическихъ ризахъ.
74. **Шаховъ, Николай Дмитріевичъ,** Владимірская губ., Вязниковскій у., с. Холуй.
Иконы: Спаситель и Богородица.
75. **Шитовъ, Василій Осиповичъ,** Владимірская губ., Вязниковскій у., сл. Мстера.
Иконы, писанныя на кипарисныхъ доскахъ: Ангелъ хранитель, Владимірская Божія Матерь, Господь Вседержитель. Складень и крестъ.
76. **Яицовъ, Иванъ Васильевичъ,** Владимірская губ., Вязниковскій у., сл. Мстера.
Разныя иконы: Николай Чудотворецъ и Св. Царица Александра Казанская Божія Матерь и Св. Троица.

Классъ 410. Производство музыкальныхъ инструментовъ.

77. **Александровъ, Иванъ Яковлевичъ,** г. Уральскъ, Атаманская ул., № 82.
Гармоники: русскаго строя, съ мѣдными планками, стальными голосами, приборами изъ польскаго серебра.
78. **Аргокинъ, Василій Матвѣевичъ, съ сыновьями,** Симбирская губ., Алатырскій у., Сырсеевская вол., с. Кабаево.
Флисъ-гармоника.
79. **Бердниковъ, Аркадій Ивановичъ,** Вятская губ., Яранскій у., сл. Кукарка.
Двурядная гармоника.
80. **Булдаковъ, Василій Матвѣевичъ,** Вятская губ. и у., Макарьевская вол., д. Верхне-Булдаково.
Гармоники.
81. **Булдаковъ, Михаилъ Яковлевичъ,** Вятка, Царская ул., д. Банниковой.
Гармоники.
82. **Булдаковъ, Петръ Дмитріевичъ,** Вятская губ. и у., Макарьевская вол., д. Верхне-Булдаково.
Гармоника русскаго строя.
83. **Волковъ, Павелъ Егоровичъ,** Казанская губ., Козьмодемьянскій у., Акромовская вол., д. Синьянъ-Оринo.
Гусли.

84. **Вятскій базаръ,** Вятка.
Гармоники итальянскія и русскія 2-тонныя, каммертоны, балалайки и дѣтскія гитары.

85. **Горевъ, Михаилъ Ефремовичъ,** Пермская губ., Екатеринбургъ, Госпитальная ул., д. № 17.
Разныя гармоники.

86. **Горячихъ, Степанъ Максимовичъ,** Вятская губ. и у., д. Латвешево.
Гармоника 2-тонная.

87. **Грухинъ, Адріанъ Яковлевичъ,** Вятская губ. и у., Кстининская вол., д. Ольковская.
Гармоника итальянскаго строя.

88. **Гулинъ, Иванъ Матвѣевичъ,** Вятская губ. и у., д. Гулинская.
Гармоника итальянскаго строя.

89. **Исуповъ, Иванъ Трофимовичъ,** Вятская губ., Орловскій у., Верхошижемская вол.
Гармоника итальянскаго строя.

90. **Колобихинъ, Андрей Васильевичъ,** Вятская губ. и у., Кстининская вол., д. Дресвяная.
Гармоника.

91. **Коркинъ, Андрей Прокопьевичъ,** г. Вятка, Московская ул., д. Городского училища.
Пианино.

92. **Косолаповъ, Василій Трифоновичъ,** Вятская губ. и у., Балинская вол., д. Лопатино.
Итальянская 2-тонная гармоника.

93. **Крючковъ, Александръ Алексѣевичъ,** г. Вятка.
Гармоника.

94. **Кудрявцевъ, Николай Ѳедоровичъ,** Вятская губ., Яранскій у., с. Шешурга.
Русская 2-рядная гармоника.

95. **Моисеевъ, Иванъ Кузьмичъ,** Вятская губ. и у., Кстининская вол., д. Моденовщина.
Разныя гармоники.

96. **Мочаловъ, Михаилъ Ѳедоровичъ,** Нижегородская губ., Балахнинскій у., с. Сормово, соб. домъ.
Ручная 2-рядная гармонія съ 25 клапанами.

97. **Назаровъ, Илья Филипповичъ,** Вятская губ., Орловскій у., Новозихинская вол., д. Бутырки.
Гармоника итальянскаго строя.

98. **Орловъ, Александръ Алексѣевичъ,** Вятская губ. и у., д. Порошино.
Гармоника.

99. **Орловъ, Василій Евлампіевичъ,** Вятская губ. и у., д. Егоршино.
Гармоники итальянскаго и русскаго строя.

100. **Пасовщиковъ, Дмитрій Игнатьевичъ,** Вятская губ. и у., д. Богородская.
Віолончель и скрипки.

101. **Петровъ, Григорій Петровичъ,** Казанская губ., Чебоксарскій у., Богородская вол., д. Уразметево.
Скрипки.

102. **Погудаловъ, Антипъ Ивановичъ,** Нижегородская губ., Семеновскій у., Кантауровская вол., д. Ириклонное.
Гармоники.

103. **Подлевскихъ, Александръ Кирилловичъ,** Вятская губ. и у., д. Малаховская.
Гармоника итальянскаго строя.

104. **Проворовъ, Семенъ Никифоровичъ,** Вятская губ. и у., Макарьевская вол., д. Семаковская.
Гармоника русскаго строя.

105. **Пуртовъ, Ѳедоръ Петровичъ,** Вятская губ., Яранскій у., Тожсолинская вол., д. Мушинская.
Гармоника итальянскаго строя.

106. **Розановъ, Алексѣй Трофимовичъ,** Калужская губ., г. Таруса.
Віолончель и скрипки.

107. **Столбовъ, Василій Ильичъ,** Вятская губ. и у., Макарьевская вол., д. Церковная.
Гармоники-итальянки.

108. **Столбовъ, Дмитрій Ильичъ,** Вятская губ. и у., Макарьевская вол., д. Церковная-Столбовых.
Гармоники русскаго строя 2-хъ и 3-хъ рядныя и гармоники нѣмецкаго строя.

109. **Столбовъ, Ѳедоръ Ильичъ,** Вятская губ. и у., Макарьевская вол., д. Церковная.
Гармоники нѣмецкаго и русскаго строя.

110. **Суворовъ, Ѳедоръ Петровичъ,** Вятская губ. и у., Макарьевская вол., д. Суворовская.
Гармоника итальянскаго строя.

111. **Сунцовъ, Василій Ивановичъ,** Вятская губ. и у., Кстининская вол., д. Аѳанасьевская.
Разныя гармоники.

112. **Сунцовъ, Михаилъ Ѳедоровичъ,** Вятская губ. и у., Пасѣговская вол., д. Лямино.
Гармоники русскаго строя.

113. **Сунцовъ, Иванъ Ѳедоровичъ,** Вятская губ. и у., Пасѣговская вол., д. Заполицы.
Гармоники русскаго и нѣмецкаго строя и концертино.

114. **Сунцовъ, Николай,** Вятская губ. и у., д. Заполицы.
Гармоника.

115. **Суровцевъ, Василій Ивановичъ,** Вятская губ. и у., Кстининская вол., д. Аѳанасьевская.
Гармоники.

116. **Сырчинъ, Василій Михайловичъ,** Вятская губ., Орловскій у., д. Зарѣченская.
Гармоники.

117. **Токаревъ, Яковъ Семеновичъ,** Вятская губ., Яранскій у., д. Малая-Урбень.
Гармоника русскаго строя.

118. **Трушковъ, Алексѣй Егоровичъ,** Вятская губернія и уѣздъ, д. Талицы.
Гармоника.

119. **Фейсхановъ, Хамидулла,** Нижегородская губ., Балахнинскій у., с. Сормово, домъ Иванова.
Гармоника.

120. **Филимоновъ, Иванъ Егоровичъ,** Вятская губ. и у., Кстининская вол., д. Ермолинская.
Гармоники русскаго и итальянскаго строя.

121. **Шеляковы, братья,** Вятская губ. и у., Кстининская вол., дер. Аѳанасьево.
Русская гармоника.

122. **Шадринъ, Иванъ Петровичъ,** Вятская губ., Ижевскій заводъ, 7-я улица, Мокреповскій пер.
Разныя гармоники.

Классъ 411. Шапочное, картузное, портняжное производство: шитье картузовъ, шапокъ, кафтановъ, тулуповъ и пр.

123. **Антипинъ, Иванъ Алексѣевичъ,** Нижегородская губ., Горбатовскій у., с. Ворсма.
Мужскіе и дѣтскіе казакины изъ чернаго сукна, темно-синяго трико и манчестера.

124. **Логиновъ, Василій Васильевичъ,** Владимірская губ., Муромскій у., с. Макаково. Ближ. почт. ст. Озяблицкій погостъ.
Тульи для шапокъ.

125. **Нижегородское Губернское Земство,** Нижній-Новгородъ.
Лѣтнія и зимнія фуражки. Шапки: каракульковыя, офицерскія изъ русскаго барашка, шарь, волнистыя, «бадейка», «мономахъ», соллатскія, лезгинки, матросски.

Группа 119.

Классъ 412. Орудія кустарныхъ производствъ: самопрялки, ткацкіе станки, гончарные круги, токарные станки, инструменты и проч.

1. **Брызгаловъ, Михаилъ Ивановичъ,** Вятская губ., Нолинскій у., с. Срѣтенское.
Желѣзно скально, употребляемое для навивки пряжи на цѣвки.
2. **Вятскій базаръ,** Вятка.
Желѣзное скально и самопрялка.
3. **Зубаревъ, Александръ Дмитріевичъ,** Вятская губ. и у., Шербининская вол., д. Ивинская.
Ткацкій станокъ, сновальникъ, вороба и шпульныя пяла.
4. **Зюзинъ, Дмитрій Ивановичъ,** Москва, Лефортовская часть. Ирининская ул., д. № 38.
Самолетскій ткацкій станокъ съ принадлежностями. Ткацкій станокъ для ремней и вожжей.
5. **Кудинъ, Егоръ Дмитріевичъ,** Вятская губ. и у., Пасѣговская вол., д. Кулино.
Деревянная самопрялка.
6. **Кушевъ, Михаилъ Дмитріевичъ,** Вятская губ. и у., Шербининская вол., д. Кушова.
Самопрялки.
7. **Кушевъ, Петръ Ѳедоровичъ,** Вятская губ. и у., Шербининская вол., д. Рябовская.
Полный наборъ переплетныхъ инструментовъ.
8. **Нижегородское Губернское Земство,** Нижній-Новгородъ.
Орудія кустарныхъ производствъ: модель ткацкаго станка и мялка для льна.
9. **Олонецкій Губернскій Статистическій Комитетъ,** Олонецкая губ., Петрозаводскъ.
Орудія производства льна: трепало, щеть, прялка, мотовило, сновалка. Модели тисковъ, употребляемыхъ при производствѣ гребней.
10. **Уржумскій базаръ,** Вятская губ., Уржумскій у., зав. Шурминскій
Самопрялки разныхъ величинъ.
11. **Федяковскій, Михаилъ Ѳедоровичъ,** Нижегородская губ., г. Семеновъ, соб. домъ.
Модели разнаго рода орудій и другихъ принадлежностей, употребляемыхъ при выдѣлкѣ ложекъ.

Группа 120.

Классъ 413. Производства кустарныя въ дѣйствіи: ткачество, плетенье кружевъ, ковровое производство, рѣзьба по дереву, плетенье изъ прута и травы, вязанье изъ шерсти и другія.

1. **Плетеніе корзинъ,** корзинщикъ отъ Торгово-промышленнаго музея кустарныхъ издѣлій Московскаго Губернскаго Земства, Москва.
2. **Тканіе плахтъ и малороссійскихъ тканей,** ткачъ отъ Ивана Ермѣевича Рындина, Черниговская губ., г. Кролевецъ.
3. **Тканье нарусины,** ткачъ отъ Вѣры Андреевны Доливо-Добровольской, С.-Петербургъ.
4. **Точеніе по дереву,** токарь отъ Николая Ивановича Житкова, Нижегородская губ., Семеновскій у.
5. **Огранка драгоцѣнныхъ камней,** гранильщикъ Александръ Степановичъ Чиканцевъ, Екатеринбургъ.
6. **Рѣзьба иконъ на кипарисѣ,** рѣзчикъ Хрустачевъ, Иванъ Семеновичъ, Московская губ., Дмитровскій у.
7. **Рѣзьба деревянныхъ игрушекъ,** рѣзчикъ Чушкинъ, Петръ Ивановичъ, Владимірская губ., Александровскій у.

Группа 121.

Классъ 414. Сочиненія, періодическія и справочныя изданія по кустарной промышленности. Картографія кустарной промышленности.

I. **Вятское Губернское Земство,** Вятка.
II. **Московское Губернское Земство,** Москва.
III. **Нижегородское Губернское Земство,** Нижній-Новгородъ.
IV. **Правленіе кустарно-промышленнаго банка Пермскаго Губернскаго Земства,** Пермь.

Отдѣлъ XII.

МАШИНЫ, АППАРАТЫ и МАШИНОСТРОЕНІЕ. ЭЛЕКТРОТЕХНИКИ. ПОЖАРНЫЙ ПОДЪОТДѢЛЪ.

(Въ зданіяхъ по плану V, IX и 116.).

Группа 122.

Паровые котлы.

Классъ 415. Горизонтальные паровые котлы.

1. **Абоское желѣзо-мануфактурное Акціонерное Общество,** Або.
   (Въ особомъ павильонѣ, по плану № 103).
   Паровой котелъ.
2. **Борманъ, Шведе и К°,** машиностроительный заводъ, Варшава.
   (Въ особомъ павильонѣ, по плану № 1).
   Паровые котлы, котлы для надобностей Выставки.
3. **Добровъ и Набгольцъ, Высочайше утвержденное Товарищество,** Москва.
   Два котла.
4. **Лильпопъ, Рау и Левенштейнъ, Акціонерное промышленное Общество механическихъ и горныхъ заводовъ,** Варшава.
   Котелъ и трубы.
5. **Поле, Рихардъ,** машиностроительный заводъ, Рига.
   Паровые котлы и топки.
6. **Пфоръ, Н., и К°,** котельный и механическій заводъ, Нижній-Новгородъ.
   Паровой котелъ.
7. **С.-Петербургскаго металлическаго завода Компанія,** С.-Петербургъ.
   (Въ особомъ павильонѣ, по плану № 4).
   Паровые котлы.
8. **Фицнеръ, В., и Гамперъ, К.,** котельный, мостостроительный и механическій заводъ, Сосновицы.
   (Въ зданіи, по плану IV).
   Одинъ ланкаширскій котелъ для надобностей Выставки.
9. **Штейпе, А. А.,** котельный заводъ, Харьковъ.
   Котелъ съ трубками Галловея.
10. **Щербаковъ.**
    (Въ особомъ павильонѣ, по плану № 1).
    Котлы.

Классъ 416. Вертикальные паровые котлы.

1. **Дангауеръ, А. К., и Кайзеръ, В. В.,** котельный заводъ, Москва.
   Вертикальный котелъ.
2. **Зиновьевъ, Д., и К°,** машиностроительный заводъ, Нарва.
   (Въ особомъ павильонѣ, по плану № 28).
   Вертикальный котелъ и котелъ для испытательной станціи на Выставкѣ, по плану XVI).
3. **Путиловскіе заводы,** С.-Петербургъ.
   Вертикальные котлы.
4. **Штейпе, А. А.,** котельный заводъ, Харьковъ.
   Вертикальный котелъ.

Классъ 417. Водотрубные паровые котлы.

1. **Борманъ, Шведе и К°,** машиностроительный заводъ, Варшава.
   (Въ зданіи, по плану IV).
   Паровые котлы для надобностей Выставки.
2. **Гретеръ, Кривенекъ и К°,** машиностроительный заводъ, Кіевъ.
   Котелъ системы Ціаузеръ.
3. **Машино-и мостостроительное Акціонерное Общество,** Гельсингфорсъ.
   Котлы трубчатые.
4. **Мюллеръ, Фугельзангъ и К°,** котельный и машиностроительный заводъ, Москва.
   Водотрубный котелъ.
5. **Путиловскаго завода Акціонерное Общество,** С.-Петербургъ.
   Котелъ.
6. **„Сормово“, Высочайше утвержденное Акціонерное Общество желѣзодѣлательныхъ, сталелитейныхъ и механическихъ заводовъ,** Нижній-Новгородъ.
   (Въ особомъ павильонѣ, по плану № 64).
   Котелъ.
7. **Фицнеръ, В., и Гамперъ, К.,** котельный, мостостроительный и механическій заводъ, Сосновицы.
   (Въ особомъ павильонѣ, по плану IV).
   Два водотрубныхъ котла для надобностей Выставки.

Классъ 418. Пароходные паровые котлы.

1. **Курбатова, У. С.,** механическій заводъ, Нижній-Новгородъ.
   Котлы рѣчного пароходства.
2. **„Сормово“, Высочайше утвержденное Акціонерное Общество, желѣзодѣлательныхъ, сталелитейныхъ и механическихъ заводовъ,** Нижній-Новгородъ.
   (Въ особомъ павильонѣ, по плану № 64).
   Пароходный котелъ.
3. **Фицнеръ, В., и Гамперъ, К.,** котельный, мостостроительный и механическій заводъ, Сосновицы.
   (Въ особомъ павильонѣ, по плану № 16).
   Пароходный котелъ.
4. **Шуваловъ, А., и К°,** механическій заводъ, С.-Петербургъ.
   Котелъ для парового катера.

Классъ 419. Арматура и гарнитура паровыхъ котловъ. Аппараты для очищенія воды устраненія, накипи предотвращенія, взрыва котловъ и другія принадлежности котловъ.

1. **Адамчевскій и Поляновскій,** металлическій заводъ, Лодзь.
   Арматура.
2. **Альтфатеръ, Э. Ф.,** котельный заводъ, Москва.
   Водоочистительный аппаратъ.
3. **„Атласъ“,** чугунно-литейный и механическій заводъ **Ф. К. Германа,** С.-Петербургъ.
   Экономайзеръ.
4. **Бересневъ, В. И.,** С.-Петербургъ.
   Форсунки въ котельной машинаго отдѣла Выставки, по плану IV.
5. **Бромлей, братья,** Москва.
   Сварочныя и котельныя работы.
6. **Быковъ, М. Х.,** Москва.
   Универсальныя форсунки.
7. **Вагенеръ, Г. В.,** Москва.
   Форсунки для нефтяного отопленія паровыхъ котловъ.
8. **Гаконталь, Ф., и К°,** бронзо-мѣдно-литейный заводъ, Москва.
   Арматура для паровыхъ котловъ, водопроводовъ и отопленій. Манометры.
9. **Дилль, Карлъ,** Москва.
   Чугунныя трубы для надобностей Выставки.
10. **Зиновьевъ, Д., и К°,** машиностроительный заводъ, Нарва.
    (Въ особомъ павильонѣ, по плану № 28).
    Арматура и гарнитура.

11. **Іохимъ, Ф., и К°**, техническая контора и складъ машинъ, С.-Петербургъ.
«Изандль»—составъ противъ образованія котельной накипи.
12. **Листъ, Густавъ, Торговый домъ,** машиностроительный заводъ, Москва.
Арматура.
13. **Машино- и мостостроительное Акціонерное Общество,** Гельсингфорсъ.
Двѣ заварочныя трубы Галлового.
14. **Мюллеръ, Фугельзангъ и К°**, котельный и машиностроительный заводъ, Москва.
Автоматическій котлопитатель и арматура.
15. **Назарсвъ, А. М.,** Астрахань.
Форсунка для отопленія комнатныхъ печей нефтяными остатками.
16. **Неймань,** Варшавская губ., Влоцлавскъ.
Манометры, металлическіе термометры, тягометры, пирометры.
17. **Норблинъ, братья, Бухъ и Вернеръ, Акціонерное Общество,**
Трубы.
18. **Общество Русскихъ трубопрокатныхъ заводовъ,** Екатеринославъ.
Желѣзныя трубы.
19. **Поле, Рихардъ,** машиностроительный заводъ, Рига.
Аппаратъ для очищенія питательной воды.
20. **Пфоръ, Н., и К°,** котельный и механическій заводъ, Нижній-Новгородъ.
Арматура, болты и заклепки.
21. **Розенкранцъ, Общество мѣднопрокатнаго завода,** С.-Петербургъ.
Паровозныя топки и ихъ части; паропроводныя трубы.
22. **Сюннербергъ, А.**
Приборъ, автоматически извѣщающій пониженіе уровня воды въ котлѣ.
23. **Фицнеръ, В., и Гамперъ, К.,** котельный, мостостроительный и механическій заводъ, Сосновицы.
(Въ особомъ павильонѣ, по плану № 16).
Питательные насосы, инжекторы и трубопроводы для котловъ.
24. **Штейпе, А. А.,** котельный заводъ, Харьковъ.
Принадлежности котловъ.
25. **Сильберъ, Л.**
Аппаратъ для очистки накипи въ трубчатыхъ котлахъ.
26. **Ензенъ, Гансъ,** См. Поле, Рихардъ.

Группа 128.

Паровыя машины.

Классъ 420. Постоянныя паровыя машины.

1. **Абоское желѣзо-мануфактурное Акціонерное Общество,** Або.
(Въ особомъ павильонѣ, по плану № 103).
Четыре паровыя машины.
2. **Бромлей, братья,** машиностроительный заводъ, Москва.
Паровая машина.
3. **Вангель-фонъ,** Москва.
Компрессоръ.
4. **Вейхельтъ, К. А.,** машиностроительный заводъ, Москва.
Паровыя машины.
5. **Вигандъ, Ф. Р.,** машиностроительный заводъ, Ревель.
Паровыя машины и холодильникъ.
6. **Галенъ, Э. Ф.,** машиностроительный заводъ, Выборгъ.
(Въ особомъ павильонѣ, по плану № 6).
7. **Годяевъ, Ф. И.,** механическій и судостроительный заводъ, Нижегородская губ., Сормово.
Вертикальная паровая машина.
8. **Гольдаммеръ, Отто,** машиностроительный заводъ, Лодзь.
Горизонтальная паровая машина.
9. **Гопперъ, В. Я., и К°,** машиностроительный заводъ, Москва.
Паровая машина.
10. **Грачевъ, В., и К°, Товарищество,** Москва.
Паровая горизонтальная машина, паровая вертикальная машина.
11. **Гретеръ, Криванекъ и К°,** машиностроительный заводъ, Кіевъ.
Двѣ горизонтальныя паровыя машины и одна вертикальная скороходная машина.
12. **Ждановъ** (пастухъ).
Модель паровой машины.
13. **Добровъ и Набгольцъ, Высочайше утвержденное Товарищество,** Москва.
Паровыя машины.
14. **Крейтонъ, В. и К°, Акціонерное Общество,** Або.
Паровыя машины.
15. **Круллъ, Францъ,** машиностроительный заводъ, Ревель.
Четыре паровыя машины.
16. **Левгельмъ, Карлъ,** механическій заводъ, Улеаборгъ.
Паровая машина съ котломъ.
17. **Лесснеръ, Г. А.,** машиностроительный заводъ, С.-Петербургъ.
Паровыя машины.
18. **Лильпопъ, Рау и Левенштейнъ, Акціонерное промышленное Общество механическихъ и горныхъ заводовъ,** Варшава.
Паровая машина.
19. **Листъ, Густавъ, Торговый домъ,** машиностроительный заводъ, Москва.
Паровыя машины.
20. **Людвигъ и Смитъ,** машиностроительный заводъ, Москва.
Одна паровая вертикальная машина.
21. **Мальцевскіе заводы, Акціонерное Общество,** Орловская губ.
(Въ особомъ павильонѣ по плану № 57).
Двѣ паровыя машины.
22. **Маевскій и Горейновъ,** изобрѣтатели.
Модель паровой машины.
23. **Машино-мостостроительный заводъ** въ Гельсингфорсѣ.
Пародинамо.
24. **Мичерлингъ, Ф. Ю.,** котельный заводъ, бывшій **Дрюмпельманъ,** Ревель.
Паровыя машины.
25. **Нобель, Людвигъ,** машиностроительный заводъ, С.-Петербургъ.
Вертикальная быстроходная машина.
26. **Ортвейнъ, Карасинскій и К°,** машиностроительный заводъ, Варшава.
Паровыя машины.
27. **Пильстремъ, А. А.,** машиностроительный заводъ, Харьковъ.
Паровая машина.
28. **Поле, Рихардъ,** машиностроительный заводъ, Рига.
Горизонтальныя и вертикальныя паровыя машины.
29. **„Сормово", Высочайше утвержденное Акціонерное Общество желѣзодѣлательныхъ, сталелитейныхъ и механическихъ заводовъ,** Нижній-Новгородъ.
(Въ особомъ павильонѣ, по плану № 64).
Паровая машина.
30. **Реппганъ, Августъ,** машиностроительный заводъ, бывшій **Шольце и Реппганъ,** Варшава.
Паровыя машины.
31. **Рижскаго чугунолитейнаго и машиностроительнаго завода,** бывшаго **Фельзеръ и К°, Общество,** Рига.
(Въ особомъ павильонѣ, по плану № 3).
Паровая машина.
32. **Ташинское Высочайше утвержденное Товарищество желѣзодѣлательнаго завода,** Нижегородская губ., г. Арзамасъ.
Паровая машина.
33. **Шуваловъ, А. и К°,** механическій заводъ, С.-Петербургъ.
Паровая машина.

Классъ 421. Пароходныя паровыя машины.

1. **Абоское желѣзо-мануфактурное Акціонерное Общество.**
(Въ особомъ павильонѣ, по плану № 103).
2. **Журавлевъ, Н. М. и С.** Ярославская губ.
Вертикальная пароходная машина.
3. **Казашниковъ, В. И.**
Записки конструктора и атласъ пароходныхъ машинъ Волжскаго бассейна.
4. **Крейтонъ, В., и К°, Акціонерное Общество,** Або.
Модели миноносцевъ.
5. **Курбатовъ, У. С.,** механическій заводъ, Нижній-Новгородъ.
Рѣчная пароходная машина съ котломъ.
6. **Путиловскаго завода Акціонерное Общество,** С.-Петербургъ.
Паровыя машины.
7. **„Сормово", Высочайше утвержденное Акціонерное Общество желѣзодѣлательныхъ, сталелитейныхъ и механическихъ заводовъ,** Нижній-Новгородъ.
(Въ особомъ павильонѣ, по плану № 64).
Три паровыя машины.
8. **Шуваловъ, А. и К°,** механическій заводъ, С.-Петербургъ.
Паровая машина Compaund для парового катера.

Классъ 422. Локомобили.

1. **Абоское желѣзо-мануфактурное Акціонерное Общество.**
(Въ особомъ павильонѣ, по плану № 103).
Четыре локомобиля.
2. **Верхъ-Исетскіе заводы графини Стенбокъ-Ферморъ.**
Полулокомобиль компаундъ.
3. **Коломенскій машиностроительный заводъ,** Московская губ., г. Коломна.
Локомобиль.
4. **Крейтонъ, В. и К°, Акціонерное Общество,** Або.
Локомобиль.
5. **Мальцевскіе заводы, Акціонерное Общество,** Орловская губ.
(Въ особомъ павильонѣ, по плану № 57).
Два локомобиля.
6. **Нобель, Людвигъ,** машиностроительный заводъ, С.-Петербургъ.
Локомобиль.
7. **Общество механическаго производства Южной Россіи,** Николаевъ.
Локомобиль.
8. **Ортвейнъ, Карасинскій и К°,** машиностроительный заводъ, Варшава.
Локомобиль.
9. **Останковъ, Я. Н.,** Севастополь.
Модель локомобиля.

Классъ 423. Арматура паровыхъ машинъ. Трансмиссіи: шкивы, валы, шестерни и проч.

1. **Алферовъ.**
Регуляторъ для перемѣннаго расширенія.
2. **Бауэрерцъ,** Варшавско-Вѣнская ж. д., ст. Мишковъ.
Зубчатыя колеса, валы и шкивы.
3. **Биге, А. Ф.,** Москва.
Деревянные шкивы.
4. **Бромлей, братья,** машиностроительный заводъ, Москва.
Трансмиссія.
5. **Винтеръ, В. и К°,** чугунно-литейный заводъ, Москва.
Шкивы, чугунныя шестерни, приводные валы.
6. **Гопперъ, В. Я. и К°,** машиностроительный заводъ, Москва.
Трансмиссія.
7. **Грачевъ, В. и К°, Товарищество,** Москва.
Трансмиссія.
8. **Гретеръ, Криванекъ и К°,** машиностроительный заводъ, Кіевъ.
Части приводовъ.
9. **Добровъ и Набгольцъ, Высочайше утвержденное Товарищество,** Москва.
Приводы.

10. **Жуковскій, В.,** техническая контора, С.-Петербургъ.
Подшипники.
11. **Іонъ, І.,** чугунно-литейный заводъ, Лодзь.
Трансмиссія.
12. **Лесснеръ, Г. А.,** машиностроительный заводъ, С.-Петербургъ.
Трансмиссіи.
13. **Мальцевскіе заводы, Акціонерное Общество,** Орловская губ.
(Въ особомъ павильонѣ, по плану № 57).
Приводы.
14. **Рижскаго машиностроительнаго завода,** бывшаго **Фельзеръ и К°, Общество,** Рига.
(Въ особомъ павильонѣ, по плану № 3).
Трансмиссія.
15. **Штернъ, Юлій,** Москва.
Деревянные шкивы.

Группа 124.

Газовые керосиновые, гидравлическіе и др. двигатели.

Классъ 424. Керосиновые, бензиновые, газовые калорическіе двигатели и ихъ принадлежности.

1. **Бромлей, братья,** машиностроительный заводъ, Москва.
Керосиновые двигатели.
2. **Липгартъ, Эмиль,** Москва.
(Въ особомъ павильонѣ, по плану № 110).
Три керосиновыхъ двигателя.
3. **Мальцевскіе заводы, Акціонерное Общество,** Орловская губ.
(Въ особомъ павильонѣ, по плану № 57).
Керосиновый двигатель.
4. **Махчинскій, Раймундъ,** фабрика газовыхъ и керосиновыхъ двигателей, Варшава.
Четыре керосиновыхъ двигателя и одинъ газовый двигатель.
5. **Нобель, Людвигъ,** машиностроительный заводъ, С.-Петербургъ.
Горизонтальный керосиновый двигатель, вертикальный керосиновый двигатель и керосиновый локомобиль.
6. **Поле, Рихардъ,** машиностроительный заводъ, Рига.
Керосиновые двигатели.
7. **Франко-русскихъ заводовъ Общество,** С.-Петербургъ.
(Въ особомъ павильонѣ, по плану № 2).
Газовый двигатель.
8. **Хайдановъ.**
Модель керосиноваго двигателя.
9. **Яковлевъ, Е. А.,** машиностроительный заводъ, С.-Петербургъ.
Керосиновые двигатели.

Классъ 425. Гидравлическіе и вѣтряные двигатели.

1. **Виндбергъ, Я. Ю.,** Псковская губ.
Турбина.
2. **Давыдовъ, В. П.,** Москва.
(Въ особыхъ павильонахъ, по плану №№ 101 и 102).
Вѣтряные двигатели.
3. **Данишевскій.**
Проектъ вѣтрянаго двигателя.
4. **Добровъ и Набгольцъ, Высочайше утвержденное Товарищество,** Москва.
Турбина.
5. **Мантель, Р. Г.,** машиностроительный заводъ, Рига.
Турбина.
6. **Пирвицъ, Г. Ф. и К°,** машиностроительный заводъ, Рига.
(Въ особомъ павильонѣ, по плану № 5).
Турбины.
7. **Полѣсскія казенныя ж. д.** Пинскія мастерскія.
Воздушный двигатель для сверленія дыръ помощью гибкаго вала (конструкція инженеръ-технолога Михина).
8. **Сумской машиностроительный заводъ,** бывшій **Розенквиста,** Харьковская губ., г. Сумы.
Турбина.
9. **Тиме, А.,** Псковская губ., г. Опочка.
Турбины.
10. **Щукинъ.**
Модель вѣтрянаго двигателя.

Группа 125.

Классъ 426. Насосы (кромѣ пожарныхъ).

1. **Вейхельтъ, К. А.,** машиностроительный заводъ, Москва.
Паровой насосъ и центральная машина.
2. **Гретеръ, Кривенекъ и К°,** машиностроительный заводъ, Кіевъ.
Насосы Вортингтона.
3. **Давыдовъ, В. П.,** Москва.
(Въ особыхъ павильонахъ, по плану №№ 101 и 102).
Водокачка.
4. **Зимина, Н. П.,** техническая контора **„Нептунъ“,** Москва.
Увлажнитель воздуха.
5. **Зиновьевъ, Д. и К°,** машиностроительный заводъ, Нарва.
(Въ особомъ павильонѣ, по плану № 28).
Насосы Вортингтона, водопроводныя трубы и части ихъ.
6. **Круль, Францъ,** машиностроительный заводъ, Ревель.
Насосы различныхъ системъ.
7. **Листъ, Густавъ, Торговый домъ,** машиностроительный заводъ, Москва.
Различные насосы для надобностей Выставки.
8. **Людвигъ и Смитъ,** машиностроительный заводъ, Москва.
Насосы.
9. **Нобель, Людвигъ,** машиностроительный заводъ, С.-Петербургъ.
Серія водопроводныхъ клапановъ.
10. **Пильстремъ, А. А.,** машиностроительный заводъ, Харьковъ.
Паровой насосъ.
11. **Рекошъ, Н. Ф.,** механическій заводъ **„Минерва“,** Ковно.
Насосъ двойного дѣйствія.
12. **С.-Петербургскаго металлическаго завода Компанія,** С.-Петербургъ.
(Въ особомъ павильонѣ, по плану № 4).
Насосы.
13. **Скрживанекъ и Каневскій,** Варшава.
Насосы разныхъ системъ.
14. **„Сормовo“, Высочайше утвержденное Акціонерное Общество желѣзодѣлательныхъ, отлелитейныхъ и механическихъ заводовъ,** Нижній-Новгородъ.
(Въ особомъ павильонѣ, по плану № 64.)
Паровой насосъ.
15. **Ташинское Высочайше утвержденное Товарищество желѣзодѣлательнаго завода,** Нижегородская губ., г. Арзамасъ.
Паровой насосъ и ручной насосъ.
16. **Тиль, Густавъ,** Москва.
Насосы и модель насоса.
17. **Третеръ, Адольфъ,** машиностроительный заводъ, Варшава.
Насосы, ассенизаціонные аппараты.
18. **Урлаубъ, Ф. Ѳ.** С.-Петербургъ.
Различные насосы.

Группа 126.

Классъ 427. Подъемные механизмы.

1. **Бромлей, братья,** машиностроительный заводъ, Москва.
Желѣзнодорожный кранъ.
2. **Григорьевъ.**
Проектъ подъема и др.
3. **Дюшенъ, братья,** механическій заводъ, С.-Петербургъ.
Винтовые блоки.
4. **Кирхгофъ, Вильгельмъ,** модельная мастерская, Москва.
Подъемныя машины.
5. **Кіево-Воронежская ж. д.,** мастерскія, ст. Конотопъ.
Желѣзнодорожный подъемный кранъ.
6. **Листъ, Густавъ, Торговый домъ,** машиностроительный заводъ, Москва.
Подъемы шахтъ.
7. **Полѣсскія казенныя ж. д.,** Пинскія мастерскія.
Пневматическій подъемъ (конструкція инж.-технол. Михина).
8. **Пугачевъ,** Казань.
Подъемъ подвозка.
9. **Решганъ, Августъ,** машиностроительный заводъ, бывшій **Шольце и Рэшганъ,** Варшава.
Лебедка бокъ-крана.
10. **С.-Петербургскаго металлическаго завода Компанія,** С.-Петербургъ.
(Въ особомъ павильонѣ, по плану № 4).

Группа 127.

Машины — орудія.

Классъ 428. Токарные, сверлильные, долбежные, строгальные и винторѣзные станки.

1. **Бромлей, братья,** машиностроительный заводъ, Москва.
Колесотокарный станокъ, два винторѣзныхъ станка.
2. **Валенковъ, П. Ф.,** машиностроительный заводъ, Владимірская губ., г. Муромъ.
Горизонтальный сверлильный станокъ.
3. **Вейхельтъ, К. А.,** машиностроительный заводъ, Москва.
4. **Гейдлеръ, братья,** машиностроительный заводъ, Варшава.
5. **Герляхъ и К°,** машиностроительный заводъ, Варшава.
Токарный станокъ.
6. **Гофмаркъ, Бруно,** механическій заводъ, С.-Петербургъ.
Токарный станокъ для заточки спиральныхъ сверлъ.
7. **Гретеръ, Кривенекъ и К°,** машиностроительный заводъ, Кіевъ.
Два токарныхъ и одинъ сверлильный станки.
8. **Кирхгофъ, Вильгельмъ,** модельная мастерская, Москва.
Токарные станки.
9. **Кіево-Воронежская ж. д.,** мастерскія, ст. Конотопъ.
Самоточка, винторѣзный станокъ.
10. **Марковъ, А. С.,** механическая мастерская, Москва.
Токарные, строгальные и сверлильные станки.
11. **Общество механическаго производства Южной Россіи,** Николаевъ.
Токарные станки.
12. **Пальмъ, Н. Я.,** механическій заводъ, С.-Петербургъ.
Поперечнострогальный станокъ.
13. **Пермскій пушечный заводъ,** Пермь.
Токарный станокъ.
14. **Пильстремъ, А. А.,** машиностроительный заводъ, Харьковъ.
Токарный станокъ, лобовой токарный станокъ, самоточка.
15. **Полѣсскія казенныя ж. д.,** Пинскія мастерскія.
Пневматическое переносное сверло (конструкція инж.-технолога Михина).
16. **Ташинское Высочайше утвержденное Товарищество желѣзодѣлательнаго завода,** Нижегородская губ., г. Арзамасъ.
Токарный и сверлильный станки.

Классъ 429. Фрезерные, шарошечные и универсальные станки.

1. **Андреевъ, Михаилъ Васильевичъ,** механическій заводъ, Симбирскъ.
   Фрезерный станокъ.
2. **Бромлей, братья,** машиностроительный заводъ, Москва.
3. **Валенковъ, П. Ф.,** машиностроительный заводъ, Владимірская губ., г. Муромъ.
   Фрезерный универсальный станокъ.
4. **Вейхельтъ, К. А.,** машиностроительный заводъ, Москва.
   Шарошечный станокъ.
5. **Кирхгофъ, Вильгельмъ,** модельная мастерская, Москва.
   Фрезерные станки.
6. **Общество механическаго производства Южной Россіи,** Николаевъ.
   Универсальный фрезерный станокъ.

Классъ 430. Другіе станки для обработки металловъ и сборки машинъ.

1. **Бромлей, братья,** машиностроительный заводъ, Москва.
2. **Вейхельтъ, К. А.,** машиностроительный заводъ, Москва.
   Шпоночный станокъ.
3. **Гинце и Крошкинъ,** С.-Петербургъ.
   Наждачные круги и бруски.
4. **Конффъ, Ю. и К°,** фабрика наждачныхъ издѣлій, Варшава.
   Наждакъ и наждачная бумага.
5. **Марковъ, А. С.,** механическая мастерская, Москва.
   Зуборѣзный станокъ.
6. **Поукк, А.,** Финляндія.
   Точильные камни.
7. **Полѣсскія казенныя ж. д.,** Пинскія мастерскія.
   Переносный приборъ для обрубки металловъ и чеканки, дѣйствующій сжатымъ воздухомъ (конструкція инж.-техн. Михина).
8. **Путиловскаго завода Акціонерное Общество,** С.-Петербургъ.
   Спеціальные механическіе станки.
9. **Струкъ, Н. Е.,** фабрика наждачныхъ издѣлій, С.-Петербургъ.
   Наждачные станки.

Классъ 431. Станки и приборы слесарнаго, кузнечнаго дѣла и ихъ принадлежности.

1. **Абоское желѣзо-мануфактурное Акціонерное Общество,** Або.
   (Въ особомъ павильонѣ, по плану № 103).
   Переносные горны.
2. **Зубовъ, Иванъ Дмитріевичъ,** Нижній-Новгородъ.
   Кузечные горны, голландскіе мѣха.
3. **Климичевъ, И. Г.,** Нижегородская губ., с. Ваганьково.
   Горнъ и мѣхъ.
4. **Лесснеръ, Г. А.,** машиностроительный заводъ, С.-Петербургъ.
   Горны.
5. **Лильпопъ, Рау и Левенштейнъ, Акціонерное промышленное Общество механическихъ и горныхъ заводовъ,** Варшава.
   Паровой молотъ.
6. **Марковъ, А. С.,** механическая мастерская, Москва.
   Вентиляторы.
7. **Пло, Левъ Францевичъ,** Москва.
   Кузечныя принадлежности.
8. **Рекошъ, Н. Ф.,** механическій заводъ **„Минерва“,** Ковно.
   Тиски.
9. **Ташинское Высочайше утвержденное Товарищество желѣзодѣлательныхъ заводовъ,** Нижегородская губ., г. Арзамасъ.
   Паровой молотъ.
10. **Штрупъ, К. М.,** машиностроительный заводъ, Либава.
    Наковальни, тиски, стальныя отливки.

Классъ 432. Деревообдѣлочные станки.

1. **Бромлей, братья,** машиностроительный заводъ, Москва.
   Лѣсопилка паровая.
2. **Галенъ, Э. Ф.,** машиностроительный заводъ, Выборгъ.
   Лѣсопильный станокъ.
3. **Гейслеръ, братья,** машиностроительный заводъ, Варшава.
   Лѣсопильная рама.
4. **Гретеръ, Криванекъ и К°,** машиностроительный заводъ, Кіевъ.
   Лѣсопильный станокъ.
5. **Кирхгофъ, Вильгельмъ,** модельная мастерская, Москва.
   Сверлильныя и пильныя машины.
6. **Левгельмъ, Карлъ,** механическій заводъ, Улеаборгъ.
   Лѣсопильная рама, кантовый сотлъ.
7. **Лепшъ и Вальманъ,** Екатеринославская губ.
   Лѣсопильная рама.
8. **Мальцевскіе заводы, Акціонерное Общество,** Орловская губ.
   (Въ особомъ павильонѣ, по плану № 57).
   Лѣсопильная рама.
9. **Ортвейнъ, Карасинскій и К°,** машиностроительный заводъ, Варшава.
   Лѣсопильные станки.
10. **Пирвицъ, Г. Ф. и К°,** машиностроительный заводъ, Рига.
    (Въ особомъ павильонѣ, по плану № 5).
    Лѣсопильный станокъ.
11. **Поле, Рихардъ,** машиностроительный заводъ, Рига.
    Лѣсопильные станки, самотаска для бревенъ, круглая пила, двойная круглая пила, машина для массоваго производства ящиковъ.
12. **Рейцъ и Ротерманъ,** машиностроительный заводъ, Ревель
    Лѣсопильные станки, станокъ для выдѣлки древесной шерсти.

Группа 128.

Машины и приборы для обработки волокнистыхъ веществъ.

Классъ 433. Чесальные, прядильные, аппретурные и другіе станки употребляемые въ прядильномъ производствѣ и ихъ принадлежности.

1. **Балогъ, Николай,** С.-Петербургъ.
   Ручныя и приводныя прядильныя машины.
2. **Веберъ, Карлъ и К°,** кардолентная фабрика, Москва.
   Карды и ленты.
3. **Вечерекъ, Антонъ,** машиностроительный заводъ, Гролиенская губ., г. Бѣлостокъ.
   Чесальныя машины съ дѣлителями. Стригальная машина.
4. **Виссъ, Генрихъ и К°,** Лодзь.
   Принадлежности прядильнаго дѣла.
5. **Гоффманъ, Юлій,** машиностроительный заводъ, Петроковская губ., г. Згержъ.
   Кардочесальная машина, сельфакторъ, цилиндровый прессъ, прядильныя и аппретурныя машины.
6. **Грачевъ, В. и К°, Товарищество,** Москва.
   Хлопковый прессъ и принадлежности.
7. **Московское Товарищество механическихъ издѣлій,** Москва.
   Прядильныя и ткацкія машины.
8. **Новой Костромской льняной мануфактуры Товарищество,** Кострома.
   Ватеръ и мотальный станокъ.
9. **Удаловъ, И. Е.,** Костромская губ.
   Модель ножной прядильной машины.
10. **Циммеръ, А. И. и Ковалевъ, А. П.,** Москва.
    Карды.

Классъ 434. Станки, употребляемые въ ткацкихъ производствахъ, и ихъ принадлежности.

1. **Бородины, Н. и С., Торговый домъ,** Москва.
   Ручной ткацкій станокъ.
2. **Виссъ, Генрихъ и К°,** Лодзь.
   Принадлежности ткацкаго дѣла.
3. **Гольдаммеръ, Отто,** машиностроительный заводъ, Лодзь.
   Шлихтовальная, растильная, сушильная и цилиндрическая вальяльная машины.
4. **Добровъ и Набгольцъ, Высочайше утвержденное Товарищество,** Москва.
   Ткацкіе станки.
5. **Ивановъ, М. М.,** механическая мастерская, Москва.
   Стригальныя, кноповая и отжимная машины.
6. **Кернъ, Эвальдъ,** машиностроительный заводъ, Лодзь.
   Ткацкіе станки.
7. **Константиновъ, М. В.,** Москва.
   Берды, ремизы, зубья, рядки и прочія ткацкія принадлежности.
8. **Константиновы, братья, Торговый домъ,** Владимірская губ., г. Иваново-Вознесенскъ.
   Ткацкія принадлежности.
9. **Линге, братья,** Лодзь.
   Приготовительныя ткацкія машины.
10. **Матвѣевъ, С. А.,** механическая мастерская, С.-Петербургъ.
    Металлическія берды, проволока вальцованная для нихъ и кожанныя гонки.
11. **Московское Товарищество мѣханическихъ издѣлій,** Москва.
    Прядильныя и ткацкія машины.
12. **Товарищество механическихъ заводовъ,** Владимірская губ., г. Шуя.
    Ткацкіе станки.

Группа 129.

Классъ 435. Машины мукомольнаго дѣла.

1. **Аккерманъ, Викторъ,** машиностроительный заводъ, С.-Петербургъ.
   Двѣ жерновыя мельницы, сушильня для мельницъ и элеваторовъ.
2. **Гейслеръ, братья,** машиностроительный заводъ, Варшава.
   Девять мукомольныхъ машинъ.
3. **Графовъ, А. П.,** мельничностроительная контора, Москва.
   Мельничные аппараты.
4. **Давыдовъ, В. П.,** Москва.
   (Въ особыхъ павильонахъ, по плану №№ 101 и 102).
   Поставы.
5. **Добровъ и Набгольцъ, Высочайше утвержденное Товарищество,** Москва.
   Мельничныя машины.
6. **Дрейземейеръ, М.**
   Сита шелковыя.
7. **Левинскій, Іосифъ,** фабрика жернововъ, Варшавская губ., г. Влоцлавскъ.
   Жернова и камни для нихъ.
8. **Липгартъ, Эмиль,** Москва.
   (Въ особомъ павильонѣ, по плану № 110).
   Мельницы.
9. **Ломовъ, Мкртичъ,** Симферополь.
   Крупоѣйки «Салтырь».
10. **Мальцевскіе заводы, Акціонерное Общество,** Орловская губ.
    Мукомольный поставъ.
11. **Пирвицъ, Г. Ф. и К°,** машиностроительный заводъ, Рига.
    (Въ особомъ павильонѣ, по плану № 5).
    Мельничныя машины.
12. **Скорына, Ц. и К°,** фабрика мельничныхъ машинъ, Варшава и Прага.
    Мельничныя машины и жернова.

23. **Тищенко, Г. С.,** Нижній-Новгородъ.
Модели мельницъ и ихъ аппараты.
24. **Фрейманъ, братья.**
Винтовое сито.
25. **Фризенъ, Іоганнъ,** механическій заводъ, Екатеринославская губ.
Вальцовый поставъ и вальцы.
26. **Эрлангеръ, первая Московская школа мукомоловъ Высочайше утвержденнаго Товарищества,** Москва.
Мельничные машины и аппараты.
27. **Якульскій-фонъ, Вячеславъ,** Херсонская г., г. Елизаветградъ.
Мукомольныя машины и ихъ принадлежности.

Группа 130.

Машины и аппараты химической технологіи.

Классъ 436. Машины и аппараты винокуреннаго, ректификаціоннаго и пивоваренная производствъ и винодѣлія.

1. **Борманъ, Шведе и К°,** машиностроительный заводъ, Варшава.
(Въ особомъ павильонѣ, по плану № 1).
Аппараты винокуреннаго и ректификаціоннаго производствъ.
2. **Витандъ, Ф. Р.,** машиностроительный заводъ, Ревель.
Аппараты винокуреннаго производства.
3. **Дангауэръ, А. К. и Кайзеръ, В. В.,** котельный заводъ, Москва.
Аппараты винокуреннаго и пивоваренаго производствъ.
4. **Круль, Францъ,** машиностроительный заводъ, Ревель.
Ректификаціонные и перегонные аппараты.
5. **Лильпопъ, Рау и Левенштейнъ, Акціонерное Промышленное Общество механическихъ и горныхъ заводовъ,** Варшава.
Винокурепные аппараты.
6. **Меннетонъ, А.,** Керчь.
Виноградный прессъ.
7. **Мюллеръ, Фугельзангъ и К°,** котельный и машиностроительный заводъ, Москва.
Аппараты винокуреные и ректификаціонные, фильтръ.
8. **Пошепный, Карлъ,** машиностроительный заводъ, Варшава.
Аппараты пивоваренія и виноделія.
9. **Пфоръ, Н. и К°,** котельный и механическій заводъ, Нижній-Новгородъ.
Аппараты винокуреннаго производства и парникъ для варки картофеля.
10. **Сербовъ, С. И.,** механическій заводъ, Кишиневъ.
Аппаратъ виноделія и сушилки для плодовъ, машины для закупорки бутылокъ.
11. **Стольмаховичъ, Е. Ф.,** Севастополь.
Аппараты виноделія.
12. **Тверской механическій заводъ,** Тверь.
Перегонный кубъ.

Классъ 437. Машины и аппараты свекло-сахарнаго и рафинаднаго производствъ.

1. **Борманъ, Шведе и К°,** машиностроительный заводъ, Варшава.
(Въ особомъ павильонѣ, по плану № 1).
Аппараты сахароваренія.
2. **Гретеръ, Криванекъ и К°,** машиностроительный заводъ, Кіевъ.
Аппараты сахароваренія: два фильтръ-пресса, механич. фильтръ, два центрофуга Вестона.
3. **Лильпопъ, Рау и Левенштейнъ, Акціонерное промышленное Общество механическихъ и горныхъ заводовъ,** Варшава.
Аппараты сахароваренія.
4. **Рошиганъ, Августъ,** машиностроительный заводъ, бывшій **Шольце и Решпганъ,** Варшава.
Фильтръ-прессъ.
5. **Сумскій машиностроительный заводъ,** бывшій **Розенквистъ,** Харьковская губ., г. Сумы.
Механич. фильтръ и фильтръ-прессъ.

Классъ 438. Аппараты для приготовленія искусственныхъ минеральныхъ водъ.

1. **Кочубей, М. П.,** механическая мастерская, Москва.
Аппараты для приготовленія искусственныхъ минеральныхъ водъ.

Классъ 439. Отдѣльно не поименованные аппараты химическої технологіи.

1. **Аккерманъ, Викторъ,** машиностроительный заводъ, С.-Петербургъ.
Машины маслобойнаго производства.
2. **Кочубей, М. П.,** механическая мастерская, Москва.
Два фармацевтическихъ аппарата, два аппарата виноделія.
3. **Классенъ, братья,** г. Мелитополь.
Гидравлическій маслобойный прессъ.
4. **Лепшъ и Вальманъ,** машиностроительный заводъ, Екатеринославская губ.
Машины маслобойнаго производства.
5. **Мальцевскіе заводы, Акціонерное Общество,** Орловская губ.
(Въ особомъ павильонѣ, по плану № 57).
Полный маслобойный заводъ.
6. **Матіасъ, вдова и сыновья,** Берлянскъ.
Виноградный прессъ.
7. **Рейцъ и Ротерманъ,** машиностроительный заводъ, Ревель.
Машины для молочныхъ фермъ и маслобойнаго производства.
8. **Франко-русскихъ заводовъ Общество,** С.-Петербургъ.
(Въ особомъ павильонѣ, по плану № 2).
Газгольдеръ, газоочиститель, газопроизводитель.

Группа 131.

Классъ 440. Машины и аппараты, отдѣльно не поименованные.

1. **Астафьевъ и Тотвенъ.**
Баллотировочный аппаратъ.
2. **Викштремъ, Я. А.,** Екатеринославская губ., г. Бахмутъ.
Гвоздильныя машины.
3. **Зайкинъ, Н. А.,** механическая мастерская, Москва.
Аппараты мыловареннаго и парфюмернаго дѣла и кондитерскаго производства.
4. **Золотухинъ, Порфирій,** Воронежъ.
Приборы для переплета книгъ.
5. **Клейнеръ, В. И.,** Москва.
Спеціальная мастерская типографскихъ и литографскихъ машинъ и станковъ, бумагорѣзальныхъ машинъ и пакъ-прессовъ.
Лакировальная, бумагорѣзальная, литографская и облаточная машина.
6. **Коницъ.**
Машины для выдѣлки крючковъ и петель.
7. **Либаво-Роменская ж. д.**
Приборъ для нанесенія мата на стекло.
8. **Линдевистъ, Е.,** Гельсингфорсъ.
Ручная машинка для приготовленія папиросъ.
9. **Людвигъ и Смитъ,** машиностроительный заводъ, Москва.
Вѣсы.
10. **Мантель, Р. Г.,** машиностроительный заводъ, Рига.
Машины писчебумажнаго производства.
11. **Маркваргъ, Карлъ,** механическій заводъ, Москва.
Литографскіе и типографскіе станки, скоропечатныя машины.
12. **Мизамъ,** Варшавская губ., Влоцлавскъ.
Торфорѣзка.
13. **Останковъ.**
Станокъ для пристрѣлки военныхъ ружей.
14. **Путиловскіе заводы.**
Вагоны.
15. **Пекара, Я. С.,** Варшава.
Гильзовыя машины.
16. **Рекошъ, Н. Ф.,** механическій заводъ **„Минерва“,** Ковно.
Торфяная машина.
17. **Рейнеке и Хольмросъ,** механическое заведеніе, С.-Петербургъ.
Два каленыхъ обточенныхъ чугунныхъ валика въ изломѣ.
18. **Розенбаумъ, П. П., и Пальмовскій, С. С.,** Москва.
Гильзовыя машины.
19. **Русиновъ, Л., и Шпереръ,** С.-Петербургъ.
Двѣ машины для приготовленія колбаснаго фарша.
20. **Рихардъ Поле,** Рига.
Машина для кожевеннаго производства.
21. **Сучковъ.**
Аппаратъ для разрыва цѣпей.
22. **Семеновъ, И. А.,** механическая мастерская, С.-Петербургъ.
Универсальныя машины для изготовленія гильзъ безъ клея.
23. **Тищенко, Г. С.,** Нижній-Новгородъ.
Модели водокачки, мельницы и водянаго двигателя.
24. **Фиддеръ.**
Модель двупарника и верхняго строенія желѣзно-дорожныхъ путей для безперегрузочной передачи вагоновъ.
25. **Шепелюкъ, П.**
Модель формовочнаго станка.
26. **Высочайше утвержденное Центрально-Россійское Товарищество земледѣльческихъ машинъ, орудій и издѣлій изъ ковкаго чугуна,** въ Тулѣ.
Одинъ станокъ вытяжной и одинъ вставочный для выработки 3-линейныхъ боевыхъ патроновъ.

Отдѣлъ XII.

ЭЛЕКТРОТЕХНИКА.

(Въ машинномъ зданіи, по плану IX).

Группа 134.

Лабораторные приборы для демонстрированія электрическихъ и магнитныхъ явленій.

Классъ 444. Термо-электричество. Термо-электрическія батареи.

1. **Тихомировъ, Василій Александровичъ,** Самара, Управленіе Сѣмго-Златоустовской ж. д.
   Термо-электрическая батарея (печь).

Группа 135.

Книги, рисунки, таблицы.

Классъ 449. Литература по электротехникѣ. Рисунки, чертежи, діаграммы. Таблицы. Статистическія свѣдѣнія и проч.

1. **Вишневскій, Евгеній Феликсовичъ,** фабрика художественныхъ металлическихъ издѣлій. Москва, Ольховцы.
   Діаграммы электротехническихъ законовъ.
2. **Русское Товарищество электрической обработки металловъ.** С.-Петербургъ, Малая Морская, д. № 9.
   Фотографіи электрической обработки металловъ по способамъ: Н. Бенардоса — электрогефестъ и Н. Славянова — электроотливка и уплотненіе металловъ.

Классъ 450. Проекты электрическихъ станцій, сѣтей проводовъ и т. п.

1. **Нагорскій, Владиславъ Михайловичъ,** телеграфный техникъ 1-го разряда. С.-Петербургъ, Лиговка, Управленіе С.-Петербургскаго почтово-телеграфнаго округа.
   Чертежи системы телефонированія четырехъ станцій по одному проводу.

Группа 136.

Батареи и принадлежности къ нимъ.

Классъ 451. Гальваническія батареи.

1. **Бюксенмейстеръ, А. И. и К°,** электротехническій заводъ. Костромская губ., г. Кинешма.
   Гальваническія батареи.
2. **Корнель, В. И.,** Москва, Мясницкая, д. Ермаковыхъ.
   Усовершенствованные сухіе элементы.
3. **Паерскій, Л. М.,** Одесса.
   Сухіе гальваническіе элементы.
4. **Рубановичъ, Владиміръ Николаевичъ,** главный механикъ Московскаго Городского Телеграфа. Москва.
   Гальваническіе элементы усовершенствованной экспонентомъ конструкціи, типа Даніель, мѣдно-цинковые съ мѣднымъ купоросомъ.
5. **Стабровскій, Л. Ф.,** Москва, Мясницкая ул., д. Промышленнаго Музея.
   Гальваническія батареи, аккумуляторы, телефоны, звонки и издѣлія по гальванопластикѣ, динамо-машины.
6. **Тюрниковъ, Алексѣй Флегонтовичъ,** Саратовъ, Провіантская ул., д. № 71.
   Гальваническій элементъ безъ слѣдовъ поляризаціи: электровозбуд. сила 1,8 вольтъ. Продолжительность работы до 200 час.
7. **Штейерманъ, В. М.,** Москва, Б. Полянка, № 7.
   Элементы.
8. **Якобъ, Рихардъ,** Москва, уголъ Стар. Газетнаго пер. и Б. Никитской, д. Нейштадтъ.
   Элементы.

Классъ 452. Вторичные элементы или аккумуляторы.

1. **Бари, В. В.,** гражданинъ Сѣверо-Американскихъ Соединенныхъ Штатовъ, владѣлецъ опытной мастерской въ С.-Петербургѣ, Большая Монетная ул. № 16.
   Аккумуляторы «Тріо» изобрѣтеніе В. В. Бари, В. И. Святского и Я. А. Вештейна.
2. **Бюксенмейстеръ, А. И., и К°,** Костромская губ., г. Кинешма.
   Аккумуляторы.
3. **Невскаго электротехническаго завода Товарищество,** С.-Петербургъ, Аптекарскій островъ, Песочная ул., № 30.
   Аккумуляторы съ приборами для демонстрированія ихъ.
4. **Николаевъ, Иванъ Кузьмичъ,** первый Русскій электротехническій заводъ, Нижній-Новгородъ, Печерская ул.
   Электрическіе аккумуляторы.
5. **Розенталь, Ф. И.,** первый Московскій заводъ аккумуляторовъ, системы **В. Ф. Гнѣсина,** Москва, Покровская ул., д. Шлихтермана.
   Батарея аккумуляторовъ въ 100 вольтъ на 100 амперъ-часовъ, станціоннаго типа, батарея многовольтныхъ аккумуляторовъ переносныхъ.
6. **Стабровскій, Л. Ф.,** Москва.
   Аккумуляторы (см. классъ 451).
7. **Тюрниковъ, Алексѣй Флегонтовичъ,** Саратовъ, Провіантская ул., д. № 4.
   Электрическій аккумуляторъ.
8. **„Эйдеръ и Пасторъ", Высочайше утвержденное Товарищество столярныхъ, механическихъ и литейныхъ заводовъ** С.-Петербургъ, за Нарвской заставой.
   (Въ особомъ павильонѣ, по плану № 58).
   Аккумуляторы системы д-ра Леманнъ и Манъ.

Классъ 453. Разныя принадлежности. Примѣненія и приспособленія.

1. **Бюксенмейстеръ, А. И., и К°,** Костромская губ., г. Кинешма.
   Угли для батарей.
2. **Курженковы, братья,** Новгородская губ., Крестецкій у., Маловишерскій посадъ.
   Стеклянныя и хрустальныя принадлежности для гальваническихъ элементовъ.

3. **Розенталь, Ф. И.,** первый Московскій заводъ аккумуляторовъ, системы **В. Ф. Гибсинъ,** Москва.
Передвижная батарея на телѣгѣ (см. классъ 452. 5).
4. **„Эйлеръ и Пасторъ", Высочайше утвержденное Товарищество столярныхъ, механическихъ и литейныхъ заводовъ,** С.-Петербургъ, за Нарвской заставой.
(Въ особомъ павильонѣ, по плану № 58).
Нѣсколько типовъ аккумуляторовъ станціонныхъ, переносныхъ и для экипажей.

Группа 137.

Динамомашины. Трансформаторы. Отдѣльныя части.

Классъ 454. Динамо постояннаго тока. Классъ 455. Динамо перемѣннаго тока. Классъ 456. Динамо многофазнаго тока. Классъ 457. Трансформаторы.

1. **Бюксенмейстеръ, А. И.,** и К°, Костромская губ., г. Кинешма.
Динамомашины постояннаго, небольшихъ размѣровъ, тока.
2. **Валь, Павелъ и К°,** Выборгъ.
Динамо постояннаго, перемѣннаго и многофазнаго тока, паро-динамо, трансформаторы.
3. **Глѣбовъ, Н. и К°,** С.-Петербургъ, Большая Морская, № 9.
Динамомашины, постояннаго тока, паро-динамо.
4. **Гюфферъ, Августъ,** Электро-техническая фабрика, г. Лодзь. Пустая ул., д. № 10, Петроковская губ.
Динамомашины, постояннаго тока.
5. **Дылдинъ, Владиміръ Степановичъ,** Пермская губ., Екатеринбургскій у., Верхъ-Новинскій заводъ.
Небольшая динамомашина своего издѣлія.
6. **Крейтонъ, В. и К°,** Акціонерное Общество, Або, заводы: механическій, литейный и судостроительный.
Паро-динамо.
7. **Около-Кулакъ, Н. А.,** инженеръ-механикъ, ревизоръ тяги Рязано-Орловской ж. д.
Небольшая динамомашина собственнаго изготовленія.
8. **„Сименсъ и Гальске",** С.-Петерб., Васильев. остр., 6 линія, д. № 61.
Динамомашины постояннаго, перемѣннаго и многофазнаго тока и трансформаторы.
9. **Стабровскій, Л. Ф.,** Москва.
Динамомашины. (См. классъ 451. 5).
10. **Стрембергъ, Готфридъ,** Электро-техническая фабрика, Гельсингфорсъ.
Динамомашина въ 110 вольтъ и 300 амперъ.
11. **„Электронъ", Товарищество Нижегородской электротехнической фабрики,** Нижній-Новгородъ.
Динамомашины постояннаго тока.

Группа 138.

Электродвигатели.

Классъ 459. Электродвигатели для постояннаго тока.

1. **Бюксенмейстеръ, А. И.** и К°, Костромская губ., г. Кинешма.
2. **Валь, Павелъ и К°,** Выборгъ. (См. группа 137. 2).
3. **Глѣбовъ, Н. и К.,** С.-Петербургъ. (См. группа 137. 3).
4. **Гюфферъ, Августъ,** Лодзь. (См. группа 137. 4).
5. **Новгородскій, Корнелій Васильевичъ,** Одесса, Канатная ул., д. № 7.
Модели: 1) электромоторъ съ примѣненіемъ комбинированной экспоненты намотки якоря, 2) динамомашина съ якоремъ Шуккерта, 3) динамомашина съ якоремъ Сименса.
6. **„Сименсъ и Гальске",** С.-Петербургъ.

Классъ 460. Электродвигатели для перемѣннаго тока.

1. **Валь, Павелъ и К°,** Выборгъ. (См. группа 137. 2).
2. **„Сименсъ и Гальске",** С.-Петербургъ.

Классъ 461. Электродвигатели для многофазнаго тока.

1. **Бюксенмейстеръ, А. И. и К°,** Костромская губ., г. Кинешма.
2. **Валь, Павелъ и К°,** Выборгъ. (См. группа 137. 2).
3. **„Сименсъ и Гальске",** С.-Петербургъ.

Группа 139.

Примѣненіе электродвигателей.

Классъ 462. Электрическія желѣзныя дороги.

1. **Подобѣдовъ, Михаилъ Михайловичъ, Высочайше утвержденное Товарищество для эксплоатаціи электричества,** С.-Петербургъ, Нижегородская, № 14.
Круговая электрическая желѣзная дорога на Выставкѣ.
2. **„Сименсъ и Гальске",** С.-Петербургъ.
Электрическая желѣзная дорога отъ Выставка къ Ярмаркѣ и въ городъ.

Классъ 464. Примѣненія къ подъемнымъ механизмамъ, къ вращенію станковъ и проч.

1. **Валь, Павелъ и К°,** Выборгъ.
Электрическіе центробѣжные и обыкновенные насосы. (См. группа 137. 2).
2. **Глѣбовъ, Н. и К°,** С.-Петербургъ.
Электрическія лебедки.
3. **„Сименсъ и Гальске",** С.-Петербургъ.
Электрическія лебедки, насосы и т. д.

Классъ 465. Примѣненіе къ домашней жизни: къ швейнымъ машинамъ, вентиляторамъ и т. д.

1. **Валь, Павелъ и К°,** Выборгъ.
Электрическіе вентиляторы. (См. группа 137. 2).
2. **Глѣбовъ, Н. и К°,** С.-Петербургъ.
Электрическіе вентиляторы, сверла, и т. д.
3. **„Сименсъ и Гальске",** С.-Петербургъ.
Электрическіе вентиляторы, сверла и т. д.

Группа 140.

Проводники (въ одну проволоку и кабели.

Классъ 467. Проводники изъ проволокъ неизолированныхъ.

1. **Подобѣдовъ, Михаилъ Михайловичъ, Высочайше утвержденное Товарищество для эксплоатаціи электричества,** С.-Петербургъ.
2. **Рибенъ-фонъ, Эдуардъ Викторовичъ,** С.-Петербургъ, Петербургская Сторона, Малая Посадская, № 26.
3. **„Сименсъ и Гальске",** С.-Петербургъ.
Голые мѣдные проводники.

Классъ 468. Проводники, изолированные ниткой, лентой и т. п.

1. **Гюфферъ, Августъ,** Лодзь. (См. группа 137. 4).
2. **Малкіель, Михаилъ Яковлевичъ,** Кабельный заводъ, С.-Петербургъ, уголъ Торговой и Малой Мастерской, 23—5.
Изолированные проводники и кабели.
3. **Петичевъ, Антонъ Николаевичъ,** С.-Петербургъ, Измайловскій полкъ, 5 рота, № 20.
4. **Подобѣдовъ, Михаилъ Михайловичъ, Высочайше утвержденное Товарищество для эксплоатаціи электричества,** С.-Петербургъ.
5. **Рибенъ-фонъ, Эдуардъ Викторовичъ,** С.-Петербургъ, Петербургская Сторона, Малая Посадская, № 26.
6. **„Сименсъ и Гальске",** С.-Петербургъ.
7. **„Электронъ", Товарищество Нижегородской электротехнической фабрики,** Нижній-Новгородъ.

Классъ 469. Проводники, изолированные гуттаперчей, каучукомъ и т. п.

1. **Гюфферъ, Августъ,** Лодзь. (См. группа 137. 4).
2. **Петичевъ, Антонъ Николаевичъ,** С.-Петербургъ, Измайловскій полкъ, 5 рота, № 20.
3. **Подобѣдовъ, Михаилъ Михайловичъ, Высочайше утвержденное Товарищество для эксплоатаціи электричества,** С.-Петербургъ.
4. **Рибенъ-фонъ, Эдуардъ Викторовичъ,** С.-Петербургъ, Петербургская Сторона, Малая Посадская, № 26.
5. **„Сименсъ и Гальске",** С.-Петербургъ.

Классъ 470. Изолированные проводники, покрытые свинцовой оболочкой.

1. **Подобѣдовъ, Михаилъ Михайловичъ, Высочайше утвержденное Товарищество для эксплоатаціи электричества,** С.-Петербургъ.
2. **Рибенъ-фонъ, Эдуардъ Викторовичъ,** С.-Петербургъ, Петербургская Сторона, Малая Посадская, № 26.
3. **„Сименсъ и Гальске",** С.-Петербургъ.

Классъ 471. Кабели многожильные. Кабели концентрическіе. Кабели броневые.

1. **Гюфферъ, Августъ,** Лодзь. (См. группа 137. 4).
2. **Малкіель, Михаилъ Яковлевичъ,** С.-Петербургъ, Измайловскій полкъ, 5 рота, № 20.
3. **Петичевъ, Антонъ Николаевичъ,** С.-Петербургъ.
4. **Подобѣдовъ, Михаилъ Михайловичъ, Высочайше утвержденное Товарищество для эксплоатаціи электричества,** С.-Петербургъ.
Кабели: многожильные, концентрическіе и броневые.
5. **Рибенъ-фонъ, Эдуардъ Викторовичъ,** С.-Петербургъ, Петербургская Сторона, Малая Посадская, № 26.
6. **„Сименсъ и Гальске",** С.-Петербургъ.
Подземные и подводные кабели.

Группа 141.

Канализація тока. Принадлежности электрическихъ линій.

Классъ 472. Способы проводки и прокладки проводниковъ. Принадлежности и приспособленія для этого: столбы, кронштейны, трубы, каналы и проч.

1. **Валь, Павелъ и К°**, Выборгъ.
   Система распредѣленія двухфазнаго перемѣннаго тока для освѣщенія дуговыми и калильными лампами, для электродвигателей одно- и двухфазнаго тока и для нагрѣванія (отъ одного общаго генератора).
2. **„Сименсъ и Гальске“**, С.-Петербургъ.
   Установочные матеріалы.

Классъ 473. Изоляторы фарфоровые, эбонитовые и друг. изолировочный матеріалъ.

1. **Бессенъ, Я. К.**, фарфоровый заводъ въ Мюльграбенѣ, близъ Риги.
   Разные фарфоровые изоляторы.
2. **Имшенецкій, Александръ Михайловичъ**, С.-Петербургъ, Выборская сторона, зданіе Арсенала.
   Новый матеріалъ для электрической изоляціи, въ видѣ листовъ, плитокъ, трубокъ и т. п.
3. **Кузнецовъ, Матвѣй Сидоровичъ, Товарищество производства фарфоровыхъ издѣлій**, Москва, Мясницкая.
   Разныя фарфоровыя принадлежности для телеграфовъ, телефоновъ и другихъ примѣненій электричества.
4. **„Сименсъ и Гальске“**, С.-Петербургъ.
   Изолирующіе матеріалы.

Классъ 474. Громоотводы для линій. Легкоплавкіе предохранители. Автоматическіе выключатели.

1. **Глѣбовъ, Н. и К°**, С.-Петербургъ.
   Громоотводы линій, предохранители.
2. **Подобѣдовъ, Михаилъ Михайловичъ, Высочайше утвержденное Товарищество для эксплоатаціи электричества** С.-Петербургъ.
   (Въ особомъ павильонѣ, по плану № 29).
   Громоотводы для линій. Легкоплавкіе предохранители. Автоматическіе выключатели.
3. **Пугачевъ, А. П.**, Казань.
   Модель громоотвода для пороховыхъ погребовъ.
4. **Савельевъ, Василій Петровичъ**, электротехническій заводъ **В. Савельева и К°**, С.-Петербургъ, Обводный каналъ, № 157—115.
   Предохранители.
5. **„Сименсъ и Гальске“**, С.-Петербургъ.
   Свинцовые предохранители, громоотводы, автоматическіе выключатели.

Классъ 475. Коммутаторы, выключатели, штепселя. Соединительныя доски, соединительныя муфты, зажимы и проч.

1. **Глѣбовъ, Н. и К°**, С.-Петербургъ.
   Коммутаторы, выключатели, распредѣлительныя доски.
2. **Имшенецкій, Александръ Михайловичъ**, С.-Петербургъ, Выборгская сторона, зданіе Арсенала.
   Коммутаторы, выключатели, предохранители.
3. **Подобѣдовъ, Михаилъ Михайловичъ, Высочайше утвержденное Товарищество для эксплоатаціи электричества**, С.-Петербургъ.
   (Въ особомъ павильонѣ, по плану № 29).
   Коммутаторы, выключатели, распредѣлительныя доски.
4. **Савельевъ, Василій Петровичъ**, С.-Петербургъ.
   Выключатели, рубящіе выключатели, штепселя, коммутаторы.
5. **„Сименсъ и Гальске“**, С.-Петербургъ.
   Выключатели и переключатели, распредѣлительныя доски.
6. **„Электронъ“, Товарищество Нижегородской электротехнической фабрики**, Нижній-Новгородъ.
   Выключатели, предохранители, распредѣлительныя доски.

Классъ 476. Вспомогательные приборы при устройствѣ линій: гальваноскопы, указатели полюсовъ и т. д. Разные рабочіе инструменты и проч.

1. **Подобѣдовъ, Михаилъ Михайловичъ, Высочайше утвержденное Товарищество для эксплоатаціи электричества**, С.-Петербургъ.
   (Въ особомъ павильонѣ, по плану № 29).
   Вспомогательные приборы при устройствѣ линій.

Группа 142.

Приборы измѣрительные и регулирующіе, употребляемые въ техникѣ.

Классъ 477. Амперометры, вольтметры, омометры. Ваттметры. Записывающіе приборы и другіе.

1. **Бюксенмейстеръ, А. И. и К°**, Костромская губ., г. Кинешма.
   Измѣрительные приборы.
2. **Глѣбовъ, Н. и К°**, С.-Петербургъ.
   Измѣрительные приборы.
3. **„Сименсъ и Гальске“**, С.-Петербургъ.
   Измѣрительные приборы.

Классъ 478. Реостаты. Редукторы.

1. **Глѣбовъ, Н. и К°**, С.-Петербургъ.
   Реостаты.
2. **Подобѣдовъ, Михаилъ Михайловичъ, Высочайше утвержденное Товарищество для эксплоатаціи электричества**, С.-Петербургъ.
   (Въ особомъ павильонѣ, по плану № 29).
3. **Савельевъ, Василій Петровичъ**, С.-Петербургъ.
   Регуляторы тока.

Группа 143.

Электрическое освѣщеніе и разныя принадлежности.

Классъ 482. Угольныя палочки.—Классъ 483. Калильныя лампы.—Классъ 484. Ламповые патроны.

1. **Бюксенмейстеръ, А. И. и К°**, Костромская губ., г. Кинешма.
   Лампы дуговыя и калильныя. Угли для электрическаго свѣта.
2. **Имянитовъ, Вениаминъ Рафаиловичъ**, Вильна, редакція газеты «Виленскій Вѣстникъ».
   Электрическая лампа (дуговая).
3. **„Сименсъ и Гальске“**, С.-Петербургъ.
   Дуговыя лампы, фонари и арматуры со всѣми принадлежностями къ нимъ.
4. **„Электронъ“, Товарищество Нижегородской электротехнической фабрики**, Нижній-Новгородъ.
   Фонари вольтовой дуги и ламповые патроны.

Классъ 485. Абажуры, рефлекторы, шары и т. п.

1. **Курженковы, братья**, Новгородская губ., Крестецкій у.
   Стеклянныя и хрустальныя принадлежности для лампъ.

Классъ 486. Люстры, подвѣсы, столовыя лампы и проч.

1. **Глѣбовъ, Н. и К°**, С.-Петербургъ.
   Арматура для электрическаго освѣщенія.
2. **Савельевъ, Василій Петровичъ**, С.-Петербургъ.
   Держатели, ниппеля, подвѣсы, бракеты, столовыя лампы, ручныя лампы съ предохранительными сѣтками, герметически закупоренныя лампы, плафоны, люстры, разныя арматуры.
3. **„Сименсъ и Гальске“**, С.-Петербургъ.
   Арматура для электрическаго освѣщенія.
4. **„Электронъ“, Товарищество Нижегородской электротехнической фабрики**, Нижній-Новгородъ.
   Люстры, бра и т. д.

Классъ 487. Образцы устройства электрическаго освѣщенія. Модели.

1. **Рюминъ, Николай Васильевичъ**, Нижній-Новгородъ, Большая Печерка.
   Устройство электрическаго освѣщенія на двухъ пароходахъ: «Императоръ Николай» и «Императрица Александра Ѳеодоровна», Пароходнаго Общества по Волгѣ.
2. **„Сименсъ и Гальске“**, С.-Петербургъ.
   Освѣщеніе Выставочнаго сада, казенныхъ выставочныхъ зданій и пути отъ Выставки къ Ярмаркѣ и въ городъ.

Классъ 488. Прожекторы.

1. **Глѣбовъ, Н. и К°**, С.-Петербургъ.
2. **„Сименсъ и Гальске“**, С.-Петербургъ.

Группа 144.

Электрометаллургія и электрохимія.

Классъ 490. Гальванопластика. Золоченіе, серебреніе и т. д.

1. **Енишерскій Евгеній Феликсовичъ**, фабрика художественныхъ металлическихъ издѣлій, Москва, Ольховка.
   Образцы примѣненія гальванопластическихъ работъ въ промышленности.
2. **Стабровскій, Л. Ф.**, Москва.
   Гальванопластическія издѣлія.

Классъ 491. Выдѣленіе металловъ изъ руды и сплавовъ. Очистка мѣди.

1. **Николаевъ, Иванъ Кузьмичъ**, Нижній-Новгородъ.
   Электрометаллы и соли изъ нихъ.

Классъ 492. Разныя примѣненія электролиза въ промышленности—очистка вина, полученіе олова съ обрѣзковъ жести, фабрикація металлическихъ красокъ и т. д.

1. **Тюриковъ, Алексѣй Флегонтовичъ**, Саратовъ, Провіантская ул., д. № 7.
   Газообразователь изъ воды водороднаго газа, предварительно заряженнаго электричествомъ.

Группа 145.

Электрическая обработка металловъ при высокой температурѣ.

Классъ 493. Спайка и сварка металловъ.—Классъ 494. Электроотливка и уплотненіе металлическихъ отливокъ. Задѣлываніе трещинъ и раковинъ въ металлическихъ предметахъ и выполненіе недостающихъ частей въ отливкахъ и т. п.—Классъ 495. Вспомогательные приборы—регуляторы, электрическіе паяльники и т. п.

1. **Русское Товарищество электрической обработки металловъ,** С.-Петербургъ, Малая Морская, д. № 9.
   Образцы электроотливки и уплотненія металловъ.

Группа 146.

Телеграфы, телефоны. Сигнальные приборы.

Классъ 496. Телеграфные аппараты различныхъ системъ, одиночнаго и многократнаго дѣйствія. Телеграфные аппараты для желѣзныхъ дорогъ. Аппараты для военныхъ телеграфовъ.

1. **Глѣбовъ, Н. и К°,** С.-Петербургъ.
   Телеграфные аппараты.
2. **Осипкій, Ф. А.,** Варшава.
   Телеграфные аппараты.
3. **„Сименсъ и Гальске",** С.-Петербургъ.
   Телеграфные аппараты.
4. **Сузинъ, Осипъ Ивановичъ,** телеграфный механикъ. Ивангородо-Домбровская ж. д., Радомъ.
   Два телеграфныхъ аппарата для передачи знаковъ Морзе индуктивными токами на большія и малыя разстоянія.

Классъ 497. Телефонные приборы и станціи различныхъ системъ. Коммутаторы и принадлежности. Телефоны для желѣзнодорожнаго дѣла. Телефоны въ военномъ дѣлѣ.

1. **Астафьевъ, Александръ Адріановичъ и Тотвенъ, Владиславъ Антоновичъ,** инженеръ-механикъ, С.-Петербургъ, Николаевская ул., № 8.
   Телефонъ.
2. **Глѣбовъ, Н. и К°,** С.-Петербургъ.
   Телефоны для военныхъ надобностей.
3. **Нагорскій, Владиславъ Михайловичъ,** С.-Петербургъ.
   Модель системы телефонированія четырехъ станцій по одному проводу. Слуховой телефонъ изобрѣтенія экспонента.
4. **Осипкій, Ф. А.,** Варшава.
   Телефонные аппараты.
5. **Рубановичъ, Владиміръ Николаевичъ,** Москва.
   Усовершенствованные экспонентомъ телефоны.
6. **„Сименсъ и Гальске",** С.-Петербургъ.
   Телефонные аппараты.
7. **Стабровскій, Л. Ф.,** Москва.
   Телефоны.
8. **Штейермань, В. М.,** Москва, Большая Полянка, № 7.
   Телефоны.
9. **Якобъ, Рихардъ,** Москва, уголъ Стар. Газетнаго пер. и Б. Никитской, д. Нейштадтъ.
   Телефоны съ микрофонами.

Классъ 499. Электрическая желѣзнодорожная сигнализація: приборы извѣстительные, приборы предупреждающіе; колокольная сигнализація; приборы для подачи помощи съ пути; сигнализація для огражденія станцій; приборы блокированія линій; электрическіе замыкающіе приборы для стрѣлокъ и сигналовъ и т. п.

1. **Глѣбовъ, Н. и К°,** С.-Петербургъ.
   Желѣзнодорожные аппараты по сигнализаціи.
2. **„Сименсъ и Гальске",** С.-Петербургъ.
   Аппараты желѣзнодорожной сигнализаціи.

Классъ 501. Пожарная сигнализація.

1. **„Сименсъ и Гальске",** С.-Петербургъ.
   Аппараты пожарной сигнализаціи.

Классъ 502. Сигнализація въ домашнемъ быту: нумерные аппараты, звонки, контактныя приспособленія, пуговки и проч.

1. **Анисимовъ, Матвѣй Никитичъ,** часовыхъ дѣлъ мастеръ, Нижній-Новгородъ, Троицкій пер., д. Гребенщикова.
   Электрическая клюшка-автоматъ.
2. **Корнель, В. И.,** Москва, Мясницкая, д. Ермаковыхъ.
   Предметы сигнализаціи.
3. **Паерскій, Л. М.,** Одесса.
   Электрическіе звонки съ принадлежностями къ нимъ.
4. **Савельевъ, Василій Петровичъ,** С.-Петербургъ.
   Электрическіе звонки, кнопки и нумерные приборы.
5. **Самарскій, А. Д.,** оптическій и электротехническій магазинъ, Москва, Газетный пер., д. Толмачевой.
   Электрическіе звонки съ принадлежностями къ нимъ.
6. **„Сименсъ и Гальске",** С.-Петербургъ.
   Электрическіе звонки.
7. **Стабровскій, Л. Ф.,** Москва, Мясницкая ул., д. Промышленнаго Музея.
   Электрическіе звонки.
8. **Фидользейдъ, С.,** Варшава, Маршалковская ул., № 117.
   Электрическіе звонки.
9. **Штейрманъ, В. М.,** Москва, Большая Полянка, № 7.
   Звонки, нумерные ящики.
10. **„Электронъ", Товарищество Нижегородской электротехнической фабрики,** Нижній-Новгородъ.
    Электрическіе звонки, нумерные аппараты, кнопки.
11. **Якобъ, Рихардъ,** Москва, уголъ Стар. Газетнаго пер. и Б. Никитской, д. Нейштадтъ.
    Звонки.

Группа 147.

Примѣненіе электрической энергіи къ разнымъ отраслямъ техники, промышленности въ домашней жизни.

Классъ 503. Громоотводы для зданій.—Классъ 504. Электрическіе часы. Хронографы.

1. **Астафьевъ, Александръ Адріановичъ, и Тотвенъ, Владиславъ Антоновичъ,** С.-Петербургъ.
   Электрическіе часы.
2. **Бондаревскій, Н. А.,** надсмотрщикъ желѣзнодорожнаго телеграфа, Подольская г., г. Могилевъ.
   Электрическіе столовые часы, работающіе безъ перемѣны элементовъ около полугода.
3. **Вѣшенковскій, Мовша Янкелевичъ,** Псковская губ., г. Новоржевъ.
   Автоматическіе контрольные часы для кассъ.

Классъ 505. Разные контрольные аппараты. Указатели. Предохранители отъ воровъ и т. п.

1. **Астафьевъ, Александръ Адріановичъ, и Тотвенъ, Владиславъ Антоновичъ,** С.-Петербургъ.
   Указатель станцій желѣзныхъ дорогъ въ пути.
2. **Мольтени, Иванъ Людвиговичъ,** Варшава, Маршалковская ул., д. № 87.
   Приборы собственнаго изобрѣтенія, электро-автоматическіе аппараты.
3. **Перскій, Константинъ Дмитріевичъ,** капитанъ, С.-Петербургъ, Вас. остр., 9 линія, д. 39—42.
   Электрическій аппаратъ, охраняющій помѣщенія отъ взломовъ и подкоповъ.
4. **Стельмаховичъ, Е. Ф.,** Севастополь.
   Рулевой показатель, водоуказатель для судовъ и баковъ. Судовой телеграфъ.
5. **Фидользейдъ, С.,** Варшава, Маршалковская ул., д. № 117.
   Электрическій замокъ, дѣйствующій помощью гальванической батареи.

Классъ 506. Приборы для нагрѣванія токомъ. Воспламенители.

1. **Глѣбовъ, Н. и К°,** С.-Петербургъ.
   Приборы для воспламененія запаловъ.

Классъ 508. Примѣненіе электричества къ медицинѣ и хирургіи.

1. **Осипкій, Ф. А.,** Варшава, Маршалковская ул., д. № 119.
   Электрическія машины для врачей.

Классъ 509. Разныя примѣненія, отдѣльно не поименованныя.

1. **Захаровъ, Николай Николаевичъ,** Москва, Донская ул., домъ Филимоновыхъ.
   Электрическій самопишущій планографъ.
2. **Табулевичъ, Владиміръ Викентьевичъ,** полковникъ по Адмиралтейству, С.-Петербургъ, Обуховскій сталелитейный заводъ.
   Приборы собственнаго изобрѣтенія: а) сигнальный огневой фонарь съ электрическимъ воспламенителемъ, б) сигнальный электрическій фонарь большого и малаго размѣра и в) тоже съ концентраціей свѣта.

Группа 148.

Классъ 510. Электротехническая литература и статистическія данныя по электротехникѣ.

1. **Императорскаго Русскаго Техническаго Общества VI отдѣлъ,** С.-Петербургъ, Екатерининскій каналъ, д. № 134.
   Журналъ «Электричество», 16 томовъ (за 16 лѣтъ). Электротехническая библіотека. Общедоступныя изданія по электротехникѣ.

ПОЖАРНЫЙ ПОДЪОТДѢЛЪ.

Группа 149.

Пожарныя машины, огнегасительные аппараты и ихъ принадлежности.

Классъ 511. Паровые и ручные пожарные насосы. Брандспойты и рукава.

1. **Бауэръ съ Сыновьями.**
   Пожарныя трубы.
2. **Бахаревъ, Александръ Ипатовичъ,** фирма «Русскій Трудъ», Пермь.
   Пожарная машина.
3. **Бернгардъ, Эглинъ,** Москва.
   Пожарныя машины.
4. **Блиновъ, Ѳедоръ Абрамовичъ,** Самарская губ., с. Балаково.
   Пожарныя машины.
5. **Демидовъ, Алексѣй Викторовичъ,** Костромская г., г. Кинешма.
   Льняные рукава; тесьма; станокъ для выработки рукавовъ.
6. **Дмитріева, Е., наслѣдники,** Москва.
   Пожарные рукава.
7. **Калашниковъ, Дмитрій Зосимовичъ,** Костромская губ., г. Кинешма.
   Льняные пожарные рукава.
8. **Квепиль, Іосифъ Францовичъ,** Волынская губ., г. Дубно.
   Ручная пожарная труба.
9. **Келеръ, Р.,** Москва.
   Пожарные рукава.
10. **Клеченскій, В.**
    Пожарный насосъ.
11. **Кузовниковъ, Александръ Ивановичъ,** Пермь.
    Ручная пожарная труба съ принадлежностями.
12. **Листъ, Густавъ, Торговый домъ,** машиностроительный заводъ, Москва.
    Пожарные насосы и другія принадлежности.
13. **Людвигъ и Смитъ,** Москва.
    Пожарныя трубы.
14. **Мейеръ, Германъ Гуго,** Рига.
    Пожарныя трубы, насосы и другія принадлежности.
15. **Мизютинъ, В. И.,** Новгородская губ., г. Череповецъ.
    Сельская пожарная труба.
16. **Николаевская желѣзная дорога.**
    Пожарный насосъ.
17. **Пэхъ, Антонъ,** Варшава.
    Насосы, пожарныя трубы и приводные ремни.
18. **Рамъ, Мельхіоръ Яковлевичъ,** Казань.
    Насосъ.
19. **Саутамъ, И.,** С.-Петербургъ.
    Пожарные рукава.
20. **Стремянтаревъ.**
    Пожарныя трубы.
21. **Третцеръ, Адольфъ,** Варшава.
    Пожарныя трубы и насосы.
22. **Урлаубъ, Францъ Федоровичъ,** С.-Петербургъ.
    Пожарныя трубы; ручные, паровые и центробѣжные насосы; пульзометры.
23. **Швейнфуртъ, Карлъ Людвиговичъ.**
    Пожарные рукава.
24. **Юго-Западныя желѣзныя дороги.**
    Пожарный насосъ съ принадлежностями.
25. **Юргенсъ, К. и К°,** Ревель.
    Пожарныя трубы; насосы чугунные и мѣдные; гайки для рукавовъ, втулки кольца для бочекъ.
26. **Яковлевъ, Евгеній Александровичъ,** С.-Петербургъ.
    Насосы.

Классъ 512. Пожарныя лѣстницы, сѣтки и др. приспособленія для спасанія погибающихъ отъ огня.

1. **Безюкъ, Григорій Демьяновичъ,** Гродно.
   Пожарный снарядъ для спасанія людей.
2. **Уралитъ.**
3. **Урлаубъ, Францъ Федоровичъ,** С.-Петербургъ.
   Пожарныя лѣстницы.
4. **Хлюпинъ,** Калужская губ.
   Щитъ.
5. **Яблоцкій, Владиміръ Владиславовичъ,** Нижній-Новгородъ.
   Пожарныя спасательныя складныя желѣзныя лѣстницы системы г. Яблоцкаго.

Классъ 514. Пожарный обозъ и его организація.

1. **Вольныя пожарныя Общества:** Иркутское, Орловское, Стрѣлецкое князя Львова, Брянское, Святогорское, Витебское, Рогнѣдинское.
   Знамена. Фотографіи.
2. **Курско-Харьково-Севастопольская желѣзная дорога.**
   Чертежи пожарныхъ принадлежностей почтоваго вагона въ вспомогательномъ поѣздѣ. Альбомъ, записка и чертежи по пожарному оборудованію на линіи.
3. **Курцъ, Ѳедоръ Ѳедоровичъ,** Одесса.
   Пожарная каска «Саламандра», со стволомъ.
4. **Либаво-Роменская желѣзная дорога.**
   Чертежи приспособленій Гомельскихъ мастерскихъ въ пожарномъ отношеніи.
5. **Николаевская желѣзная дорога.**
   Фотографіи набора пожарныхъ инструментовъ на одну станцію.
   Пожарная бочка.
6. **Соединенное Россійское Пожарное Общество.**
   Знамя Общества и пожарныхъ обществъ-членовъ Соединеннаго Россійскаго Пожарнаго Общества.
   Карта Россіи съ обозначеніемъ мѣста расположенія Обществъ, входящихъ въ составъ Соединеннаго Россійскаго Пожарнаго Общества.
   Картограмма и графическая таблица развитія дѣятельности Соединеннаго Русскаго Пожарнаго Общества.
   Отчеты о дѣятельности пожарныхъ Обществъ.
   Формы обмундированія и фотографическіе снимки членовъ пожарныхъ Обществъ.
   Сочиненія по пожарному дѣлу.
7. **Тверская Земская Управа.**
   Картограммы.
8. **Уральская желѣзная дорога.**
   Типы пожарныхъ машинъ.
9. **Чугуновъ, П.,** Казань.
   Пожарныя бочки.
10. **Юго-Западныя желѣзныя дороги.**
    Наборъ станціонныхъ пожарныхъ инструментовъ.
    Чертежи и фотографіи противупожарныхъ приспособленій дома Управленія дорогъ.

Отдѣлъ XIII.

СИБИРЬ. ТОРГОВЛЯ РОССІИ съ КИТАЕМЪ и ЯПОНІЕЙ.

(Въ зданіи, по плану XV).

Группа 150.

Классъ 515. Предметы, доставленные изъ Тобольской губерніи.

1. **Андреева, Я. П., наслѣдники,** Тюмень.
   Образцы издѣлій Никольской суконной фабрики.
2. **Балакшинъ и Ванюковъ, Товарищество,** г. Курганъ.
   Образцы почвъ и земледѣльческихъ орудій; чертежи и фотографіи. Продукты крахмально-паточнаго производства.
3. **Ботовъ, Анатолій Ѳедотовичъ,** ст. «Заводъ Уковскій».
   Сало топленое: баранье и говяжье.
4. **Вѣлыхъ, Сергѣй Яковлевичъ,** Курганскій округъ.
   Пимы и калоши.
5. **Варпаховскій, Николай Аркадьевичъ,** С.-Петербургъ.
   Коллекція по рыбному промыслу бассейна на р. Оби.
6. **Гилева, П. И., сыновья,** Тюмень.
   Мыло желтое.
7. **Душинъ-Горковичъ, А. А.,** Тобольская губ., Сургутъ.
   Коллекція быта инородцевъ и промысла ихъ. Коллекціи по лѣсному промыслу.
8. **Завьяловъ, Иванъ Максимовичъ,** Курганскій округъ.
   Овчины, шубы и пальто изъ шерсти.
9. **Зубрицкій, Александръ Меѳодіевичъ,** Тобольскъ.
   Чертежъ модели зимняго велосипеда, собственнаго изобрѣтенія.
10. **Колмаковы, братья, Товарищество,** Тюмень.
    Продукты крупчатаго производства. Масла, сало, мыло, свѣчи и пряники.
11. **Колмогоровъ, П. С., наслѣдники,** Тюмень
    Выдѣланныя кожи.
12. **Кудашевъ, Николай Семеновичъ.**
    Выдѣланныя кожи.
13. **Кудашевъ, Яковъ Семеновичъ,** Туринскъ.
    Выдѣланныя кожи.
14. **Матошинъ, А. В.,** Тобольская губ.
    Коллекція быта остяковъ.
15. **Мельгунова, Юлія Ильинична,** Тобольскъ.
    Издѣлія изъ мамонтовой кости.
16. **Общество попеченія объ учащихся въ учебныхъ заведеніяхъ,** Курганъ.
    Отчеты о дѣятельности Общества съ 1892 по 1896 годъ.
17. **Овешкова, Софія Ивановна,** Тобольскъ.
    Издѣлія изъ мамонтовой кости.
18. **Памфилова, Анна Яковлевна,** Тюмень.
    Образцы хлѣбовъ.
19. **Рыловъ, Матвѣй Семеновичъ,** Тюмень.
    Овчинныя шубы и валеная обувь.
20. **Собенинъ, Григорій Григорьевичъ,** г. Плуторовскъ.
    Овчины, шубы и пальто изъ шерсти.
21. **Тобольскій вспомогательный по устройству Выставки Комитетъ,** Тобольскъ.
    Коллекціи по сельскому хозяйству. Коллекція предметовъ быта и промысловъ Тобольской губерніи.
22. **Щербаковъ, Алексѣй и К°, Сибирское фабрично-торговое Товарищество,** Тюменьскій округъ.
    Бумага.
23. **Щуповъ, Иванъ Васильевичъ,** Тюмень.
    Сабанъ съ передками.
24. **Емельяновъ, Павелъ Ивановичъ,** Тюкалинскъ.
    Образцы хлѣбовъ.

Группа 151.

Классъ 516. Предметы, доставленные изъ Томской губерніи, съ Алтая и кабинетскихъ земель.

1. **Апошкинъ, Василій Гордѣевичъ,** Барнаулъ.
   Сбруя.
2. **Ароновъ, Матвѣй Михайловичъ,** Томскъ.
   Шапки и фуражки.
3. **Афонинъ, Петръ Тимоѳеевичъ,** Барнаульскій округъ, заводъ Сузунъ.
   Кожи.
4. **Важаевъ, Владиміръ Гавриловичъ,** Томскъ.
   Образцы почвъ и сѣмянъ; картограммы и фотографіи по сельскому хозяйству.
5. **Варанчуковъ, Николай Павловичъ,** Томскъ.
   Веревки, канаты.
6. **Вилькеръ, Г.,** Томскъ.
   Образцы бѣлошвейныхъ работъ и вышиванія.
7. **Дроздовъ, Николай Федотовичъ,** Томскъ.
   Овчинныя шубы.
8. **Дубровичъ, М., и Ароновъ, М.,** Томскъ.
   Скорняжныя издѣлія.
9. **Евстигнѣевъ, Ефимъ Ивановичъ,** Томскъ.
   Овчинныя шубы.
10. **Егоровъ, Николай Ильичъ,** Барнаулъ.
    Ружье.
11. **Ерогеевъ, Иванъ Алексѣевичъ,** Томскъ.
    Желтое мыло и кожсвенный товаръ.
12. **Ерофѣевы, братья,** Калискъ.
    Спиртъ, водки, наливки, ликеры. Мука.
13. **Ефимовъ, Егоръ Ефимовичъ,** Томскъ.
    Образцы хлѣбовъ, сѣмянъ и кормовыхъ травъ.
14. **Захватаевъ, Лаврентій Петровичъ,** Томскъ.
    Гармоніи.
15. **Зинаида,** монахиня, Томскъ.
    Работы дома трудолюбія при Томскомъ женскомъ монастырѣ.
16. **Злоказовъ, Ф. П., и Вороновъ, С. П.,** Барнаульскій округъ.
    Выдѣланныя кожи.
17. **Ивановъ, Яковъ Матвѣевичъ,** Томскъ.
    Гончарныя издѣлія.
18. **Ильинъ, Александръ Павловичъ,** Томскъ.
    Шлеи, сѣделки, уздечки.
19. **Кабинетъ Его Императорскаго Величества.**
    а) **Императорская Екатеринбургская гранильная фабрика.**
    Издѣлія изъ цѣнныхъ камней, ордеца, яшмъ и пр.; камни, необдѣланные; гротъ изъ цѣнныхъ камней и горѣлыхъ породъ.
    б) **Императорская Колыванская гранильная фабрика.**
    Издѣлія изъ самоцвѣтныхъ камней, яшмъ и проч.
    в) **Алтайскій Горный округъ.**
    Золото, серебро, мѣдь, желѣзо, матеріалы, руды; способы добыванія, чертежи, карты. Образцы древесныхъ породъ, соли и каменнаго угля.
    г) **Нерчинскій Горный округъ.**
    Золото шлиховое, самородное и рудное; серебро и серебро-свинцовая руда, графитъ, оловянный камень, киноварь, древесныя породы, каменный уголь, соль. Самоцвѣтные камни изъ хребта Адунъ-Челона. Утварь, предметы домашняго обихода, орочонъ, т. е. тунгусовъ-оленеводовъ.
    Рельефныя карты Алтайскаго и Нерчинскаго округовъ въ 10-ти верстномъ масштабѣ. Шары, изображающіе собою по объему количество добытаго золота съ начала золотопромышленности до 1896 года, въ настоящую величину. Модель паровой машины, изобрѣтенной **г. Полуновымъ** за 50 лѣтъ до машины Уатта, въ Барнаулѣ, на Алтаѣ.

20. **Каплановъ, Ф. П.,** Томскъ.
Сапожныя издѣлія.
21. **Каревъ, Иванъ Ѳедоровичъ,** Барнаульскій округъ.
Выдѣланныя кожи и опоекъ.
22. **Ковыршинъ, Устинъ,** Барнаульскій округъ.
Соломенныя шляпы.
23. **Колосовъ, Игнатій Ивановичъ,** Томскъ.
Шубы и овчины; мыло и свѣчи.
24. **Колосовъ, И. И. и К°,** Томскъ.
Сукно.
25. **Кононовъ,** Томскъ.
Типографскія работы.
26. **Корніенко, Ѳедоръ Ивановичъ,** Томскъ.
Таежное сѣдло.
27. **Крыловъ, Порфирій Никитичъ,** учредитель Сибирскаго Товарищества для сухой перегонки дерева, Томскъ.
Продукты сухой перегонки дерева.
28. **Кухтеринъ, Евграфъ и сыновья,** Томскъ.
Шведскія спички.
29. **Лепуновъ, Василій Прокопьевичъ,** Барнаульскаго округа, заводъ Сузунъ.
Опоекъ бѣлый.
30. **Липовцевъ, Сидоръ Родіоновичъ,** Томскъ.
Топоры.
31. **Ложниковъ, П. И. и Быховскій, И. С.,** Томскъ.
Кожи.
32. **Лягузовъ, Николай Степановичъ,** Барнаульскій округъ.
Топоры.
33. **Матвѣевъ, Петръ Дмитріевичъ,** Бійскъ.
Каменная чашка.
34. **Миллеръ, Екатерина Исаевна,** Томскъ.
Чулки и чулочно-вязальныя издѣлія.
35. **Михайловъ, Валеріанъ Ивановичъ,** Томскъ.
Фотографіи пріисковъ и геологическая карта Алтайскаго горнаго округа.
36. **Перетятъ, Николай Борисовичъ,** Томскъ.
Бѣлье.
37. **Пичугинъ, Григорій Антиповичъ,** Томскъ.
Кожа, вымѣланная подъ замшу.
38. **Пичугинъ, Ѳедоръ Ѳедосѣевичъ,** Томскъ.
Издѣлія гончарнаго производства.
39. **Платоновъ, И. К., и Судовская, Е. И.,** Барнаулъ.
Водки, наливки и спиртъ. Крупчатка.
40. **Поживилъ, Маркъ Петровичъ,** Барнаульскій округъ.
Корзиночныя издѣлія.
41. **Поляковъ, Иванъ Ивановичъ,** Барнаулъ.
Издѣлія изъ овчины.
42. **Прантъ, Юлія Августовна,** Барнаулъ.
Сода разныхъ сортовъ.
43. **Прянишниковъ, Пинтліонъ Самсоновичъ,** Нарымъ.
Рыба, икра, модели рыболовныхъ снарядовъ; звѣриныя шкуры.
44. **Пузиковъ, Николай Васильевичъ,** Барнаулъ.
Образцы живописныхъ работъ.
45. **Сабанцевъ, Максимъ Сергѣевичъ,** Бійскъ.
Пимы.
46. **Савинъ, Ѳедоръ Никифоровичъ,** Бійскъ.
Шитье; ремни изъ сыромятной кожи.
47. **Семеновъ, Николай Ѳеоктистовичъ,** Барнаулъ.
Мѣдныя издѣлія.
48. **Серафима,** игуменья, Томскъ.
Воздухи, шитые шелками и золотомъ; церковныя восковыя свѣчи.
49. **Соловкинъ, Владиміръ Ивановичъ,** Томскъ.
Искусственные цвѣты и растенія.
50. **Сухихъ, Николай Порфирьевичъ,** Томскъ.
Модель золотопромывательной машины.
51. **Терентьевъ, Карлъ Васильевичъ,** Барнаульскій округъ.
Овчины.
52. **Томскій вспомогательный по устройству Выставки Комитетъ,** Томскъ.
Коллекціи предметовъ быта и промысловъ Томской губерніи. Коллекціи по горному дѣлу и металлургіи. Коллекціи по сельскому хозяйству. Брошюры, чертежи, планы и карты.
53. **Ульяновъ, Яковъ Евграфовичъ,** Томскъ.
Кожевенныя издѣлія и желтое мыло.
54. **Управленіе Государственными Имуществами Томской губерніи.**
Карты казенныхъ земель, формаціи лѣсной флоры, образцы лѣсныхъ породъ (въ отрубкахъ) и фотографіи.
55. **Федуловъ, Иванъ Иннокентьевичъ,** Барнаулъ.
Крупчатка и манная крупа.
56. **Фильбертъ, Александръ Александровичъ,** Томскъ.
Ветчина и колбасныя издѣлія. Консервы изъ овощей и рыбы.
57. **Фукманъ, Борисъ Леонтьевичъ,** Томскъ.
Кожи и обувь.
58. **Фукманъ, Илья Леонтьевичъ,** Томскъ.
Мука, манная крупа, китайская ядрица.
59. **Харитоновъ, Ѳеофилъ Николаевичъ,** Томскъ.
Прицѣльный станокъ.
60. **Хохринъ, Ѳедоръ Аѳанасьевичъ,** Томскъ.
Гармонія.
61. **Шумихинъ, Артамонъ Семеновичъ,** Барнаулъ.
Желѣзные топоры.

Группа 152.

Классъ 517. Предметы, доставленные изъ Иркутскаго Генералъ-Губернаторства (Восточной Сибири).

1. **Акакій,** епископъ Енисейскій и Красноярскій, Красноярскъ.
Фотографіи и брошюры; коллекціи г. Тарасова.
2. **Александро-Невское винокуренное Товарищество,** Иркутскъ.
Спиртъ и водка.
3. **Алексѣевъ, Е. Е.,** Якутская обл.
Издѣлія изъ мамонтовой кости и рога.
4. **Аѳанасьевъ, А. П.,** Якутская обл.
Столярныя, токарныя и разныя работы въ оригиналахъ, моделяхъ и фотографіяхъ. Орудія звѣроловства. Модели и фотографіи вѣтряныхъ и водяныхъ двигателей. Замокъ подъ названіемъ «Сибирякъ».
5. **Байкаловъ, Григорій Петровичъ,** Минусинскъ.
Образцы хлѣбовъ.
6. **Безъязыковъ, Василій Сергѣевичъ,** Ачинскій округъ.
Образцы хлѣбовъ, масла и т. п.
7. **Бейдеръ, Василій Александровичъ,** Иркутскъ.
Мыло, свѣчи, соль и пр.
8. **Вережковъ, И. Н.,** Якутская обл.
Шкурки пушныхъ звѣрей и мѣха.
9. **Боголюбскій, Иннокентій Семеновичъ,** Нижнеудинскъ.
Образцы желѣзныхъ рудъ; чертежи, планы и описанія.
10. **Бочкаревъ, Всеволодъ Николаевичъ,** Иркутскъ.
Золото съ Чуло-Михайловскаго прииска Н. И. Томилова.
11. **Бутинъ, Михаилъ Дмитріевичъ,** Нижнеудинскій округъ.
Руды, литье и сталь Николаевскаго завода.
12. **Бутусинъ, Евгеній Игнатьевичъ,** Красноярскъ.
Икона. Рѣзныя рамы.
13. **Бѣлоголовый, Василій Аполлоновичъ,** Иркутскъ.
Водка и спиртъ.
14. **Васильевъ, Н. Б.,** Якутская обл.
Издѣлія изъ кожи; костюмы разныхъ народностей. Шкурки пушныхъ звѣрей и мѣха. Овощи, ягоды и коренья въ сушеномъ видѣ.
15. **Васильевъ, И. В.,** Якутская обл.
Продукты рыболовства.
16. **Вилюйскій Окружной Исправникъ,** Якутская обл.
Руды.
17. **Виникъ, И. З.,** Иркутскъ.
Мука; перловая крупа.
18. **Витковская, Ксенія Іосифовна,** Иркутскъ.
Переплеты и типографскія работы.
19. **Воробьевъ, Григорій Александровичъ,** Ачинскій округъ.
Бечевки и шнуры.
20. **Восточно-Сибирскій Отдѣлъ Императорскаго Русскаго Географическаго Общества,** Иркутскъ.
Образцы почвъ. Гербаріи, образцы породъ и почвъ Иркутской губерніи. Коллекціи по этнографіи.
21. **Горбатовъ, Петръ,** Красноярскій округъ.
Самопряха.
22. **Горный исправникъ Сѣверно-Енисейскаго Округа.**
Коллекція предметовъ Тунгусскаго обихода.
23. **Громова, Анна Ивановна,** Иркутскъ.
Шкурки, мѣха и чучела пушныхъ звѣрей; продукты рыболовства и типографскія работы.
24. **Гудковъ, Павелъ Кузьмичъ,** управляющій Енисейскими золотыми промыслами Н. В. Асташева, Красноярскъ.
Модели: шахтовой подземной разработки золотоноснаго пласта и зимней золотопромывательной машины.
25. **Гусева, Марія Александровна,** Минусинскъ.
Сахаръ-рафинадъ, пудра и песокъ. Крупа и мука.
26. **Девятовъ, Ѳедоръ Ѳедоровичъ,** Минусинскій округъ.
Образцы хлѣбовъ и сѣмянъ.
27. **Дектовъ, Константинъ Павловичъ,** Иркутскъ.
Сундуки.
28. **Дмитріевъ, С. Я.,** областной ветеринаръ, Якутская обл.
Болѣзни домашнихъ животныхъ въ фотографіяхъ и описаніяхъ.
29. **Дмитріевъ, Филиппъ,** Красноярскій округъ.
Деревянный волчій капканъ.
30. **Елизарьевъ, Николай Сергѣевичъ,** Ачинскій округъ.
Пенька. Образцы хлѣбовъ; медъ.
31. **Елпачевъ, Василій Васильевичъ,** Иркутскъ.
Сѣмена.
32. **Енисейскій общественный музей.**
Одежда, обувь и предметы изъ быта тунгусовъ, самоѣдовъ, юраковъ и остяковъ, отчеты, статьи и брошюры. Предметы туруханскаго звѣроловства.
33. **Ермыковъ, Михаилъ Ефремовичъ,** Красноярскій округъ.
Модель сабаки.
34. **Ермолаева, Ксенія,** Красноярскій округъ.
Скатерть льняная.
35. **Звѣревъ, Александръ Акимовичъ,** Иркутская губ.
Кожаная обувь.
36. **Зиперманъ, Василій Яковлевичъ,** Иркутскъ.
Водка и спиртъ.
37. **Зубриловъ, В. П.,** Якутская обл.
Кормовыя травы и суррогаты. Продукты рыбныхъ промысловъ.
38. **Зыковъ, Ѳедоръ Ивановичъ,** Ачинскій округъ.
Кожи и кожевенныя издѣлія.
39. **Иверскій Енисейскій монастырь.**
Воздухъ для виноса Св. Креста.
40. **Иркутскій вспомогательный по устройству Выставки Комитетъ.**
Коллекціи по сельскому хозяйству; обзоры, описанія, планы, чертежи и фотографіи.
41. **Иркутскій дѣтскій пріютъ.**
Рукодѣлія и работы учениць, фотографіи пріюта.
42. **Исправники Сѣверныхъ округовъ,** Якутская губ.
Непромокаемая кожа и дымленая рондуга; издѣлія изъ кожи; упряжки, сѣдла и нарты въ моделяхъ и фотографіяхъ; костюмы. Орудія промысловъ и звѣроловства.
43. **Іохельсонъ, В. И.,** Якутская обл.
Образцы орнаментовъ. Фотографіи домашнихъ животныхъ Якутской области.
44. **Комоловы, братья М. В. и П. И.,** Красноярскъ.
Березовые стулья.
45. **Копыловъ, Михаилъ,** священникъ, Иркутская губ.
Фотографическіе виды Нилговой пустыни; брошюры о водахъ Нилговой пустыни.
46. **Красноярскій Отдѣлъ Императорскаго Московскаго Общества Сельскаго Хозяйства.**
Образцы хлѣбовъ и сѣмянъ.
47. **Кродкевскій, Иванъ,** Туруханскъ.
Подсѣчники изъ мамонтовой кости.

48. **Кудрявцевъ, Емельянъ Ѳедоровичъ**, Красноярскъ и Ачинскъ.
Образцы типографскихъ работъ.
49. **Кузнецовъ, Романъ Ефремовичъ**, Красноярскій округъ.
Серпъ.
50. **Кушнаревъ, А. М.**, Якутская обл.
Шкурки пушныхъ звѣрей и мѣха.
51. **Лазичевъ, Герасимъ Ѳедоровичъ**, душеприказчикъ и распорядитель дѣлами умершаго И. Д. Черемныхъ, Енисейскъ.
Горныя породы Южно-Енисейскаго округа, модели золотопромывательныхъ машинъ и самородокъ золота.
52. **Лейбинъ, Абрамъ Анисимовичъ**, Иркутскъ.
Искусственныя минеральныя воды.
53. **Лепчиковъ, П. Х.**, Якутская обл.
Костюмы якутовъ.
54. **Мархинскіе поселяне**, Якутская обл.
Образцы почвъ и хлѣбовъ; фотографіи огородовъ.
55. **Маточкаева, Евдокія Ивановна**, Красноярскій округъ.
Холстъ.
56. **Минусинскій музей.**
Предметы быта и промысловъ Енисейской губерніи. Коллекціи по сельскому хозяйству. Коллекціи по рыбнымъ промысламъ и звѣроловству, по садоводству и огородничеству и по лѣсоводству. Коллекціи по этнографіи.
57. **Моисеева, Евдокія Ивановна**, Красноярскій округъ.
Льняной холстъ.
58. **Нейманъ, І. Л. и Цейклинъ, С. С.**, Иркутскъ.
Мыло и свѣчи.
59. **Неустроевъ, П. В.**, Якутская обл.
Издѣлія изъ кожи.
60. **Нечаевы, братья**, Иркутскъ.
Спиртъ и водка.
61. **Никифоровъ, В. В.**, инородецъ, Якутскъ.
Издѣлія изъ глины и дерева; фотографіи съ нихъ; красильныя вещества; музыкальные инструменты: дудка, бубенъ и др. Модели и фотографіи сельскохозяйственныхъ орудій, построекъ, фотографіи животныхъ; коренья. Брошюры по рыболовству. Фотографіи школъ, ихъ обстановки и сцены изъ школьнаго быта.
62. **Нѣмчиновъ, В.**, Минусинскъ.
Коллекція инородческихъ предметовъ, одежда и фотографіи.
63. **Обжоринъ, Степанъ Николаевичъ**, Ачинскъ.
Образцы хлѣбовъ.
64. **Орельскій, Владиславъ Ивановичъ**, Иркутскъ.
Кожи, сапоги и ботинки.
65. **Орловинъ, Иларіонъ Егоровичъ**, Бутурусскій округъ.
Предметы охотничьяго промысла; шкуры звѣрей. Издѣлія изъ кожи и мамонтовой кости.
66. **Павловскіе поселяне**, Якутская обл.
Фотографіи огородовъ.
67. **Паршаковъ, Павелъ Семеновичъ**, Иркутская губ.
Шведскія спички.
68. **Патушинскій, Яковъ Григорьевичъ**, Иркутскъ.
Спиртъ.
69. **Пензина, Анна**, Красноярскій округъ.
Перчатки изъ заячьей шерсти.
70. **Перевалдов, Иванъ Даниловичъ**, Иркутская губ.
Посуда фарфоровая и фаянсовая.
71. **Пихтинъ, Александръ Васильевичъ**, Иркутскъ.
Водка.
72. **Подгорбунскій, Иннокентій Васильевичъ**, Иркутскъ.
Изобрѣтенныя экспонентомъ счетныя таблицы для математическихъ исчисленій.
73. **Половниковъ, Павелъ Андреевичъ**, Иркутскъ.
Баварское пиво.
74. **Пономаревъ, Борисъ Николаевичъ**, Красноярскій округъ.
Шкатулка корельской березы.
75. **Попповъ, Іоасафъ**, Якутская обл.
Сѣдло женское.
76. **Поряковъ, И. Д.**, Якутская обл.
Вяленое мясо и молочные скопы. Костюмы разныхъ народностей.
77. **Принцевъ, Н. П.**, Якутская обл.
Модели и фотографіи сельскохозяйственныхъ построекъ; образцы продуктовъ домашнихъ животныхъ. Красильныя вещества; модели и фотографіи телѣгъ, дровней, нартъ и т. п.
78. **Протодьяконова, Марья Тимоѳеевна**, Красноярская обл.
Пряжа.
79. **Прянишниковъ, Степанъ Ивановичъ**, Ачинскъ.
Образцы хлѣбовъ.
80. **Пузиковъ, Василій Степановичъ**, Красноярскъ.
Кресло изъ роговой кости.
81. **Пузынъ, Чеславъ Павловичъ**, Иркутскъ.
Гончарныя издѣлія.
82. **Саввиновъ, Емельянъ Вонифатьевичъ**, Красноярскъ.
Образцы хлѣбовъ.
83. **Слѣпцовъ, А. И.**, Якутская обл.
Издѣлія изъ металловъ.
84. **Слѣпцовъ, В. Я.**, Якутская обл.
Издѣлія изъ растительныхъ волоконъ (половики, веревки и т. п.) и изъ мамонтовой кости и рога.
85. **Слѣпцовъ, И. М.**, Якутская обл.
Издѣлія изъ волоса животныхъ (возжи, веревки, сѣтки, сита и проч.).
86. **Соловьевъ, И. Г.**, Якутская обл.
Издѣлія изъ металловъ; столярные и др. инструменты; модели и фотографіи. Рудъ.
87. **Соловьевъ, Аѳанасій Ивановичъ**, Красноярскій округъ.
Вятель для ловли рыбы.
88. **Соловьевъ, Г. И.**, Якутская обл.
Костюмы.
89. **Сосновскій, М. И.**, Якутская обл.
90. **Софійскій, И. М.**, директоръ учительской семинаріи, Красноярскъ.
Брошюры, чертежи, карты и отчеты; письменныя работы учениковъ и учениць Енисейской губерніи за $18^{84}/_{85}$ уч. годъ (по русскому языку и ариѳметикѣ). Климатологическія картограммы.
91. **Тарасовъ, Николай Герасимовичъ**, Красноярскъ.
92. **Товарищество Ивано-Андреевскаго винокуреннаго завода**, Иркутскъ.
Спиртъ.
93. **Ѳедоровъ, Василій Васильевичъ**, Иркутскъ.
Образцы типографскихъ работъ.
94. **Хребтовы, братья**, Иркутскъ.
Мыло.
95. **Худоногова, Татьяна Семеновна**, Красноярскій округъ.
Скатерть льняная съ бумажнымъ уткомъ.
96. **Челпановъ, Ѳедоръ Петровичъ**, Иркутская губ.
Модели судовъ и баркасовъ, строющихся на Байкалѣ и рѣкѣ Ангарѣ.
97. **Шалыгинъ, Иванъ Ѳеофановичъ**, Красноярскій округъ.
Кожи.
98. **Щербаковъ, Михаилъ Павловичъ**, Енисейскъ.
Водка и пиво.
99. **Щербининъ, Андрей Поликарповичъ**, Красноярскъ.
Фуражки и шапки.
100. **Юдинъ, Геннадій Васильевичъ**, Красноярскъ.
Водка.
101. **Яговкинъ, Алексѣй Васильевичъ**, Ачинскій округъ.
Образцы хлѣбовъ.
102. **Янковская, Викторія Феликсовна**, Иркутская губ.
Пшеница и крупчатка разныхъ сортовъ.
103. **Яновскій**, Балаганскій окружный исправникъ, Иркутская губ., Балаганскъ.
Модели сельскохозяйственныхъ орудій. Образцы минераловъ, ископаемыхъ и т. п. Образцы кустарнаго производства.

Группа 153.

Классъ 518. Предметы, доставленные изъ Приамурскаго края.

1. **Алексѣевъ, В. А.**, Благовѣщенскъ.
Мельничные продукты.
2. **Амурское торгово-промышленное товарищество.**
Издѣлія канатнаго завода.
3. **Амурскихъ земледѣльцевъ группа.**
Образцы хлѣбовъ и земледѣльческихъ орудій.
4. **Бабицевъ, В. Ф.**, Владивостокъ.
Шкуры и чучела звѣрей.
5. **Бринеръ, Ю. И.**, Владивостокъ.
Модели судовъ каботажнаго плаванія. Коллекція по лѣсопромышленности.
6. **Буѣвичъ, Д. М.**, Забайкальская обл.
Образцы продуктовъ винокуреннаго производства.
7. **Бюргинъ**, Владивостокъ.
Образцы произведеній чугуннолитейнаго завода.
8. **Ваховичъ**, Владивостокъ.
Образцы издѣлій маслобойнаго завода.
9. **Вейнерманъ**, Забайкальская область, г. Срѣтенскъ.
Мыло.
10. **Владивостокское благотворительное общество.**
Фотографіи зданій и работы ученицъ.
11. **Голдобинъ, Н. И.**
Мельничные продукты.
12. **Дембя, Г.**, Владивостокъ.
Модели снарядовъ для морскихъ промысловъ.
13. **Залѣскій, М. І.**, инженеръ-механикъ, Забайкальская область, Нерчинскъ.
Проектъ винокуреннаго завода на 480 пуд. кукурузы въ день.
14. **Зарембо, братья**, Чита.
Кожевенныя произведенія.
15. **Зерентуйскій пріютъ Забайкальскаго отдѣла Общества попеченія о семьяхъ ссыльно-каторжныхъ**, г. Чита.
Предметы одежды питомцевъ и ихъ работы.
16. **Кейзерлингъ, графъ**, Владивостокъ.
Продукты китобойнаго промысла.
17. **Колеплъ, И. А.**, Чита.
Образцы издѣлій кожевеннаго и мыловареннаго заводовъ.
18. **Костроминъ, А. И.**, Чита.
Альбомы фотографическихъ видовъ и типовъ Забайкалья.
19. **Крюковъ, Н. А.**, агрономъ при Приамурскомъ генералъ-губернаторѣ, Приамурскій край.
Коллекціи по сельскому хозяйству крестьянскихъ и казачьихъ хозяйствъ; статистическія таблицы съ хозяйственно-экономическими данными края.
20. **Лапкинъ**, Благовѣщенскъ.
Издѣлія кожевеннаго завода.
21. **Левентасъ**, Благовѣщенскъ.
Издѣлія шапочной мастерской.
22. **Линдтольмъ, О. В.**, ферма, Южноуссурійскій край.
Образцы продуктовъ собственнаго хозяйства и паровой мукомольной мельницы. Модель дока во Владивостокскомъ портѣ. Орудія, употребляемыя въ китобойномъ дѣлѣ.
23. **Лукинъ, В. М.**, Благовѣщенскъ.
Образцы продуктовъ винокуреннаго производства.
24. **Лукинъ, В. М.**, Благовѣщенскъ.
Образцы кожъ. Мельничные продукты.
25. **Львова**, Владивостокъ.
Образцы произведеній чугуннолитейнаго завода.
26. **Лѣсное управленіе Амурской и Приморской областей.**
Образцы древесныхъ породъ, сѣмянъ лѣсныхъ деревьевъ и проч. Модели звѣроловныхъ снарядовъ.
27. **Менардъ, А.**, Владивостокъ.
Фотографіи скота и лошадей собственной фермы. Образцы гранита.
28. **Мокинъ и К°**, Благовѣщенскъ.
Образцы типографскихъ работъ.
29. **Монаковъ**, Южно-Уссурійскій край, с. Никольское.
Мыло.
30. **Монковскій, С. А.**, г. Хабаровскъ.
Коллекціи по этнографіи.
31. **Низарова**, Благовѣщенскъ.
Кирпичи.

32. **Паровая мельница Военнаго Министерства,** с. Черниговка.
Образцы продуктовъ мельницы.
33. **Портнягинъ, И. М.,** Нерчинскій заводъ.
Фотографіи.
34. **Пьянковъ, М. П. съ братьями,** Приморская обл.
Образцы продуктовъ винокуреннаго производства.
35. **Ружицкій,** Благовѣщенскъ.
Кирпичи.
36. **Русское Товарищество котиковыхъ промысловъ,** Командорскіе о-ва.
Котиковыя шкуры и коллекція птицъ.
37. **Семеновъ, Я. Л.,** Владивостокъ.
Продукты морскихъ промысловъ.
38. **Середкинъ и К°,** Забайкальская обл., Срѣтенскъ.
Издѣлія шубнаго завода.
39. **Синицинъ, И. Д.,** Кяхта.
Чучело кабарги.
40. **Старцевъ,** Владивостокъ.
Огнеупорные кирпичи и глина.
41. **Стругалинъ,** Благовѣщенскъ.
Мыло.
42. **Суворовъ,** Владивостокъ.
Образцы издѣлій спичечной фабрики.
43. **Тетюховъ, Х. П.,** Благовѣщенскъ.
Образцы продуктовъ паровой вальцовой мельницы.
44. **Тифонтай,** Хабаровскъ.
Чучела звѣрей и мѣха.
45. **Товарищество Амурскаго цемента,** Забайкальская ж. дор.
Цементъ.
46. **Троицкосавская Городская Управа.**
Альбомъ видовъ г. Троицкосавска и Кяхты.
47. **Управленіе острова Сахалина.**
Образцы сѣмянъ хлѣбовъ, земледѣльческихъ орудій. Образцы различныхъ древесныхъ породъ. Издѣлія тюремныхъ мастерскихъ.
48. **Федченко и Гридасовъ,** Верхнеудинскъ.
Издѣлія маслобойнаго завода.
49. **Фейбушевичъ,** Забайкальская обл., Нерчинскъ.
Мыло.
50. **Фикъ, Густавъ,** Южноуссурійскій край.
Образцы продуктовъ собственнаго хозяйства и коллекція корейско-китайскихъ предметовъ по сельскому хозяйству.
51. **Хабаровскій Музей Императорскаго Русскаго Географическаго Общества,** Хабаровскъ.
Коллекціи по этнографіи, фотографіи.
52. **Хлѣбниковы, братья,** Хабаровскъ.
Образцы виноградная вина изъ уссурійскаго винограда.
53. **Черкашинъ,** Благовѣщенскъ.
Мыло.
54. **Читинскій Музей Императорскаго Русскаго Географическаго Общества,** Чита.
Коллекція кустарныхъ произведеній Забайкальской области.
55. **Чуринъ и К°,** Благовѣщенскъ.
Веревочно-канатныя издѣлія.
56. **Чуринъ, П. Я. и К°,** Благовѣщенскъ.
Чучела звѣрей, шкуры и зимнія одежды; издѣлія кожевеннаго завода.
57. **Шимкевичъ, П. П.,** Хабаровскъ.
Коллекція по этнографіи.
58. **Шулынгинъ,** Владивостокъ.
Веревочно-канатныя издѣлія.

Группа 154.

Классъ 519. Предметы, доставленные изъ Степного Генералъ-Губернаторства и Тургайской области.

1. **Ансеровъ,** Семипалатинская область, г. Карқаралинскъ.
Коллекція горныхъ породъ.
2. **Аристовъ,** шубная мастерская, Омскъ.
Доха, мѣховыя издѣлія.
3. **Баумъ,** Вѣрный.
Образцы шелка и коконовъ. Образцы древесныхъ породъ.
4. **Гавриловъ,** Семирѣченская область.
Табакъ и папиросы.
5. **Демидовъ.** Омскъ.
Изданія типографіи.
6. **Деровъ,** Семипалатинская область, Павлодаръ.
Образцы каменнаго угля.
7. **Дмитріевъ-Мамоновъ, А. И.,** Омскъ.
Автографія сибирскихъ дѣятелей.
8. **Ерофѣева, Таисія Васильевна,** Омскъ.
Руководство кройки и шитья дамскихъ нарядовъ.
9. **Завѣдующій Семипалатинской сельскохозяйственной школой,** Семипалатинскъ.
Издѣлія изъ войлока: одежда, футляры для бутылокъ, валенки; шляпы; издѣлія изъ кожи и дерева.
10. **Западно-Сибирскій Отдѣлъ Императорскаго Русскаго Географическаго Общества,** Омскъ.
Коллекціи по этнографіи инородческаго населенія: киргизъ, дунганъ, таранчей. Юрта, одежда, предметы домашняго обихода, образцы кустарныхъ издѣлій. Коллекціи кустарныхъ издѣлій крестьянъ и казаковъ Степныхъ областей. Коллекціи полезныхъ ископаемыхъ Степного края и частью Тобольской губерніи: металлы, руды, глины, камни и пр. Коллекціи по археологіи и исторіи Степного края. Сельское хозяйство въ образцахъ злаковъ и сѣмянъ, моделяхъ сельскохозяйственныхъ орудій. Карты, планы, рисунки, чертежи, діаграммы, картограммы, фотографіи и таблицы; труды и изданія Отдѣла.
11. **Ивановъ,** Семирѣченская область, г. Пишпекъ.
Фрукты, овощи и консервы изъ фруктовъ казенныхъ садовъ.
12. **Маркинъ, Иванъ Тимоѳеевичъ,** г. Вѣрный.
Восковыя свѣчи.
13. **Мерінъ,** Омскъ.
Издѣлія золотошвейной мастерской.
14. **Недзвѣцкіе, А. и В.,** г. Вѣрный.
Консервы изъ овощей.
15. **Нуднеръ,** Омскъ.
Изданія и труды типографіи Омскаго Окружнаго Штаба.
16. **Общество попеченія о начальномъ образованіи,** Омскъ.
Карты и картограммы.
17. **Омскій тюремный замокъ.**
Издѣлія арестантовъ изъ дерева, соломы, холста, кожи и войлока.
18. **Омское Медицинское Общество.**
Гербарій; труды Общества.
19. **Омское Общество правильной охоты.**
Шкуры звѣрей, чучела птицъ, модели звѣроловныхъ снарядовъ-ловушекъ. Отчеты Общества.
20. **Оружейная мастерская Сибирскаго Казачьяго войска,** Омскъ.
Наборъ инструментовъ (модели), модель винтовки новаго образца и кожаное казачье сѣдло съ полнымъ приборомъ.
21. **Остафьевъ, В. А.,** Омскъ.
Труды по изученію переселенческаго движенія въ Западной Сибири.
22. **Пантусовъ, Н. Н.,** Вѣрный.
Труды по изученію быта инородцевъ Семирѣченскаго края; снимки съ надписей несторіанскихъ памятниковъ.
23. **Плаховъ, А. П.,** Омскъ.
Коллекціи по археологіи края.
24. **Протормасъ, Иванъ Петровичъ,** Омскъ.
Табакъ и папиросы.
25. **Пугасовъ, Н. Я.,** Вѣрный.
Выдѣланныя кожи и водка.
26. **Романенковъ съ сыновьями,** Вѣрный.
Табакъ и папиросы.
27. **Свѣтоносовъ, И. Ф.,** Вѣрный.
Искусственная горчица, прессованный суррогатъ чая.
28. **Селивановъ, А. В.,** Омскъ.
Вышивки киргизскъ и татарокъ.
29. **Семипалатинской областной Музей.**
Коллекціи по этнографіи и археологіи края.
30. **Семипалатинскій статистическій Комитетъ.**
Изданія и труды.
31. **Семирѣченскій статистическій Комитетъ,** Вѣрный.
Изданія и труды.
32. **Скалепова,** Омскъ.
Издѣлія бѣлошвейной мастерской.
33. **Сунгуровъ, И. Г.,** Омскъ.
Изданія типографіи.
34. **Сусловъ,** Акмолинская область, Кокчетавскій у.
Выдѣланныя кожи.
35. **Терентьевъ, Илья Федотовичъ,** Семирѣченская область, г. Пишпекъ.
Ящикъ хмѣль.
36. **Управленіе Государственными Имуществами Степныхъ Областей,** Омскъ.
Коллекція древесныхъ породъ; отрубки и кустарники.
37. **Федоровъ и Михаэлисъ,** Семипалатинская область, г. Усть-каменогорскъ.
Образцы мела, воска; углей.
38. **Хахловъ,** Семипалатинская область, г. Зайсанъ.
Образцы меда и каменнаго угля.
39. **Хозяйственное Правленіе Сибирскаго казачьяго войска,** Омскъ.
Коллекціи по рыболовству: сѣти, снасти, лодка, орудія лова; образцы рыбъ. Рукодѣлія казачьихъ женскихъ школъ и казачьяго населенія. Сельскохозяйственныя сѣмена, злаки, табакъ; соль; древесныя породы, продукты ихъ. Модель казачьяго дома.
40. **Шарита Джемала Хамидуллина,** Акмолинская обл., г. Петропавловскъ.
Атласная скатерть, вышитая шелками.
41. **Шмедель фонъ, Юлій Карловичъ,** Семипалатинская область, г. Усть-Каменогорскъ.
Модель золотопромывательной машины.
42. **Юдашевъ и Абдулваліевъ,** Вѣрный.
Шкуры звѣрей. Предметы одежды инородческаго населенія.

Группа 155.

Классъ 520. Коллекція образцовъ товаровъ, составляющихъ предметъ ввоза и вывоза въ торговлѣ Китая и Японіи съ Россіей и другими государствами.

1. **Кяхтинско-Китайское купечество.**
Коллекціи чаевъ.
2. **Министерство Финансовъ.**
Коллекція, собранная тайн. сов. Н. П. Забугинымъ.
3. **Сугіуръ,** Владивостокъ.
Коллекція товаровъ, ввозимыхъ въ Приамурскій край изъ Японіи.
4. **Тифонтай, Тунли и Юнхосанъ,** Владивостокъ и Хабаровскъ.
Коллекція товаровъ, вывозимыхъ въ Приамурскій край изъ Китая и вывозимыхъ въ Китай.
5. **Хабаровскій Музей Императорскаго Русскаго Географическаго Общества,** Хабаровскъ.
Коллекція чаевъ изъ Китая.

Отдѣлъ XIV.

СРЕДНЯЯ АЗІЯ; ТОРГОВЛЯ РОССІИ съ ПЕРСІЕЙ.

Группа 156.

(Въ зданіи, по плану X).

Классъ 521. Предметы, доставленные изъ Туркестанскаго края.

1. **Алексѣевъ,** Ташкентъ.
   Образцы хлѣбовъ въ зернѣ и снопахъ.
2. **Алоизи, І. М.,** Коканд.
   Коллекція продуктовъ шелковаго производства.
3. **Аму-Дарьинскій подкомитетъ по участію на Выставкѣ,** г. Петроалександровскъ.
   Модели лодокъ и сѣтей; орудія рыбнаго промысла въ Аму-Дарьѣ. Кендырь въ стебляхъ и въ волокнѣ. Кувшины изъ мездры, кучи.
4. **Аѳанасьевъ,** Ташкентъ.
   Сѣдла.
5. **Аѳрамовичъ,** самаркандскій уѣздный врачъ, Самаркандъ.
   Фотографическіе снимки больныхъ проказою и «ришток». Туземныя лѣчебныя снадобья. Соленія грязи озера Тузъ-Кангъ.
6. **Воложинскій, Иванъ Осиповичъ,** Ташкентъ.
   Картины и фотографіи; виды Туркестанскаго края, Хивы и Бухары.
7. **Бухарское Правительство,** Бухара.
   Образцы сѣмянъ сельскохозяйственныхъ и садовыхъ растеній, образцы плодоводства, садовыя орудія, плодовыя деревья, конская сбруя, охотничьи принадлежности, мѣстное оружіе, рыболовныя орудія, шкуры мѣстной фауны, образцы лѣсныхъ породъ, образцы мѣстныхъ издѣлій изъ волокнистыхъ веществъ, образцы издѣлій изъ мѣди, дерева, глины и др. кустарныя издѣлія; ковры, золотошвейныя работы, предметы одежды разныхъ классовъ населенія ханства, образцы ремесленныхъ издѣлій, книги и учебныя пособія учебныхъ заведеній. Модели разныхъ построекъ. Модель Бухарской аптеки съ медикаментами и коллекція хирургическихъ инструментовъ. Образцы вывозныхъ и ввозныхъ товаровъ.
8. **Вирскій,** коммиссаръ Самаркандской поземельно-податной коммиссіи, Самаркандъ.
   Сельскохозяйственная карта Дагбитской волости, Самаркандскаго уѣзда.
9. **Витте, Э. Э.,** Новый Маргеланъ.
   Пиво.
10. **Врублевскій,** Самаркандъ.
    Каменный уголь.
11. **Гершеновичъ,** Ташкентъ.
    Парикмахерскія издѣлія изъ верблюжьей шерсти.
12. **Глинка-Янчевскій,** Ташкентъ.
    Растительныя масла, хлопокъ.
13. **Гребнеръ,** Ташкентъ.
    Коллекція огородныхъ сѣмянъ.
14. **Дейчъ,** Ташкентъ.
    Обувь мужская и дамская.
15. **Дюршмидтъ,** Ташкентъ.
    Овчины, мерлушки и каракуль (выдѣланные), кишки бараньи сушеныя, соль, сѣмя цицварное и люцерны.
16. **Джановъ, Юсупжанъ Ибрагимъ,** Ташкентъ.
    Мѣстныя шелковыя матеріи, ковры, вышивки и металлическія издѣлія.
17. **Ивановъ,** классный топографъ Туркестанскаго Военно-Топографическаго Отдѣла, Ташкентъ.
    Рельефная карта ирригаціонной системы р. Чирчика, орошающей долину Ташкента.
18. **Ивановъ, Н. И.,** Ташкентъ.
    Спиртъ, водка, пиво, виноградное вино, хмѣль, матеріалы стекловаренія, каменный уголь, свинецъ.
19. **Каменскіе, братья,** Ташкентъ.
    Образцы сѣмянъ сельскохозяйственныхъ растеній, хлопокъ, стебли и волокно конопли, веревки и канаты, оберточная бумага и образцы типографской и литографской работы.
20. **Карѣевъ, Абдарасулъ Мауланъ,** Ташкентъ.
    Шелковыя издѣлія.
21. **Краузе, І. І.,** Ташкентъ.
    Сухіе и консервированные фрукты, шелкъ, образцы производства химической лабораторіи.
22. **Максутбаевъ, Худайберганъ,** Ташкентъ.
    Шелковые товары.
23. **Моше, А. Ф.,** Ташкентъ.
    Виноградное вино.
24. **Мухамедовъ, Мирза Абдула Иса,** Ташкентъ.
    Шелковыя матеріи, вышивки и сушеные фрукты.
25. **Мухамедовъ, Джанъ-Махмудъ,** Коканд.
    Серебряный чеканный кумганъ съ бирюзовою инкрустаціей.
26. **Мухамедовъ, Тоджи Мухамедъ Иса,** Ташкентъ.
    Шелковыя и шерстяныя матеріи, вышивки и металлическія издѣлія.
27. **Мышенковъ,** горный инженеръ, Ташкентъ.
    Образцы рудъ, каменный уголь.
28. **Мустафаевъ,** Тегеранъ.
    Образецъ древняго персидскаго почерка, въ видѣ надписи полъ портретомъ Государя Императора.
29. **Назаровъ,** Ташкентъ.
    Масло изъ земляныхъ орѣховъ.
30. **Ніязовъ, Шакаржанъ,** Самаркандъ.
    Шелковыя и шерстяныя издѣлія.
31. **Первушинъ, Н. И., съ братьями,** Ташкентъ.
    Очищенное вино и дистиллированный спиртъ. Табакъ и папиросы. Вино виноградное.
32. **Петрова,** Ташкентъ.
    Сѣра. Озокеритъ. Асфальтъ. Квасцы. Селитра. Каменный уголь. Нефть.
33. **Пороховскій, Петръ Созонтовичъ,** Самаркандъ.
    Вино.
34. **Представители Эмира Бухарскаго,** Бухара.
    Серебряныя блюда и оружіе бухарской выдѣлки, изъ сокровищницы Эмира Бухарскаго.
35. **Предсѣдатель XIII отдѣла Ташкентскаго Комитета по участію въ Выставкѣ,** Ташкентъ.
    Образцы товаровъ по торговлѣ Туркестана съ Китаемъ, Бухарою и Афганистаномъ.
36. **Прокинъ,** Самаркандъ.
    Водка.
37. **Прокофьевъ,** Новый Маргеланъ.
    Виноградное вино.
38. **Саковичъ,** инженеръ, завѣдующій ирригаціей, Ферганская область, Новый Маргеланъ.
    Планы ирригаціонныхъ сооруженій Ферганы. Діаграммы и фотографіи по ирригаціи.
39. **Самаркандскій вспомогательный по устройству Выставки Комитетъ.**
    Образцы почвъ. Сельскохозяйственныя растенія. Модели построекъ. Три коллекціи хозяйствъ: а) зажиточнаго, б) средняго и в) малоземельнаго. Фотографическіе снимки домашнихъ животныхъ. Звѣроловство и охотничьи орудія. Планы лѣсныхъ насажденій на образцы древесныхъ породъ разнаго возраста, насаждаемыхъ для обвесенія горъ; коллекція по хлопководству. Кустарное и ремесленное производства. Строительные матеріалы. Модель портала-памятника Гуръ-Эмира. Лѣчебныя заведенія, благотворительныя учрежденія.
40. **Самаркандская тренажная станція,** Самаркандъ.
    Образцы тута, кокона, шелкъ.
41. **Саурбай, Хаджа,** г. Петроалександровскъ.
    Хивинскій каракуль.

42. **Ташкентскій Комитетъ по устройству Выставки.**
Образцы сѣмянъ сельскохозяйственныхъ растеній, колосья хлѣбовъ, сельскохозяйственныя орудія, шелкъ, хлопчатая бумага, пенька, кендырь, коллекція табаковъ. Коверъ киргизской работы. Карты лѣсовъ и минераловъ Туркестана. Альбомъ видовъ лѣсовъ. Гербарій кустарныхъ породъ. Коллекція минераловъ и планы развѣдокъ. Модель сартовскаго дома.

43. **Ташкентская тренажная станція.**
Чертежи и фотографіи по размоткѣ шелка; коконы, шелкъ.

44. **Ташкентская обсерваторія.**
Діаграммы метеорологіи Туркестана.

45. **Тезиковъ, Иванъ Дмитріевичъ,** Ташкентъ.
Кожи, кожевенный товаръ, клей.

46. **Толочиновъ, Д. Ф.,** Самаркандъ.
Вино.

47. **Транспортное общество „Кавказъ и Меркурій“,** Бухара.
Образцы прессовки и укупорки хлопка на паровомъ прессѣ.

48. **Ферганскій Комитетъ по участію въ Выставкѣ,** Новый-Маргеланъ.
Образцы сельскохозяйственныхъ растеній, сушеные фрукты, отрубки дикорастущихъ и культурныхъ древесныхъ породъ, кустарныя издѣлія, юрта, виды горъ и лѣсовъ Ферганы.

49. **Филатовъ, Дмитрій Львовичъ,** Самаркандъ.
Вино, водки, коньякъ.

50. **Фишеръ,** г. Петроалександровскъ.
Рельефный планъ хивинскаго орошеннаго поля. Модель акведука и моста.

51. **Хакъ-Назаровъ,** Ташкентъ.
Кустарное производство изъ шелка, серебра и дерева.

52. **Хаджаевъ, Атаходжа Идіятулляходжаевичъ,** Бухара.
Бухарскіе ковры.

53. **Хаджейпаловъ,** С.-Петербургъ.
Ковры, разныя матеріи, мебель.

54. **Хивинское правительство,** Хива.
Образцы сельскохозяйственныхъ и огородныхъ растеній. Ковры, ткани. Туркестанскій нарядъ невѣсты. Оружіе.

55. **Ярославская большая Мануфактура,** Андижанъ.
Образцы волокна и сѣмянъ американскаго хлопчатника.

Группа 157.

Классъ 522. Предметы, доставленные изъ Закаспійской области.

1. **Аванесовы, братья,** Асхабадъ.
Очищенное вино.

2. **Агаджановъ, Абдулъ Керимъ,** Мервъ.
Производство изъ верблюжьей шерсти.

3. **Акоповъ, А. В.,** Асхабадъ.
Бѣлое виноградное вино.

4. **Аллавердовъ, Егоръ Ивановичъ,** Асхабадъ.
Шампанское.

5. **Асхабадская школа садоводства.**
Отрубки деревьевъ.

6. **Баевъ, Хаджи Гельды,** Мервъ.
Коверъ.

7. **Качкачевъ, Рафаилъ Григорьевичъ,** Асхабадъ.
Вино.

8. **Клычевъ, Атаджикъ,** старшина аула Ягубъ-Кара-Конгуръ, Тохтамышскій районъ, Мервскій у.
Узда, нагрудникъ и ошейникъ.

9. **Когенъ, Давыдъ,** Асхабадъ.
Афганскіе костюмы, обувь, ковры, шелковыя издѣлія, оружіе и мѣдныя издѣлія.

10. **Кочанъ, Іосифъ Матвѣевичъ,** Асхабадъ.
Картина: «Текинецъ продаетъ молоко». Модель жилища туркмена (кибитка).

11. **Красноводскій уѣздный начальникъ,** Закаспійская обл.
Шерсть, пухъ и разныя вещи.

12. **Ларіоновъ, Валеріанъ Николаевичъ,** Асхабадъ.
Литографскій камень.

13. **Маевскій,** Асхабадъ.
Коллекція по горному дѣлу.

14. **Меранвиль де-сентъ-Клоръ,** Асхабадъ.
Образцы мѣстныхъ древесныхъ породъ, гербарій, плоды садовые и огородные.

15. **Миндеръ, Егоръ Филипповичъ,** Москва.
Хлопокъ собственныхъ плантацій въ Закаспійской области.

16. **Михайлова, Н. Н.,** Нижній-Новгородъ.
Шкура тигра, убитаго въ Закаспійской области.

17. **Мурадовъ,** Асхабадъ.
Бѣлое виноградное вино.

18. **Сарыовскъ,** Мервскій у., Пенжинское приставство.
Ковры и образцы шерсти.

19. **Тедженскій уѣздный начальникъ,** Закаспійская обл.
Образцы пшеницы, ячменя и кунжута; фотографіи дома уѣзднаго управленія.

20. **Улицкій, Д. Ш.,** Асхабадъ.
Искусственныя минеральныя воды.

21. **Хубовъ, Давидъ Егоровичъ,** Асхабадъ.
Вино.

22. **Цатуровъ,** Асхабадъ.
Виноградное вино.

23. **Чогайчіевъ, Овезъ Недроъ Бай Анна Ніязъ,** Мервскій у., ауль Вонашъ-Покъ-Борунъ.

24. **Чхейдзе, Д. Г.,** Асхабадъ.
Виноградное вино.

Коллекціи разныхъ предметовъ.

25. **Куропаткинъ, А. И.**
26. **Мервскій уѣздный начальникъ,** Мервъ.
27. **Метишлакскій уѣздный начальникъ,** фортъ Александровскій.
28. **Ремесленные классы,** Закаспійская область, ст. Николаевская.
29. **Серахскій приставъ,** Закаспійская область, Тедженскій у.
30. **Степановъ,** Асхабадъ.
31. **Таировъ, Ягья-бекъ,** Асхабадъ.

Предметы, доставленные изъ Тургайской области.

1. **Тургайскій вспомогательный по устройству Выставки Комитетъ,** Оренбургъ.
Образцы почвъ. Сельскохозяйственныя сѣмена. Гербарій растеній. Модели киргизской земляки и чигиря. Соли. Картограммы и чертежи. Верховыя лошади, верблюды, рогатый скотъ и овцы. Молочные продукты, невыдѣланныя кожи и шерсть. Книги: «О скотоводствѣ въ Тургайской области». Коллекція огородныхъ сѣмянъ. Живые экземпляры сайгаковъ и ловчихъ птицъ: сокола, ястреба, кречета и беркута. Борзыя собаки. Чучела звѣрей и птицъ. Шкуры промысловыхъ звѣрей и птицъ. Коллекція отрубковъ древесныхъ породъ. Карты, діаграммы. Руды и образцы металловъ, солей, красокъ; точильные камни, глина. Издѣлія изъ шерсти. Киргизская кибитка въ полномъ убранствѣ; сѣдельные уборы для лошадей и верблюдовъ; одежда, обувь, наряды, украшенія; слесарныя, желѣзныя и серебряныя издѣлія; мѣха, шубы, шкуры, войлочныя издѣлія. Полная обстановка аульной школы; модель церкви-школы, учебныя пособія, программы, работы учениковъ, картограммы.

Группа 158.

Классъ 523. Коллекціи образцовъ товаровъ, составляющихъ предметъ ввоза и вывоза въ торговлѣ Персіи съ Россіей и другими государствами.

1. **Бурылинъ, Д. Г.,** Владимірская губ., г. Иваново-Вознесенскъ.
Коллекція монетъ и рѣдкостей востока.

2. **Высочайше утвержденное Товарищество для торговли и промышленности въ Персіи и Средней Азіи,** Москва.
Образцы кустарныхъ издѣлій въ Средней Азіи и Персіи, дороги ткани, ковровыя издѣлія, рѣдкое оружіе, а также образцы русскихъ и англійскихъ мануфактурныхъ издѣлій, обращающихся на рынкахъ въ Персіи, демонстрація очистки хлопка на ручномъ джинѣ, предметы одежды бухарскихъ чиновниковъ (манекены).

3. **Засыпкинъ, Н. Г.,** Баку.
Образцы русскихъ и западно-европейскихъ мануфактуръ и товаровъ, имѣющихъ сбытъ въ сѣверной Персіи.

4. **Касимовъ, Мирза Абдулла Усейнъ,** Москва.
Шелковыя и шерстяныя матеріи, ковры, золотыя и серебряныя вещи.

5. **Кузнецовъ, М. С., Товарищество фарфоровыхъ и фаянсовыхъ издѣлій,** Москва.
Образцы фарфоровыхъ и фаянсовыхъ издѣлій, имѣющихъ сбытъ въ Средней Азіи.

6. **Макаровъ, Александръ Васильевичъ,** Астрахань.
Вата изъ персидскаго хлопка, персидскій рисъ и хлопокъ.

7. **Нечаевъ-Мальцевъ, Ю. С., Гусевская хрустальная фабрика,** Владиміръ.
Хрусталь, имѣющій сбытъ въ Средней Азіи.

8. **Сафаровъ, Мулла Наги,** Астрахань.
Персидскіе ковры, шелковыя и шерстяныя матеріи, драгоцѣнные камни, сушеные фрукты.

9. **Усейновъ, Мамодъ Багиръ,** Москва.
Ковры, шелковыя, шерстяныя и бумажныя матеріи, бирюза и другіе рѣдкіе персидскіе предметы.

Отдѣлъ XV.

ВОЕННЫЙ.

(Въ зданіи, по плану XIII).

Группа 159.

Главное Артиллерійское Управленіе.

Вооруженіе.

Классъ 524. Артиллерійскія орудія и лафеты.

9 д. береговая мортира, 6 д. полевая мортира, 8 д. облегченная мортира, 42 линейная пушка, легкая полевая пушка — на соотвѣтственныхъ лафетахъ. Горная $2^1/_2$ д. пушка, лафетъ и зарядные ящики къ ней (на пяти вьюкахъ).

Классъ 525. Снаряды и трубки.

Снаряды: гранаты, бомбы, шрапнель и картечь: горной, полевой и 42 лин. пушекъ, полевой и 8 д. мортиръ. Фугасныя бомбы тѣхъ же мортиръ. Трубки: ударныя, дистанціонныя и двойного дѣйствія на разныя времена горѣнія.

Классъ 526. Зарядные ящики, повозки и упряжь.

Передки полевой легкой пушки и 6 д. полевой мортиры. Повозки и упряжь. Военный самокатъ. Колеса.

Классъ 527. Пороходѣліе.

Сѣро-селитро-угольные пороха. Пироксилинъ. Бездымные пороха. Матеріалы для изготовленія порховъ. Планы заводовъ, чертежи и статистическія таблицы. Принадлежности электрическаго освѣщенія примѣнительно къ особымъ условіямъ порохового дѣла.

Классъ 528. Ручное оружіе.

Современное русское ручное огнестрѣльное оружіе, принятое въ войскахъ. Детали ружья. Матеріалы для изготовленія ружья и патроновъ. Образцы патроновъ. Инструменты для изготовленія и новѣрки патроновъ. Охотничье оружіе. Планы, чертежи и статистическія таблицы. Крешерный прессъ кап. кн. Гагарина для опредѣленія давленія пороховыхъ газовъ въ ружьѣ безъ вычисленій.

Группа 160.

Учебныя заведенія Артиллерійскаго Вѣдомства.

Классъ 530. Издѣлія воспитанниковъ технической артиллерійской школы.

Модели предметовъ артиллеріи и механики.

Классъ 531. Новѣйшія печатныя учебныя руководства, принятыя въ Михайловской артиллерійской Академіи и въ училищахъ.

Книги и изданія.

Классъ 532. Образцы учебныхъ работъ офицеровъ Академіи и юнкеровъ училищъ.

Учебныя работы.

Группа 161.

Главное Инженерное Управленіе.

Классъ 533. Матеріалы употребляемые въ строительныхъ работахъ военно-инженернаго вѣдомства.

10 серій бетоновъ разнаго состава, образчики которыхъ частью взяты изъ существующихъ сооруженій. Образчикъ тощаго бетона 1870 года. Модель бетоннаго завода.

Классъ 534. Гигіеническое устройство зданій.

Модели разнаго рода комнатныхъ печей и приборовъ къ нимъ и кремаціоннаго клозета. Чертежи разнаго рода построекъ больничныхъ и жилыхъ, печей и хранилищъ.

Классъ 535. Дороги и мосты.

Разнаго рода модели желѣзнодорожнаго пути, мостовъ и подвижного состава. Рельефный планъ понтона желѣзнодорожной бригады. Модель крѣпостного понтона.

Классъ 536. Приборы, модели и чертежи по примѣненію электричества къ военно-инженерному дѣлу.

Военная электротехническая школа. Полная матеріальная часть военныхъ телеграфовъ всякаго рода. Сухія батареи. Приборы для одновременнаго телеграфированія и телефонированія.

Классъ 537. Воздухоплаваніе. Почтовые голуби.

(Въ особомъ павильонѣ, по плану № 110).

Учебный воздухоплавательный паркъ. Матеріальная часть воздухоплаванія. Воздушный шаръ въ полномъ снаряженіи.

Голубятня (въ башнѣ главнаго зданія отдѣла, по плану XIII), заселенная съ 1895 года 250 почтовыми голубями лучшихъ породъ. Приплодъ 1896 г. (голуби дрессированы).

Классъ 538. Разнаго рода модели, чертежи и планы.

Модель позиціи на Шипкѣ въ войнѣ 1877 года. Труды профессоровъ и учебныя работы офицеровъ и юнкеровъ Николаевской инженерной академіи и училища. Образцы инженернаго имущества полеваго и крѣпостного. Чертежи военныхъ церквей, инженерный журналъ и разнаго рода брошюры.

Группа 162.

Главное Интендантское Управленіе. Обмундированіе и продовольствіе войскъ.

Классъ 539. Образцы матеріаловъ, заготовляемыхъ на довольствіе войскъ и госпиталей.

Матеріалы для изготовленія: сѣраго шинельнаго 900-зубнаго, верблюжьяго башлычнаго, неворсованнаго (иленскаго), полновѣснаго (мундирнаго) и легковѣснаго (приборнаго) сукна.

Образцы суконъ, заготовляемыхъ интендантствомъ: сѣрое 900-зубное шинельное сукно; верблюжье башлычное сукно; темнозеленое мундирное; черное и цвѣтныя сукна.

Матеріалы, примѣняемые при изготовленіи льняныхъ и хлопчатобумажныхъ тканей для войскъ.

Льняныя и хлопчатобумажныя ткани, примѣняемыя для довольствія войскъ.

Образцы непромокаемыхъ тканей для войскъ.

Образцы матеріаловъ, примѣняемыхъ при выдѣлкѣ кожевеннаго сапожнаго товара для войскъ. Кожевенный сапожный товаръ: мягкій (юфть) и полошвенный; сапожный товаръ въ раскроенномъ видѣ.

Образцы щитка обмундированія. Щитокъ обмундированіе для гвардейской пѣхоты, гвардейской кавалеріи, армейской пѣхоты, армейской кавалеріи и проч. Образцы механическаго производства обуви для нижнихъ чиновъ, въ порядкѣ постепенности. Образцы щитка обмундированія и предметовъ снаряженія.

Походная солдатская палатка.

Кавалерійское солдатское сѣдло существующаго образца.

Аллюминіевая посуда для нижнихъ чиновъ, аллюминіевая столовая госпитальная посуда, изготовленная въ видѣ опыта русскаго издѣлія, и желѣзная госпитальная столовая луженая посуда существующаго образца.

Подковы съ винтными шипами, подковные машинные гвоздли механическаго издѣлія.

Классъ 540. Машины и приборы для изслѣдованія качества тканей, кожъ и другихъ предметовъ вещевого довольствія войскъ.

Машины и приборы для изслѣдованія качества сырыхъ прядильныхъ матеріаловъ и пряжи, примѣняемыхъ при выдѣлкѣ тканей для войскъ. Машины и приборы для изслѣдованія тканей и сапожнаго товара, заготовляемыхъ для войскъ. Приборы для испытанія тканей на непромокаемость.

Образцы лекалъ, по которымъ производится раскрой тканей при шитьѣ обмундированія въ интендантскихъ обмундировальныхъ мастерскихъ. Образцы новаго типа колодокъ для обуви, изготовляемой для войскъ, и приборы для обмѣра ногъ въ войскахъ.

Походная лабораторія для испытанія тканей и кожъ.

Классъ 541. Образцы продовольственныхъ и фуражныхъ продуктовъ, заготовляемыхъ на довольствіе войскъ.

Зерновой хлѣбъ: рожь и пшеница, заготовляемыя интендантствомъ въ разныхъ военныхъ округахъ. Ржаная мука издѣлія военныхъ мукомоленъ; ржаная мука, поставляемая поставщиками; крупа въ разныхъ видахъ. Печеный хлѣбъ издѣлія центральныхъ военныхъ хлѣбопекаренъ; хлѣбъ, выпекаемый изъ зерна. Сухари, издѣлія казенныхъ сухарныхъ заводовъ; пшеничныя и ржаныя галеты.

Жестяночные консервы для войскъ; мясные и мясорастительные, жестянки которыхъ изготовляются на припаѣ, а также особымъ способомъ, безъ всякаго припая.

Овесъ, ячмень, джугара, сѣно обыкновенное и въ прессованномъ видѣ, какъ фуражные продукты.

Классъ 542. Приборы и снаряды для изслѣдованія качества продовольственныхъ и фуражныхъ продуктовъ.

Приборы для опредѣленія качества зерна при заготовленіи его на довольствіе войскъ. Приборы для изслѣдованія муки при заготовленіи ея для войскъ. Приборы для опредѣленія содержанія воды въ продовольственныхъ продуктахъ.

Классъ 543. Образцы повозокъ военнаго и госпитальнаго обоза.

Парная повозка образца 1884 г.; хозяйственная двуколка образца 1890 г.; конская сбруя и полная упряжь для двуколки.

Классъ 544. Рисунки, таблицы, карты и пр.

Рисунки и фотографіи: интендантскихъ продовольственныхъ магазиновъ зернохранилищъ, военныхъ мукомоленъ, центральныхъ паровыхъ хлѣбопекарень, сухарныхъ заводовъ, сѣнопрессовальни, обозной мастерской, обмундировальной мастерской, вещевого склада и пріемной комиссіи.

Рисунки для провѣрки размѣровъ обмундированій.

Таблицы условій заготовленія суконъ, льняныхъ и бумажныхъ тканей и кожъ для войскъ и госпиталей. Таблицы условій заготовленія зернового хлѣба, муки, сухарей, галетъ для войскъ. Таблицы изслѣдованія ржи, печенаго хлѣба и сухарей, произведеннаго въ Техническомъ Комитетѣ Главнаго Интендантскаго Управленія. Изображеніе различныхъ насѣкомыхъ, истребляющихъ зерновой хлѣбъ и муку во время ихъ храненія.

Картограммы: производительности суконъ, льняныхъ и хлопчатобумажныхъ тканей и кожъ въ Европейской Россіи, съ указаніемъ размѣра участія въ поставкахъ военному вѣдомству. Картограммы стоимости продовольствія солдатъ по военнымъ округамъ.

Діаграммы: а) стоимости интендантскаго заготовленія: муки, овса и сѣна, сравнительно съ цѣнами на мѣстѣ производства, за періодъ 1883 — 1895 гг.; б) стоимости вещевого довольствія армейскаго пѣхотнаго солдата, за періодъ 1883 — 1895 г., и в) стоимости общаго содержанія солдата за тотъ же періодъ. Діаграммы измѣненія заготовительной стоимости, за періодъ 1881 — 1894 гг.: а) армейскаго фламскаго полотна; б) равентуха; в) рубашечнаго холста; г) подкладочнаго холста; д) сѣраго шинельнаго 900-зубнаго сукна; е) темнозеленаго мундирнаго, неворсованнаго сукна; ж) верблюжьяго башлычнаго сукна, и з) приборнаго легковѣснаго сукна. Діаграммы измѣненія стоимости фуражнаго довольствія строевой лошади кавалеріи и полевой артиллеріи, за періодъ 1881 — 1894 гг.

Группа 163.

Главное Военно-Медицинское Управленіе.

Классъ 545. Военно-врачебное снабженіе частей войскъ и военно-учебныхъ заведеній.

Военно-врачебное снабженіе отдѣльнаго баталіона, имѣющаго санитарный обозъ, кавалерійскаго или казачьяго полка, парковой артиллерійской бригады, дивизіоннаго обоза пѣхотной дивизіи и вообще войсковой части, имѣющей до 1000 человѣкъ штатнаго состава. Военно-врачебное снабженіе дивизіоннаго лазарета, образующаго въ военное время главный перевязочный пунктъ.

Образцы военно-врачебнаго снабженія медикаментами, аптечными предметами, реактивами для медико-химическихъ изслѣдованій, аппаратами и посудой для нихъ, перевязочными средствами, врачебными предметами и хирургическими инструментами, по каталогу полеваго военнаго госпиталя.

Классъ 546. Инструменты и приборы для гигіеническихъ и врачебныхъ цѣлей.

Подвижная паровая дезинфекціонная камера. Нормальная паровая дезинфекціонная и стерилизаціонная камера. Полевая гигіеническая лабораторія медицинская. Полевая ветеринарно-бактеріологическая лабораторія. Портативная бактеріологическая ветеринарная лабораторія.

Классъ 547. Образцы производства заводовъ и лабораторій, подвѣдомственныхъ Главному Военно-Медицинскому Управленію, и экспонаты отдѣльныхъ лицъ Военно-Медицинскаго вѣдомства.

Наборы асептическихъ хирургическихъ инструментовъ, образца 1891 г., изготовляемыхъ хирургическимъ инструментальнымъ заводомъ Военнаго Министерства.

Образцы перевязочныхъ средствъ, изготовляемыхъ перевязочнымъ отдѣломъ при С.-Петербургскомъ аптечномъ магазинѣ. Образцы производства медикаментовъ фармацевтической лабораторіи при С.-Петербургскомъ аптечномъ магазинѣ. Машина для выработки таблетокъ. Приборы и аппараты для бактеріологическаго изслѣдованія воздуха, принятые бактеріологической лабораторіей при Военно-Медицинскомъ Ученомъ Комитетѣ, и печатные труды лабораторіи за 1890 — 1895 гг. Предметы по уходу за ранеными, разные врачебные предметы, врачебные аппараты и образцы дезинфекціонныхъ веществъ.

Классъ 549. Діаграммы, картограммы, фотограммы изданія и пр.

Діаграммы, картограммы, таблицы заболѣваемости и смертности въ арміи: а) людей и б) лошадей.

Группа 164.

Главный Штабъ.

Предметы военной картографіи и топографіи.

Классъ 550. Карты, гравированныя на мѣди, хромолитографированныя, фотографическія и геліогравюрныя.

Топографическія, спеціальныя, военно-дорожныя, стратегическія и др. карты Европейской и Азіатской Россіи, средней Европы, Персіи, Южно-Уссурійскаго края, Туркестанскаго военнаго округа и проч. Планы: Москвы, Петербурга и его окрестностей, Ташкента, Омска, Вѣрнаго и Бухары. Профили Кавказскихъ горъ и Киргизской степи.

Классъ 551. Съемочныя и фотографическія оригинальныя геліогравюрныя доски.

Позитивы съ съемочныхъ планшетовъ, фото-литографическіе отпечатки съ съемочныхъ брульоновъ, геліогравюры, гальванопластическія доски съ подлинныхъ гравюръ.

Классъ 552. Инструменты для астрономическихъ, геодезическихъ и топографическихъ работъ.

Переносный пассажный инструментъ, универсальные инструменты, нивеллиры, мензула съ принадлежностями, барометръ, кругъ Пистора.

Отдѣлъ передвиженія войскъ.

Классъ 553. Вагоны для передвиженія войскъ, больныхъ и раненыхъ солдатъ.

Группа 165.

Военно-учебныя заведенія.

Классъ 554. Матеріалы по устройству военно-учебныхъ заведеній.

Высочайше утвержденныя положенія о военно-учебныхъ заведеніяхъ, инструкціи, программы предметовъ учебнаго курса и проч.

Классъ 555. Образцы учебныхъ пособій по преподаванію предметовъ учебнаго курса кадетскихъ корпусовъ.

Коллекціи пособій по предметамъ учебнаго курса кадетскихъ корпусовъ: а) Закону Божію, б) русскому языку, в) иностраннымъ языкамъ, г) математикѣ, д) физикѣ и космографіи, е) естествовѣдѣнію, ж) географіи, з) исторіи, и) законовѣдѣнію, і) рисованію, к) чистописанію, л) пѣнію, м) музыкѣ и н) ручному труду.

Ученическія работы по разнымъ предметамъ учебнаго курса.

Классъ 556. Обязательныя и необязательныя внѣ-классныя занятія кадетъ.

Изготовленныя кадетами учебныя модели, географическія карты, физическіе приборы, фотографическія и гальванопластическія работы, лѣпныя работы и проч.

Классъ 557. Классная мебель.

Классные столы четырехъ различныхъ образцовъ.

Классъ 558. Діаграммы и таблицы учебной успѣшности кадетъ и ихъ физическаго развитія.

Діаграммы и таблицы: а) учебной успѣшности кадетъ, б) санитарныхъ изслѣдованій и измѣреній, произведенныхъ въ военно-учебныхъ заведеніяхъ въ январѣ мѣсяцѣ 1895 г., в) заболѣваемости и смертности въ военно-учебныхъ заведеніяхъ, въ періодъ времени 1886 — 1894 гг., и г) близорукости кадетъ Петровскаго Полтавскаго Кадетскаго корпуса.

Классъ 559. Печатные труды лицъ, служившихъ въ вѣдомствѣ военно-учебныхъ заведеній, за время 1881 — 1895 гг. Изданія Педагогическаго Музея.

Сочиненія Коменскаго и о Коменскомъ, изданныя въ Россіи.
Книги и пособія.
Экспонаты отдѣльныхъ лицъ Вѣдомства.

Группа 166.

Казачьи войска.

Классъ 562. Предметы обмундированія, снаряженія и вооруженія казачьихъ войскъ и образцы матеріаловъ, служащихъ для изготовленія этихъ предметовъ.

Нѣсколько комплектовъ полнаго обмундированія казака каждаго войска, изготовленныхъ ремесленными войсковыми мастерскими и отдѣльными лицами.
Образцы матеріаловъ, употребляемыхъ казачьими войсками для постройки казачьяго обмундированія.
Предметы нѣшаго снаряженія казака.
Нѣсколько комплектовъ полнаго конскаго снаряженія всѣхъ войскъ.
Образцы отдѣльныхъ предметовъ казачьяго сѣдла и частей сѣдельнаго ленчика.
Образцы ремней, кожъ и войлока, употребляемыхъ на изготовленіе конскаго снаряженія.
Конское снаряженіе казачьяго офицера.
Образцы предметовъ снаряженій, употребляемыхъ казаками въ степныхъ походахъ.
Винтовки, шашки, пики, кинжалы и револьверы.

Классъ 563. Издѣлія войсковыхъ оружейныхъ мастерскихъ, военно-ремесленныхъ школъ и отдѣльныхъ лицъ войсковыхъ сословій.

Образцы инструментовъ, употребляемыхъ по оружейно-слесарному ремеслу. Лекала и запасныя части винтовки образца 1891 г. Копья, пики. Металлическія части нѣшаго и конскаго снаряженія. Кинжалы и шашки кавказскихъ казаковъ. Охотничьи ружья. Разныя другія издѣлія.
Образцы инструментовъ, употребляемыхъ по кузнечно-ковальному ремеслу. Серіи образцовъ и подковъ и шиповъ къ нимъ. Серіи инструментовъ для ковки лошадей. Комплекты стрежнѣй и уздъ. Модель правильно подкованнаго копыта.

Классъ 564. Карты, картограммы и изданія, касающіяся мѣстностей населенныхъ казаками.

Карты территорій войскъ: Донского, Оренбургскаго и Уральскаго.
Картограммы, касающіяся отбыванія Уральскими казаками воинской повинности, движенія населенія этого войска за время съ 1871 — 1896 гг. и проч.
Печатныя изданія. Альбомъ фотографическихъ снимковъ изъ жизни и службы Уральскихъ казаковъ и проч.

Группа 167.

Императорская Военно-Медицинская Академія.

Классъ 565. Пособія по предметамъ учебнаго курса Академіи. Клиника.

Культуры бактерій и грибковъ; мелкіе бактеріологическіе приборы, стѣнныя таблицы по бактеріологіи съ поясненіями текстомъ.
Гипсы, наружные паразиты, псевлопаразиты.
Коллекція ядовитыхъ растеній, произрастающихъ въ Россіи. Нѣкоторыя изъ лекарственныхъ растеній, примѣнявшихся въ старину.
Лекарственныя вещества изъ группы опредѣленныхъ химическихъ соединеній.
30 геотектоническихъ моделей, показывающихъ наглядно разные примѣры соотношеній частей коры между собою и нарушеніе частей земной коры.
Электрическая печь Duretet
Герметическій сосудъ съ платиновой вставкой, выдерживающій громадное давленіе (50 атмосф.) при нагрѣваніи.
Рядъ солей и окисей рѣдкихъ элементовъ.
Рядъ фотографій, показывающихъ строеніе нѣкоторыхъ интересныхъ горныхъ породъ.
Коллекція приборовъ и моделей по оптикѣ и электричеству. Приборъ для опредѣленія окиси углерода въ воздухѣ.
Фотографическіе снимки съ приборовъ для опредѣленія теплопроизводства, теплоотдачи и газообмѣна по способу проф. В. В. Пашутина. Серія препаратовъ мозга; серія слѣпковъ лабиринта; серія слѣпковъ мочевого пузыря; препараты головныхъ сосудовъ и нервовъ; связанный скелетъ и черепа.
Препараты костей, собранные проф. Пироговымъ, Коломинымъ, Гепнеромъ, и нѣкоторые другіе патолого-анатомическіе препараты.
Упрощенные стерилизаторы системы Турнеръ Крупина. Стерилизація перевязочнаго матеріала въ коробкахъ. Аппаратъ для газпрованія молока. Механоэстезіометръ Кульбина.
Серія пластическихъ моделей, изображающихъ гинекологическія операціи. Влагалищныя зеркала, брюшной бандажъ для беременныхъ и бинтъ, накладываемый послѣ операціи чревосѣченія (проф. А. И. Лебедева). Операціонный столъ (фотографія) для чревосѣченія, системы проф. А. И. Лебедева.
Приборы для изслѣдованія глаза. Демонстрація болѣзней глаза (фотографіи, протезы и другіе различные препараты). Инструменты, употребляемые при операціи глаза.
Восковые слѣпки, наглядно иллюстрирующіе нѣкоторыя болѣзни кожи и пораженія сифилисомъ.
Общій видъ зданій клиники душевно-больныхъ и отдѣльныхъ ея частей. Обстановки клиники. Препараты изъ центральной нервной системы. Восковыя изображенія частей тѣла, измѣненныхъ нервными болѣзнями.
Печатные экземпляры работъ, произведенныхъ въ гигіенической лабораторіи. Чертежи, таблицы и приборы, служащіе для поясненія этихъ работъ. Двѣ модели центральнаго отопленія клиническаго госпиталя при Императорской военно-медицинской академіи. Модели (восковыя) различныхъ сортовъ мяса здоровыхъ и больныхъ животныхъ. Модели съѣдобныхъ и ядовитыхъ грибовъ.
Спиртовые препараты, восковые слѣпки и фотографіи, иллюстрирующіе различные патологическіе процессы у домашнихъ животныхъ. Планы и фотографическіе снимки Академіи и различныхъ зданій, находящихся подъ ея вѣдѣніемъ.

Классъ 566. Диссертаціи и протоколы конференціи Императорской Военно-Медицинской Академіи съ 1884 по 1893 г. включительно.

1. Диссертаціи Императорской Военно-Медицинской Академіи.
2. Протоколы (1884 — 93 гг.) Императорской Военно-Медицинской академіи.

Отдѣлъ XVI.

ВОЕННО-МОРСКОЙ.

(Въ зданіи, по плану XIII, за исключеніемъ 172 группы, помѣщающейся въ особомъ павильонѣ, по плану XXVI)

Группа 168.

Военное судостроеніе.

Классъ 567. Чертежи, модели и образцы различныхъ типовъ судовъ и шлюпокъ военнаго флота, показывающіе историческій ходъ видоизмѣненій въ судахъ съ начала основанія флота до послѣдняго времени.

1. **Балтійскій судостроительный и механическій заводъ.**
   Модель ахтерштевня. Модель форштевня.
2. **Кронштадтскій портъ.** Шлюпочная мастерская.
   Двухвесельный ялъ или двойка. Парусинная шлюпка. Судовой паровой катеръ. Шестивесельный вельботъ.
3. **С.-Петербургскій портъ.**
   Двухвесельный ялъ. Капитанскій вельботъ. Миноноска. Образцовыя судовыя каюты. Паровой катеръ. Парусинная шлюпка.

   Модели: Модель ботика «Дѣдушка русскаго флота». Модель 22-хъ-баночной галеры 1713 года. Модель большого прама 1724 года. Модель 18-ти пушечнаго фрегата 1724 года. Модель 66-ти пушечнаго фрегата 1724 года. Модель 66-ти пушечнаго корабля 1766 года. Модель 52-хъ пушечнаго фрегата «Паллада». Модель винтового фрегата «Свѣтлана».

   Модели судовъ современнаго флота: Модель Императорской яхты «Полярная звѣзда». Модель крейсера 1-го ранга «Дмитрій Донской». Модель крейсера 1-го ранга «Адмиралъ Нахимовъ». Модель крейсера 1-го ранга «Память Азова». Модель крейсера 1-го ранга «Рюрикъ». Модель броненосца «Синопъ». Модель броненосца «Наварринъ». Модель броненосца «Три Святителя». Модель броненосца «Сисой Великій». Модель эскадреннаго броненосца «Полтава». Модель броненосца береговой обороны «Адмиралъ Ушаковъ». Модель мореходной канонерской лодки «Грозящій». Модель миннаго крейсера «Всеволодъ». Модель двухвинтоваго миноносца (типа «Перновъ»). Модель борта военнаго судна.

   Модели судовъ Енисейской экспедиціи: Модель двухвинтоваго парохода «Лейтенантъ Овцынъ». Модель колеснаго парохода «Лейтенантъ Малыгинъ». Модель парусной баржи «Лейтенантъ Скуратовъ».

   Модели порта Императора Александра III. (Либава). Общій планъ мѣстности около г. Либавы до начала работъ въ 1890 года. Та же мѣстность съ вновь возведенными сооруженіями военнаго и коммерческаго портовъ. Конструкція и способъ постройки волнолома. Конструкція и способъ постройки сѣвернаго мола. Поперечное сѣченіе канала, соединяющаго передовой портъ съ бассейнами. Машина съ черпаками для выемки грунта подъ водой. Землесосъ.
4. **Техническое училище морского вѣдомства въ Кронштадтѣ.**
   Модель отсѣка стального крейсера «Дмитрій Донской».

Классъ 568. Судостроительные матеріалы. Образцы металловъ, обшивочныхъ листовъ и брони.

1. **Адмиралтейскіе Ижорскіе заводы.**
   Броневыя плиты. Образцы желѣза и стали. Образцы (на щитѣ) испытаній различныхъ металловъ.

Группа 169.

Заводская и фабричная промышленность въ примѣненіи къ судостроенію и морскимъ машинамъ.

Классъ 569. Отливки и отковки изъ металловъ; образцы трубъ и частей машинъ.

1. **Адмиралтейскіе Ижорскіе заводы.**
   Стальныя трубы.
2. **Обуховскій сталелитейный заводъ.**
   Десятилюймовая сталенпкелевая броневая плита. Колѣнчатый валъ. Трехколѣнчатый валъ. Откованный стальной полый цилиндръ. Стальной валъ гребной. Станокъ безъ механической отдѣлки къ 6″ скорострѣльной пушкѣ (образчикъ стальной отливки). Трехколѣнчатый валикъ.
3. **Техническое училище морского вѣдомства въ Кронштадтѣ.**
   Модель трубчатаго цилиндрическаго котла съ обратнымъ ходомъ дыма.

Классъ 570. Морскіе механизмы. Образцы судовыхъ машинъ: главныхъ и вспомогательныхъ, паровые котлы, камбузы. Маячный аппаратъ.

1. **Адмиралтейскіе Ижорскіе заводы.**
   Камбузъ. Паровая машина съ котломъ. Помпа Стона. Рулевая машина. Сложная винтовая шарошка. Шпилевая машина.
2. **Дирекція Балтійскихъ маяковъ.** Мастерская.
   Маячная лампа. Маячный механизмъ. Маячный фонарь.
3. **Кронштадтскій портъ.** Пароходный заводъ.
   Командные самовары. Паровой котелъ для судоваго 28-футоваго катера. Паровой котелъ для судовъ 34-футоваго бездейдвуднаго катера. Паровая машина въ 6 индикаторныхъ силъ. Паровая машина въ 50 индикаторныхъ силъ.
4. **Техническое училище морского вѣдомства въ Кронштадтѣ.**
   Модели судовыхъ механизмовъ. Модель главной судовой машины двойного расширенія. Модель паровой рулевой машины системы Stapfer de Duclas.

Группа 170.

Снабженіе и вооруженіе судовъ.

Классъ 571. Такелажныя издѣлія изъ тросовъ пеньковаго и проволочнаго, блоки, гаки, талрепа и другія принадлежности вооруженія, якоря, цѣпи, освѣтительныя принадлежности.

1. **Адмиралтейскіе Ижорскіе заводы.**
Вертлюгъ фертоигъ. Образецъ такелажной цѣпи. Ординарный узелъ изъ цѣпного желѣза. Судовые иллюминаторы. Цѣпные канаты. Якоря.
2. **Кронштадтскій портъ.**
Блоковая мастерская. Блоки съ мѣдными шхивами для судовыхъ надобностей. Блоки съ бакаутовыми шхивами. Двушхивные блоки. Канифасъ-блокъ. Комель-блоки. Лонгтагельный блокъ. Образцы одношхивныхъ съ внутренней оковкой блоковъ. Одношхивный блокъ съ наружной оковкой. Образецъ трехшхивнаго блока. Шлюпочные блоки.
Гальванопластическая мастерская. Кенкетки. Лампочка для угольныхъ ямъ. Лампа модераторъ. Лампа судовая. Рупоръ. Рожокъ туманный. Сигнальный фонарь № 14. Фалрепный фонарь № 5.
Канатный заводъ. Бензеля. Вантросы. Диплотлини. Лини. Лаглинь штатный. Лаглинь новаго образца. Ликтросы. Лееръ. Марлини. Минрепа стальные. Нитки мѣловыя. Оттяжка. Ракетный линь. Сигнальные фалы. Тросы. Тросы стальные. Фалрепъ. Штуртросъ. Юзени.
Мастерская доковаго адмиралтейства. Блокъ. Гаки. Румпель. Талрепъ. Уключины.
Пароходный заводъ. Блоки. Винтовые талрепа. Канифасъ-блоки. Стальной катъ-блокъ.
Парусная мастерская. Виндзейль. Дождевое платье. Койка матросская. Спасательный кругъ. Тюфякъ. Чемоданы.
Такелажная мастерская. Бензель сдвижной. Брамъ шкотовый. Вязка перлиней и кабельтововъ. Двойной кнопъ. Двойной стопоръ. Колышки на фардунъ. Кранецъ. Лонгасплесень. Морской пластырь. Ординарный кнопъ. Огонъ. Образцы остропки блоковъ. Простой или короткій сплесень. Плоскій узелъ. Прямой узелъ. Петля. Подъемный гордень. Рыбацкій узелъ. Сдвижной кнопъ. Сѣтка марсовая. Стопоръ канатный. Стеньга ванты. Талрепный узелъ. Топовый узелъ. Талрепный кнопъ. Штыкъ ординарный. Штыкъ двойной. Штыкъ для привязыванія снасти къ кольцу. Штагъ.
3. **С.-Петербургскій портъ.**
Блоки. Гребной винтъ. Гаки. Дреки. Крюки отпорные. Румпель. Спасательные круги.

Классъ 572. Артиллерія, орудія, станки и снаряды.

1. **Адмиралтейскіе Ижорскіе заводы.**
Зарядные футляры. Латунныя гильзы. Снарядные ящики.
2. **Кронштадтскій портъ.** Артиллерійскія мастерскія.
Принадлежности къ орудіямъ: Банники. Буферъ. Кадка и ведро. Лядунки. Лямка. Ночникъ съ фитилемъ. Поворотныя мушки. Приборъ Килейникова. Приспособленіе для укрѣпленія ружья къ пушкѣ. Приборъ для снятія слѣпковъ съ канала $2^1/_2$" пушки Барановскаго. Прибойники. Прицѣлы. Протравки. Протирники. Разрядники. Резиновый колорь. Толкачи. Тали. Храпъ. Штертъ съ крючкомъ. Ящики для храненія зарядовъ.
Принадлежности для гальванической стрѣльбы изъ орудій: два вторичныхъ элемента. Комендорскія кнопки. Лампа накаливанія. Повѣрочная доска. Сообщители, соединители и умшалтеръ.
3. **Обуховскій сталелитейный заводъ.**
6-ти дюймовая скорострѣльная патронная пушка 45 калибровъ длиною на станкѣ съ центральнымъ штыромъ; къ ней: станокъ системы Кане, снарядъ бронебойный стальной, латунная цѣльно-тянутая гильза.
10-ти дюймовая пушка въ 45 калибровъ длиною; къ ней: снарядъ бронебойный стальной.
12-ти дюймовая пушка; къ ней: снарядъ бронебойный стальной.
120-ти миллиметровая пушка въ 45 калибровъ длиною. Къ 120 мм. пушкѣ: бортовой станокъ, стальной бронебойный снарядъ, латунная цѣльно-тянутая гильза.
37 мм. скорострѣльная пушка Готчкиса; къ ней: тумба, патронъ, латунная цѣльно-тянутая гильза, стальной снарядъ къ патрону.
47 мм. скорострѣльная пушка системы Готчкиса; къ ней: установка, патронъ, латунная цѣльно-тянутая гильза, снарядъ къ патрону.
57 мм. скорострѣльная пушка береговая; къ ней: лафетъ, патронъ, снарядъ къ патрону, латунная цѣльно-тянутая гильза.
57 мм. скорострѣльная береговая канонирная пушка; къ ней: патронъ, снарядъ къ патрону, латунная цѣльно-тянутая гильза, установочная тумба.
75 мм. скорострѣльная пушка въ 50 калибровъ длиною; къ ней: центральный станокъ, стальной бронебойный снарядъ, латунная цѣльно-тянутая гильза, патронъ.
4-хъ фунтовая легкая пушка; къ ней: полевой лафетъ и снарядъ чугунный.
9-ти фунтовая пушка образца 1867 года съ клиновымъ замкомъ, изъ которой сдѣлано 6000 выстрѣловъ; къ ней: станокъ. $2^1/_2$" скорострѣльная пушка Барановскаго; къ ней: судовая тумба системы капитана Алексѣева, патронъ, жестяная гильза со стальнымъ дномъ, чугунный снарядъ къ патрону.
Модель установки системы мичмана Меллера къ 47 мм. пушкѣ.

Классъ 573. Мины самодвижущіяся и шестовыя, минные аппараты для выбрасыванія самодвижущихся минъ, воздухонагнетательные насосы, приборы, употребляемые при сбращеніи съ минами, фотографіи взрывовъ минъ.

1. **Адмиралтейскіе Ижорскіе заводы.**
Воздухонагнетательный насосъ. Поворотный палубный минный аппаратъ.
2. **Кронштадтскій портъ,** минная мастерская.
Батарея Грене. Батарея изъ двухъ вторичныхъ элементовъ. Коммутаторъ. Повѣрочный ящикъ. Шестовое вооруженіе для боевыхъ минъ. Шестовое вооруженіе минами малаго размѣра.
3. **Обуховскій сталелитейный заводъ.**
Зарядное отдѣленіе самодвижущейся мины. Кормовая часть мины, модель. Машина подводной самодвижущейся мины. Резервуаръ сжатаго воздуха самодвижущейся мины. Стальная подводная самодвижущаяся мина.
4. **С.-Петербургскій портъ.**
Два цилиндра для воздухонагнетательнаго насоса.
5. **Техническое училище морского вѣдомства въ Кронштадтѣ.**
Паровая донка.

Классъ 574. Навигаціонные приборы; морскія карты и книги, компасы, приборы для уничтоженія девіаціи компаса.

1. **Главное гидрографическое управленіе.**
Картографическая часть. Морскія карты: Финскаго залива, Ботническаго залива, Балтійскаго моря, Каспійскаго моря, Восточнаго океана, всего свѣта.
Мастерская мореходныхъ инструментовъ. Барометръ переносимый. Барометръ въ разобранномъ видѣ. Главный компасъ. Компасъ системы барона Штемпеля. Протракторъ. Путевой компасъ Грея.
2. **Дирекція Балтійскихъ маяковъ.**
Мастерская. Карты маяковъ.
3. **Дирекція маяковъ Чернаго моря.**
Мастерская. Геліографы. Дромоскопъ. Компасъ. Кренометръ. Механическій лагъ по системѣ Уокера. Протракторъ. Транспортиръ. Электро-гидростатическій уравномѣръ капитана Иванова.
4. **С.-Петербургскій портъ.**
Путевой ящикъ для миноносокъ лейтенанта Беклемишева.

Группа 171.

Примѣненіе электричества.

Классъ 575. Электрическое освѣщеніе на судахъ, измѣрительные приборы, приборы для управленія электрическимъ токомъ, освѣтительные приборы.

1. **Кронштадтскій портъ.** *Главная станція палубнаго освѣщенія.*
Вольтметръ и два амметра. Доска распредѣлительная для главныхъ проводниковъ. Доска распредѣлительная для питательныхъ проводниковъ. Коммутаторы. Планка минусовъ. Цѣпные предохранители.
Освѣтительные приборы. Бортовой фонарь. Бра. Вторичные элементы. Крюйтъ-камерный фонарь. Контрольный приборъ для отличительныхъ огней. Люстра. Подсвѣчникъ. Подпалубный фонарь съ рефлекторомъ. Подпалубный фонарь безъ рефлектора. Простѣночный фонарь. Станція вторичныхъ элементовъ. Модель колокольни Ивана Великаго въ Москвѣ; продѣланныя на модели отверстія показываютъ расположеніе электрическихъ лампъ, которыми украшена была колокольня во время иллюминаціи въ день Священнаго Коронованія въ Бозѣ почившаго Императора Александра III.

Группа 172.

Водолазное дѣло.

Классъ 576. Чертежи, рисунки и фотографіи, воздухонагнетательныя помпы и прочіе приборы для спуска водолаза въ воду. Одежда водолаза. Телефонная станція для сообщенія съ водолазомъ. Станція для подводнаго освѣщенія. Приборъ для дѣйствія въ удушливыхъ газахъ. Аппаратъ для подводнаго фотографированія.

(Ежечасные учебные спуски водолазовъ).

1. **Адмиралтейскіе Ижорскіе заводы.**
Водолазный аппаратъ. Помпа въ четыре цилиндра.
2. **Кронштадтская водолазная школа.**
Водолазный аппаратъ французской системы Рукайроля и Денейруза. Воздухонагнетательная помпа. Водолазный шлемъ. Шлемъ системы Денейруза. Шлемъ капитана 2-го ранга Кононова. Воздухопроводный шлангъ. Одежда водолаза. Водолазная рубашка. Пара плечевыхъ свинцовыхъ грузовъ. Пара ножныхъ грузовъ. Сигнальный линь.
Водолазный аппаратъ, выработанный Кронштадтской водолазной школой, по типу французской системы Рукайроля и Денейруза.

Воздухонагнетательная помпа 4-хъ цилиндровая. Два мѣдныхъ шлема. Воздухопроводные шланги. Два образца теплой вязаной одежды. Двѣ нижнія и двѣ лѣтнія водолазныя рубашки съ автоматическими клапанами доктора Шидловскаго. Плечевые и ножные грузы и сигнальный линь. Манекенъ въ одеждѣ водолаза. Складной желѣзный водолазный трапъ. Гидравлическій водолазный воздухонагнетательный насосъ. Глубоководный насосъ капитана 2-го ранга Кононова. Деревянная рабочая шкатулка съ водолазными инструментами. Приборъ для испытанія давленіемъ воздуха эластичности и прочности резины и тканей. Три станціи электрическаго подводнаго освѣщенія системы лейтенанта Колбасьева. Ручная динамомашина для подводнаго освѣщенія. Телефонная станція лейтенанта Колбасьева. Приспособленіе для подводнаго фотографированія доктора Шидловскаго. Образцы фотографій. Дыхательный снарядъ доктора Шидловскаго.

Группа 173.

Медицинская часть.

Классъ 577. Планы, чертежи и фотографіи морскихъ госпиталей и казармъ. Таблицы заболѣваній во флотѣ, табели пищевого довольствія на судахъ и на берегу. Образцы судовой аптеки, перевязочныхъ средствъ, носилокъ и судового набора хирургическихъ инструментовъ. Спеціальные приборы, употребляемые въ морской медицинской части.

1. **Управленіе главнаго медицинскаго инспектора флота.**
   Планы и чертежи морскихъ госпиталей. Чертежи казармъ гвардейскаго экипажа. Судовая матросская койка. Судовая лазаретная койка. Койка С.-Петербургскаго госпиталя. Табели госпитальныхъ порцій. Каталоги медикаментовъ и перевязочныхъ припасовъ на судахъ. Ящики для храненія запаса перевязочныхъ матеріаловъ. Десантный ранецъ. Судовой наборъ хирургическихъ инструментовъ. Приборы для очищенія воды квасцами д-ра Либориуса. Аппаратъ для опредѣленія углекислоты въ воздухѣ по объему. Аппаратъ для опредѣленія углекислоты путемъ диффузіи. Фонарь для опредѣленія цвѣтоощущенія. Носилки для раненыхъ. Модель носилокъ.

Отдѣлъ XVII.

СТРОИТЕЛЬНОЕ И ИНЖЕНЕРНОЕ ДѢЛО, МОРСКОЕ И РѢЧНОЕ ТОРГОВОЕ СУДОХОДСТВО.

Группа 174.

Зданія и архитектурныя постройки.

(Въ зданіи, по плану XVIII).

Классъ 578. Зданія жилыя и ихъ службы.

1. **Армишевъ, Н. М.,** крестьянинъ, Пермская г., Екатеринбургскій у.
   Чертежи жилыхъ зданій.
2. **Бакинскій губернаторъ,** Баку.
   Виды городскихъ и сельскихъ сооруженій.
3. **Водгарскій,** подполковникъ, Тифлисъ.
   Фотографическій снимокъ и планы бани князя Орбеліани въ Тифлисѣ.
4. **„Бюро Вега“,** техническая контора **Рунеберга,** С.-Петербургъ.
   Чертежи подвальныхъ помѣщеній, осушенныхъ по способу «Бюро Вега». Чертежи ледника и погреба.
5. **Варшавско-Вѣнской желѣзной дороги Общество,** правленіе въ Варшавѣ.
   Чертежи и фотографіи: сторожевого дома, жилыхъ домовъ.
6. **Владикавказская желѣзная дорога,** правленіе въ С.-Петербургѣ.
   Чертежи жилыхъ домовъ, сторожевого дома, казармы, товарной конторы.
7. **Гейеръ, Ѳедоръ Генриховичъ,** архитекторъ, Гельсингфорсъ.
   Десять снимковъ съ натуры и одинъ съ чертежа различныхъ архитектурныхъ построекъ города Гельсингфорса.
8. **Гинцъ, Иванъ Христіановичъ,** архитекторъ, Варшава.
   Чертежъ жилого дома въ Варшавѣ.
9. **Гольдбергъ, Э. В.,** архитекторъ, Варшава.
   Архитектурные проекты и фотографіи обывательскихъ домовъ.
10. **Закаспійская военная желѣзная дорога,** управленіе въ Асхабадѣ.
    Чертежи гражданскихъ сооруженій.
11. **Кавказскій Округъ путей сообщенія,** Терское Отдѣленіе. Владикавказъ.
    Виды селеній: Гергеты, Мцхета, Анануръ и сакли осетина Байдары.
12. **Кахановъ,** ген.-лейт., начальникъ Терской области, Владикавказъ.
    Модели кабардинскаго и осетинскаго жилищъ. Альбомъ фотографій гражданскихъ сооруженій Терской области.
13. **Ключевичъ, А. И.,** архитекторъ, Варшава.
    Четыре исполненныхъ проекта и фотографіи доходныхъ домовъ, построенныхъ въ Варшавѣ.
14. **Кобелевъ, А. В.,** гражд. инженеръ, Кіевъ.
    Проекты типовъ бань и прачечныхъ.
15. **Ляндау, Г. А.,** гражд. инженеръ, г. Лодзь.
    Архитектурные планы, чертежи и проекты доходныхъ домовъ въ Лодзи.
16. **Михайловъ, Митрофанъ Дмитріевичъ,** гражд. инженеръ, Казань.
    Чертежи и фотографіи построенныхъ и строющихся зданій. Сочиненіе: «Строительныя работы».
17. **Московско-Брестской желѣзной дороги Общество,** правленіе въ Москвѣ.
    Чертежи для стрѣлочниковъ на станціи Вязьма.
18. **Московская Городская Управа.**
    (Въ особомъ павильонѣ, по плану № 80).
    Проектъ новаго зданія городской думы.
19. **Московско-Ярославско-Архангельской желѣзной дороги Общество,** правленіе въ Москвѣ.
    Чертежи жилыхъ домовъ для начальника станціи и низшихъ служащихъ.
20. **Новицкій, Ф. К.,** академикъ архитектуры, г. Петроковъ.
    Двѣ фотографіи Ломжинскихъ казармъ.
21. **Олонецкій Губернскій Статистическій Комитетъ,** г. Петрозаводскъ.
    Крестьянскій дворъ, курная изба, рига съ овиномъ.
22. **Пензенская Городская Управа.**
    Чертежи домовъ.
23. **Привислянской желѣзной дороги Общество,** правленіе въ Варшавѣ.
    Фотографическій снимокъ сторожевого дома.
24. **Рыбаковъ,** Томскъ.
    Проектъ путевой желѣзнодорожной казармы.
25. **Рыбинско-Вологодской желѣзной дороги Общество,** правленіе въ Рыбинскѣ.
    Чертежи казармъ и домовъ.
26. **Управленіе казенныхъ желѣзныхъ дорогъ,** С.-Петербургъ.
    (Въ особомъ павильонѣ, по плану № 108).
    Чертежи и планы сторожевыхъ и жилыхъ домовъ.
27. **Эриванскаго Отдѣленія начальниковъ 4 дистанціи,** г. Эриванъ.
    Альбомъ фотографическихъ видовъ.
28. **Юго-Восточныхъ желѣзныхъ дорогъ Общество,** правленіе въ С.-Петербургѣ.
    Чертежи домовъ и казармъ.

Классъ 579. Зданія промышленныя.

1. **Адамчевскій, С. І.,** архитекторъ, Варшава.
   Конкурсный проектъ перестройки главнаго вокзала Варшавско-Вѣнской желѣзной дороги.
2. **Варшавско-Вѣнской желѣзной дороги Общество,** правленіе въ Варшавѣ.
   Чертежи и фотографіи: пакгауза, магазина, завода для производства свѣтильнаго газа, пассажирскихъ зданій и навѣсовъ надъ пассажирскими платформами.
3. **Варшавскій Округъ Путей Сообщенія.**
   Модель кирпичнаго завода въ Замостьѣ. Пять фотографическихъ снимковъ завода.
4. **Владикавказская желѣзная дорога,** правленіе въ С.-Петербургѣ.
   Крытыя помѣщенія магазина ст. Ростовъ. Планы пассажирскихъ зданій.
5. **Гольдбергъ, Э. В.,** архитекторъ, Варшава.
   Проектъ вокзала желѣзной дороги.
6. **Закаспійская военная желѣзная дорога,** управленіе въ г. Асхабадѣ.
   Чертежи пассажирскихъ зданій.
7. **Казанское Городское Общественное Управленіе,** Казань.
   Акварели и фотографіи.
8. **Макаровъ,** Бакинскій губернскій инженеръ, г. Баку.
   Видъ Бакинскаго вокзала Закавказской желѣзной дороги.
9. **Московско-Брестской желѣзной дороги Общество,** правленіе въ Москвѣ.
   Фотографіи и чертежи. Два альбома видовъ Московско-Брестской желѣзной дороги.
10. **Московско-Казанской желѣзной дороги Общество,** правленіе въ Москвѣ.
    Альбомъ чертежей: деревяннаго элеватора и зернохранилища.

11. **Московско-Ярославско-Архангельской желѣзной дороги Общество,** правленіе въ Москвѣ.
Два проекта пассажирскихъ зданій.
12. **Муромское городское общественное управленіе,** г. Муромъ.
Видъ торговой площади и гостинаго двора.
13. **Олонецкій Губернскій Статистическій Комитетъ,** Петрозаводскъ.
Модель вододѣйствующей мельницы. Модель вѣтряной мельницы.
14. **Полѣсскихъ желѣзныхъ дорогъ Общество.**
Чертежи: пассажирскаго зданія и вокзала.
15. **Привислянской желѣзной дороги Общество,** правленіе въ Варшавѣ.
Десять фотографическихъ снимковъ пассажирскихъ зданій.
16. **Рапацкій и К°,** заводъ, Варшава.
Фотографическій снимокъ зданія бумагопрядильнаго завода. Планы хлопчато-бумаго-прядильной фабрики.
17. **Рыбинско-Бологоевской желѣзной дороги Общество,** правленіе въ Рыбинскѣ.
Фотографическіе виды и чертежи.
18. **Рязанско-Уральской желѣзной дороги Общество,** правленіе въ С.-Петербургѣ.
Хлѣбный элеваторъ на 1 милл. пудовъ зерна.
19. **„Сандвикъ", Финляндское Общество,** г. Гельсингфорсъ.
Постройки, состоящія изъ шести зданій для гостинницъ и одного для ресторана, подъ общимъ названіемъ «Международной Гостинницы», по Выставочному шоссе.
20. **Таскинъ, Евгеній Николаевичъ,** д. с. с., горный инженеръ.
Павильонъ донецкихъ углей и соленромышленности.
21. **Управленіе казенныхъ желѣзныхъ дорогъ,** С.-Петербургъ.
(Въ особомъ павильонѣ, по плану № 108).
Чертежи и фотографіи: вагонныхъ и паровозныхъ мастерскихъ, товарныхъ платформъ, пакгаузовъ.
22. **„Фениксъ", вагоно-строительный и механическій заводъ,** Рига.
Рельефный планъ завода.
23. **Христовъ и Унмакъ,** Варшава.
Производство переносныхъ домовъ и бараковъ, системы «Декеръ». Гостиница около Выставки.
24. **Юго-Восточныхъ желѣзныхъ дорогъ Общество,** правленіе въ С.-Петербургѣ.
Восемь фотографій станцій. Чертежъ вокзала на станціи Звѣрево.
25. **Юго-Западныя желѣзныя дороги,** правленіе въ Кіевѣ.
Фотографіи станцій: Одесса-Главная и Казатинъ.

Классъ 580. Зданія общественныя и постройки особаго назначенія.

1. **Абрагамсонъ, А. И.,** инженеръ путей сообщенія, Кіевъ.
Пояснительная записка къ проекту устройства въ Одесскомъ портѣ пакгаузовъ.
2. **Адамчевскій, С. О.,** архитекторъ, Варшава.
Кладбищныя катакомбы въ соединеніи съ кремаціею; проекты и планы.
3. **Армишевъ, Н. М.,** крестьянинъ, Пермская г., Екатеринбургскій у.
Чертежи мукомольной мельницы, каменнаго приходскаго училища.
4. **Барановскій,** гражданскій инженеръ, редакторъ-издатель журнала «Строитель», С.-Петербургъ.
Журналъ и изданія, какъ пособія и проекты строительной и архитектурной техники.
5. **Бари, А. В.,** инженеръ. Техническая контора, Москва.
Водопроводная желѣзная башня системы инженеръ-механика В. Г. Шухова. Зданія Заводскаго и Ремесленнаго отдѣловъ и Машиннаго отдѣла. Круглое зданіе Инженерно-Строительнаго отдѣла. Два прямоугольныхъ зданія Инженерно-Строительнаго отдѣла. Овальное зданіе.
6. **Бернардацци, А. І.,** архитекторъ, Одесса.
Проектъ православнаго собора.
7. **Бузинская Уѣздная Земская Управа,** Симбирская губ.
Модель Узсевской земской больницы.
8. **Владикавказская желѣзная дорога,** правленіе въ С.-Петербургѣ.
Планы пріемнаго покоя. Проекты: дома для училища и складовъ.
9. **Высочайше утвержденное Акціонерное Общество для производства бетонныхъ и другихъ строительныхъ работъ,** Москва.
Два собственныхъ павильона изъ трамбованнаго бетона, высотою 10 саж.
10. **Гаррисъ,** инженеръ, Кіевъ.
Пояснительная записка къ проекту зернохранилища на станціи Одесса-Застава.
11. **Гинцъ, И. Х.,** архитекторъ, Варшава.
Два проекта и фотографіи сельскаго костела.
12. **Главное Управленіе Общественныхъ зданій въ Финляндіи,** г. Гельсингфорсъ.
Чертежи.
13. **Гольдбергъ, Э. В.,** архитекторъ, Варшава.
Архитектурные проекты и фотографіи общественныхъ зданій, православныхъ храмовъ и костеловъ.
14. **Городецкій, Л.,** инженеръ, Кіевъ.
Пояснительная записка къ проекту пакгауза въ Одесскомъ портѣ.
15. **Даниловъ, Н. Р.,** классный художникъ архитектуры, С.-Петерб.
Проекты и чертежи.
16. **Елизаветпольскій губернскій инженеръ,** г. Елизаветполь.
Планы: тюрьмы, православной церкви и мечети.
17. **Закаспійская военная желѣзная дорога,** управленіе въ Асхабадѣ.
Чертежи паровозныхъ зданій.
18. **Кавказскій Военный округъ,** управленіе въ Тифлисѣ.
Планы и чертежи: полковыхъ столовыхъ, больницъ, кавалерійскаго манежа и водолечебнаго заведенія въ Горячеводскѣ.
19. **Кавказскій Округъ путей сообщенія,** правленіе въ Тифлисѣ.
Планы, чертежи и проекты: больницъ, больничныхъ бараковъ, церквей, монастырей и тифлисскаго театра. Виды Военно-Грузинской дороги.
20. **Казанскій Округъ путей сообщенія,** правленіе въ Казани.
Павильонъ Волжско-Каспійскаго судоходства въ натурѣ. Проектъ того же павильона.
21. **Казанское Городское Общественное Управленіе.**
Акварели и фотографіи.
22. **Карсскаго отдѣленія начальникъ работъ,** г. Карсъ.
Альбомъ фотографическихъ видовъ г. Карса.
23. **Кебке, У. Г.,** С.-Петербургъ.
Палатки и разныя модели ихъ.
24. **Клюгевичъ, А. И.,** архитекторъ, Варшава.
Три архитектурныхъ плана публичнаго бассейна для плаванія.
25. **Лавдесманъ, С. А.,** гражд. инженеръ, Одесса.
Чертежи и планы исполненныхъ проектовъ гимназій и народныхъ училищъ.
26. **Ляндау, Г. А.,** гражд. инженеръ, Лодзь.
Проектъ биржи для Одессы. Проектъ и планъ зданія общества поощренія художествъ. Проектъ ремесленной школы и пріюта.
27. **Малерръ, Э., и К°, Торговый домъ,** Москва.
Памятникъ-часовня изъ искусственнаго мрамора.
28. **Маркаровъ,** Бакинскій губернскій инженеръ, Баку.
Виды вновь строющагося православнаго собора въ г. Баку, мечетей.
29. **Метцль, Л. и Е., Торговый домъ,** С.-Петербургъ и Москва.
Бюро прессы и читальня въ зданіи Администраціи на Выставкѣ, устроенная и снабженная книгами, газетами и др. изд.
30. **Московско-Брестской желѣзной дороги Общество,** правленіе въ Москвѣ.
Модель паровознаго сарая, чертежи и планы Царскаго павильона на станціяхъ Одинцово и Москва. Планы домовъ: пріемнаго покоя и двухкласснаго училища.
31. **Муромское Городское Общественное Управленіе,** Муромъ.
Виды общественныхъ зданій въ г. Муромѣ.
32. **Новицкій, Ф. К.,** академикъ архитектуры, г. Петроковъ.
Фотографіи костела. Планы и фотографіи Ломжинской тюрьмы.
33. **Одесская Уѣздная Земская Управа.**
Альбомъ чертежей больницъ и школъ.
34. **Олонецкій Губернскій Статистическій Комитетъ,** Петрозаводскъ.
Модели часовенъ.
35. **Ракевичъ, В. А.,** архитекторъ, Варшава.
Проекты и планы церквей въ Варшавѣ, костела.
36. **Рихтеръ, Д. Д.,** инженеръ, Таврическая губ., Бердянскъ.
Два плана народныхъ училищъ Бердянскаго Земства.
37. **Рогге,** Бакинскій губернаторъ.
Виды сельскихъ и городскихъ сооруженій Бакинской губ.
38. **Рязанско-Уральской желѣзной дороги Общество,** правленіе въ С.-Петербургѣ.
Планы и чертежи.
39. **Служинскій,** Кутаисскій губернскій инженеръ.
Виды Кутаисской губ.
40. **Тюфилинъ, П. М.,** архитекторъ, Казань.
Планъ и чертежи проекта сельской деревянной церкви на 150 человѣкъ.
41. **Управленіе казенныхъ желѣзныхъ дорогъ,** С.-Петербургъ.
(Въ особомъ павильонѣ по плану № 108).
Фотографіи, планы и чертежи пассажирскихъ зданій всѣхъ классовъ, церквей, школъ и больницъ при жел. дор.
42. **Уфимскій губернаторъ,** Уфа.
Чертежи: губернаторскаго дома, присутственныхъ мѣстъ, тюремнаго замка.
43. **Цаунe,** помощникъ начальника дист. К.-Х.-Сев. ж. д., Харьковъ
Проектъ зданія для управленія дороги.
44. **Шмелингъ, Р. Г.,** академикъ, Рига.
Планы.
45. **Эриванскаго отдѣленія начальникъ I дистанціи,** Эривань.
Виды Эриванской губ.
46. **Юго-Восточныхъ желѣзныхъ дорогъ Общество,** правленіе въ С.-Петербургѣ.
Чертежи: дома управленія дорогъ, дома центральнаго счетоводства управленія, больницы, паровознаго зданія.
47. **Яраловъ,** начальникъ 1-й дист. Эриванскаго отдѣленія.
Виды Эриванской губерніи.

Группа 175.

Предметы оборудованія зданій.

(Въ зданіи, по плану XVIII).

Классъ 581. Отопленіе, вентиляція и освѣщеніе зданій.

1. **Айзенштадтъ, М. Г.,** Минскъ.
Изразцовая печь и каминъ съ терракотовыми украшеніями.
2. **Андстенъ, Вильгельмъ,** Акціонерное Общество и фабрика кафельнаго производства, Гельсингфорсъ.
Шесть кафельныхъ печей изъ маіолики и терракоты, эмалированныя и одноцвѣтной глазури.
3. **Аничковъ, А. А.,** инженеръ путей сообщенія, Кіевъ.
Модель кухонной печи въ соединеніи съ комнатною.
4. **Баде, М., и К°, Торговый домъ,** С.-Петербургъ.
Керосино-газовыя кухни, печи, паяльники, разные техническіе инструменты и принадлежности.
5. **Вашковъ.**
Модель плиты съ духовымъ шкапомъ. Модель комнатной печи.
6. **Богаевскій,** полковникъ.
Котелъ для варки пищи, системы Богаевскаго, работы фабрики Мюльнера въ Одессѣ.
7. **Быковъ, Михаилъ Харитоновичъ,** Москва.
Нѣтяное отопленіе безъ помощи пара.
8. **Будниковъ, Петръ Андреевичъ,** Смоленскъ.
Пять терракотовыхъ печей. Терракотовыя кафели и ваза.

9. **Вагнеръ, Францъ, и К°**, Лодзь.
Трубы, печныя заслонки, вентиляторы.

10. **Варшавско-Вѣнской желѣзной дороги Общество,** правленіе въ Варшавѣ.
Фотографическіе снимки: парового отопленія сарая, парового отопленія мастерскихъ, печи Гогенцолерна. Проектъ электрическаго освѣщенія завода для производства газа.

11. **Владикавказская желѣзная дорога,** правленіе въ С.-Петербургѣ.
Чертежи печей.

12. **Владыкинъ, Я. Д.,** крестьянинъ, Нижегородская губ. и у.
Двѣ нефтяныя горѣлки для отопленія комнатныхъ печей.

13. **Власова наслѣдники,** Москва.
Кафели для печей.

14. **Генсель, Адольфъ,** Варшава.
Печи, плиты, камины и вентиляторы. Ажурныя герметическія дверцы.

15. **Голубковъ, Иванъ Васильевичъ,** Симбирскъ.
Аппаратъ вертикально-тарелочной системы для топки печей нефтянымъ остаткомъ, съ принадлежностями къ нему.

16. **Гурьяновъ, Иванъ Алексѣевичъ,** крестьянинъ, Ярославль.
Хлѣбопекарная печь, отапливаемая дровами, съ примѣненіемъ водянаго отопленія.

17. **Добровъ и Набгольцъ, Товарищество,** Москва
Предметы парового отопленія.

18. **Доноровъ, Митрофанъ Николаевичъ.**
Нефтяное отопленіе, примѣняемое къ каждой комнатной печи.

19. **Іонъ,** машиностроительный и чугунолитейный заводы, Лодзь.
Ребристыя трубы для отопленія.

20. **Игнатовъ,** Нижній-Новгородъ.
Задѣлка печей паровыхъ котловъ для противупожарнаго водоснабженія Выставки.

21. **Каминскій, А. А.,** архитекторъ, С.-Петербургъ.
Приборъ для отопленія печей нефтянымъ остаткомъ.

22. **Качуринъ, Е. И.,** крестьянинъ, Москва.
Печь для сжиганія нечистотъ.

23. **Коринъ, П. А.,** инженеръ-технологъ, Саратовъ.
Нефтяной топливникъ, какъ примѣненіе къ комнатнымъ печамъ.

24. **Кремневъ, Гавріилъ Семеновичъ,** съ **сыномъ,** Москва
Модель печи для дѣтской кухни на 1000 — 3000 человѣкъ.

25. **Кржишталовичъ, Николай Ивановичъ,** инженеръ-технологъ, Новгородская губ., г. Устюжна.
Модель русской варистой печи.

26. **Лабзовъ, Г. Е.,** Москва.
Плитный очагъ. Двѣ пирожныя печи. Два рошфора. Вертель. Печь для сжиганія отбросовъ. Кубовый очагъ для кипяченія воды.

27. **Левкинтъ, Густавъ,** механикъ, Нижній-Новгородъ.
Горѣлки для комнатнаго отопленія и для паровыхъ котловъ. Паровыя форсунки.

28. **Лесенко, З. Г.,** Москва.
«Русская жаровня» — керосиновая слесарно-паяльная лампа. Кухонная лампа «Прогрессъ». Переносная форсунка для нефти.

29. **Либертъ, В. И.,** инженеръ, Техническая контора, Москва.
Вентиляторы простые и приводимые въ движеніе водой ватерклозетовъ и писсуаровъ.

30. **Малеръ, Э., и К°, Торговый домъ,** Москва.
Кухонныя плиты. Части для вертела.

31. **Малышевъ, Иванъ Фокичъ,** Тверская губ., Старицкій у.
Цилиндрическія дымовыя трубы.

32. **Матецкій и Обрембовичъ,** Варшавская техническая контора, Варшава.
Механическій вентиляторъ. Безопасный отъ взрывовъ паровой котелъ. Калориферная камера съ дверцами. Мѣдный котелъ для варки пищи. Чертежи.

33. **Мелвѣдовъ, Ф. М.,** Таганрогъ.
Два желѣзныхъ короба.

34. **Мюльнеръ, В. Я.,** Одесса.
Печи и очаги различныхъ системъ.

35. **„Новь",** заводъ керамиковыхъ издѣлій, Новгородская губ., г. Боровичи.
Керамиковыя трубы, употребляемыя для обдѣлки дымовыхъ каналовъ внутри каменныхъ стѣнъ.

36. **Новгородская Губернская Земская Управа,** Новгородъ.
Образцы полаго кирпича для печей и дымовыхъ трубъ. Образцы гончарныхъ трубъ.

37. **Орловъ, П. Э.,** С.-Петербургъ.
Три комнатныя печи изъ желѣза.

38. **Павловскій, А. А.,** инженеръ-технологъ, Витебскъ.
Стоячая лампа-колонна. Двѣ стѣнныя лампы. Бра для свѣчей.

39. **Павловъ-Подкопайло, Е. П.,** техникъ, Тифлисъ.
Приборъ для нагрѣванія ванны.

40. **Пашковскій, М. Ю.,** Калуга.
Отопленіе калужскихъ мастерскихъ.

41. **Пшеничный, Андрей Владиміровичъ,** Москва.
Печи-патронъ, собственнаго изобрѣтенія. Печь съ колонами.

42. **Рыбинско-Бологовской желѣзной дороги Общество,** правленіе въ Рыбинскѣ.
Чертежъ фонаря системы инженеръ-технолога Попова. Двѣ модели этого фонаря.

43. **Рязанско-Уральской желѣзной дороги Общество,** правленіе въ С.-Петербургѣ.
Модели печей. Печи въ натурѣ.

44. **Свѣцяновскій, Ю. М.,** архитекторъ, академикъ, Варшава.
Poêles avec foyer fumivore. Очагъ, сжигающій всякое топливо безъ остатка. Брошюра: «Дезинфекціонные аппараты».

45. **Управленіе казенныхъ желѣзныхъ дорогъ,** С.-Петербургъ.
(Въ особомъ павильонѣ, по плану № 108).
Чертежи и планы печей, парового и водянаго отопленія, вентиляціи.

46. **Хруталевъ, В. В.,** гражданскій инженеръ, Харьковъ.
Чертежъ печи для сожиганія твердыхъ и жидкихъ экскрементовъ; пояснительныя записки.

47. **Черницкая,** Москва.
Керосиновыя печи «Вестя».

48. **Шаровъ, Тимоѳей Михайловичъ,** Царицынъ.
Переносная печь для отопленія углемъ.

Классъ 532. Водоснабженіе, отведеніе загрязненныхъ водъ и удаленіе отбросовъ.

1. **Абрагамсонъ, А. А.,** инженеръ путей сообщенія, Кіевъ.
Инструкція объ уходѣ за отхожими мѣстами, обезараживаемыми растительнымъ войлокомъ.

2. **Альтфатеръ, Эмиль,** инженеръ, Москва.
Желѣзныя, мѣдныя, чугунныя части водоочистительнаго аппарата Выставочнаго водопровода.

3. **Бари, А. В.,** строительная контора, Москва.
Паровые котлы для Окской насосной станціи Выставочнаго водопровода. Желѣзная башня съ желѣзнымъ резервуаромъ для паровою водопровода на Выставкѣ.

4. **Бергенгейма,** барона **Э. Э., Высочайше утвержденное Товарищество,** Харьковъ.
Трубы канализаціонныя.

5. **Бирюковъ и К°, Торговый домъ,** Москва.
Цементно-бетонныя трубы разнаго діаметра. Бетонныя трубы системы Монье. Двѣ дренажныя трубы. Фотографіи произведенныхъ работъ.

6. **Бромлей, братья,** машиностроительный заводъ, Москва.
Трубы, фасонныя чугунныя части ихъ, задвижки, пожарныя колонки, керосиновый насосъ Выставочнаго водопровода для питья.

7. **Вагнеръ, Францъ,** Лодзь.
Водопроводы. Манометры.

8. **Варшавско-Вѣнской желѣзной дороги Общество,** правленіе въ Варшавѣ.
Чертежи канализаціи станціи Варшава.

9. **Варшавскаго Губернскаго Правленія Строительное Отдѣленіе,** Варшава.
Чертежи и планы.

10. **Варшавская городская бетонная фабрика,** Варшава.
Бетонныя издѣлія для канализаціи города.

11. **Г. Варшавы магистратъ,** отдѣленіе по канализаціи и водоснабженію города, Варшава.
Планы, чертежи и фотографическіе снимки по канализаціи и водоснабженію г. Варшавы.

12. **Вахтеръ, К. и К°,** Новгородская губ., г. Боровичи.
Канализаціонныя трубы, выгребы и колодцы.

13. **Гекенталь, Ф. и К°,** арматурный заводъ, Москва.
Арматура Выставочнаго противопожарнаго водопровода.

14. **Грацповъ, К. Ф.,** Варшавская губ. и у.
Фасонныя канализаціонныя штейнгутовыя трубы.

15. **Добровъ и Набгольцъ, Высочайше утвержденное Товарищество,** Москва.
Чертежи устройства водянаго, воздушнаго отопленія и вентиляціи для Богоявленскаго собора въ Тулѣ и другихъ зданій.

16. **Дюранъ, С. П.,** инженеръ-механикъ, Нижній-Новгородъ.
Два металлическихъ аппарата водоочистителя, безпрерывно дѣйствующіе.

17. **Ефимовъ, П. М.,** Москва.
Гончарныя трубы. Бетонные колодцы для устройства водостока и фонтановъ.

18. **Зиминъ, Н. П.,** инженеръ, завѣдующій московскими водопроводами, Москва.
Противупожарная система водоснабженія, прим'ѣненная на Выставкѣ. Система механическаго фильтрованія воды для питьевого водоснабженія Выставки.

19. **Зиновьевъ и К°,** механическій и трубо-литейный заводъ, Нарва.
Чугунныя фасонныя части, люки и задвижки.

20. **Ивановъ, И. П.,** Нижній-Новгородъ.
Водопроводы, ватерклозеты, писсуары, водопроводныя трубы. Два циркуляціонныхъ наливателя.

21. **Казанское Городское Общественное Управленіе,** Казань.
Фотографія Казанскаго артезіанскаго колодца.

22. **Кавказскій Округъ путей сообщенія,** Терское Отдѣленіе, Владикавказъ.
Циклаурскій фонтанъ. Фонтанъ на 2-й верстѣ отъ Лысть къ Гудауру. Фонтанъ на подъѣздѣ къ Казбекской станціи.

23. **Козловъ.**
Дезинфекціонная печь для сжиганія нечистотъ (брошюра).

24. **Кузнецовъ, М. С., Высочайше утвержденное Товарищество производства фарфоровыхъ и фаянсовыхъ издѣлій** Москва.
Фаянсовые умывальники, клозеты и писсуары.

25. **Либертъ, В. Л.,** инженеръ.
Устройство ватерклозета и писсуара въ совокупности съ автоматическою вентиляціею (системы Либертъ). Устройство ванны, умывальника, биде и раковины. Канализаціонныя принадлежности. Водомѣры.

26. **Лильпопъ, Рау и Левенштейнъ, Акціонерное Общество,** Варшава.
Чугунныя трубы, задвижки, фасонныя части.

27. **Лингъ, Густавъ, Торговый домъ,** Москва.
Паровыя водоподъемныя машины для Окской насосной станціи Выставочнаго водопровода и для пожарной насосной станціи Выставки. Водопроводныя принадлежности.

28. **Любарскій, А. М.,** С.-Петербургъ.
Модель клозета.

29. **Малышевъ, Иванъ Фокичъ,** Тверская губ., Старицкій уѣздъ.
Разныя дренажныя трубы.

30. **Малеръ, Э. и К°, Торговый домъ,** Москва.
Два умывальныхъ стола мраморныхъ на никелеров. ставкѣ.

31. **Матецкій и Обрембовичъ, Варшавская Техническая контора,** Варшава.
Чугунная эмалированная ванна съ полнымъ сооруженіемъ, фаянсовый клозетъ.

32. **Московская Городская Управа.**
(Въ особомъ павильонѣ, по плану № 80).
Модель загороднаго канала въ тоннелѣ. Модель перехода канализаціонной трубы подъ Неглинный каналъ. Модель домовой канализаціи. Модель промывного тонка. Модель промывного затвора.

33. **Московско-Ярославско-Архангельской желѣзной дороги Общество,** правленіе въ Москвѣ.
Чертежъ разрѣза скважины артезіанскаго колодца на ст. Москва, близъ Краснаго пруда.

34. **Надѣинъ, М. П.**
Аппаратъ для отдѣленія жидкихъ нечистотъ отъ густыхъ.
35. **„Нептунъ“, Товарищество инженеровъ Зимина и Карельскаго,** Москва, Разгуляй.
Фильтры, чертежи водопроводныхъ и канализаціонныхъ сооруженій, проектъ противупожарнаго водопровода.
36. **„Новь“,** заводъ керамическихъ издѣлій, Новгородская губ., г. Боровичи; контора въ С.-Петербургѣ.
Керамиковыя трубы для водопроводовъ, разнаго рода сосуды и фильтры, плитки для половъ, зачѣвки.
37. **Привислянская желѣзная дорога,** правленіе въ Варшавѣ.
Модель типа отхожаго мѣста съ выгребною ямой.
38. **Рейхманъ, С. А.,** инженеръ Путей Сообщенія, Москва.
Воздушный водомѣръ.
39. **Рижское Городское Управленіе,** Рига.
Проектъ канализаціи города Риги.
40. **Рудзкій и К°, Общество,** Варшава.
Чугунныя трубы разнаго діаметра для водопроводовъ. Устройство водопроводной сѣти на Выставкѣ.
41. **Рязанско-Уральской желѣзной дороги Общество,** правленіе въ С.-Петербургѣ.
Типъ круглаго водоемнаго зданія.
42. **Тимоховичъ, С. Я.,** инженеръ-механикъ, Москва.
Земляные клозеты съ принадлежностями.
43. **Трухановъ,** полковникъ, военный инженеръ.
Устройство кремаціонныхъ печей-клозетовъ на территоріи Выставки.
44. **Управленіе казенныхъ желѣзныхъ дорогъ,** С.-Петербургъ.
(Въ особомъ павильонѣ, по плану № 108).
Чертежи и планы отхожихъ мѣстъ и выгребныхъ ямъ.
45. **Финкель, О. В.,** Сейны.
Кабинетный клозетъ, модель его.
46. **Фицнеръ и Гамперъ,** котельный, мостостроительный и механическій заводъ, г. Сосновицы.
Паровые котлы для водоподъемныхъ машинъ насосной станціи при Машинномъ Отдѣлѣ.

Классъ 583. Конструктивныя детали, украшенія, приборы и предметы оборудованія.

1. **Адамовъ, А.**
Планы и чертежи свѣтящагося фонтана, изобрѣтеннаго экспонентомъ.
2. **Айзенштадтъ, М. Г.,** Минскъ.
Различныя глазированныя и терракотовыя украшенія; вазы, плитки, глазурь въ порошкѣ и кускомъ.
3. **Аничковъ, А. А.,** инженеръ путей сообщенія, Кіевъ.
Образецъ карты для учениковъ, принятой для школъ Юго-Западныхъ желѣзныхъ дорогъ.
4. **Бачмановъ, С. П.,** инженеръ, Вильна.
Модель дубоваго наборнаго пола съ бетоннымъ подполъемъ.
5. **Бергенгеймъ, баронъ, Высочайше утвержденное Товарищество,** Харьковъ.
Дымовыя трубы и колпаки.
6. **Бернардацци, А. О.,** архитекторъ, Одесса.
Чертежъ рельсовой багажной стойки.
7. **Бирюковъ и К°, Торговый домъ,** Москва.
Бетонныя мраморно-мозаичныя ступени, бетонныя балясины для лѣстницы, образцы мраморнаго мозаичнаго пола, фотографіи производимыхъ работъ.
8. **Брянскій рельсопрокатный и желѣзодѣлательный заводъ,** Рихо-Орловская желѣзная дорога, ст. Бѣжецкая.
Рѣшетки для крыши.
9. **Будниковъ, П. А.,** Смоленскъ.
Печные изразцы и украшенія, вазы.
10. **Варшавско-Вѣнской желѣзной дороги Общество,** правленіе въ Варшавѣ.
Собраніе образцовъ оконныхъ и дверныхъ приборовъ, съ обозначеніемъ происхожденія и цѣнъ.
11. **Владикавказской желѣзной дороги Общество,** правленіе въ С.-Петербургѣ.
Чертежи.
12. **Генсель, Адольфъ,** Варшава.
Подставки къ каминнымъ приборамъ, приборъ для колки дровъ, плевательницы.
13. **Гниванскія ломки гранита наслѣдниковъ Ярошинскаго,** Юго-Западная желѣзная дор., ст. Гнивань.
Часовня, различныя конструктивныя украшенія изъ камня, обелискъ полированный, римскія вазы.
14. **Заботинъ, Л. И.,** подрядчикъ плотничныхъ и столярныхъ работъ на Выставкѣ, Нижній-Новгородъ.
15. **Кебке, У. Г.,** С.-Петербургъ.
Приспособленія для мытья оконъ, поясъ для чистки котловъ, модели пробковыхъ стѣнъ для помѣщеній буйно-больныхъ, стулъ для переноски больныхъ, носилки автоматическія.
16. **Кестеръ, Л.,** фабрика проволочныхъ издѣлій, С.-Петербургъ.
Проволочныя издѣлія.
17. **Кубли.**
Приборъ — ножъ для колки сахара.
18. **Ланинъ, Николай Петровичъ,** Смоленскъ.
Цементныя плиты, ступени для лѣстницъ, башенки для перилъ.
19. **Мазуренко-Столяровъ,** Кіевъ.
Замокъ съ секретами.
20. **Матецкій и Обрембовичъ,** Техническая контора, Варшава.
Катокъ для бѣлья съ ручнымъ и механическимъ приводомъ, деревянный бучильный чанъ, котелъ для сварки пищи.
21. **Никаноровъ, Е. Н.,** Нижній-Новгородъ.
Плотничныя и столярныя работы при сооруженіи Императорскаго павильона и зданія машиннаго отдѣла.
22. **Орловъ, П. Э.,** С.-Петербургъ.
Шесть буквъ изъ желѣзныхъ трубъ, три листа гофрированнаго желѣза, пять круговъ колчачатыхъ желѣзныхъ трубъ, трюмо изъ кровельнаго желѣза съ зеркальнымъ стекломъ.
23. **„Райхъ и Фридъ“,** фирма, Одесса.
Гипсовыя нестораемыя доски для простѣнковъ и потолковъ.
24. **Рихтеръ, Д. Д.,** инженеръ, Берлянскъ.
Стѣнная форточка.
25. **Свѣцяновскій, Ю. М.,** архитекторъ, академикъ, Варшава.
Чертежи.
26. **Столяровъ, І. В.,** Нижній-Новгородъ.
Штукатурныя работы при сооруженіи Императорскаго павильона, Художественнаго зданія и въ зданіяхъ двухъ кассъ.
27. **Управа старшинъ цеха плотниковъ въ Варшавѣ.**
Планы и модели.
28. **Управленіе казенныхъ желѣзныхъ дорогъ,** С.-Петербургъ.
(Въ особомъ павильонѣ, по плану № 108).
Образцы и чертежи типовъ оконныхъ, дверныхъ и печныхъ приборовъ.
29. **Финляндское Общество „Сандика“,** Гельсингфорсъ.
Мебель, находящаяся въ «Международной гостиницѣ».
30. **Финкель, О. В.,** Сейны.
Модель крыши (способъ покрытія желѣзомъ крышъ, недопускающій ржавчины).
31. **Фуксбергъ, Я. А.,** Рига.
Комнатные шкапы-ледники.
32. **Цыгановъ, Е. М.,** Казань.
Паркеты.
33. **Шмеллингъ, Р. Г.,** академикъ городской архитектуры, Рига.
Планъ каѳедры въ церкви Рижскаго городского имѣнія Бикерн.
34. **Шпереръ, А. Э.,** С.-Петербургъ.
Розетки, карнизныя украшенія.

Группа 176.

Дешевыя огнестойкія постройки и огнеупорные матеріалы.

Классъ 584. Постройки.

1. **Гуговскій, Владиміръ Николаевичъ,** пароходный техникъ, Нижній-Новгородъ.
Соломенно-глиняный несгораемый павильонъ.
2. **Кирѣевъ, Петръ Григорьевичъ,** инженеръ-техникъ, Рязань.
Общедоступное руководство огнеупорнаго построенія.
3. **Кржишталовичъ, Николай Ивановичъ,** инженеръ-технологъ, Новгородская губ., г. Устюжна.
Модель риги, приготовленной Новгородскою Губернскою Земскою Управою.
4. **Крыловъ, Михаилъ Константиновичъ,** Казань.
Брошюра о способахъ устройства изъ саманнаго кирпича огнеупорныхъ построекъ и глиносоломенныхъ крышъ.
5. **Новгородская Губернская Земская Управа,** Новгородъ.
Глиносоломенныя крыши (на сельскомъ домѣ огнестойкаго поселка).
6. **Одесская Уѣздная Земская Управа.**
Модель каменной огнеупорной крестьянской хаты.
7. **Первое Всероссійское Противупожарное Товарищество, Высочайше утвержденное** 3 мая 1893 года, Москва.
Павильонъ, сдѣланный изъ дерева, пропитаннаго огнеупорнымъ составомъ, предохраняющимъ зданіе отъ огня и атмосферическихъ вліяній.
8. **Строительная администрація по возведенію на Выставкѣ дешевыхъ огнестойкихъ построекъ.**
1) Крестьянскій дворъ типа средней полосы Россіи. 2) Крестьянскій дворъ сѣверной полосы Россіи. 3) Сельское начальное училище. 4) Домъ для народныхъ бесѣдъ и развлеченій. 5) Домъ для пріема приходящихъ больныхъ (амбулаторія). 6) Сельскій домъ, приноровленный для землевладѣльцевъ, или училища, или волостнаго правленія. 7) Крестьянскій дворъ типа западной полосы Россіи. 8) Крестьянскій дворъ малороссійскаго типа. 9) Домъ для жилья рабочихъ. 10) Домъ для жилья рабочихъ. 11) Крестьянскій овинъ. 12) Домъ черепичнаго завода. 13) Сарай при домѣ № 4. 14) Рига по типу инженера Кржишталовича. 15) Кузница.
9. **„Уралитъ“, Товарищество на вѣрѣ,** С.-Петербургъ.
Павильонъ изъ огнеупорнаго матеріала «уралитъ».
10. **Хлюпинъ, Иванъ Петровичъ,** фабрика кровельнаго толя, г. Лихвинъ.
Модель дома, покрытаго толемъ по новому способу, предлагаемому экспонентомъ.

Классъ 585. Огнеупорные матеріалы; средства и способы искусственнаго приданія огнеупорности.

1. **Вильмсъ, Яковъ Андреевичъ,** черепичный механическій заводъ, Таврическая губ., м. Гальбштадтъ.
Черепица марсельскаго образца.
2. **Малышевъ, Иванъ Ѳокичъ,** Тверская губ., Старицкій у.
Огнеупорный кирпичъ, глина.
3. **Первое Всероссійское Противупожарное Товарищество, Высочайше утвержденное** 3 мая 1893 года, Москва.
Тысяча бочекъ огнеупорнаго состава.
4. **Поливановъ, Владиміръ Николаевичъ,** Симбир. г., Корсун. у.
Кровельная черепица, желобчатая и плоская глазурованная, приготовляемая ручнымъ способомъ.
5. **„Проводникъ“, Товарищество по русско-французскихъ заводовъ резиноваго, гуттаперчеваго и телеграфнаго производствъ,** Рига.
Занавѣсь изъ асбестовой ткани, въ залѣ народныхъ развлеченія.
6. **Хлюпинъ, Иванъ Петровичъ,** кровельная фабрика, г. Лихвинъ.
Огнеупорный противопожарный парусиновый щитъ, огнеупорный толь, картонъ для внутр. переборокъ и обшивки, банка съ асфальтовымъ лакомъ для пропитыванія толя.
7. **Штейнгель, баронъ Леонардъ Васильевичъ,** механическій черепично-кирпичный заводъ, Кубанская обл., г. Екатеринодаръ.
Черепица мастерского образца.

Группа 177.

Грунтовыя обыкновенныя, шоссейныя и мощеныя дороги и ихъ принадлежности.

(Въ зданіи, по плану XX).

Классъ 586. Грунтовыя дороги вообще, ихъ классификація и статистика.

1. **Барановъ, Н. М.,** Нижегородскій губернаторъ, Нижній-Новгородъ.
   Планы и профили мѣстности у села Лыскова.
2. **Блиновъ, О. А.,** Самарская губ.
   Паровозъ съ безконечными рельсами для проселочныхъ дорогъ.
3. **Варшавскій Округъ путей сообщенія,** правленіе въ Варшавѣ.
   Карта шоссейныхъ дорогъ.
4. **Временный Статистическій Отдѣлъ Министерства Путей Сообщенія,** С.-Петербургъ.
   Карты и графики грунтовыхъ дорогъ.
5. **Главное управленіе дорожныхъ и водяныхъ сооруженій въ Финляндіи,** Гельсингфорсъ.
   Карта дорогъ Финляндіи.
6. **Главное управленіе Межевого вѣдомства въ Финляндіи,** г. Гельсингфорсъ.
   Генеральная карта Финляндіи, показывающая волныя системы, пути сообщенія и населенность, а также очертанія приходовъ, уѣздовъ и губерній.
7. **Кавказскій Округъ путей сообщенія,** правленіе въ Тифлисѣ.
   Виды, планы, профили.
8. **Лисневскій, В. И.,** лѣсничій Тифлисскаго горно-культурнаго лѣсничества, Владикавказъ.
   Проектъ работы по прекращенію овражныхъ выносовъ.
9. **Московскій Округъ путей сообщенія,** правленіе въ Москвѣ.
   Сборникъ изслѣдованій по дорожнымъ сооруженіямъ Рязанской губ.
10. **Московская Губернская Земская Управа.**
    Исторія развитія дорожнаго дѣла въ Московской губерніи.
11. **Нижегородская Уѣздная Земская Управа.**
    Діаграммы, профили. Брошюра: «Мѣропріятія уѣзднаго земства по дорожной части». Дорожная карта Нижегородскаго уѣзда.
12. **Одесская Уѣздная Земская Управа,** Одесса.
    Книга описаній дорожныхъ сооруженій.
13. **Главный организаціонный Комитетъ по устройству XVII Отдѣла Выставки,** С.-Петербургъ.
    Діаграммы грунтовыхъ и шоссейныхъ дорогъ Европейской Россіи. Историческій очеркъ развитія и положенія дѣла о грунтовыхъ дорогахъ Финляндіи.
14. **Рейхманъ, С. А.,** инженеръ путей сообщенія, Москва.
    Способъ контролированія дорожныхъ мастеровъ, постовыхъ старшинъ, десятниковъ и другихъ низшихъ агентовъ въ объѣздахъ по шоссейнымъ и судоходнымъ участкамъ.
15. **Статковскій-Косцѣша, Б. И.,** инженеръ, начальникъ Кавказскаго Округа путей сообщенія, Тифлисъ.
    Брошюра о причинахъ происхожденія Казбекскаго завала. Брошюра объ овражныхъ выносахъ и возобновленіи лѣсовъ.
16. **Строительное Отдѣленіе Варшавскаго Губернскаго Правленія,** Варшава.
    Карты. Брошюра о шоссейныхъ и грунтовыхъ дорогахъ въ Царствѣ Польскомъ.
17. **Терское Отдѣленіе Кавказскаго Округа путей сообщенія,** Владикавказъ.
    Фотографическіе снимки съ разныхъ мѣстъ Военно-Грузинской дороги. Продольный профиль дороги.
18. **Тифлисскій губернаторъ,** Тифлисъ.
    Альбомъ фотографическихъ видовъ мѣстностей и сооруженій.

Классъ 587. Дороги шоссейныя, ихъ устройство, оборудованіе и образцы мѣстныхъ матеріаловъ, для шоссе употребляемыхъ.

1. **Варшавскій Округъ путей сообщенія,** Варшава.
   Карты, планы и профили шоссейныхъ дорогъ, чертежи верхняго строенія.
2. **Кіевскій Округъ путей сообщенія,** правленіе въ Кіевѣ.
   Общая карта шоссейныхъ и водяныхъ путей Кіевскаго Округа, съ показаніемъ работъ, произведенныхъ на рѣкахъ Округа по 1896 г.
3. **Ковенскій округъ путей сообщенія,** правленіе въ Ковно.
   Топографическій планъ Исково-Рижскаго шоссе.
4. **Московская Губернская Земская Управа.**
   Стоимость постройки и ремонта шоссе; графическое изображеніе профильности каждаго шоссе; чертежъ продольныхъ профилей новѣйшихъ шоссе; раздѣленіе стоимости единицъ работъ и матеріаловъ; инструкціи.
5. **Московскій Округъ путей сообщенія,** правленіе въ Москвѣ.
   Альбомъ видовъ шоссе Округа, образцы камня, модель полотна шоссе.
6. **Статистическій Отдѣлъ Министерства Путей Сообщенія,** С.-Петербургъ.
   Карты и графики шоссейныхъ дорогъ.
7. **Терское отдѣленіе Кавказскаго Округа путей сообщенія.**
   Фотографическіе снимки.

Классъ 588. Дороги мощеныя и городскія улицы.

1. **Главный организаціонный Комитетъ по устройству XVII Отдѣла Выставки,** С.-Петербургъ.
   Діаграммы мощеныхъ и немощеныхъ улицъ по губерніямъ и главнымъ городамъ.
2. **Строительное отдѣленіе Варшавскаго Губернскаго Правленія,** Варшава.
   Діаграмма мощеныхъ и немощеныхъ улицъ въ городахъ Варшавской губерніи.

Классъ 589. Мосты, путепроводы и искусственныя сооруженія экипажныхъ дорогъ; мосты плавучіе, понтонные и пѣшеходные; паромы.

1. **Барановъ, Н. М.,** Нижегородскій губернаторъ, Нижній-Новгородъ.
   Чертежи мостовъ.
2. **Бѣлелюбскій, Н. А.,** профессоръ, инженеръ путей сообщенія, С.-Петербургъ.
   Модель шоссейнаго моста черезъ р. Нѣманъ.
3. **Варшавскій Округъ путей сообщенія,** правленіе въ Варшавѣ.
   Модель, фотографическіе снимки и чертежи Зегрзинскаго моста, фотографическій снимокъ Александровскаго моста.
4. **Высочайше утвержденное Акціонерное Общество для производства бетонныхъ и другихъ строительныхъ работъ,** Москва.
   Арочный мостъ изъ желѣза-бетона, соединяющій два павильона, подъ № 124.
5. **Вятская Губернская Земская Управа.**
   Фотографіи мостовъ Яранскаго уѣзда.
6. **Главное Управленіе дорожныхъ и водяныхъ сооруженій Финляндіи,** Гельсингфорсъ.
   Чертежи мостовъ черезъ водопадъ Иматру и рѣку Ума.
7. **Кавказскій Округъ путей сообщенія,** начальникъ работы Карскаго отдѣленія, Тифлисъ.
   Альбомъ фотографическихъ видовъ мостовъ.
8. **Ковенскій Округъ путей сообщенія,** правленіе въ Ковно.
   Модели: парома-самолета на р. Нѣманъ, желѣзнаго моста черезъ р. Юру, фотографіи и чертежи мостовъ.
9. **Нижегородская Уѣздная Земская Управа.**
   Фотографіи и чертежи мостовъ.
10. **Московская Губернская Земская Управа.**
    Чертежи мостовъ, рельсовой, бетонной и каменной трубъ.
11. **Московскій Округъ путей сообщенія,** правленіе въ Москвѣ.
    Фотографическій альбомъ существующихъ типовъ мостовъ, модель одного изъ мостовъ на шоссе.
12. **Одесская Уѣздная Земская Управа.**
    Альбомъ мостовъ въ Одесскомъ уѣздѣ.
13. **Рижское Городское Управленіе.**
    Планы понтоннаго моста черезъ рѣку Двину.
14. **Рихтеръ, Д. Д.,** Берлянскъ.
    Чертежи и фотографіи мостовъ.
15. **Терское отдѣленіе Кавказскаго округа путей сообщенія,** Владикавказъ.
    Альбомъ съ фотографіями мостовъ, снѣжныхъ заносовъ и обваловъ.
16. **Управа старшинъ цеха плотниковъ,** Варшава.
    Планы и модели: моста, исполн. Нейманомъ и Щепанскимъ.

Группа 178.

Конныя желѣзныя дороги и всякаго рода трамваи.

(Въ зданіи, по плану XX).

Классъ 590. Конныя желѣзныя дороги и трамваи вообще; ихъ статистика и эксплоатація.

1. **Абрагамсонъ, Артуръ Адольфовичъ,** инженеръ путей сообщенія, Кіевъ.
   Брошюра: «Городскія желѣзныя дороги».
2. **Казанское Городское Общественное Управленіе.**
   Фотографія конножелѣзныхъ дорогъ и вокзала на Арскомъ полѣ.
3. **Общество городскихъ и пригородныхъ конно-желѣзныхъ дорогъ въ Россіи,** Москва.
   Діаграммы и типъ рельсовъ и укладки пути.
4. **Первое Общество подъѣздныхъ желѣзнодорожныхъ путей въ Россіи,** С.-Петербургъ.
   Чертежи, альбомы и образцы.

Классъ 591. Верхнее строеніе, постройки и принадлежности конныхъ желѣзныхъ дорогъ и трамваевъ.

1. **Первое Общество подъѣздныхъ желѣзнодорожныхъ путей въ Россіи,** С.-Петербургъ.
   Переносныя желѣзныя дороги съ принадлежностями.

Классъ 592. Подвижной составъ конныхъ желѣзныхъ дорогъ и трамваевъ.

1. **Акціонерное общество Мальцевскихъ заводовъ,** г. Брянскъ.
   Вагонъ конной желѣзной дороги.
2. **Лильпопъ, Рау и Левенштейнъ,** Акціонерное промышленное Общество, Варшава.
   Вагонъ конно-желѣзной дороги.
3. **Первое Общество подъѣздныхъ желѣзнодорожныхъ путей въ Россіи,** С.-Петербургъ.
   Подвижной составъ.

Группа 179.

Матеріалы и инструменты строительныхъ работъ.

(Въ зданіи, по плану XX).

Классъ 593. Строительные матеріалы естественные и искусственные; ихъ мѣсторожденіе, производство и образцы издѣлій.

1. **Айзенштадтъ, М. Г.,** гончарный заводъ, Минскъ.
   Изразцы для печей.
2. **Акціонерное общество для производства бетонныхъ и другихъ строительныхъ работъ,** Москва.
   Бетонный пріемникъ.
3. **Бакинскій губернаторъ,** Баку.
   Образцы нефталанскаго песку, употребляемаго на штукатурку, и части капители, вытесанной изъ Бадандарскаго камня.
4. **Бартманвскій, С., и К°,** Варшава.
   Шкафчикъ, изготовленный по системѣ «Флюатовъ Кесслера».
5. **Беднаровскаго и Любрычинскаго фабрика терракотовыхъ и цементныхъ издѣлій,** Варшава.
   Плиты изъ цемента, кирпичъ для облицовки стѣнъ.
6. **Бельгійское Анонимное Общество для производства цемента,** Одесса.
   Образцы портландскаго цемента.
7. **Бенкендорфъ фонъ, Х. В.,** Калуга.
   Огнеупорная глина, огнеупорная обожженная глина, молотая глина, шамотъ, шамотный цементъ.
8. **Бергенгейма, барона Э. Э., Высочайше утвержденное Товарищество,** Харьковъ.
   Шамотовые камни, пирогранитныя плитки для половъ, керамиковыя трубы, вытяжные колпаки, огнеупорный кирпичъ, гончарныя трубы.
9. **Будниковъ, П. А.,** паровой изразцово-кафельный заводъ, Смоленскъ.
   Печныя глазированныя кафели, вазы, терракотовыя издѣлія.
10. **Варшавская асфальтовая компанія и фабрика кровельнаго толя,** Варшава.
    Кровельный толь, кровельный матеріалъ.
11. **Варшавскій Округъ путей сообщенія,** правленіе въ Варшавѣ.
    Образцы глины, сырца и строительнаго клинкера. Чертежи, рисунки и пояснительная записка.
12. **Варшавско-Вѣнская желѣзная дорога,** правленіе въ Варшавѣ.
    Образцы цемента и строительныхъ матеріаловъ, терракотовыя плитки, слесарныя издѣлія, гончарныя трубы.
13. **Вахтеръ, К. и К°,** Новгородская губ., г. Боровичи.
    Огнеупорные кирпичи и глина, глиняныя трубы разныхъ размѣровъ.
14. **Волковъ, Д. Л.,** известково-обжигательный заводъ, Ярославль.
    Куски обожженной извести.
15. **Высочайше утвержденное Акціонерное Общество Люблинской фабрики портландъ-цемента „Фирлей“,** ст. Люблинъ.
    Портландъ-цементъ, известнякъ, глина, кирпичъ, фронтонъ изъ цемента.
16. **Высочайше утвержденное Общество Сыромо-Печерской асфальтовой и горной промышленности,** С.-Петербургъ.
    Асфальтовая и гудроная руды, природная асфальтовая мастика гудронъ, лакъ и порошокъ для устройства мостовыхъ изъ прессованнаго асфальта, издѣлія.
17. **Высочайше утвержденное Товарищество производства глиняныхъ и гончарныхъ издѣлій,** Новгородская губ., г. Боровичи.
    Газовыя реторты, фасонный огнеупорный кирпичъ, глиняныя кормушки, камни мостовые и для стока водъ, клинкеръ, тротуарныя плиты разныхъ рисунковъ.
18. **Глуховскаго портландъ-цемента и другихъ строительныхъ матеріаловъ С.-Петербургское Товарищество,** С.-Петербургъ.
    Портландскій цементъ.
19. **Горчаковыхъ, свѣтлѣйшихъ князей, Браиловское имѣніе,** Юго-Западная желѣзная дор., ст. Браиловъ.
    Негашеная известь въ кускахъ.
20. **Грацовъ, К. Ф.,** кирпичный заводъ, Варшавская губ. и у.
    Кирпичъ различныхъ сортовъ, половыя плитки, черепицы, канализаціонныя трубы.
21. **„Гродзецъ“,** заводъ портландъ-цемента, г. Бендинъ.
    Портландскій цементъ.
22. **Ефимовъ, Павелъ Матвѣевичъ,** Москва.
    Цементная тумба. Бетонная тумба. Тройникъ гончарный. Разныя издѣлія изъ цемента. Гончарныя глазурованныя трубы.
23. **Жирардъ, И. И., и К°, Портъ-Кунда портландскій цементный заводъ,** Эстляндская губ.
    Портландскій цементъ и издѣлія изъ него. Графическія таблицы и данныя о производствѣ завода.
24. **Жоховъ, Г. Ф.,** Нижегородская жел. дор., ст. Кудиново.
    Кирпичъ разный. Паркетъ глиняный. Трубы печныя и водопроводныя. Глина шамотъ. Торфъ.
25. **Закаспійская военная желѣзная дорога,** управленіе въ Асхабадѣ.
    Образцы мрамора, кира, кира вареного съ галькой, кирпича изъ солонцоватой глины, известняка, алебастра и породы деревьевъ.
26. **Збіовскій, М. В.,** Лодзь.
    Пробковыя плиты. Кирпичи для подшивки холодныхъ потолковъ и фабричныхъ крышъ. Фасонные кирпичи для изоляровки паровыхъ трубъ и котловъ.
27. **Ивановъ, А. И.,** Москва.
    Издѣлія изъ огнеупорнаго искусственнаго мрамора.
28. **Кавказскій Округъ путей сообщенія,** Начальникъ работъ Округа, Тифлисъ.
    Образцы камней, употребляемыхъ на работы въ разныхъ мѣстностяхъ Кавказа и Закавказья. Образцы мѣстной извести и гравія. Куски мѣстнаго мѣднаго купороса.
29. **Кавказскій организаціонный комитетъ по устройству XVII отдѣла Выставки.**
    Коллекція строительныхъ матеріаловъ. Токарный станокъ.
30. **Кутыринъ, Михаилъ Дмитріевичъ,** Москва.
    Издѣлія изъ бѣлаго итальянскаго мрамора. Памятники, камины.
31. **Лавинъ, П. Ѳ.,** Смоленскъ.
    Ступени. Деревянные поручни. Цементные балясы, косые и прямые.
32. **Липгартъ, Эмиль, и К°, Высочайше утвержденное Товарищество для производства цемента, извести и алебастра,** Москва.
    Издѣлія изъ цемента, извести и алебастра.
33. **Лонцкій, Брониславъ Леопольдовичъ,** Варшава.
    Кровельный толь.
34. **Мещеряковъ, Н. Н.,** инженеръ-механикъ, Пенза.
    Кирпичъ.
35. **Московское Акціонерное Общество для производства цемента,** Московская губ., г. Подольскъ.
    Известнякъ. Песокъ нормальный. Цементъ.
36. **Московскій Округъ Путей Сообщенія,** правленіе въ Москвѣ.
    Образцы щебня.
37. **Наумань, А. и К°, Высочайше утвержденное Товарищество,** С.-Петербургъ.
    Асфальтовый кровельный толь. Шведскій картонъ.
38. **Нелидова, О. Д.,** Тульская губ., Новосельскій у.
    Строительный камень. Огнеупорная глина.
39. **Овянкесьянцъ, Степанъ Егоровичъ,** архитекторъ, Московская губ., Богородскій у.
    Шамотный, гжельскій, канализаціонный, кислотоупорный и фасонный кирпичъ. Гончарныя, водопроводныя, дренажныя и канализаціонныя изъ кирпича трубы.
40. **Парманъ, В. А., и К°,** фабрика кровельнаго толя, С.-Петербургъ.
    Кровельный толь и бумага, столярныя работы, пластины, фотографическіе снимки.
41. **Петербургскій Округъ путей сообщенія,** правленіе въ С.-Петербургѣ.
    Минералы.
42. **Петровъ, Д. Л.,** Владимірская губ., г. Ковровъ.
    Сортовой, ступенный, аспидный и цокольный камень, негашеная известь, известковый растворъ, известнякъ.
43. **Привислянская желѣзная дорога,** правленіе въ Варшавѣ.
    Искусственные строительные камни, употребляемые для постройки дороги. Образцы издѣлій изъ искусственныхъ матеріаловъ, коллекція пломбъ.
44. **Растеряевъ, П. С.,** С.-Петербургъ.
    Строительный отборный кирпичъ.
45. **Рунебергъ, Роберт Ивановичъ, фирма „Бюро Вега“,** С.-Петербургъ.
    Чертежи гранитныхъ издѣлій, торфяные продукты (сфагнумъ).
46. **Сусскій, С. И.,** Кіевъ.
    Естонскія плиты для трогуаровъ, бордюры для трогуаровъ, трубы бетонныя, пакетныя, цементныя плитки, кровельный толь.
47. **Унгернъ-Штернбергъ, графъ Эвальдъ Эвальдовичъ,** Гапсальскій уѣздъ, им. Линденъ.
    Образцы извести въ бочкахъ.
48. **Управленіе казенныхъ желѣзныхъ дорогъ,** С.-Петербургъ.
    (Въ особомъ павильонѣ, по плану № 108).
    Образцы матеріаловъ и предметовъ потребленія. Инструменты строительныхъ работъ. Коллекціи минеральныхъ богатствъ.
49. **Фабрика портландъ-цемента „Высока“,** Варшава.
    Цементные паркеты, тротуарныя плиты (бетонныя), крыша цементная, разныя цементныя издѣлія.
50. **Филькъ, Иванъ Алексѣевичъ,** С.-Петербургъ.
    Металлич. кровельн. черепица. Оцинкованное желѣзо.
51. **Чергезовское цементное производство,** Новороссійскъ.
    Два бочонка съ портландскимъ цементомъ, въ видѣ тонкаго порошка, образцы цемента въ плиткахъ для испытанія крѣпости фотографіи.
52. **Шитовъ, А. Т.,** фабрика огнеупорнаго толя и смоловыхъ веществъ, С.-Петербургъ.
    Стѣнная столовая полка, бочка мастики, толевыя пластины, бензолъ, соловное масло, легкое и тяжелое, вазелинъ и нафталинъ, огнеупорный толь.
53. **Шмеллингъ, Н. В., Полюстровскій заводъ,** С.-Петербургъ.
    Ремонтъ всѣхъ пропарженныхъ и протекающихъ крышъ Выставочныхъ зданій.
54. **Шмидтъ, К. Ф., Рижскаго цементнаго завода и маслобойни Товарищество,** Рига.
    Портландъ-цементъ, романскій, образцы сырыхъ, полуготовыхъ и готовыхъ матеріаловъ.
55. **Юго-Восточныхъ желѣзныхъ дорогъ Общество,** правленіе въ С.-Петербургѣ.
    Образцы балласта, образцы камня изъ разныхъ карьеровъ.
56. **Юшковъ, К. А.,** Казань.
    Цементъ, оберточная бумага, картонъ.
57. **Ярошинскаго, У. Ф., наслѣдники,** Гивańськія ломки гранита и мастерскія, Подольская губ., ст. Гивань.
    Издѣлія изъ гивańскаго гранита.

Классъ 594. Приборы, орудія и способы испытанія строительныхъ матеріаловъ.

1. **Козловскій, Владиславъ,** Начальникъ III дистанціи В.-В. ж. д., ст. Чепстоховъ.
   Приборъ для опредѣленія износа рельсовъ (профилографъ).
2. **Механическая Лабораторія Института инженеровъ путей сообщенія,** С.-Петербургъ.
   Коллекція камней, плита Моньє, коллекція испытанныхъ матеріаловъ, камней, кирпичей, фотографіи самой лабораторіи, графическія изображенія испытаній дерева, металловъ, камней, цементовъ и пр.
3. **Московское Акціонерное Общество для производства цемента и другихъ строительныхъ матеріаловъ,** Москва.
   Аппаратъ съ принадлежностями для испытанія цемента, аппаратъ Михаэлиса для испытанія цемента (въ разнообразномъ видѣ), песокъ для испытанія цемента.
4. **Московское Акціонерное Общество для производства цемента,** Подольскъ.
   Приборъ для лабораторіи, прессъ Амслера и Лаферона съ манометромъ, колпакъ съ подставкою для цементныхъ пробъ.

5. **Тихоновъ, И.**, инженеръ-технологъ, инспекторъ Южно-Александровскаго завода, г. Екатеринославь.
Коллекція образцовъ при испытаніи матеріаловъ для постройки мостовъ и сварочнаго сортового желѣза.
6. **Управленіе казенныхъ желѣзныхъ дорогъ**, С.-Петербургъ.
(Въ особомъ павильонѣ, по плану № 108).
Коллекціи образцовъ смазочныхъ матеріаловъ, химическихъ предметовъ и механическихъ пробъ металловъ и дерева. Таблицы съ чертежами испытательныхъ приборовъ.

Классъ 595. Орудія, инструменты и принадлежности производства всякаго рода строительныхъ и ремонтныхъ работъ.

1. **Варшавскій Округъ путей сообщенія**, правленіе въ Варшавѣ.
Фотографическіе снимки и чертежи парового и коннаго катковъ и модель послѣдняго.
2. **Варшавско-Вѣнская желѣзная дорога**, правленіе въ Варшавѣ.
Путевые инструменты, грохоты.
3. **Кавказскій Округъ путей сообщенія**, правленіе въ Баку.
Два топора, подъ названіемъ «чекушъ»: одинъ для обтески камней — твердой породы, другой — мягкой породы.
4. **Мещеряковъ, Николай Николаевичъ**, инженеръ-механикъ, Пенза.
Кирпичедѣлательной станокъ, семь желѣзныхъ дощечекъ для кирпичей разной формы.
5. **Московско-Брестская желѣзная дорога**, правленіе въ Москвѣ.
Шаблонъ для зарубки шпалъ.
6. **Московскій Округъ путей сообщенія**, правленіе въ Москвѣ.
Модель шоссейнаго катка.
7. **Онуфровичъ, П. А.**, инженеръ путей сообщенія, Москва.
Подвижной шаблонъ, путевые инструменты, употребляемые на Николаевской желѣзной дорогѣ, грохота для балласта.
8. **Первое Общество повздныхъ желѣзнодорожныхъ путей въ Россіи**, С.-Петербургъ.
Переносный кранъ для нагрузки брсвенъ, переносный тормазъ-воротъ для подъема и спуска вагоновъ по крутостямъ.
9. **Пло, Левъ Францовичъ**, кузнечно-слесарное заведеніе, Москва.
Ремонтный инструментъ и шаблоны для пути, машины для изготовленія колышковъ и рѣзки рельсовъ и прессъ для рельсовъ.
10. **Привислянская желѣзная дорога**, правленіе въ Варшавѣ.
Образцы инструментовъ, употребляемыхъ при ремонтѣ пути на дорогѣ.
11. **Управленіе казенныхъ желѣзныхъ дорогъ**, С.-Петербургъ.
(Въ особомъ павильонѣ, по плану № 108).
Инструменты и приборы для ремонта пути и подвижного состава.

Группа 180.

Паровыя желѣзныя дороги.

(Въ зданіи, по плану № 108, частью на открытыхъ мѣстахъ и въ особыхъ сторожевыхъ будкахъ).

Классъ 596. Карты, планы и профили желѣзныхъ дорогъ; ихъ топографическая характеристика, статистика и эксплоатація.

1. **Андреевъ, Петръ Николаевичъ**, Кіевъ.
Историческо-экономическій очеркъ Юго-Западной желѣзной дороги.
2. **Верковъ**, Кіевъ.
«Очеркъ организаціи службы движенія», соч. Филоненко и Верковa.
3. **Вѣлелюбскій, Александръ Аполлоновичъ**, инженеръ путей сообщенія, Кіевъ.
Справочныя книги для дорожныхъ мастеровъ.
4. **Варшавско-Вѣнская желѣзная дорога**, правленіе въ Варшавѣ.
Карта дороги. Статистическія таблицы. Таблица испытанія частей паровоза.
5. **Виленскій, Эдуардъ Владиславовичъ**, Кіевъ.
Винокуреніе и торговля спиртомъ въ районѣ Юго-Западныхъ желѣзныхъ дорогъ, въ связи съ вопросомъ о поступкѣ вагоновъ-цистернъ для перевозки и складовъ для храненія спирта.
6. **Владикавказская желѣзная дорога**, правленіе въ С.-Петербургѣ.
Альбомъ фотографій, карта Кавказскаго края, съ показаніемъ Владикавказской желѣзной дороги и ея вѣтвей.
7. **Волянеръ, Адольфъ Осиповичъ**, С.-Петербургъ.
Выпуски ежегоднаго сборника: «Сравнительный сводъ работъ всѣхъ русскихъ станцій и желѣзныхъ дорогъ, съ разными измѣреніями».
8. **Высоцкій, Адольфъ Иванович**, Кіевъ.
Конкуренція Одессы и Галаца въ вывозѣ австрійскаго лѣса и проектъ тарифа на перевозку этого груза изъ Галаца въ Буковины черезъ Новоселицы — Одессу.
9. **Глинка, Оттонъ Фомичъ**, Кіевъ.
Записки и доклады.
10. **Гончаровъ, В.**, Владикавказская ж. д., станція Барсуки.
Книга: «Наше тарифное и коммерческое дѣло Россійскихъ желѣзныхъ дорогъ».
11. **Завадскій, Кирилъ Осиповичъ**, инженеръ путей сообщенія, Кіевъ.
Записки, карта и проектъ.
12. **Закаспійская военная желѣзная дорога**, управленіе въ Асхабадѣ.
6 фотографій размыва пути, 10 фотографій разрушеній отъ землетрясеній, краткій техническій очеркъ дороги (службы пути и зданій).
13. **Ивангородъ-Домбровская желѣзная дорога**, правленіе въ Радомѣ.
Альбомъ графическихъ таблицъ, фотографическіе виды наиболѣе выдающихся по конструктивнымъ особенностямъ или типамъ сооруженій дороги.
14. **Кавказскій Округъ путей сообщенія**, правленіе въ Тифлисѣ.
Альбомъ проектовъ сооруженій Бакинскаго и Батумскаго участковъ Закавказской желѣзной дороги, 1879 — 1883 гг.
15. **Колаковскій, Юлій Казиміровичъ**, Нижній-Новгородъ.
Книга подъ заглавіемъ: «Для желѣзныхъ дорогъ и земледѣльческихъ компаній».
16. **Котелевъ, Константинъ Васильевичъ**, Харьковъ.
Брошюра: «Взглядъ на экономическое значеніе операцій надложенныхъ платежей по краткосрочному кредиту».
17. **Лещинскій**, докторъ медицины, Вильна.
Графики процента заболѣваемости и смертности разныхъ категорій служащихъ и ихъ семействъ съ 1886 по 1895 г.
18. **Магнеръ, Борисъ Акимовичъ**, Кіевъ.
О мѣрахъ развитія импортной торговли Одесскаго порта.
19. **Московско-Брестская желѣзная дорога**, правленіе въ Москвѣ.
Продольный профиль и планъ участка Москва — Смоленскъ.
Записка о стоимости верхняго строенія полотна. Графики: количества грузовъ, валового сбора дороги, смѣны рельсовъ и шпалъ.
20. **Московско-Казанская желѣзная дорога**, правленіе въ Москвѣ.
Карта линіи Москва — Казань. Графикъ грузового и пассажирскаго движенія дороги съ 1863—1896 г. и графикъ административнаго дѣленія линіи.
21. **Онуфровичъ, Павелъ Антоновичъ**, инженеръ путей сообщенія, Москва.
Дефектографъ — приборъ для графическаго изображенія состоянія пути.
22. **Павловскій, Александръ Антоновичъ**, инженеръ-техникъ, Витебскъ.
Брошюры.
23. **Привислянской желѣзной дороги Общество**, правленіе въ Варшавѣ.
Продольный профиль дороги, картограмма работы дороги за время съ 1877 — 1895 г.
24. **Родзевичъ, Станиславъ Владиславовичъ**, Кіевъ.
Доклады и записки.
25. **Рыбинско-Бологовской желѣзной дороги Общество**, правленіе въ Рыбинскѣ.
Планъ и сокращенный профиль дороги. Графическая таблица доходовъ и расходовъ по эксплоатаціи дороги.
26. **Рязанско-Уральской желѣзной дороги Общество**, правленіе въ С.-Петербургѣ.
Карта линій и вѣтвей дороги. Альбомы типовъ желѣзнодорожныхъ сооруженій, видовъ работъ, подвижного состава.
27. **Семенчиновъ, Иванъ Павловичъ**, инженеръ путей сообщенія Кіевъ.
Объ организаціи осмотровъ пути и о контролѣ ночной службы путевой и переѣздной стражи.
28. **Статистическій Отдѣлъ Министерства Путей Сообщенія.**
С.-Петербургъ.
Главные статистическіе выводы о развитіи и дѣятельности желѣзныхъ и водныхъ путей Россіи за послѣднія 15 лѣтъ. Статистическіе сборники. Планы. Карта и графики желѣзныхъ дорогъ.
29. **Управленіе казенныхъ желѣзныхъ дорогъ**, С.-Петербургъ.
(Въ отдѣльномъ павильонѣ, по плану № 108).
Таблицы, графики, карты, брошюры, планы, чертежи.
30. **Филоненко, Максимиліанъ Семеновичъ**, инженеръ путей сообщенія, Кіевъ.
Очеркъ организаціи службы движенія.
31. **Хижняковъ, Иванъ Михайловичъ**, инженеръ путей сообщенія, Кіевъ.
О мѣрахъ, принятыхъ Управленіемъ Юго-Западныхъ жел. дор. къ развитію и упорядоченію перевозки свѣжихъ фруктовъ.
32. **Юго-Восточныхъ желѣзныхъ дорогъ Общество**, правленіе въ С.-Петербургѣ.
Фотографіи, планы, вѣдомости.

Классъ 597. Верхнее строеніе нормальной русской колеи, въ видѣ чертежей, моделей или образцовъ.

1. **Брянскаго завода Общество**, Рпго-Орловская ж. д., ст. Бѣжецкая.
Стрѣлки, переводы, крестовины.
2. **Варшавско-Вѣнской желѣзной дороги Общество**, правленіе въ Варшавѣ.
Дубовыя шпалы, рельсы, ихъ разрѣзы, переводные дубовые брусья стрѣлки, скрѣпленія, крестовины, образцы стыковыхъ скрѣпленій, таблица данныхъ, относящихся къ типамъ верхняго строенія пути.
3. **Владикавказская желѣзная дорога**, правленіе въ С.-Петербургѣ.
Чертежи стрѣлокъ и крестовинъ.
4. **Гордѣенко, Яковъ Николаевичъ**, инженеръ путей сообщенія, профессоръ, С.-Петербургъ.
Стрѣлка съ кривыми остряками Николаевской жел. дороги, изготовленная Путиловскимъ заводомъ.
5. **Графтій, Вильгельмъ Ивановичъ**, механикъ сигнализаціи, Кіевъ.
Цѣпной барьеръ для переѣздовъ желѣзныхъ дорогъ, системы Графтія.
6. **Данишевскій, Владиславъ Іосифовичъ**, Вильна.
Чертежи съ поясненіемъ новаго способа соединенія рельсовъ.
7. **Esprit Perrody**, Genève.
Статистика металлической поперечины, съ чертежами. Чертежи неослабляющейся накладки.
8. **Ивангородъ-Домбровская желѣзная дорога**, правленіе въ Радомѣ.
Желѣзнодорожныя стрѣлки и ихъ принадлежности, чертежи путей.
9. **Козловскій**.
Приборъ для опредѣленія износа рельсовъ.
10. **Крафтъ**.
Приборъ для опредѣленія износа рельсовъ.
11. **Московско-Казанской желѣзной дороги Общество**, правленіе въ Москвѣ.
Шпалы, переводные брусья, рельсовое скрѣпленіе, крестовины, переводы, рельсы, модель стрѣлокъ системы Бюссинга.

11. **Московско-Брестской желѣзной дороги Общество,** правленіе въ Москвѣ.
Стрѣлка, крестовина, рельсовое звено.
13. **Московско-Кіево-Воронежской желѣзной дороги Общество,** правленіе въ Москвѣ.
Желѣзнодорожный путевой переводъ и принадлежности къ нему, рельсы и дубовые брусья.
14. **Нахтманъ,** инженеръ.
Стрѣлочный затворъ, перевѣздный замокъ.
15. **Олекевичъ, Антонъ Антоновичъ,** Полѣсская ж. дор., ст. Молчадь.
Модель аппарата для подъема желѣзнодорожнаго пути при подбивкѣ шпалъ; чертежъ его.
16. **Повѣткинъ,** дорожный мастеръ, ст. Курскъ.
Аппаратъ для временнаго скрѣпленія лопнувшаго рельса.
17. **Привислянской желѣзной дороги Общество,** правленіе въ Варшавѣ.
Образцы употребляемыхъ на дорогѣ рельсовъ, стрѣлокъ и крестовинъ; чертежъ пересѣченія путей.
18. **Пузына, Казиміръ Яковлевичъ,** инженеръ путей сообщенія, С.-Петербургъ.
Деревянныя шпалы съ постелью трехугольной или вогнутой формы.
19. **Рашевскій, Петръ Ивановичъ,** главный инженеръ Привислянской ж. д., Варшава.
Сборная крестовина для главныхъ входныхъ стрѣлокъ.
20. **Рейдлеръ, Владиміръ Павловичъ,** инженеръ, Вильна.
Замокъ для перевѣзловъ.
21. **Рязанско-Уральской желѣзной дороги Общество,** правленіе въ С.-Петербургѣ.
Переводы нормальной колеи, альбомъ частей переводовъ рельсовъ.
22. **Соколокъ,** дорожный мастеръ, Московско-Брестская ж. д., ст. Борисово.
Таблонъ для заруб̀ки шпалъ.
23. **Стецевичъ, У. Р.,** инженеръ путей сообщенія, С.-Петербургъ.
Приборъ для измѣренія колебаній верхняго строенія пути.
24. **Тихоновъ И.,** инженеръ-технологъ, инспекторъ Южно-Александровскаго завода, Екатеринославъ.
Стыки рельсовые, гнутыя накладки и подкладки.
25. **Управленіе казенныхъ желѣзныхъ дорогъ,** С.-Петербургъ.
(Въ отдѣльномъ павильонѣ, по плану № 108).
Модель укладки шпалъ; альбомъ верхняго строенія пути, переводовъ, семафоровъ; детали частей перевода. Чертежи, образцы.
26. **Холодецкій, Антонъ Адамовичъ,** инженеръ путей сообщенія, Кіевъ.
Основанія расчета и конструкціи стрѣлокъ, крестовинъ и переводовъ, альбомъ типовъ стрѣлокъ, рельсовъ и скрѣпленій.
27. **Юго-Восточныхъ желѣзныхъ дорогъ Общество,** правленіе въ С.-Петербургѣ.
Чертежъ дренированія, чертежъ стрѣлки съ кривымъ острякомъ изъ рельсовъ Вильямса.

Классъ 598. Верхнее строеніе узкоколейныхъ желѣзныхъ дорогъ, промысловыхъ, фабричныхъ, переносныхъ и вообще второстепенныхъ, въ видѣ чертежей, моделей или образцовъ.

1. **Бауэрерцъ, братья,** Петроковская губ., Бендинскій у.
Стальныя крестовины и остряки.
2. **Бруно-Вендеръ** и инженеръ **Берштейнъ,** Техническая контора и представительство Берлинской фирмы «Оренштейнъ и Коппель», С.-Петербургъ.
Переносный путь (изъ стальныхъ рельсовъ), переносная стрѣлка съ остряками, рельсовый путь около 35 метр. длины для локомотива.
3. **Руменапъ, К.,** Техническая контора желѣзныхъ дорогъ Артура Коппель, С.-Петербургъ.
Стальные рельсы разной длины, стальныя шпалы, разныя скрѣпленія къ означен. рельсамъ и шпаламъ. Стрѣлки и поворотные круги.
4. **Рязанско-Уральской желѣзной дороги Общество,** правленіе въ С.-Петербургѣ.
Переводъ узкой колеи изъ рельсовъ 11 фунтовъ въ погон. футъ.
5. **Управленіе казенныхъ желѣзныхъ дорогъ,** С.-Петербургъ.
(Въ особомъ павильонѣ, по плану № 108).
Звено рельсовъ, крестовина и стрѣлка.
6. **Fritz Marti**, Winterthur.
Верхнее строеніе узкоколейной желѣзной дороги (брошюры).

Классъ 599. Мосты, путепроводы и искусственныя сооруженія желѣзныхъ дорогъ.

1. **Абаковскій,** инженеръ, Рига.
Перестройка мостовъ по системѣ инженера Абаковскаго (брошюра, чертежи и фотографическіе снимки).
2. **Александровскій Южно-Россійскій заводъ Брянскаго Общества,** Екатеринославъ.
Модель желѣзнодорожнаго моста.
3. **Вернацкій, Николай Лукичъ,** инженеръ путей сообщенія, С.-Петербургъ.
Модель составной чугунной трубы (бюзы), съ описаніемъ.
4. **Вроуштейнъ, Давидъ Соломоновичъ,** механикъ, Одесса.
Чертежъ моста съ описью.
5. **Вѣлелюбскій, Николай Аполлоновичъ,** профессоръ, инженеръ путей сообщенія, С.-Петербургъ.
Модели и фотографіи мостовъ. Печатныя изданія по постройкѣ мостовъ.
6. **Варшавско-Вѣнской желѣзной дороги Общество,** правленіе въ Варшавѣ.
Чертежи и фотографіи каменныхъ арочныхъ мостовъ, путепроводовъ и трубъ, вѣдомости и инструкціи порядка и способа усиленія металлическихъ мостовъ.
7. **Владикавказская желѣзная дорога,** правленіе въ С.-Петербургѣ.
Двѣ книги постройки 2-хъ тоннелей на Новороссійской вѣткѣ, собраніе чертежей по сооруженію Новороссійской вѣтви.
8. **Главное управленіе дорожныхъ и водяныхъ сооруженій Финляндіи,** г. Гельсингфорсъ.
Чертежи мостовъ, трубъ и устоевъ.
9. **Закаспійская военная желѣзная дорога,** управленіе въ Асхабадѣ.
Чертежъ Аму-Дарьинскаго моста. Фотографіи и модели берегового устоя, желѣзныхъ мостовъ. Чертежи каменной и гофрированной трубъ.
10. **Зотиковъ,** инженеръ, Москва.
Модель моста системы экспонента.
11. **Ивангородъ-Домбровская желѣзная дорога,** правленіе въ Радомѣ.
Мостъ черезъ рѣку Вислу.
12. **Кобелевъ, Александръ Васильевичъ,** гражданскій инженеръ, Кіевъ.
Коллекція чертежей мостовъ Юго-Западныхъ желѣзныхъ дорогъ.
13. **Московско-Брестской желѣзной дороги Общество,** правленіе въ Москвѣ.
Модель временнаго мостика, четыре чертежа моста чрезъ рѣку Москву, два альбома расположенія мостовъ.
14. **Московско-Казанской желѣзной дороги Общество,** правленіе въ Москвѣ.
Альбомы мостовъ, фотографическіе снимки трубъ и мостовъ.
15. **Навроцкій, Митрофанъ Александровичъ,** инженеръ, С.-Петербургъ.
Модель разводной части Волховскаго моста Николаевской желѣзной дороги.
16. **Привислянской желѣзной дороги Общество,** правленіе въ Варшавѣ.
Четыре чертежа и фотографія моста черезъ рѣку Нареў, снимки мостовъ и путепроводовъ.
17. **Рашевскій, Петръ Ивановичъ,** главный инженеръ Привислянской желѣзной дороги, Варшава.
Модель и брошюра для перестройки и возведенія новыхъ мостовъ на эксплоатирующихся дорогахъ.
18. **Рязанско-Уральской желѣзной дороги Общество,** правленіе въ С.-Петербургѣ.
Разрѣзы парома при перепрадѣ вагоновъ черезъ рѣку Волгу у Саратова, разрѣзы ледокола. Мостъ черезъ рѣку Большой Иргизъ. Модель парома.
19. **Управленіе казенныхъ желѣзныхъ дорогъ,** С.-Петербургъ.
(Въ отдѣльномъ павильонѣ, по плану № 108).
Фотографіи и чертежи мостовъ.
20. **Юго-Восточныхъ желѣзныхъ дорогъ Общество,** правленіе въ С.-Петербургѣ.
Чертежъ моста черезъ рѣку Инютинку съ деталями; чертежъ Варгольскаго віадука съ деталями; фотографическіе снимки мостовъ.
21. **Якобсонъ, Оаддей,** инженеръ, Варшава.
Модель кранъ-вагона для поднимания и обмѣна мостовыхъ фермъ, брошюра объ усиленіи мостовъ, пояснительная записка.

Классъ 600. Пропитываніе шпалъ противогнилостными составами; соотвѣтственныя устройства, приспособленія и приборы.

1. **Войниловичъ, Владиміръ,** Екатеринославъ.
Модель шпалопропиточнаго завода, находящагося на Кайдакской пристани, близъ Екатеринослава.
2. **Дормидонтовъ, А. П.,** инженеръ, Рязанско-Уральская жел. дор.
Модель аппарата для непрерывнаго добыванія хлористаго цинка, употребляемаго для пропитки шпалъ и вообще дерева.
3. **Московско-Казанской желѣзной дороги Общество,** правленіе въ Москвѣ.
Чертежъ шпалопропиточнаго завода.
4. **Управленіе казенныхъ желѣзныхъ дорогъ,** С.-Петербургъ.
(Въ особомъ павильонѣ, по плану № 108).
Модели, чертежи и описанія шпалопропиточныхъ заводовъ.
5. **Юго-Восточныхъ желѣзныхъ дорогъ Общество,** правленіе въ С.-Петербургѣ.
Чертежъ и модель Царицынскаго шпалопропиточнаго завода и образцы пропитанныхъ шпалъ.

Классъ 601. Станціи и всякаго рода остановочные пункты; ихъ водоснабженіе, принадлежности и оборудованіе.

1. **Андреъ,** начальникъ телеграфовъ Полѣсскихъ желѣзныхъ дорогъ. Вильна.
Электрическій указатель уровня воды въ водоемномъ бакѣ (оригиналъ и записка).
2. **Бардовскій, Иванъ Адамовичъ,** инженеръ-технологъ, Кіевъ.
Водоснабженіе на станціи Елизаветградъ по системѣ Бардовскаго (чертежъ), водоснабженіе на станціи Заплавы по системѣ Бардовскаго (модель и чертежъ).
3. **Бернацкій, Николай Лукичъ,** С.-Петербургъ.
Водоспускныя разборныя трубы.
4. **Болтышевъ, Иванъ Георгіевичъ,** Новгородская губ., станція Еремино.
Аппаратъ для контролированія пассажирскихъ билетовъ; модели: кассы хранѣнія и продажи билетовъ новой формы, усовершенствованнаго счетчика, самозапирающихъ дверей.
5. **Варшавско-Вѣнской желѣзной дороги Общество,** правленіе въ Варшавѣ.
Чертежи и фотографіи станцій, водоемныхъ зданій, артезіанскихъ колодцевъ и насоса къ нимъ.
6. **Веберъ, Деле и К°,** фирма, фабрика вѣсовъ, Варшава.
Вѣсы различныхъ конструкцій и назначеній, чертежи вѣсовыхъ помостовъ.
7. **Владикавказская желѣзная дорога,** правленіе въ С.-Петербургѣ.
Папки схематическихъ плановъ станцій, исполнительный чертежъ паровознаго зданія, чертежи водоемныхъ зданій.
8. **Густавъ, Листъ,** Москва.
Пожарные насосы разныхъ типовъ.
9. **Закаспійская военная желѣзная дорога,** управленіе въ Асхабадѣ.
Чертежъ нефтеразборнаго зданія на станціи Бухара, профиль, виды и разрѣзъ артезіанскаго колодца, 6 фотографій, относящихся къ бурению скважинъ.

10. **Ивангородъ-Домбровская желѣзная дорога,** правленіе въ Радомѣ.
Паровое зданіе на 22 стойла.
11. **Кайль, Казиміръ Августиновичъ,** начальникъ телеграфа Курско-Харьково-Севастопольской желѣзной дороги, Харьковъ.
Электрическій указатель воды въ бакѣ.
12. **Капъ, Илья Самойловичъ,** инженеръ, Одесса.
Вагонные вѣсы, вѣсы-кресло.
13. **Логовъ,** г. Владиміръ.
Модель пожарной на колесахъ лѣстницы, съ описаніемъ.
14. **Мангеймеръ, Иванъ Ивановичъ,** Калуга.
Вѣсы товарные, сотенные съ комплектомъ.
15. **Манцевичъ, І. К.,** Новгородская губ., Старая Русса.
Самодѣйствующій электрическій сигнальный указатель для водокачекъ, отдаленныхъ отъ водоемныхъ зданій, а также сигнализація и телефонированіе по одному и тому же проводу.
16. **Московско-Казанской желѣзной дороги общество,** правленіе въ Москвѣ.
Семафорная будка.
17. **Московско-Ярославско-Архангельской желѣзной дороги Общество,** правленіе въ Москвѣ.
Чертежъ водонапорной башни на станціи Волга. Чертежъ артезіанскаго колодца на станціи Москва. Проектъ паровознаго зданія и водоемнаго бака на станціи Киржачъ.
18. **Привислянской желѣзной дороги Общество,** правленіе въ Варшавѣ.
Багажная желѣзная трехколесная тачка.
19. **Рудзкій, К. и К°,** Общество, Варшава.
Подъемный кранъ.
20. **Рудныхъ,** машинистъ.
Водоразборный кранъ.
21. **Рыбинско-Бологовской желѣзной дороги Общество,** правленіе въ Рыбинскѣ.
Альбомъ плановъ станцій, полустанцій и пристаней Рыбинско-Бологовской желѣзной дороги.
22. **Рязанско-Уральской желѣзной дороги Общество,** правленіе въ С.-Петербургѣ.
Альбомъ чертежей по водоснабженію станціи.
23. **Тарасовъ, Алексѣй Ѳедотовичъ,** С.-Петербургъ.
Вѣсы для быстраго взвѣшиванія багажа, системы Тарасова.
24. **Управленіе казенныхъ желѣзныхъ дорогъ,** С.-Петербургъ.
(Въ особомъ павильонѣ, по плану № 108).
Чертежи и планы расположенія станцій, водоснабженія. Предметы оборудованія станціонныхъ построекъ.
25. **Юго-Восточныхъ желѣзныхъ дорогъ Общество,** правленіе въ С.-Петербургѣ.
Чертежъ артезіанскихъ колодцевъ. Амбары, зернохранилища и пакгаузы (модели и чертежи). Чертежъ и модель элеватора въ Царицынѣ. Фотографіи станцій.

Классъ 602. Желѣзнодорожная сигнализація, ея приборы и принадлежности; системы блокировочныя и взаимнаго замыканія стрѣлокъ и сигналовъ.

1. **Абрагамсонъ, Артуръ Адольфовичъ,** инженеръ путей сообщенія, Кіевъ.
Альбомъ чертежей.
2. **Болтышевъ, Иванъ Георгіевичъ,** Новгородская губ., ст. Еремино.
Модель: управленіе стрѣлками съ паровоза по усмотрѣнію машиниста и телефонное сообщеніе съ паровоза на станцію посредствомъ воздушныхъ тормазовъ.
3. **Варшавско-Вѣнская желѣзная дорога,** правленіе въ Варшавѣ.
Аппараты блокировки пути и колокольной сигнализаціи. Аппараты станціонной блокировки и централизаціи.
4. **Вурцель, Л. Д.,** Варшава.
Аппаратъ по централизаціи и блокировкѣ стрѣлокъ и сигналовъ.
5. **Гаррисъ, Э. Г.,** механическо-строительный заводъ, Одесса.
Оборудованіе пассажирской станціи «Выставка» центральнымъ аппаратомъ для управленія стрѣлками и сигналами по видоизмѣненной системѣ Бишки и Сорестгасъ.
6. **Гордѣенко, Яковъ Николаевичъ,** С.-Петербургъ.
Замыкающіе аппараты: съ обыкновеннымъ и перемѣннымъ замыканіемъ, стрѣлочный замокъ для замыканія семафорнымъ рычагомъ стрѣлки, переводимой въ-ручную.
7. **Графій Вильгельмъ Ивановичъ,** механикъ сигнализаціи, Кіевъ.
Усовершенствованіе въ замыкателѣ стрѣлки, системы Винярскаго (въ натурѣ).
8. **Дараганъ, Александръ Михайловичъ,** инженеръ путей сообщенія, Кіевъ.
Описаніе внутренняго устройства и дѣйствія блокъ-аппаратовъ, системы Сайкса.
9. **Зеестъ, Василій Андреевичъ,** начальникъ телеграфа Балтійской и Псково-Рижской ж. д., С.-Петербургъ.
Электроблокировочный аппаратъ съ жезлами.
10. **Кайль, Казиміръ Августовичъ,** начальникъ телеграфа Курско-Харьково-Севастопольской ж. д., Харьковъ.
Путевые станціонные и подъѣздные сигналы, рельсовый контактъ, электрическое сообщеніе между вагонами въ паровозахъ для остановки.
11. **Карейша, Сергѣй Демьяновичъ,** инженеръ путей сообщенія, С.-Петербургъ.
Печатные труды.
12. **Кисляковскій, Владиміръ Николаевичъ,** инженеръ путей сообщенія, представитель фирмы **„Сакси и Формеръ“,** С.-Петербургъ.
Централизація желѣзнодорожныхъ стрѣлокъ и сигналовъ системы Сакси и Формеръ, замыкающіе аппараты, блокирующіе аппараты, электрическая кулиса и электрическая педаль, модели, планы, фотографіи и чертежи централизаціи.
13. **Любинскій, В. К.,** начальникъ дистанціи Привислянской жел. д., Варшава.
Модель прибора для взаимнаго замыканія сигналовъ при пересѣченіи путей.
14. **Максимовъ, Константинъ Васильевичъ,** Владимірская губ.
Чертежъ и описаніе проекта автоматической сигнализаціи съ линіи на паровозъ.
15. **Московско-Брестская желѣзная дорога,** правленіе въ Москвѣ.
Графическая схема расположенія телеграфныхъ проводовъ и электрическихъ приборовъ. Станціонная путевая блокировка.
16. **Московско-Казанской желѣзной дороги Общество,** правленіе въ Москвѣ.
Блокъ-постъ. Телеграфный аппаратъ новой и старой конструкцій. Клепферъ, два перевключателя и электрическій повторитель. Чертежи централизаціи стрѣлокъ и семафоровъ.
17. **Нахтманъ, Дмитрій Николаевичъ,** инженеръ путей сообщенія, С.-Петербургъ.
Замыкающій приборъ для перевода стрѣлокъ, шлагбаумъ съ затворомъ.
18. **Первое Общество подъѣздныхъ желѣзнодорожныхъ путей въ Россіи,** С.-Петербургъ.
Два стрѣлочныхъ желѣзнодорожныхъ фонаря съ чугунными указателями.
19. **Привислянской желѣзной дороги Общество,** правленіе въ Варшавѣ.
Модель прибора для взаимнаго замыканія сигналовъ при пересѣченіи желѣзнодорожныхъ путей въ одномъ уровнѣ.
20. **Приферерь,** инженеръ.
Приборъ взаимнаго замыканія входной стрѣлки и семафоръ (оригиналъ и брошюра).
21. **Рязанско-Уральской желѣзной дороги Общество,** правленіе въ С.-Петербургѣ.
Схемы телеграфныхъ, телефонныхъ и сигнализаціонныхъ проводовъ.
22. **Рудзкій, К. и К°,** Варшава.
Централизація управленія стрѣлками и сигналами, съ ихъ взаимнымъ замыканіемъ, по системѣ инженера Вурцеля.
23. **Управленіе казенныхъ желѣзныхъ дорогъ,** С.-Петербургъ.
(Въ особомъ павильонѣ, по плану № 108).
Электро-колокольная сигнализація, электро-замыкатели, чертежи станціонныхъ семафоровъ, телеграфные приборы, чертежи централизаціи стрѣлокъ и сигналовъ на станціяхъ.
24. **Штольдманъ, Степанъ Августовичъ,** инженеръ путей сообщенія, Кіевъ.
Централизація стрѣлокъ и сигналовъ по системѣ Сайкса, альбомъ принадлежностей дальнодѣйствующихъ семафоровъ и централизаціи стрѣлокъ и сигналовъ.
25. **Юго-Восточныхъ желѣзныхъ дорогъ Общество,** правленіе въ С.-Петербургѣ.
Чертежъ семафора изъ старыхъ рельсовъ.

Классъ 603. Приборы контроля движенія и тяги поѣздовъ и оборудованіе сихъ послѣднихъ.

1. **Варшавско-Вѣнской желѣзной дороги Общество,** правленіе въ Варшавѣ.
Комплектъ поѣздныхъ сигнальныхъ и контрольныхъ приспособленій. Собраніе разныхъ паровозныхъ, вагонныхъ, семафорныхъ и ручныхъ фонарей.
2. **Венедиктовъ,** ст. Вязьма.
Указатель скорости хода паровоза.
3. **Графій, Вильгельмъ Ивановичъ,** механикъ, Кіевъ.
Контрольный аппаратъ для опредѣленія скорости движенія поѣзда.
4. **Ефимовъ, Николай Михайловичъ,** С.-Петербургъ.
Непрерывный счетчикъ пробѣга паровозовъ въ верстахъ, системы Ефимова.
5. **Кайль, Казиміръ Августовичъ,** начальникъ телеграфа Курско-Харьково-Севастопольской желѣзной дороги, Харьковъ.
Контрольный аппаратъ скорости движенія поѣздовъ по мостамъ.
6. **Московско-Брестская желѣзная дорога,** правленіе въ Москвѣ.
Указатель скорости движенія паровоза Графтія, усовершенствованный инженеромъ путей сообщенія В. Залеманомъ.
7. **Ронкуль фонъ, Николай Александровичъ,** инженеръ путей сообщенія.
Контрольный аппаратъ скорости движенія поѣздовъ.
8. **Рязанско-Уральской желѣзной дороги Общество,** правленіе въ С.-Петербургѣ.
Поѣздная аптечка.
9. **Теодоровичъ, Генрихъ Николаевичъ,** инженеръ-технологъ, Харьково-Николаевская жел. д.
«Непрерывный индикаторъ», приборъ, служащій къ измѣренію той работы, которая затрачивается на передвиженіе желѣзнодорожнаго поѣзда.
10. **Управленіе казенныхъ желѣзныхъ дорогъ,** С.-Петербургъ.
Измѣрители скорости и времени хода поѣздовъ, контрольный аппаратъ, непрерывный счетчикъ пробѣга паровозовъ, вагонъ для опытовъ съ непрерывнымъ индикаторомъ.

Классъ 604. Снѣжныя защиты и огражденія отъ песчаныхъ заносовъ.

1. **Варшавско-Вѣнской желѣзной дороги Общество,** правленіе въ Варшавѣ.
Фотографіи и типы живыхъ изгородей и другихъ защитъ.
2. **Закаспійская военная желѣзная дорога,** правленіе въ Асхабадѣ.
Шесть фотографій песчаныхъ заносовъ.
3. **Логовъ, В. Н.,** Владиміръ.
Чертежъ желѣзнодорожнаго снѣгочистителя и краткое описаніе.
4. **Семенчиновъ, Иванъ Павловичъ,** инженеръ путей сообщенія, Кіевъ.
О предупредительныхъ мѣрахъ противъ снѣжныхъ заносовъ.
5. **Управленіе казенныхъ желѣзныхъ дорогъ,** С.-Петербургъ.
(Въ особомъ павильонѣ, по плану № 108).
Чертежи снѣжныхъ защитъ, снѣгоочистители.

Группа 181.

Подвижной составъ желѣзныхъ дорогъ.

(Въ зданіи, по плану XIX, и частью на открытыхъ путяхъ и подъ навѣсами, по плану XXI).

Классъ 605. Паровозы и паровозо-вагоны нормальной русской колеи (соотв. 597 классу); характеристичныя ихъ принадлежности и части.

1. **Андреевъ, Венеціанъ Петровичъ,** инженеръ путей сообщенія, ст. Малая Вишера.
   Модель подогрѣвателя-конденсатора, съ арматурой, чертежъ установки его.
2. **Воровскій, Вильгельмъ Людвиговичъ,** Калуга.
   Приборъ для уменьшенія боковой качки паровозовъ, искроудерживатель и приборъ для выгибанія перьевъ искроудерживателя.
3. **Брянскаго завода Общество,** Риго-Орловская желѣзная дорога, ст. Бѣлицкая.
   Восьмиколесный паровозъ системы «Компаундъ». Шитъ съ прозами литья для паровоза.
4. **Варшавско-Вѣнской желѣзной дороги Общество,** правленіе въ Варшавѣ.
   Модель парораспредѣлительнаго механизма, паровозная рѣшетчатая доска, пассажирскій паровозъ (фотогр.), товарный паровозъ.
5. **Владикавказская желѣзная дорога,** правленіе въ С.-Петербургѣ.
   Пассажирскій десятиколесный танкъ-паровозъ, съ описаніемъ.
6. **Грозманъ, Владиміръ Игнатьевичъ,** инженеръ-технологъ, Минскъ.
   Разработка типа закрытой будки машиниста на паровозахъ.
7. **Коломенскаго машиностроительнаго завода Общество,** Московско-Казанская жел. дор., ст. Коломна.
   Пятиосный пассажирскій паровозъ съ тендеромъ, альбомъ топокъ паровозовъ, тендеръ-паровозъ нормальной колеи, отдѣльныя части паровозовъ.
8. **Кольчугина Правленіе Товарищества латуннаго и мѣднопрокатнаго заводовъ,** Москва.
   Паровозныя топки, трутья, листы, проволока изъ мѣди и разныхъ сплавовъ.
9. **Леви, Людвигъ Маврикіевичъ,** инженеръ путей сообщенія, Кіевъ.
   Цилиндрическій распредѣлитель для паровозовъ Компаундъ, интеграторъ для опредѣленія индикаторной работы паровозной машины (чертежъ).
10. **Михинъ, Сергѣй Ивановичъ,** инженеръ-технологъ, Минскъ.
    Приборъ водомѣрнаго стекла, спускной клапанъ для паровозныхъ цилиндровъ съ металлической набивкой, уравновѣшенный золотникъ, цилиндровый продувательный кранъ.
11. **Московско-Казанской желѣзной дороги Общество,** правленіе въ Москвѣ.
    Паровозъ системы Компаундъ, паровозныя части.
12. **Московскаго Товарищества Невскаго механическаго завода управленіе,** С.-Петербургъ.
    Товарный паровозъ системы Компаундъ, съ тендеромъ.
13. **Около-Кулакъ, Николай Адамовичъ,** инженеръ-механикъ, Рига.
    Фотографическіе снимки спасательнаго прибора, приспособляемаго къ паровозамъ для снятія съ желѣзнодорожнаго пути людей и животныхъ.
14. **Путиловскихъ заводовъ Общество,** С.-Петербургъ.
    Паровозъ системы Компаундъ съ тендеромъ, разныя принадлежности.
15. **Рязанско-Уральской желѣзной дороги Общество,** правленіе въ С.-Петербургѣ.
    Паровозъ завода Байеръ-Пикокъ, передѣланный въ четырехъосный Компаундъ, чертежъ паровой перекидки рычага, схема механизма паровой перекидки, чертежъ стараго товарнаго паровоза, кулиссы, чертежъ товарнаго четырехоснаго паровоза Манкъ.
16. **Управленіе казенныхъ желѣзныхъ дорогъ,** С.-Петербургъ.
    (Въ особомъ павильонѣ, по плану № 108).
    Модели и чертежи будокъ на паровозахъ, паровозныхъ трубъ; альбомы подвижного состава; вѣдомости и графическія таблицы стоимости ремонта паровозовъ и тендеровъ; чертежъ увеличенія тяговой силы паровозовъ; образцы частей паровозовъ.

Классъ 606. Паровозы и паровозо-вагоны узкоколейныхъ желѣзныхъ дорогъ, промысловыхъ фабричныхъ и вообще второстепенныхъ (соотв. 589 классу); ихъ характеристичныя принадлежности и части.

1. **Бруно-Вендеръ** и инженеръ **Берштейнъ,** техническая контора и представительство Берлинской фирмы **„Оренштейнъ и Коппель“,** С.-Петербургъ.
   Локомобиль въ 50 лошадиныхъ силъ для топки углемъ.
2. **Коломенскаго машиностроительнаго завода Общество,** Московско-Казанская жел. дор., ст. Коломна.
   Узкоколейный паровозъ и тендеръ.
3. **Мальцевскихъ заводовъ Акціонерное Общество,** Орловская губ., г. Брянскъ.
   Паровозъ 6-ти колесный, № 49.
4. **Московско-Ярославско-Архангельской желѣзной дороги Общество,** правленіе въ Москвѣ.
   Чертежи 12-ти колеснаго товарнаго паровоза.
5. **Первое Общество подъѣздныхъ желѣзнодорожныхъ путей въ Россіи.**
   Паровозъ съ 4 сцѣпными осями и трехъосный тендеромъ. Тендеръ-паровозъ съ двумя сцѣпными осями для работъ на заводахъ.
6. **Управленіе казенныхъ желѣзныхъ дорогъ,** С.-Петербургъ.
   (Въ особомъ павильонѣ, по плану № 108).
   Цилиндръ 8-ми колесныхъ паровозовъ, отлитый и обработанный въ главныхъ тифлисскихъ мастерскихъ. Чертежъ паровоза системы Ферли. Чертежъ паровоза «Декаподъ».

Классъ 607. Отопленіе, освѣщеніе и смазка паровозовъ; соотвѣтственные приборы и матеріалы.

1. **Варшавско-Вѣнская желѣзная дорога,** правленіе въ Варшавѣ.
   Таблицы результатовъ химическаго анализа и испытаній паропроизводительности угля. Приборы для испытанія угля (чертежи), кранъ для регулированія парового отопленія, съ приборомъ, таблица и графикъ расхода топлива для паровозовъ.
2. **Ватерлей, Иванъ Ивановичъ,** Харьково-Николаевская ж. дор., ст. Люботинъ.
   Чертежъ крана для подъема угля на паровозы, съ приспособленіемъ для контроля количества поданнаго угля.
3. **Владикавказская желѣзная дорога,** правленіе въ С.-Петербургѣ.
   Проектъ нефтекачки на станціяхъ.
4. **Зибловъ, Алексѣй Александровичъ,** инженеръ-механикъ, Рязанско-Уральская ж. д.
   Приборы (въ чертежахъ) для уничтоженія и регулированія тяги въ дымовыхъ трубахъ паровозовъ Компаундъ.
5. **Михинъ, Сергѣй Ивановичъ,** инженеръ-технологъ, Минскъ.
   Приборъ для смазки паровозныхъ цилиндровъ изъ будки, масленка для смазки буксъ, дышловыхъ подшипниковъ, параллелей, кулиссъ и движущаго механизма паровоза.
6. **Привислянской желѣзной дороги Общество,** правленіе въ Варшавѣ.
   Платформа для подачи угля на паровозы.
7. **Рождественскій, Василій Алексѣевичъ,** инженеръ-технологъ, Москва.
   Модель прибора паровознаго дымоваго регулятора и изолятора; фотографія и чертежи.
8. **Управленіе казенныхъ желѣзныхъ дорогъ,** С.-Петербургъ.
   (Въ особомъ павильонѣ, по плану № 108).
   Графики и таблицы по отопленію паровозовъ; приборы для отопленія, освѣщенія и смазки; образцы сортовъ угля и нефти.
9. **Юго-Восточныхъ желѣзныхъ дорогъ Общество,** правленіе въ С.-Петербургѣ.
   Чертежъ устройства для снабженія нефтью паровозовъ, нефтяное отопленіе паровозовъ.

Классъ 608. Вагоны нормальной колеи; ихъ принадлежности и части; отопленіе, вентиляція, освѣщеніе и смазка вагоновъ.

1. **Богаевскій, Михаилъ Венедиктовичъ,** полковникъ, Одесса.
   Вагонъ-кухня.
2. **Брянскаго завода Общество,** Риго-Орловская ж. д., ст., Бѣжицкая.
   Вагонъ III класса изъ 56 мѣстъ, вагонъ-цистерна на 1.500 п. керосина, литыя стальныя вагонныя колеса, штампованныя части цистерны, бандажи разныхъ размѣровъ.
3. **Варшавско-Вѣнская желѣзная дорога,** правленіе въ Варшавѣ.
   Вагонныя части, электрическій вентиляторъ, модель пассажирскаго вагона III класса въ разрѣзѣ въ натур. вел., Императорскаго вагонъ, построенный въ 1847 г. въ варшавскихъ мастерскихъ для Императора Николая I.
4. **Владикавказская желѣзная дорога,** правленіе въ С.-Петербургѣ.
   Вагонъ II класса для Минераловодской вѣтви въ натурѣ и фотографія, вагонъ-микстъ II—III классовъ, вагонъ для перевозки крупнаго и мелкаго скота.
5. **Гинцбургъ, Б. А.,** инженеръ путей сообщенія.
   Пассажирскій вагонъ III класса, обращающійся въ спальный безъ уменьшенія числа мѣстъ (модель, чертежъ, дипломы и журналы), удостоенъ медалей на всемірныхъ выставкахъ въ Чикаго и Антверпенѣ.
6. **Лилльокъ, Рау и Левенштейнъ,** Акціонерное промышленное Общество, Варшава.
   Угольный вагонъ съ тормазомъ, крытый товарный вагонъ нетормазный.
7. **Моздыховскій, Юліанъ Юліановичъ,** Нижній-Новгородъ.
   Приспособленія для поенія и кормленія скота при перевозѣ по желѣзнымъ дорогамъ (чертежи и пояснительныя записки).
8. **Михелисъ,** Рига.
   Модель постояннаго щита для перевозки зерна въ ссыпную.
9. **Михинъ Сергѣй Ивановичъ,** инженеръ-технологъ, Минскъ.
   Вспомогательный вагонъ, умывальникъ для вагона съ холодной и горячей водой.
10. **Московско-Брестская желѣзная дорога,** правленіе въ Москвѣ.
    Кольцо потолочнаго газоваго фонаря служебнаго вагона, отдѣльный наконечникъ буфернаго бруса, отдѣланный кронштейнъ багажной сѣтки.
11. **Московско-Казанской желѣзной дороги Общество,** правленіе въ Москвѣ.
    Вагонъ I и III классовъ, вагонныя части.
12. **Московско-Кіево-Воронежская желѣзная дорога,** правленіе въ Москвѣ.
    Санитарный 3-хъ осевый вагонъ, товарный вагонъ нормальнаго типа.
13. **Путиловскаго завода Общество,** С.-Петербургъ.
    Пассажирскій вагонъ 25,75 × 4,5, вагонъ-цистерна на 750 пуд. 18 × 3,5, товарный вагонъ нормальнаго типа, приспособленный къ перевозкѣ пива, мяса и проч. 10,5 × 3,25.
14. **Русско-Балтійскій вагонный заводъ,** Акціонерное Общество, Рига.
    Вагонъ для проѣзда Высочайшихъ Особъ по Сибири, вагонъ для перевозки пива на двухъ осяхъ, картина, изображающая Русско-Балтійскій вагонный заводъ.
15. **Рязанско-Уральской желѣзной дороги Общество,** правленіе въ С.-Петербургѣ.
    Пассажирскій вагонъ III класса, служебный вагонъ.
16. **Сормовскаго завода Акціонерное Общество,** Нижній-Новгородъ.
    Вагоны и части ихъ.
17. **Chevalier, E.,** constructeur, Paris.
    Платформа землевозная, разгружаемая автоматически сжатымъ воздухомъ.
18. **Управленіе казенныхъ желѣзныхъ дорогъ,** С.-Петербургъ.
    (Въ особомъ павильонѣ, по плану № 108).
    Вагоны всѣхъ четырехъ классовъ разныхъ типовъ; чертежи вагоновъ.

19. **Управленіе Правительственныхъ Финляндскихъ желѣзныхъ дорогъ,** Гельсингфорсъ.
Комбинированный холодный и теплый вагонъ для перевозки произведеній молочнаго хозяйства, фруктовъ, винъ и пр., открытый товарный вагонъ.
20. **„Фениксъ", Акціонерное Общество вагоностроительныхъ и механическихъ заводовъ,** Рига.
Товарный вагонъ.
21. **Шебаловъ,** Рославль.
Двѣ модели постоянныхъ щитовъ для перевозки зерна въ ссыпную.
22. **Эльпортъ, Исаакъ Израилевичъ,** Двинскъ.
Экономическій свѣчной аппаратъ-часы для вагоновъ желѣзныхъ дорогъ.
23. **Юго-Восточныхъ желѣзныхъ дорогъ Общество,** правленіе въ С.-Петербургѣ.
Вагонъ-ледникъ для перевозки свѣжей рыбы, вагонъ нормальнаго типа, вагонъ для перевозки призовыхъ лошадей; чертежи.
24. **Симонъ, Богданъ Морицовичъ,** директоръ. См. Русско-Балт. вагон. зав.

Классъ 609. Вагоны узкоколейныхъ, промысловыхъ, фабричныхъ и вообще второстепенныхъ желѣзныхъ дорогъ; ихъ принадлежности и части; отопленіе, вентиляція, освѣщеніе и смазка.

1. **„Артуръ Коппель",** Техническая контора, представитель **К. Руменапль,** С.-Петербургъ.
Вагончики разныхъ типовъ и тачки.
2. **Бауэрердъ, братья,** Петроковская губ., Бендинскій у.
Вагонетка для перевозки угля, оси со стальными колесами, стальныя колеса разныхъ типовъ.
3. **Бруно Бендеръ** и инженеръ **Бериштейнъ,** Техническая контора и представительство Берлинской фирмы **„Оренштейнъ и Коппель",** С.-Петербургъ.
Вагоны и вагонетки.
4. **Коломенскаго машино-строительнаго завода Общество,** Московско-Казанская ж. дор., ст. Коломна.
Пассажирскій вагонъ II и III классовъ, багажный вагонъ съ тормазомъ и паровымъ котломъ для отопленія пассажирскихъ вагоновъ.
5. **Лильпопъ, Рау и Левенштейнъ,** Акціонерное промышленное Общество механическихъ и горныхъ заводовъ. Варшава.
Вагонъ для конно-желѣзныхъ дорогъ.
6. **Мальцовскихъ заводовъ Акціонерное Общество,** Орловская губ., г. Брянскъ.
Вагонъ товарный 8-колесный, платформа такая же, вагонъ пассажирскій I и II классовъ.
7. **Marti Fritz,** Winterthur.
Подвижной составъ узкоколейной ж. дороги (брошюры).
8. **Московско-Кіево-Воронежская желѣзная дорога,** правленіе въ Москвѣ.
Пассажирскій вагонъ узкой колеи, товарный, платформа, принадлежности вагоновъ.
9. **Московско-Ярославско-Архангельской желѣзной дороги Общество,** правленіе въ Москвѣ.
Чертежи крытаго вагона.
10. **Первое Общество подѣздныхъ желѣзнодорожныхъ путей въ Россіи,** С.-Петербургъ.
Вагоны, платформы, тачки, дрезины.
11. **Путиловскихъ заводовъ Общество,** С.-Петербургъ.
Двѣ вагонетки для узкоколейныхъ дорогъ.

Классъ 610. Тормаза разныхъ системъ и ихъ приборы.

1. **Варшавско-Вѣнская желѣзная дорога,** правленіе въ Варшавѣ.
Автоматическій тормазъ съ разрѣженнымъ воздухомъ; части въ натурѣ и чертежъ. Автоматическій сигнальный аппаратъ къ автоматическимъ тормазамъ, два типа въ натурѣ.
2. **Линковскій,** инженеръ, г. Николаевъ.
Автоматическіе воздушные тормаза системы экспонента и сравненіе ихъ съ тормазами Вестингауза (брошюра).
3. **Михинъ, Сергѣй Ивановичъ,** инженеръ-технологъ, Пинскъ.
Описаніе устройства тормазовъ Вестингауза и инструкція ухода за ними. Чугунныя тормазныя колодки съ башмаками для нихъ.
4. **Рязанско-Уральской желѣзной дороги Общество,** правленіе въ С.-Петербургѣ.
Чертежъ парового тормаза.
5. **Управленіе казенныхъ желѣзныхъ дорогъ,** С.-Петербургъ.
(Въ особомъ павильонѣ, по плану № 108).
Альбомъ чертежей устройства тормаза, принадлежности тормаза и его описаніе.
6. **Холодковскій, Андрей Андреевичъ,** инженеръ путей сообщ., Кишиневъ.
Чертежи и брошюра: «Автоматическій приборъ, ускоряющій начало торможенія поѣздовъ въ моментъ схода съ рельсовъ».

Классъ 611. Дрезины, вагончики, желѣзнодорожные велосипеды.

1. **„Артуръ Коппель",** Техническая контора, представитель **К. Руменапль,** С.-Петербургъ.
Дрезины.
2. **Бруно Бендеръ** и инженеръ **Бериштейнъ,** Техническая контора и представительство Берлинской фирмы **„Оренштейнъ и Коппель".** С.-Петербургъ.
Телѣжка, дрезина, тачка.
3. **Вечеревъ, А. В.,** машиностроительный и литейный заводъ, Бѣлостокъ.
Малая дрезина съ цѣпью «Галла» и подшипниками на шарикахъ. Большая дрезина «Качалка», со всѣми вращающимися частями на шарикахъ.
4. **Владикавказская желѣзная дорога,** правленіе въ С.-Петербургѣ.
Двухсѣстная и четырехсѣстная дрезины, фотографіи дрезины и телѣжки.
5. **Гантке, Общество механическихъ заводовъ,** Варшава.
Дрезина.
6. **Колмогоровъ,** инженеръ.
Паровая дрезина (чертежъ).
7. **Лотовъ, В. Н.,** Владиміръ.
Модель однорельсоваго велосипеда, чертежъ и описаніе.
8. **Михинъ, Сергѣй Ивановичъ,** инженеръ-технологъ, Пинскъ.
Дрезина.
9. **Шло, Левъ Францевичъ,** Москва.
Дрезина.
10. **Управленіе казенныхъ желѣзныхъ дорогъ,** С.-Петербургъ.
(Въ особомъ павильонѣ, по плану № 108).
Вагонетки, дрезины, чертежи.
11. **Управленіе Правительственныхъ Финляндскихъ желѣзныхъ дорогъ,** Гельсингфорсъ.
Дрезины.

Классъ 612. Желѣзнодорожныя мастерскія, ихъ общее расположеніе, оборудованіе, способность и производительность; паровозныя депо и вагонные сараи.

1. **Бардовскій, Иванъ Адамовичъ,** инженеръ-технологъ Кіевъ.
Калориметръ, краткое описаніе способовъ испытанія.
2. **Варшавско-Вѣнская желѣзная дорога,** правленіе въ Варшавѣ.
Фотографіи: вагонной тележки и котельнаго отдѣленія главныхъ мастерскихъ на ст. Варшава. Вагонныя дисковыя колеса. Винтовая двойная стяжка норм. типа.
3. **Владикавказская желѣзная дорога,** правленіе въ С.-Петербургѣ.
Образцы инструментовъ и издѣлій главныхъ мастерскихъ. Проектъ и фотографія новой паровозосборной въ Ростовѣ. Образцы отливокъ главныхъ мастерскихъ.
4. **Гайнцъ, Самуилъ Іосифовичъ,** Кіевъ.
Модель переводнаго винта въ соединеніи съ рычагомъ, станокъ для изготовленія рифленыхъ мѣдныхъ прокладокъ системы Гайнца, станокъ для расточки гнѣздъ для упорныхъ рессорныхъ штифтовъ.
5. **Герконъ, Леонъ Петровичъ,** инженеръ-технологъ, Кіевъ.
Модель подъемнаго крана въ Одесскомъ портѣ; электрическая обработка металловъ по способу Бенардоса и Словянова.
6. **Гольстъ, Фердинандъ Адольфовичъ,** Кіевъ.
Станокъ для изготовленія фрезъ, системы Гольста (въ натурѣ).
7. **Егоровъ, Петръ Егоровичъ,** инженеръ-механикъ **и Ковровскій, А. И.,** Гомель.
Постановка валового изготовленія тормазовъ Вестингауза и выработка калибровъ для него. Разрѣзы насоса и тройного клапана безъ ускорителя, разработка шарошекъ (фрезовъ) и спеціальныхъ сверлъ, образцовая арматура.
8. **Закаспійская желѣзная дорога,** управленіе въ Асхабадѣ.
Фотографіи главныхъ мастерскихъ на ст. Кизилъ-Арватъ.
9. **Каминъ,** Пермь.
Станокъ для отливки вагонныхъ пломбъ.
10. **Ковалевъ, Василій Петровичъ,** Уфа.
Приборъ системы Ковалева для установки и провѣрки эксцентриковъ и кривошиповъ.
11. **Козловскій.**
Подмодельныя доски для чугунныхъ отливокъ.
12. **Коломенскаго машиностроительнаго завода Общество,** Московско-Казанская ж. д., ст. Коломна.
Электрическій мостовой кранъ съ двумя лебедками, электрическій мостовой кранъ, инструменты, планы и чертежи Коломенскаго завода и его мастерскихъ.
13. **Копрѣевъ, Александръ Алексѣевичъ,** инж.-технологъ. Кіевъ.
Электрическая обработка металловъ по способу Бенардоса и Словянова, изготовленіе сортоваго и сварочнаго желѣза.
14. **Копысь, Леонидъ Васильевичъ,** Либава.
Модель станка для разсверливанія цилиндровъ, станція для пробы тормазовъ Вестингауза, съ аппаратомъ «песчаная струя», патронъ для обточки эксцентриковыхъ шайбъ.
15. **Котунскій, К. К.,** Кіевъ.
Приборъ для обрѣзки водомѣрныхъ стеколъ, сист. Котунскаго.
16. **Лемпфонъ, Густавъ Еѳофиловичъ,** Кіевъ.
Копировальная рама безъ стекла, для копированія чертежей помощью свѣтопіси на чувствительной бумагѣ.
17. **Михинъ, Сергѣй Ивановичъ,** инженеръ-технологъ, Пинскъ.
Воздушные подъемные приборы, хомуты для обточки предметовъ на токарныхъ станкахъ, образецъ способа пробивки отверстій въ мѣдныхъ топочныхъ связяхъ, приборъ для нарѣзки отверстій.
18. **Московско-Брестской желѣзной дороги Общество,** правленіе въ Москвѣ.
Планы расположенія мастерскихъ и ихъ отдѣленій, чертежъ сварочной печи, фотографіи парового молота, приборы, инструменты и образцы издѣлій мастерскихъ.
19. **Московско-Казанской жел. дор. Общество,** правленіе въ Москвѣ.
Разные инструменты, образцы отливокъ.
20. **Надеждинъ, Иванъ Ивановичъ,** Харьковъ.
Счетчикъ размѣровъ осевыхъ подшипниковъ паровозовъ.
21. **Поликарповъ, П. П.,** Полтава.
Станокъ для быстраго отлива вагонныхъ пломбъ.
22. **Привислянской желѣзной дороги Общество,** правленіе въ Варшавѣ.
Чертежъ механизма для подачи колесныхъ скатовъ на токарные станки, способъ провѣрки правильности положенія осей подъ вагономъ.
23. **Рязанско-Уральской желѣзной дороги Общество,** правленіе въ С.-Петербургѣ.
Модель аппарата инженера А. И. Дормидонтова для непрерывнаго добыванія хлористаго цинка, модель нефтянного кузнечнаго горна; модели: штамповъ, аппаратныхъ шайбъ, сережки винтовой стяжки, крюковъ боковыхъ цѣпей, кулиссныхъ валковъ и пробокъ, буферныхъ пипитоновъ и гаекъ стяжныхъ винтовъ.
24. **Сарнецкій, Л. и сынъ,** Варшава.
Приборъ для вывѣрки манометровъ.
25. **Тарасовъ, Алексѣй Ѳедотовичъ,** С.-Петербургъ.
Переносный путевой баллеръ для путей внутри мастерскихъ малаго ремонта, системы Тарасова.
26. **Управленіе казенныхъ желѣзныхъ дорогъ,** С.-Петербургъ.
(Въ особомъ павильонѣ, по плану № 108).
Чертежи расположенія и оборудованія паровозныхъ и вагонныхъ мастерскихъ. Приборы, инструменты и издѣлія мастерскихъ.

27. **Шостаковскій, Владиміръ Адамовичъ**, Пермь.
Модель приспособленія для единичной смѣны колесныхъ паръ подъ паровозами.
28. **Шрамъ, Р.**, инженеръ, Варшава.
Модель газоваго горна для насадки бандажей, приборъ для вырѣзки паровозныхъ золотниковъ.
29. **Юго-Восточныхъ желѣзныхъ дорогъ Общество**, правленіе въ Воронежѣ.
Полный наборъ моделей штамповъ для вымѣлки желѣзныхъ поковокъ съ образцами выдѣланныхъ частей, модель сушилки для дерева и внутренности паровозобсорной мастерской на станціи Воронежъ.
30. **Якубовскій, Казиміръ Леонардовичъ**, инженеръ-технологъ, Кіевъ.
«Краткое описаніе способовъ испытанія, примѣняемыхъ химической лабораторіей Юго-Западныхъ желѣзныхъ дорогъ»; составили Бордовскій и Якубовскій

Группа 182.

Морское торговое судоходство и судостроеніе.

(Въ зданіяхъ, по плану XXXVI, XXXVII и XXXIX).

Классъ 613. Карты и планы русскихъ морскихъ торговыхъ сообщеній, дальнихъ и каботажныхъ; ихъ статистика и эксплоатація; отдѣльные маяки.

1. **Владикавказская желѣзная дорога**, правленіе въ С.-Петербургѣ.
Популярный очеркъ устройства и дѣятельности дороги. Фотографіи Новороссійска, Петровска.
2. **Гидрографическое отдѣленіе Морского Министерства.**
Карты береговъ Сѣвернаго Ледовитаго океана.
3. **Главное управленіе Лоцманскаго и Маячнаго Вѣдомства Финляндіи.**
Генеральная карта Финляндіи съ обозначеніемъ фарватеровъ, маячныхъ и лоцманскихъ учрежденій, карта плаванія по финляндскимъ шхерамъ на яхтѣ «Царевна» въ Бозѣ почившаго Императора Александра III-го, карта Ботническаго залива съ обозначеніемъ района гидрографическихъ работъ, произведенныхъ съ 1852 по 1895 годъ включительно, карта озеръ, модели и чертежи лоцманскихъ станцій и маяковъ. Статистическая таблица дѣятельности Главнаго Управленія за время съ 1885 по 1894 годъ.
4. **Главный организаціонный Комитетъ по устройству XVII отдѣла Выставки.**
Діаграммы и таблицы современнаго состоянія морскаго торговаго флота Россійской Имперіи.
5. **„Кавказъ и Меркурій“**, пароходное Общество, Нижній-Новгородъ.
Модель перевозки войскъ на пароходахъ О-ва К. и М. на Каспійскомъ морѣ и способъ погрузки лошадей.
6. **Казанскій Округъ путей сообщенія**, правленіе въ Казани.
Коллекція 75 картинъ, исполненныхъ масляными красками русскими художниками на основаніи фотографій и эскизовъ, снятыхъ съ натуры особою экспедиціею, командированной г. Министромъ Путей Сообщенія лѣтомъ 1895 г. на Волгу, Каспійское море и въ Закаспійскій край.
7. **Русское Общество Пароходства и Торговли**, Одесса.
Карта путей, росписаніе рейсовъ.
8. **Эшъ, Георгій Васильевичъ**, С.-Петербургъ.
Книга: «Руководство для любителей парусного спорта».

Классъ 614. Морскіе торговые порты и рейды съ ихъ гидротехническими сооруженіями.

1. **Зубовъ, Николай Михайловичъ**, инженеръ, Батумъ.
Модель Батумскаго порта.
2. **Комиссія по устройству коммерческихъ портовъ**, С.-Петербургъ.
Модели портовыхъ сооруженій и приспособленій для портовыхъ работъ.
3. **Рихтеръ, Давидъ Давидовичъ**, инженеръ, Бердянскъ.
Планъ строящагося порта въ г. Бердянскѣ.
4. **Севастопольское Городское Общественное Управленіе.**
Планы г. Севастополя и окрестностей, альбомъ фотографическихъ видовъ.
5. **Энгельгардтъ, А. П.**, Архангельскій губернаторъ, Архангельскъ.
Планы Архангельскаго порта.

Классъ 615. Хозяйственныя и складочныя сооруженія; доки, элинги, мастерскія, пристани и перегрузочныя приспособленія портовые элеваторы и таможни.

1. **Владикавказская желѣзная дорога**, правленіе въ С.-Петербургѣ.
Два проекта элеваторовъ на 10.000 и 20.000 четвертей, фотографіи элеватора въ Новороссійскѣ на 3 милліона пуд.
2. **Маркаровъ**, Бакинскій губернскій инженеръ, Баку.
Видъ Бакинскаго дока.
3. **Управленіе казенныхъ желѣзныхъ дорогъ**, С.-Петербургъ.
Модель портоваго элеватора въ Николаевѣ, планъ Николаевскаго коммерческаго порта, станцій и вѣтвей, съ альбомомъ чертежей и фотографическихъ видовъ элеватора.
4. **Фришенъ, Ф.**
Модель плавучаго элеватора въ Николаевскомъ портѣ.

Классъ 616. Морскія суда.

1. **Азовскаго пароходства Общество.**
Модель и чертежъ парохода «Севастополь».
2. **Архангельскіе и Кемскіе шкиперскіе курсы.**
Модель поморской шхуны.
3. **„Бюро Вега“**, техническая контора, С.-Петербургъ.
Чертежи, проекты и фотографіи пароходовъ, пароходныхъ машинъ и отдѣльныхъ частей.
4. **Вальборгъ-Сирэніусъ**, Гельсингфорсъ.
Модели двухъ пароходовъ подъ стекляннымъ колпакомъ.
5. **Владикавказская желѣзная дорога**, правленіе въ С.-Петербургѣ.
Фотографія буксирно-спасательнаго и пожарнаго парохода «Новороссійскъ».
6. **Главное Управленіе Лоцманскаго и Маячнаго вѣдомства Финляндіи**, Гельсингфорсъ.
Модели пароходовъ, съ чертежами, фотографическими снимками и описаніемъ.
7. **„Кавказъ и Меркурій“**, пароходное Общество.
Модель морского почтоваго парохода «Императрица Александра».
8. **Кебке, У. Г.**, С.-Петербургъ.
Модель бригмачты, гоночная яхта, модель парусной работы, винсель, краны, матросская койка, парусиновые: ведра, рукомойники.
9. **Красильниковъ, Алексѣй Ивановичъ**, Подольская губ.
Чертежи съ описаніемъ: котлохранителя, контрольнаго паромѣра для морскихъ судовъ.
10. **Луневъ, Тимоѳей**, Астраханская губ.
Модель крейсера.
11. **Любимовъ, И. И.**, Нижній-Новгородъ.
Модель паровой 2-хъ винтовой шхуны для перевозки керосина.
12. **Мурманскаго срочнаго пароходства Акціонерное Общество.**
Модель парохода.
13. **Русское Общество Пароходства и Торговли**, Одесса.
Шесть моделей пароходовъ.
14. **Тимони, А. М.**, инженеръ-механикъ, Баку.
Два автоматическихъ аппарата «Тимони», предохраняющихъ руль отъ толчковъ.
15. **Ферде, Августъ Ивановичъ**, Лифляндія, Мюльграбенъ.
Планы корабля, парусовъ; модель парусного корабля.
16. **Энгельгардтъ, А. П.**, Архангельскій губернаторъ, Архангельскъ.
Модели судовъ: шхуна съ вооруженіемъ, ладья, раншина, кочмара, яхта, шнякъ.
17. **Эшъ, Георгій Васильевичъ**, С.-Петербургъ.
Модели разнаго типа яхтъ Его Величества.
18. **Юнкеръ, Рихардъ**, капитанъ, Рига.
Модели парохода, планъ его.

Группа 183.

Рѣчное торговое судоходство и судостроеніе.

(Въ зданіяхъ, по плану XXXVI, XXXVIII, XXXIX и частью въ зданіи, по плану № 108).

Классъ 617. Сплавныя и судоходныя рѣки, озера и каналы; ихъ карты, планы, статистика и эксплоатація.

1. **Бабушкинъ**, пароходо-владѣлецъ, Казанская губ., село Верхній Услонъ.
Модель способа подъема затонувшихъ судовъ, сдѣланная г. Бабушкинымъ.
2. **Варшавскій Округъ путей сообщенія**, правленіе въ Варшавѣ.
Два плана рѣки Вислы отъ деревни Тархолина до устья Нарева, съемки съ начала работъ. Планъ на картонѣ части рѣки до деревни Тархолино, съ показаніемъ исполненныхъ и проектируемыхъ работъ. Виды мѣстностей и работъ. Карты.
3. **Высочайше утвержденный комитетъ для очистки и содержанія въ исправности Донскихъ гирлъ** Ростовъ-на-Дону.
Планы гирла «Егурча», съ проектомъ урегулированія (выпрямленія) и съ обозначеніемъ глубинъ съ марта по іюнь 1895 года. Отчеты Комитета Донскихъ гирлъ. Книга «Донскія гирла» П. Е. Бѣлявскаго.
4. **Главное Управленіе дорожныхъ и водяныхъ сооруженій Финляндіи.**
Фотографическіе снимки Саймскаго канала, чертежи и карты.
5. **Главный инженеръ Бургонскаго канала во Франціи.**
Очеркъ способовъ механической и электрической тяги пароходовъ.
6. **Департаментъ шоссейныхъ и водяныхъ сообщеній Министерства Путей Сообщенія.**
Планы и описанія рѣкъ.
7. **Кавказскій Округъ путей сообщенія**, правленіе въ Тифлисѣ.
Альбомы и планы рѣкъ: Куры, Арагвы, Терека, Бѣлой рѣчки.
8. **„Кавказъ и Меркурій“**, пароходное Общество, Нижній-Новгородъ.
Образецъ кипы прессованнаго хлопка, въ натуральную величину. Образецъ упаковки хлопка прессованнаго и непрессованнаго.
9. **Казанскій Округъ путей сообщенія**, правленіе въ Казани.
Картины, исполненныя масляными красками, представляющія вѣрныя изображенія предметовъ и видовъ Каспійскаго моря, Волги и ея притоковъ. Карта современнаго состоянія р. Волги и ея притоковъ. Предсказанія будущаго состоянія р. Волги, выполняемыя К. О. П. С. Планы Волги въ различныхъ мѣстахъ Самарской бухты.
10. **Кіевскій Округъ путей сообщенія**, правленіе въ Кіевѣ.
Цинковая модель залива р. Днѣпра «Оболонь» у г. Кіева. Модель геологическаго строенія русла рѣки Днѣпра подъ Кіевомъ.

11. **Ковенскій Округъ путей сообщенія,** правленіе въ г. Ковно.
Два плана части р. Нѣмана у устья Августовскаго канала въ началѣ по окончаніи выправительныхъ работъ. Два плана части р. Нѣмана у дер. Пласковцы предъ началомъ и по окончаніи выправительныхъ работъ. Два гипсовыхъ рельефныхъ плана у устья р. Припяти до и послѣ производства регуляціонныхъ работъ. Планъ бассейна р. Нѣмана и Огинской системы.
12. **Московскій Округъ путей сообщенія,** правленіе въ Москвѣ.
Карта водяныхъ и судоходныхъ сообщеній округа.
13. **Муромское Городское Общественное Управленіе.**
Видъ г. Мурома и переправы Государя Императора Николая I черезъ рѣку Оку.
14. **Нижегородское рѣчное училище.**
Модели: приспособленіе для вытаскиванія пароходовъ на берегъ, способъ подъема затонувшаго парохода изъ воды.
15. **С.-Петербургскій Округъ путей сообщенія,** правленіе въ С.-Петербургѣ.
Таблицы движенія судовъ, количества перевозимаго на нихъ груза, цѣнность его и количество плотовъ по каналамъ Маріинской системы, Императоровъ Александра II и Петра Великаго, за послѣднія 10 лѣтъ; графическое изображеніе данныхъ, заключающихся въ таблицахъ.
16. **Статистическій отдѣлъ Министерства путей сообщенія.**
Атласы рѣкъ Днѣпра, Оки, С. Двины, Суры, Волхова, озера Ильменя, р. З. Двины, Камы и Ангары; карты и графики рѣчнаготорговаго судоходства; сборники свѣдѣній о водяныхъ путяхъ Россіи.
17. **Энгельгардтъ, А. П.,** Архангельскій губернаторъ.
Планъ дельты р. Сѣверной Двины, планъ рѣки Сѣверной Двины у г. Архангельска.

Классъ 618. Сигнализація внутренняго судоходства; выправительныя работы и искусственныя сооруженія.

1. **Варшавскій Округъ путей сообщенія,** правленіе въ Варшавѣ.
Атласъ работъ по выправленію р. Вислы у г. Варшавы, описаніе работъ, чертежи фашинныхъ работъ, соображенія о средствахъ и мѣрахъ выправленія Вислы, общій принципіальный проектъ регулированія Вислы, планъ проектовъ р. Вислы, шлюзованная Августовская система съ 31 къ ней конструктивнымъ чертежемъ, ситуаціонный планъ шлюзованной Августовской системы съ 3 къ ней планами.
2. **Высочайше утвержденный комитетъ для очистки и содержанія въ исправности Донскихъ гирлъ,** Ростовъ-на-Дону.
Фотографіи: землечерпательныхъ машинъ, шаландъ, зданій.
3. **Главное Управленіе дорожныхъ и водяныхъ сооруженій Финляндіи,** Гельсингфорсъ.
Чертежи камерныхъ шлюзовъ на Саяскомъ каналѣ, чертежи шлюза Пакала на р. Вуаки.
4. **Департаментъ шоссейныхъ и водяныхъ сообщеній Министерства путей сообщенія.**
Модель землечерпательницы, дальномѣръ системы Горбашенкова.
5. **Кавказскій Округъ путей сообщенія,** правленіе въ Тифлисѣ.
Виды моментовъ производства карчеподъемныхъ работъ по рѣкѣ Курѣ.
6. **Казанскій Округъ путей сообщенія,** правленіе въ Казани.
Графическое изображеніе наблюденій надъ подпятіемъ песчанаго дна перекатовъ въ зависимости отъ колебанія уровня воды. Графическое сопоставленіе наиболѣе низкаго уровня воды зимою и лѣтомъ. Изображеніе практикуемой въ К. О. П. С. системы обстановки фарватера р. Волги и ея притоковъ указ. знаками и огнями. Модели фашинныхъ сооруженій, практикуемыхъ на Волгѣ для выпрямленія русла; рельефъ части р. Волги у г. Саратова, сравнит. планъ р. Волги у г. Саратова, планъ части р. Волги у Н.-Новгорода, проектъ канала между Дономъ и Волгою, планы перекатовъ на р. Волгѣ.
7. **Кіевскій Округъ путей сообщенія,** правленіе въ Кіевѣ.
Модель черняка, три модели плетневыхъ полузапрудъ, карты, чертежи и фотографіи искусственныхъ сооруженій, коробки съ образчиками грунтовъ.
8. **Ковенскій Округъ путей сообщенія,** правленіе въ Ковно.
Модель разборчатой будки съ принадлежностями для береговыхъ наблюдательныхъ постовъ по р. Нѣману; двѣ модели карчеподъемницы и карчеотводной шаланды; модель разборчатой плотины; альбомъ типовъ сооруженій и зданій, чертежъ шлюза на Огинскомъ каналѣ, 5 фотографич. сниммковъ гидротехническихъ сооруженій на Днѣпровско-Бугской системѣ.
9. **Мазуровъ,** помощникъ инспектора судоходства Вышневолоцкаго отдѣленія.
Деревянный бакенъ на трехъугольномъ основаніи, двѣ плавучихъ вѣшки, модель стопора туэрной цѣпи.
10. **Московорѣцкаго пароходства Товарищество,** Москва.
Чертежи и снимки гидротехническихъ сооруженій съ пояснительной запиской.
11. **Московскій Округъ путей сообщенія,** правленіе въ Москвѣ.
Модель карчеподъемнаго снаряда на р. Окѣ, альбомъ видовъ сооруженій и построекъ на водныхъ сообщеніяхъ.
12. **Нижегородская Уѣздная Земская Управа.**
Чертежъ дамбы у рѣки Чернухи.
13. **С.-Петербургскій Округъ путей сообщенія,** правленіе въ С.-Петербургѣ.
Модели: сигналовъ, шлюзъ при устьѣ канала Петра Великаго, свѣтящагося бакена, двухъ подводныхъ половъ (ростверги), сигнальной башни съ шарами, берегового обруба, обруба съ ледорѣзомъ.
14. **Шавкринъ, Василій Ивановичъ,** Симбирская губ., Сенгилейскій уѣздъ.
Модель звена временной плотины для углубленія рѣкъ.

Классъ 619. Хозяйственныя и складочныя сооруженія; бечевники, элинги, доки, мастерскія, пристани, элеваторы и перегрузочныя приспособленія.

1. **Главное Управленіе дорожныхъ и водяныхъ сооруженій Финляндіи,** Гельсингфорсъ.
Планъ гавани и чертежи мола въ г. Ганге.
2. **Казанскій Округъ путей сообщенія,** правленіе въ Казани.
Модель плавучій крань-докъ.
3. **Ковенскій Округъ путей сообщенія,** правленіе въ Ковно.
Планъ гавани на р. Нѣманѣ у дер. Колияны.
4. **Нижегородское рѣчное училище.**
Модель плавучаго дока, употребляемаго на Волгѣ.
5. **Петербургскій Округъ путей сообщенія,** правленіе въ С.-Петербургѣ.
Притика (спасательная станція).
6. **Сормовскаго завода Акціонерное Общество,** Нижній-Новгородъ.
Три плана завода, показывающіе постепенное его развитіе. Діаграмма заводской производительности за 10 лѣтъ.

Классъ 620. Рѣчныя и озерныя суда.

1. **Архангельскіе шкиперскіе курсы.**
Модель двинскаго карбаса.
2. **Бѣльскій, И.,** инженеръ путей сообщенія, Тюмень.
Модель шхуны и баржей.
3. **Варшавскій Округъ путей сообщенія,** правленіе въ Варшавѣ.
Модели: баржи, парохода съ заднимъ колесомъ, берменки стараго образца, берменки новаго образца; боковая пароходца-плашкоута, боковая обыкновеннаго парохода "Турисъ", боковая пароходца съ заднимъ колесомъ.
4. **Высочайше утвержденный Комитетъ для очистки и содержанія въ исправности Донскихъ гирлъ,** Ростовъ-на-Дону.
Фотографіи: пароходовъ, катеровъ.
5. **„Кавказъ и Меркурій",** пароходное Общество, Нижній-Новгородъ.
Модели: рѣчной почтовый пароходъ «В. К. Ольга Николаевна».
6. **Казанскій Округъ путей сообщенія,** правленіе въ Казани.
Лодки Императора Петра Великаго: «Плезиръ Яхта», «Верейка», стругъ Москворѣцкій, галера, галера «Тверь», гардкоутъ, подчалокъ къ ладьѣ, конная машина, малаго размѣра колотовка, кабестанъ, мокшана, типъ судна, сохранившійся со временъ, когда еще не было пароходства. Модели современныхъ судовъ, баржей, барказовъ.
7. **Казанское Городское Общественное Управленіе.**
Галера «Тверь»; хранится въ Казани по Высочайшему соизволенію въ Бозѣ почившаго Императора Александра I-го, въ память пребыванія на ней Государыни Императрицы Екатерины II во время переѣзда Ея Величества въ 1767 году водою изъ Твери въ Казань (фотографіи въ двухъ снимкахъ).
8. **Калашниковъ,** механикъ, Нижній-Новгородъ.
Пароходъ «Князь Юрій», построенный имъ для нижегородской рѣчной полиціи (у пристани на р. Окѣ).
9. **Кебке, У. Г.,** С.-Петербургъ.
Пробковыя парусныя лодки, вьючныя пробковыя складныя лодки, байдарка.
10. **Кіевскій Округъ путей сообщенія,** правленіе въ Кіевѣ.
Модели грузовыхъ судовъ, модель Днѣпровскаго моста.
11. **Кіевскій яхтъ-клубъ.**
Байдарка лакированная съ подушкой, ковромъ и весломъ, двѣнадцать фотографій судовъ и шлюпокъ, двѣ модели парусныхъ ботиковъ, весла, багры, 2 лодки.
12. **Ковенскій Округъ путей сообщенія,** правленіе въ Ковно.
Модели: одного изъ товаро-пассажирскихъ пароходовъ, бота, берлины и барки.
13. **Любимовъ, Иванъ Ивановичъ,** Нижній-Новгородъ.
Деревянныя модели пароходовъ «Екатеринбургъ» и «Кама». Фотографическіе снимки пароходовъ «Кама» и «Березники» и видовъ машино-судостроительнаго завода И. И. Любимова.
14. **Мазуровъ, Н.,** помощникъ инспектора судоходства Петербургскаго Округа путей сообщенія.
Модель стопора для туэрной цѣпи, образца, введеннаго на туэрахъ Компаніи Волжско-Тверского пароходства.
15. **Мензелинцевъ, Василій Ивановичъ,** Нижній-Новгородъ.
Три фотографическихъ снимка съ пароходовъ.
16. **Московскій Округъ путей сообщенія,** правленіе въ Москвѣ.
Планы и фотографіи пароходовъ.
17. **Муромское Городское Общественное Управленіе.**
Модель лодки, на которой Императоръ Николай I переправлялся черезъ рѣку Оку у г. Мурома.
18. **Нижегородское рѣчное училище.**
Модели: простое пароприспособленіе, волжская баржа, образцы такелажныхъ работъ.
19. **Овчинниковъ, Николай Дмитріевичъ.**
Лодка «бударка», сдѣланная изъ цѣльнаго дерева.
20. **С.-Петербургскій Округъ путей сообщенія,** правленіе въ С.-Петербургѣ.
Модели: галіота ботика Петра Великаго, трешкота, парохода, лодки, парохода «Вѣра», большой лодки, пятерки, повозки, барки на рейдѣ Вышневолоцкаго типа, лодка «Осташевка», съ принадлежностями.
21. **Романовы, братья,** Тверская губ. и у.
Три шлюпки: лакированная прогулочная, полугичка, окрашенная прогулочная.
22. **Саратовскій рѣчной яхтъ-клубъ.**
Гребная лодка типа «Гоголь», съ принадлежностями, гребная прогулочная дамская лодка съ принадлежностями.
23. **Сормовскаго завода Акціонерное Общество,** Нижній-Новгородъ.
Шпангоутъ морской наливной трубы, чертежи и фотографіи судовъ, машинъ, фотографіи завода и судостроительной верфи, буксирный пароходъ въ 750 индикаторныхъ силъ съ машиной «Компаундъ», пассажирскій пароходъ «Императрица Александра», съ машиной тройного расширенія, пассажирскій пароходъ «Императоръ Николай II-й».
24. **Сотковъ, Лаврентій Яковлевичъ,** Нижегородская губ., с. Великій-Грачъ.
Модель рыболовной лодки.
25. **Этъ, Георгій Васильевичъ,** С.-Петербургъ.
Гребная байдарка изъ мексиканскаго кедра, гребная полугоночная байдарка изъ того же дерева, гоночная байдарка изъ фенеры, дамская прогулочная шлюпка двойка изъ дуба.

ПОДЪОТДѢЛЪ
СТРОИТЕЛЬНАГО ДѢЛА И ПУТЕЙ СООБЩЕНІЯ СИБИРИ.

(Въ зданіи по плану XXII).

Группа 184.

Классъ 621. Карты, планы и виды сооруженій Сибири; ея грунтовыя и водяныя сообщенія.

1. **Барнаульское Городское Общественное Управленіе.**
   Альбомъ фотографическихъ видовъ города Барнаула.
2. **Борисовъ, Сергѣй Ивановичъ,** г. Барнаулъ.
   Альбомъ фотографическихъ видовъ Южно-Алтайскаго округа.
3. **Временный статистическій отдѣлъ Министерства Путей Сообщенія.**
   Карта Россійской имперіи, въ масштабѣ 300 верстъ въ дюймѣ, изд. 1893 года, съ указаніемъ желѣзныхъ и внутреннихъ водныхъ путей, а также главныхъ рѣчныхъ бассейновъ, и отношенія длины водныхъ путей къ пространству по губерніямъ и областямъ Азіатской Россіи. Планы, профили и карты р. Ангары, перечень внутреннихъ водныхъ путей Азіатской Россіи, рѣчной флотъ Азіатской Россіи.
4. **Томскій Округъ путей сообщенія.**
   Карта водяныхъ и сухопутныхъ путей Сибири; карта рѣкъ Западной Сибири; коллекція чертежей судовъ и лодокъ, плавающихъ по разнымъ рѣкамъ Сибири; изслѣдованіе р. Томи отъ г. Кузнецка до Черемошинской пристани включительно; альбомъ фотографическихъ видовъ и чертежей шлюзъ и плотинъ общій планъ Обь-Енисейскаго водного пути, коллекція падающихъ и непадающихъ картъ и плановъ рѣкъ Туры, Тобола и Иртыша, графики водомѣрныхъ постовъ и чертежи указательныхъ и предостерегательныхъ знаковъ на рѣкахъ: Турѣ, Тоболѣ и Иртышѣ; графикъ грузового движенія по рѣкамъ: Турѣ и Тоболу; графикъ развитія пароходства по рѣкамъ Западной Сибири, описаніе рѣкъ Западной Сибири.

Классъ 622. Сибирскія желѣзныя дороги, построенныя, строющіяся и проектированныя; ихъ особенности.

1. **Кнорре.**
   Деревянный кессонъ.
2. **Управленіе по постройкѣ Западно-Сибирской желѣзной дороги,** г. Челябинскъ.
   Образцы строительныхъ матеріаловъ: алебастръ обожженный и сырой, кирпичъ ручной и машинный; образцы дерева: лиственницы, сосны, ели и березы.
3. **Управленіе Сибирской желѣзной дороги,** С.-Петербургъ.
   Генеральная карта направленія линіи, карта Азіатской Россіи, съ обозначеніемъ пути путешествія Наслѣдника Цесаревича, нынѣ царствующаго Императора, чертежъ вагона-церкви, картина парома-ледокола, модели мелкосидящихъ пароходовъ; модели землечерпательной машины для работы по р. Гулькѣ, корейской баржи, японской баржи, японскаго горна; инструменты для японскаго горна, китайскіе столярные инструменты; образецъ лиственницы, образецъ другихъ древесныхъ породъ, фотографическіе снимки мѣстности вдоль линіи по всѣмъ ея участкамъ; проекты пассажирскихъ зданій, виды мостовъ.
4. **Ширяевъ.**
   Работы на свѣтокопировальномъ аппаратѣ.

Отдѣлъ XVIII.

ХУДОЖЕСТВЕННЫЙ.

Группа 185.

(Въ зданіи по плану XI).

Классъ 623. Живопись масляными красками.

1. **Алексѣевъ, Н. И.,** С.-Петербургъ.
2. **Альстедтъ, Н.,** Гельсингфорсъ.
3. **Альстедтъ, Ф.,** Гельсингфорсъ.
4. **Андреевъ, В. А.,** Москва.
5. **Архиповъ, А. Е.,** Москва.
6. **Афанасьевъ, В. Я.,** С.-Петербургъ.
7. **Айвазовскій И. К.,** Феодосія.
8. **Бажинъ, Н. Н.,** С.-Петербургъ.
9. **Бакстъ, Л. С.,** С.-Петербургъ.
10. **Бакшеевъ, В. П.,** Москва.
11. **Бальцъ, В. С.,** Одесса.
12. **Батуринъ, В. П.,** Москва.
13. **Беггровъ, А. К.,** Гатчина.
14. **Безверховъ, Н. П.,** С.-Петербургъ.
15. **Беккеръ фонъ, А.,** Ницца.
16. **Бемъ, Е. М.**
17. **Бергеръ, Э.,** Ревель.
18. **Вергольцъ, Р. А.,** С.-Петербургъ.
19. **Беркосъ, М. А.,** С.-Петербургъ.
20. **Благовѣщенскій, Н. Д.,** С.-Петербургъ.
21. **Бломстедтъ, В.,** Гельсингфорсъ.
22. **Блиновъ, Л. Д.,** С.-Петербургъ.
23. **Богдановъ, И. П.,** Москва.
24. **Богдановъ-Вѣльскій, Н. П.,** Ржевъ.
25. **Боголюбовъ, А. П.,** Парижъ.
26. **Водаревскій, Н. К.,** Москва.
27. **Болотновъ, В. Д.,** С.-Петербургъ.
28. **Боткинъ, П. И.,** Москва.
29. **Боткинъ, М. П.,** С.-Петербургъ.
30. **Бронниковъ, Ѳ. А.,** Римъ.
31. **Брунн, Н. А.,** С.-Петербургъ.
32. **Брюлловъ, П. А.,** С.-Петербургъ.
33. **Буковецкій, Е. І.,** Одесса.
34. **Бурцева, П.,** С.-Петербургъ.
35. **Бурцева, Н. Н.,** С.-Петербургъ.
36. **Бухгольцъ, Ѳ. Ѳ.,** С.-Петербургъ.
37. **Бюхтеръ, Р. Г.,** С.-Петербургъ.
38. **Вазашерна, Т.,** Гельсингфорсъ.
39. **Васильковскій, С. И.,** С.-Петербургъ.
40. **Васнецовъ, А. М.,** Москва.
41. **Вельцъ, И. А.,** С.-Петербургъ.
42. **Веннебергъ, Т.,** Гельсингфорсъ.
43. **Веревкина, М. Н.,** С.-Петербургъ.
44. **Вестергольмъ, В.,** Або.
45. **Вестергофъ, А.,** Гельсингфорсъ.
46. **Вяйкъ, М.,** Гельсингфорсъ.
47. **Вилліамъ, Е. Н.,** Москва.
48. **Винклеръ, К. А.,** С.-Петербургъ.
49. **Власовъ, С. Ѳ.,** Свеаборгъ.
50. **Волковъ, Е. Е.,** С.-Петербургъ.
51. **Врангель, баронесса В. К.,** С.-Петербургъ.
52. **Вучичевичъ, В. Д.,** Харьковъ.
53. **Выѣзжевъ, А. Н.,** С.-Петербургъ.
54. **Галкинъ, И. С.,** С.-Петербургъ.
55. **Галкинъ, М. М.,** Тула.
56. **Галленъ, А.,** Руовеси.
57. **Галлонен, П.,** Гельсингфорсъ.
58. **Гаугеръ, Э. К.,** С.-Петербургъ.
59. **Гебгартъ, А.,** Гельсингфорсъ.
60. **Геддеръ, П. И.,** С.-Петербургъ.
61. **Гиршвельдъ, Э. Б.,** Парижъ.
62. **Голынскій, В. А.,** Кронштадтъ.
63. **Гольдблатъ, Я. С.,** С.-Петербургъ.
64. **Гольдманъ, И. Б.,** С.-Петербургъ.
65. **Горанскій, А. Г.,** ст. Бѣлая.
66. **Горохова, И. Л.,** Можайскъ.
67. **Грандковскій, Н. К.,** Москва.
68. **Гриценко, Н. Н.,** Парижъ.
69. **Гумалико, Н. И.,** С.-Петербургъ.
70. **Гюбнеръ-Симонисъ, Э. В.,** С.-Петербургъ.
71. **Даніельсонъ, Е.,** Гельсингфорсъ.
72. **Денисовъ, А. К.,** С.-Петербургъ.
73. **Дмитріевъ-Оренбургскій, Н. Д.,** С.-Петербургъ.
74. **Досѣкинъ, Н. В.,** Москва.
75. **Дубовскій, Н. Н.,** С.-Петербургъ.
76. **Дукшта-Дукшинская, Э. Г.,** Варшава.
77. **Егоровъ, А. С.,** С.-Петербургъ.
78. **Енгестремъ-Аренбергъ, В.,** Гельсингфорсъ.
79. **Ендогуровъ, И. И.,** С.-Петербургъ.
80. **Ернефельтъ, Э.,** Гельсингфорсъ.
81. **Журавлевъ, Ф. С.,** С.-Петербургъ.
82. **Завьяловъ, Н. В.,** Москва.
83. **Зарудина-Кавосъ, Е. О.,** С.-Петербургъ.
84. **Казанцевъ, В. Г.,** С.-Петербургъ.
85. **Калмыковъ, Г. О.,** С.-Петербургъ.
86. **Карелина-Лермонтова, О. Г.,** Нижній-Новгородъ.
87. **Карелинъ, А. О.,** Нижній-Новгородъ.
88. **Карелинъ, А. А.,** Нижній-Новгородъ.
89. **Касаткинъ, Н. А.,** Москва.
90. **Кейнененъ, С.,** Гельсингфорсъ.
91. **Кившенко, А. Д.,** С.-Петербургъ.
92. **Киселевъ, А. А.,** С.-Петербургъ.
93. **Клодтъ, М. П.,** С.-Петербургъ.
94. **Клейне, О.,** Гельсингфорсъ.
95. **Кнутсонъ, І.,** Гельсингфорсъ.
96. **Кобылинъ, Н. И.,** С.-Петербургъ.
97. **Ковалевскій, П. О.**
98. **Комаровъ, В. И.,** Москва.
99. **Кондратенко, Г. П.,** С.-Петербургъ.
100. **Коноваловъ, В. В.,** Саратовъ.
101. **Константиновъ, А. І.,** С.-Петербургъ.
102. **Корнеевъ-Новороссійскій, В. Ф.,** Одесса.
103. **Коринъ, А. М.,** Москва.
104. **Коровинъ, К. А.,** Москва.
105. **Кортманъ, І. Е.,** Гельсингфорсъ.
106. **Констанди, К. К.,** Одесса.
107. **Кошелевъ, Н. А.,** С.-Петербургъ.
108. **Крачковскій, І. Е.,** С.-Петербургъ.
109. **Крыжицкій, К. Я.,** С.-Петербургъ.
110. **Крыловъ, И. И.,** С.-Петербургъ.
111. **Кузнецовъ, Д. Д.,** Парижъ.
112. **Кузнецовъ, Н. Д.,** С.-Петербургъ.
113. **Курбатовъ, А. Н.,** С.-Петербургъ.
114. **Куріаръ, П. П.,** С.-Петербургъ.
115. **Лагоріо, Л. Ф.,** С.-Петербургъ.
116. **Ланская, С. А.,** Подольскъ.
117. **Ланской, И. И.,** С.-Петербургъ.
118. **Лебедевъ, К. В.,** С.-Петербургъ.
119. **Левитанъ, И. И.,** Москва.
120. **Лемохъ, К. В.,** С.-Петербургъ.
121. **Линдгольмъ, Б.,** Готенбургъ.
122. **Лукашевичъ, А. А.,** С.-Петербургъ.
123. **Лукинская, М. П.,** Нижній-Новгородъ.
124. **Лундаль, А.,** Гельсингфорсъ.

125. **Мазуровскій, В. В.**, С.-Петербургъ.
126. **Маковскій, А. В.**, С.-Петербургъ.
127. **Маковскій, В. Е.**, С.-Петербургъ.
128. **Маковскій, К. Е.**, С.-Петербургъ.
129. **Максимовъ, В. М.**, С.-Петербургъ.
130. **Малышевъ, М. Е.**, С.-Петербургъ.
131. **Мартенъ, Д. Э.**, Москва.
132. **Матвѣевъ, Н. С.**, Москва.
133. **Маймонъ, М. Л.**, С.-Петербургъ.
134. **Мещерскій, А. И.**, С.-Петербургъ.
135. **Милорадовичъ, С. Д.**, Москва.
136. **Мунстергельмъ, М.**, Гельсингфорсъ.
137. **Муратовъ, А. Д.**, Екатеринославъ.
138. **Муука, Е.**, Або.
139. **Мѣшковъ, В. Н.**, Москва.
140. **Мясоѣдовъ, Г. Г.**, Полтава.
141. **Нестеровъ, Г. Д.**, С.-Петербургъ.
142. **Нестеровъ, М. В.**, Уфа.
143. **Нейскій, П. В.**
144. **Нилусъ, П. А.**, Одесса.
145. **Новосильцевъ, А. Н.**, С.-Петербургъ.
146. **Онуфріева, Н. В.**, С.-Петербургъ.
147. **Орловъ, А. Г.**, С.-Петербургъ.
148. **Орловъ, Н. В.**, Москва.
149. **Остроуховъ, И. С.**, Москва.
150. **Паленъ, баронесса М. И.**, С.-Петербургъ.
151. **Пасосъ, И. А.**, С.-Петербургъ.
152. **Пастернакъ, Л. О.**, Москва.
153. **Пахомовъ, Д. А.**, С.-Петербургъ.
154. **Педашенко, М. И.**, С.-Петербургъ.
155. **Пелевинъ, И. А.**, С.-Петербургъ.
156. **Первухинъ, К. К.**, С.-Петербургъ.
157. **Перешлетчиковъ, В. В.**, Москва.
158. **Петрококино, Е. К.**, Одесса.
159. **Петросянцъ, К. П.**, Москва.
160. **Пимоненко, Н. К.**, Кіевъ.
161. **Писемскій, А. А.**, С.-Петербургъ.
162. **Піотровичъ, С. К.**, Ковно.
163. **Плотниковъ, В. А.**, С.-Петербургъ.
164. **Полѣновъ, В. Д.**, Москва.
165. **Порфиріевъ, И. Ф.**, С.-Петербургъ.
166. **Ралянъ, А. Г.**, Кишиневъ.
167. **Рербергъ, Ѳ. И.**, С.-Петербургъ.
168. **Ризниченко, Ѳ. П.**, С.-Петербургъ.
169. **Розенталь, Я. М.**, С.-Петербургъ.
170. **Ростиславовъ, А. А.**, С.-Петербургъ.
171. **Рубо, Ф. А.**, С.-Петербургъ.
172. **Рѣпинъ, И. Е.**, С.-Петербургъ.
173. **Савицкій, К. А.**, Москва.
174. **Свѣдомскій, А. А.**, Римъ.
175. **Свѣдомскій, П. А.**, Римъ.
176. **Свѣтославскій, С. И.**, Кіевъ.
177. **Сергѣевъ, Н. А.**, С.-Петербургъ.
178. **Серегинъ, П. И.**, Москва.
179. **Сейтгофъ, П. С.**, С.-Петербургъ.
180. **Сильверсванъ, А. К.**
181. **Скиргелло, А. Б.**, С.-Петербургъ.
182. **Соколовъ, В. И.**, Москва.
183. **Соловьева, О. И.**, Москва.
184. **Спарре, графъ Л.**, Гельсингфорсъ.
185. **Степановъ, А. С.**, Москва.
186. **Судковскій, М. С.**, С.-Петербургъ.
187. **Суреньянцъ, В. Я.**, Москва.
188. **Суриковъ, В. И.**, Москва.
189. **Сѣровъ, В. А.**, Москва.
190. **Татевосянцъ, Е. М.**, Москва.
191. **Таубе, баронъ Е. Ю.**, Гельсингфорсъ.
192. **Теслевъ, Е.**, Гельсингфорсъ.
193. **Тиленъ, И.**, Гельсингфорсъ.
194. **Тихофеевъ, В. Т.**, С.-Петербургъ.
195. **Томашевскій-Бонча, Ю. І.**, С.-Петербургъ.
196. **Топпеліусъ, В. Ѳ.**, Гельсингфорсъ.
197. **Топпеліусъ-Киселева, М.**, Гельсингфорсъ.
198. **Трутневъ, И. И.**, Вильно.
199. **Туралинъ, Я. П.**, Москва.
200. **Фабрици-Старова, В. Д.**, Курскъ.
201. **Фаллизъ, Э. Г.**, Москва.
202. **Феддеровъ, Ю. И.**, Павловскъ.
203. **Федорова, М. А.**, С.-Петербургъ.
204. **Федоровъ, В. Г.**, Казань.
205. **Федоровъ, Ю. И.**
206. **Федоровъ-Корчинскій, И. П.**, Крымъ.
207. **Френцъ, Р. Ф.**, Гатчина.
208. **Фрейвиртъ-Люттихъ, О. О.**, С.-Петербургъ.
209. **Холодовскій, М. И.**, Полтава.
210. **Хрѣновъ, А. С.**
211. **Шабунинъ, Н. А.**, С.-Петербургъ.
212. **Шанкъ, Э. Я.**, Москва.
213. **Шенксъ, М. Я.**, Москва.
214. **Шербекъ, Е.**, Гельсингфорсъ.
215. **Шестеркинъ, М. И.**, С.-Петербургъ.
216. **Шиповъ, П. Д.**, С.-Петербургъ.
217. **Шиховской, Н. П.**
218. **Шишкинъ, И. И.**, С.-Петербургъ.
219. **Шрейберъ, В. П.**, С.-Петербургъ.
220. **Штемберъ, В. К.**, Москва.
221. **Шурыгинъ, А. А.**, Переяславль-Залѣсскій.
222. **Эдельфельдтъ, А. А.**, Гельсингфорсъ.
223. **Юденъ, А.**, Гельсингфорсъ.
224. **Ярошенко, Н. А.**, С.-Петербургъ.

Группа 186.

Классъ 624. Ваяніе: статуи, рельефы, бюсты изъ мрамора, камня, бронзы, обожженной глины и гипса.

1. **Антокольскій, М. М.**, Парижъ.
2. **Беднарскій, И. П.**, Москва.
3. **Беклемишевъ, В. А.**, С.-Петербургъ.
4. **Берманъ, И. А.**, С.-Петербургъ.
5. **Вальгренъ, А.**, Парижъ.
6. **Вальгренъ, В.**, Парижъ.
7. **Васютинскій, А. Ѳ.**, С.-Петербургъ.
8. **Вельонскій, П. А.**, Римъ.
9. **Веспортальмъ, В.**, Або.
10. **Вейценбергъ, А. И.**, С.-Петербургъ.
11. **Дилонъ, М. Л.**, С.-Петербургъ.
12. **Оберъ, А. Л.**, С.-Петербургъ.
13. **Пащенко, В. М.**, С.-Петербургъ.
14. **Сибиряковъ, К. М.**, С.-Петербургъ.
15. **Стадницкій, П. Г.**, С.-Петербургъ.
16. **Шестрандъ, К.**, Гельсингфорсъ.
17. **Шлейферъ, Н. Г.**, Римъ.
18. **Штейманъ, Л. Х.**, С.-Петербургъ.
19. **Эдуардъ, В. В.**, Одесса.
20. **Яцуньскій, В. И.**, Одесса.

Группы 187 и 188.

Классы 625 и 626. Акварель, пастель, рисунки карандашемъ, перомъ, углемъ, гуашью, сепіей и проч. Гравюры на мѣди, на деревѣ и пр.

1. **Алексѣевъ, А. И.**, С.-Петербургъ.
2. **Астафьева, В. Л.**, С.-Петербургъ.
3. **Бекетовъ, А. Н.**, Харьковъ.
4. **Бемъ, Е. М.**, С.-Петербургъ.
5. **Бенуа, Алекс. Н.**, С.-Петербургъ.
6. **Бенуа, Альб. Н.**, С.-Петербургъ.
7. **Бооль-фонъ**, С.-Петербургъ.
8. **Бухгольцъ, Ф. Ф.**, С.-Петербургъ.
9. **Васильковскій, С. И.**, С.-Петербургъ.
10. **Визель, Э. О.**, С.-Петербургъ.
11. **Вилліе, М. Я.**, С.-Петербургъ.
12. **Винклеръ, К. А.**, Ревель.
13. **Врангель, баронесса Е. А.**, С.-Петербургъ.
14. **Гиберштейнъ, В. Ф.**, С.-Петербургъ.
15. **Галленъ, А.**, Руовеси.
16. **Гефтлеръ, К. Э.**, С.-Петербургъ.
17. **Гольдблатъ, Я. С.**, С.-Петербургъ.
18. **Егоровъ, А. С.**, С.-Петербургъ.
19. **Зарудная-Кавосъ, Е. С.**, С.-Петербургъ.
20. **Казанцевъ, В. Г.**, С.-Петербургъ.
21. **Каразинъ, Н. Н.**, С.-Петербургъ.
22. **Каролина-Лермонтова, О. Г.**, Нижній-Новгородъ.
23. **Кившенко, А. Д.**, С.-Петербургъ.
24. **Крамская, С. Н.**, С.-Петербургъ.
25. **Крымицкій, К. Я.**, С.-Петербургъ.
26. **Лагоріо, Л. Ф.**, С.-Петербургъ.
27. **Ликинъ, В. А.**, Нижній-Новгородъ.
28. **Лундаль, А.**, Гельсингфорсъ.
29. **Матэ, В. В.**, С.-Петербургъ.
30. **Мещерскій, А. И.**, С.-Петербургъ.
31. **Морозовъ, А. И.**, С.-Петербургъ.
32. **Овсяниковъ, В. П.**, С.-Петербургъ.
33. **Павловъ, И. П.**
34. **Писемскій, А. А.**, С.-Петербургъ.
35. **Прокофьевъ, Н. Д.**, С.-Петербургъ.
36. **Рундальцевъ, В. М.**, С.-Петербургъ.
37. **Рѣдковскій, А. А.**, С.-Петербургъ.
38. **Сейтгофъ, П. С.**, С.-Петербургъ.
39. **Скиргелло, А. Б.**, С.-Петербургъ.
40. **Соколовъ, А. П.**, С.-Петербургъ.
41. **Степановъ, А. Н.**, С.-Петербургъ.
42. **Ткаченко, М. С.**, Парижъ.
43. **Топпеліусъ, А.**, Гельсингфорсъ.
44. **Фаллизъ, А. Г.**, Москва.
45. **Хрѣновъ, А. С.**, С.-Петербургъ.
46. **Шрейберъ, В. П.**, С.-Петербургъ.
47. **Эдельфельдтъ, А. А.**, Гельсингфорсъ.
48. **Эндъаурова, Л. М.**, С.-Петербургъ.

Группы 189 и 190.

Классы 627 и 628. Проекты гражданскихъ и церковныхъ сооруженій. Рисунки для внутренняго и наружнаго украшенія частныхъ жилищъ и церквей.

1. **Бекетовъ, А. Н.**, Харьковъ.
2. **Бенуа, Л. Н.**, С.-Петербургъ.
3. **Вилліе, М. Я.**, С.-Петербургъ.

Отдѣлъ XIX.

Народное образованіе, метеорологія, охраненіе народнаго здравія, благотворительность, подача помощи страждущимъ и спасаніе на водахъ.

(Группы 191—202 въ зданіи по плану XXIX).

Группа 191.

Классъ 629. Дошкольное воспитаніе дѣтей. Гигіена дѣтскаго возраста. Дѣтскія игрушки и занятія.

1. **Акимова, Софья Константиновна,** Москва.
   Волшебные фонари.
2. **Анциферовъ, Александръ Ѳедоровна,** Москва.
   Волшебные фонари и картины къ нимъ.
3. **Журавлевъ, Иванъ Васильевичъ,** Москва.
   Небьющіяся куклы и игрушки.
4. **Заикинъ, Антонъ Владиміровичъ,** Москва.
   Картины для волшебныхъ фонарей.
5. **Залѣсская, А. К., фирма „Сотрудникъ школъ“,** Москва.
   Образовательныя игры и учебныя пособія.
6. **Канаевъ и Ержемскій, фирма „С.-Петербургская мастерская учебныхъ пособій и игръ“,** С.-Петербургъ.
   Дѣтскія игры, волшебные фонари.
7. **Ковыршинъ, В. А.,** Москва.
   Игрушки.
8. **Курчевскій, Василій Григорьевичъ,** Владимірская губ., г. Переславль.
   Картины для волшебныхъ фонарей.
9. **Мамонтова, Марія Александровна, фирма „Дѣтское воспитаніе“,** Москва.
   Дѣтская мебель и игры. Учебныя пособія.
10. **Моревъ, Николай Николаевичъ,** С.-Петербургъ.
    Журн. «Родникъ» и «Читальня народн. школы». Дѣтскія книги.
11. **Тарасенковъ, Григорій Андреевичъ,** Москва.
    Дѣтскія игры.
12. **Фребелевское Общество для содѣйствія первоначальному воспитанію,** С.-Петербургъ.
    Издѣлія воспитанниковъ дѣтск. сад. и изданія Общества.
13. **Цирудь, Карлъ Юрьевичъ,** С.-Петербургъ.
    Работы по ручному труду для малолѣтнихъ дѣтей.
14. **Шиллеръ и сынъ,** Варшава.
    Игры.
15. **Экгольмъ, Александръ Андреевичъ,** Москва.
    Игрушки.

Группа 192.

Классъ 630. Воспитательные дома, дѣтскіе пріюты и ясли.

1. **Врачебно-воспитательное заведеніе для трудно-воспитуемыхъ нервныхъ и отсталыхъ дѣтей,** С.-Петербургъ.
   Предметы, касающіеся воспитанія и обученія дѣтей; фотографіи.

Группа 193.

Классъ 631. Общеобразовательныя низшія учебныя заведенія.

1. **Арпше, Н. Л., наслѣдниковъ, Акціонерное Общество.**
2. **Барнаульское Общество попеченія о начальномъ образованіи,** Томская губ., г. Барнаулъ.
   Отчеты Общества.
3. **Баталпашинское городское училище.** Ремесленное отдѣленіе: шорное и слесарно-кузнечное.
4. **Белебеевское 4-хъ-классное Городское училище.**
5. **Витебская Дирекція народныхъ училищъ.**
6. **Воскресныя школы** (коллективная выставка).
   (Въ отдѣльномъ павильонѣ, выстроенномъ г-жей **Х. Д. Алчевской.**) Работы учащихся, отчеты, карты, діаграммы, фотографіи, школьный музей и книги: «Что читать народу?»
7. **Высочайше утвержденная Коммисія по устройству народныхъ чтеній,** С.-Петербургъ.
   Изданія и картины для волшебнаго фонаря.
8. **Вятская Губернская Земская Управа.**
   Статистическія данныя о школахъ губерніи.
9. **Вятское городское 4-хъ-классное училище.**
10. **Городскія и уѣздныя училища Министерства Народнаго Просвѣщенія** (коллективная выставка).
    Школьный музей, издѣлія по ручному труду, рисунки, карты.
11. **Давыдовъ, завѣдующій Елабужскимъ городскимъ 2-мъ земскимъ училищемъ.**
12. **Дирекція народныхъ училищъ Вятской губ.**
13. **Дирекція народныхъ училищъ Саратовской губ.**
14. **Духовнаго вѣдомства школы.**
    Статистическія данныя о церковно-приходскихъ школахъ и школахъ грамоты; работы учащихся, учебники и книги.
    Образцовое зданіе церкви-школы, по плану № 43.
    Церковно-приходская школа.
15. **Илавлинское 2-хъ классное приходское училище Министерства Народнаго Просвѣщенія.**
16. **Казариновъ, В.,** Тобольская губ., г. Тара.
    Школьная парта.
17. **Кочкарская мужская школа Оренбургскаго Казачьяго войска,** Оренбургская губ.
    Образцы земледѣльческихъ орудій.
18. **Кромская Уѣздная Земская Управа,** Орловская губ.
    Альбомъ земскихъ школъ, фотографіи, діаграммы.
19. **Курская Губернская Земская Управа.**
    Статистическія данныя о школахъ: карты, діаграммы. Объяснительная записка къ экспонатамъ.
20. **Кутаисское городское 3-хъ-классное училище.**
21. **Лысковское 2-хъ классное сельское училище, Нижегородской губ.; ремесленный классъ.**
22. **Мемешкинъ, Николай,** Нижегородская губ., Сергачскій у.
    Аппаратъ для графленія ученическихъ тетрадей.
23. **Народныя училища вѣдомства Министерства Народнаго Просвѣщенія** (коллективная выставка).
    Общая карта Россіи, съ обозначеніемъ количества учениковъ и школъ всѣхъ вѣдомствъ, діаграммы, коллекція тетрадей, учебники, отчеты, карты, фотографіи.
    Образцовое зданіе начальнаго сельскаго училища, по плану № 42, и при немъ школьный садъ.
24. **Нижегородскіе Уѣздный Училищный Совѣтъ и Уѣздная Земская Управа.**
    Отчеты, карты, діаграммы и письменныя работы учениковъ.
25. **Низшія учебныя заведенія Министерства Народнаго Просвѣщенія по ремесламъ, рукодѣлію и ручному труду** (коллективная выставка).
    (Въ галлереѣ при зданіи начальнаго сельскаго училища, по плану № 42). Издѣлія учениковъ.
26. **Новоторжская Уѣздная Земская Управа,** Тверская губ.
    Статистическія данныя о школахъ уѣзда; планы школъ.
27. **Оренбургскаго казачьяго войска Штабъ.**
    Карта съ нанесеніемъ школъ и приложеніемъ статистическихъ данныхъ. Тетради.

28. **Орловское Земское народное училище,** учебныя мастерскія: столярная и сапожно-башмачная.
29. **Пензенская Губернская Земская Управа.**
Діаграммы и отчеты.
30. **Петровъ, Алексѣй Евгеніевичъ,** Пот. Поч. Гражд.
31. **Рязанская Губернская Земская Управа.**
Статистическія данныя о школахъ губерніи.
32. **Самарская Губернская Земская Управа.**
Статистическія данныя о школахъ.
33. **Сергѣевъ, Сергѣй Сергѣевичъ,** Екатеринославская губ., г. Луганскъ.
Планъ; подставка для чертежныхъ досокъ.
34. **Соликамская Уѣздная Земская Управа,** Пермская губ.
Фотографіи и статистическія свѣдѣнія о школахъ.
35. **Степановъ, Ѳедоръ Ефимовичъ,** Тамбовъ.
Ноты и учебникъ пѣнія.
36. **Тихомировъ, Ксенофонтъ Ивановичъ,** Москва.
Изданія.
37. **Топорковъ, Аркадій Дмитріевичъ,** Пермская губ., г. Нижній-Тагилъ.
Подвижная азбука, ариѳметическія задачи, школьныя чернильницы.
38. **Управленія учебныхъ округовъ Министерства Народнаго Просвѣщенія.**
Изданія учебныхъ округовъ. Діаграммы по С.-Петербургскому, Кавказскому и Кіевскому учебнымъ округамъ.
39. **Уфимская Губернская Земская Управа.**
Статистическія данныя о школахъ губерніи.
40. **Фелицкозъ, Инспекторъ народныхъ училищъ Саратовской губерніи.**
41. **Харьковское Общество распространенія грамотности въ народѣ.**
Таблицы, діаграммы и изданія Общества. (Помѣщ. въ зданіи «Народныхъ развлеченій»).
42. **Циммерманъ, Александръ Ѳедоровичъ,** Гродно.
Пособія для преподаванія ариѳметики.
43. **Чебоксарское городское училище.**
44. **Штейнгауеръ, Иноxъ Семеновичъ,** Лодзь.
Учебное руководство.

Группа 194.

Классъ 632. Общеобразовательныя среднія Учебныя заведенія.

1. **Гербачъ, Василій Степановичъ,** С.-Петербургъ.
Руководства къ обученію письму.
2. **Гимназіи Министерства Народнаго Просвѣщенія** (коллективная выставка).
Коллекція тетрадей изъ среднеучебныхъ заведеній. Рисунки, фотографіи и отчеты.
3. **Департаментъ Народнаго Просвѣщенія,** С.-Петербургъ.
Карты среднихъ учебныхъ заведеній. Изданія.
4. **Залѣская, А. Е., фирма „Сотрудниковъ школъ“,** Москва.
Классная мебель и письменныя принадлежности.
5. **Ивановъ, Николай Леонтьевичъ,** Пермская губ., Екатеринбургскій уѣздъ.
Альбомъ рисунковъ.
6. **Ильинъ, А.,** С.-Петербургъ.
Географическія карты, атласы и книги.
7. **Канаевъ и Ержемскій, фирма „С.-Петербургская мастерская учебныхъ пособій и игръ“,** С.-Петербургъ.
Учебныя пособія.
8. **Клипцовъ, Алексѣй Андреевичъ,** Самара.
Каллиграфическіе рисунки.
9. **Коссовскій, Леонтій Григорьевичъ,** Херсонская губ., г. Елисаветградъ.
Географическая модель.
10. **Починскій, Александръ Ивановичъ,** С.-Петербургъ.
Руководство по чистописанію и рисованію.
11. **Реальныя училища Министерства Народнаго Просвѣщенія** (коллективная выставка).
Коллекція тетрадей изъ реальныхъ училищъ. Чертежи, рисунки, фотографіи и отчеты.
12. **Управленія учебныхъ округовъ Министерства Народнаго Просвѣщенія.**
Изданія учебныхъ округовъ. Діаграммы по С.-Петербургскому, Кавказскому и Кіевскому учебнымъ округамъ.
13. **Фену и К°,** С.-Петербургъ.
Учебныя пособія и книги.
14. **Цыбульскій, Степанъ Осиповичъ,** Царское село.
Таблицы по исторіи Греціи и Рима.

Группа 195.

Классъ 633. Женскія учебныя заведенія.

1. **Женскія гимназіи и прогимназіи Министерства Народнаго Просвѣщенія** (коллективная выставка).
Коллекція тетрадей, рисунки, фотографіи и планы.
2. **Кособродская женская школа Оренбургскаго казачьяго войска,** Оренбургская губ., Троицкій у.
Модель станка по обработкѣ льна.
3. **Кочкарская женская школа Оренбургскаго казачьяго войска,** Оренбургская губ.
Образцы рукодѣлій.
4. **Управленія учебныхъ округовъ Министерства Народнаго Просвѣщенія.**
Изданія учебныхъ округовъ. Діаграммы по С.-Петербургскому, Кавказскому и Кіевскому учебнымъ округамъ.

Группа 196.

Классъ 634. Школьная гигіена. Гимнастика. Внѣклассныя занятія.

1. **Краевскій, Александръ Семеновичъ,** дворянинъ.
2. **Макаровъ, Александръ Константиновичъ,** С.-Петербургъ.
Шахматный журналъ и шахматныя принадлежности.

Группа 197.

Классъ 635. Высшія учебныя заведенія.

1. **Высшіе женскіе курсы,** С.-Петербургъ.
Изданія. Фотографіи. Работы слушательницъ.
2. **Высшія учебныя заведенія Министерства Народнаго Просвѣщенія** (коллективная выставка).
Карта высшихъ учебныхъ заведеній, отчеты, труды профессоровъ.
3. **Управленіе учебныхъ округовъ Министерства Народнаго Просвѣщенія.**
Изданія округовъ: С.-Петербургскаго, Кавказскаго и Кіевскаго.

Группа 198.

Классъ 636. Спеціальныя учебныя заведенія для приготовленія учителей и учительницъ. Педагогическіе курсы.

1. **Виноградовъ, Василій Ивановичъ,** Нижегородская губ.
Педагогическія изданія, брошюры, книги.
2. **Ельницкій, К. В.,** Омскъ.
Книги по педагогикѣ.
3. **Латышевъ, В.,** С.-Петербургъ.
Журналъ «Русскій учитель».
4. **Управленія учебныхъ округовъ Министерства Народнаго Просвѣщенія.**
5. **Учительскіе институты Министерства Народнаго Просвѣщенія** (коллективная выставка).
Письменныя работы. Фотографіи, планы и отчеты.
6. **Учительскія семинаріи и школы Министра Народнаго Просвѣщенія** (коллективная выставка).
Карта педагогическихъ учебныхъ заведеній. Письменныя работы.
Карты и фотографіи.

Группа 199.

Классъ 637. Художественное образованіе.

1. **Богаевская, Анна Александровна,** С.-Петербургъ.
Музыкальныя произведенія.
2. **Горговъ,** преподаватель.
3. **Де-Шагренъ, Касьянъ Дмитріевичъ,** преподаватель рисованія.
4. **Ивановъ, Н.,** Пермская губ.
Альбомъ рисунковъ.
5. **Карасевъ, Алексѣй Николаевичъ,** Пенза.
Учебники по пѣнію.
6. **Поповъ, М. М.,** С.-Петербургъ.
Стѣнныя таблицы для обученія рисованію въ городскихъ училищахъ.
7. **Прейсъ, Вѣра Ивановна,** С.-Петербургъ.
Сборникъ пѣсенъ.
8. **Смирновъ, Александръ Николаевичъ,** С.-Петербургъ.
Руководство для преподаванія рисованія.
9. **Хмѣльницкій, Дмитрій Ивановичъ,** Нижній-Новгородъ.
Таблицы для ознакомленія учениковъ съ цвѣтами и красками.
10. **Ягнъ, Александръ Юльевичъ.**

Группа 200.

Классъ 638. Техническія и другія профессіональныя учебныя заведенія.

1. **Абоская ремесленная школа Ингмана.**
Работы учениковъ.
2. **Абоская ткацкая школа.**
Работы учениковъ.
3. **Ватенковъ, Михаилъ Яковлевичъ,** Нижній-Новгородъ.
Учебники и пособія по бухгалтеріи.
4. **Батумское ремесленное училище,** Кутаисская губ.
Работы учениковъ.
5. **Брянское техническое училище,** Орловская губ.
Чертежи и издѣлія учениковъ.
6. **Варшавское училище глухонѣмыхъ.**
Издѣлія учениковъ.
7. **Ветерговская ремесленная школа,** Таваствгусъ.
Работы учениковъ.

8. **Владикавказское, графа Лорисъ-Меликова, ремесленное училище,** Терская область.
Работы учениковъ по ремесламъ: столярному, слесарному, кузнечному и литейному. Письменныя работы. Фотографіи, чертежи, уставы и отчеты.
9. **Выборгская ткацкая школа.**
Работы учениковъ.
10. **Гельсингфорская школа женскихъ рукодѣлій.**
Работы учениць.
11. **Гельсингфорская школа для слѣпыхъ,** г. Гельсингфорсъ.
12. **Горный Институтъ,** С.-Петербургъ.
Отчеты, учебники, работы студентовъ, сочиненія профессоровъ, фотографіи аудиторій.
13. **Гражданскихъ инженеровъ Институтъ Императора НИКОЛАЯ I-го,** С.-Петербургъ.
Работы студентовъ и модели.
14. **Давыдова, Софія Александровна,** С.-Петербургъ.
Руководство для преподаванія рукодѣлій въ школахъ.
15. **Дегтяревское земское ремесленное пятиклассное училище,** Полтавская губ., Прилукскій у.
Издѣлія воспитанниковъ по ремесламъ: столярному, слесарному, кузнечному и литейному.
16. **Департаментъ Народнаго Просвѣщенія,** С.-Петербургъ.
Карты техническихъ и ремесленныхъ училищъ.
Изданія отдѣла промышленныхъ училищъ.
17. **Дерингъ-фонъ,** женская профессіональная школа, С.-Петербургъ.
Работы учениць по рукодѣлію.
18. **Езерскій, Ѳедоръ Венедиктовичъ,** С.-Петербургъ и Москва.
Книги по счетоводству и ученическія работы.
19. **Елизаветпольское ремесленное училище.**
Издѣлія учениковъ.
20. **Иваново-Вознесенское низшее механическое училище,** Владимірская губ.
Работы учениковъ.
21. **Императорское Московское Техническое училище.**
Систематическія коллекціи рисунковъ и проектовъ, работы студентовъ по ремесламъ; планы, фотографіи, отчеты студентовъ о практическихъ занятіяхъ; приборы.
22. **Императорскаго Русскаго Техническаго Общества школы,** С.-Петербургъ.
Станки, рисунки и модели. Издѣлія учениковъ.
23. **Императрицы МАРІИ АЛЕКСАНДРОВНЫ рукодѣльная школа.**
Рукодѣлія учениць.
24. **Іервелейненъ, Давидъ,** Гельсингфорсъ.
25. **Казанская женская профессіональная школа.**
Женскія рукодѣлія.
26. **Казанская земская ткацко-прядильная школа.**
Шкапъ и столъ съ издѣліями школы.
27. **Казанское городское Александровское ремесленное училище.**
Программы. Столярныя, слесарныя и сапожныя издѣлія.
Работы учениковъ по рисованію и черченію. Планъ и фасадъ училища.
28. **Кіевско-Александровское ремесленное училище.**
Издѣлія учениковъ по ремесламъ: столярному, токарному, шорному, сапожному и рѣзьбѣ по дереву.
29. **Кологривское сельскохозяйственно-техническое училище имени Ѳ. В. Чижова,** Костромская губ.
Чертежи и издѣлія учениковъ.
30. **Коммисаровское техническое училище,** Москва.
Отчеты и чертежи воспитанниковъ.
31. **Конарскаго Варшавское ремесленное училище.**
Издѣлія и чертежи учениковъ.
32. **Коневъ, Иванъ Николаевичъ,** Екатеринбургъ.
Книга по бухгалтеріи.
33. **Коробовой, А. И., первая женская частная профессіональная школа,** С.-Петербургъ.
Дамскіе и дѣтскіе наряды, издѣлія учениць.
34. **Костромское химико-техническое училище имени Ѳ. В. Чижова.**
Работы учениковъ по черченію, рисованію и по кузнечному и по слесарному дѣлу.
Тетради и журналы по работамъ въ химической лабораторіи и въ техническихъ мастерскихъ.
Разные химическіе препараты.
Программы, таблицы распредѣленія уроковъ, свѣдѣнія объ устраиваемыхъ при училищѣ чтеніяхъ и образцы веденія отчетности училища.
35. **Красноуфимское Техническое училище,** Пермская губ.
Чертежи и издѣлія учениковъ.
36. **Кунгурская Елисаветинская женская рукодѣльная школа,** Пермская губ.
Рукодѣлія учениць.
37. **Кунгурское Техническое училище Губкина,** Пермская губ.
Чертежи и издѣлія учениковъ.
38. **Лилienталь, Иванъ Яковлевичъ.**
Постоянная выставка образцовъ заводскихъ, фабричныхъ и ремесленныхъ издѣлій.
39. **Ловизская школа,** Финляндія.
Работы учениковъ.
40. **Лодзинское высшее ремесленное училище.**
Чертежи и работы учениковъ.
41. **Лопухина-Демидова, князя, школа корзиночнаго производства,** Кіевская губ.
Издѣлія изъ лозы.
42. **Макарьевское ремесленное училище имени Ѳ. В. Чижова,** Костромская губ.
Изданія и чертежи учениковъ.
43. **Могилевскій, Исидоръ Осиповичъ.** Одесса.
Лекціи по стенографіи.
44. **Московская практическая академія коммерческихъ наукъ.**
Работы слушателей.
45. **Нижегородское Кулибинское ремесленное училище.**
Работы учениковъ по столярному, кузнечному, мѣдно-литейному, лудильному и слесарному производствамъ. Модели.
46. **Новочеркасское атаманское техническое училище.**
Чертежи и издѣлія учениковъ.
47. **Одесская школа десятниковъ строительнаго дѣла.**
Чертежи, отчеты, планы и фотографіи.
48. **Одесское городское ремесленное училище.**
49. **Одесское коммерческое училище.**
Отчеты, тетради учениковъ.
50. **Одесское общественное еврейское женское профессіональное училище.**
Работы по рукодѣлію и фотографіи.
51. **Омское низшее механико-техническое училище.**
Планы, чертежи, отчетъ, діаграммы, работы по рисованію.
52. **Оренбургское ремесленное училище.**
53. **Осмала, Марцинъ Марциновичъ,** Варшава.
Книга о ремесленномъ образованіи.
54. **Островскій, С. В., центральная школа кройки и шитья,** С.-Петербургъ.
Методъ кройки и фасоны.
55. **Охтенское ремесленное училище,** С.-Петербургъ.
Механическіе станки работы учениковъ.
56. **Петровское коммерческое училище С.-Петербургскаго купеческаго общества.**
Тетради учениковъ. Отчеты.
57. **Поспѣловой, М. А., женское 5-ти-классное профессіональное училище,** С.-Петербургъ.
Тетради, рисунки и рукодѣлія.
58. **Ремесленное училище для увѣчныхъ** (въ вѣдѣніи Инспектора призрѣнія бѣдныхъ въ Финляндіи).
59. **Рижское Политехническое училище.**
Работы и чертежи студентовъ, труды доцентовъ механическаго отдѣленія, печатныя изданія.
60. **Рязанцовъ, Владиміръ Ивановичъ,** губернскій секретарь.
61. **С.-Петербургскій Практическій Технологическій институтъ.**
Работы и чертежи студентовъ, труды профессоровъ, планы и фотографіи зданій.
62. **С.-Петербургское рукодѣльное дѣвичье училище при Высочайше утвержденномъ комитетѣ для разбора и призрѣнія нищихъ.**
Рукодѣлія учениць.
63. **Саратовское Александровское ремесленное училище.**
Работы учениковъ, чертежи, модели.
64. **Сердобольская семинарія для приготовленія учителей,** Финляндія.
Работы слесарныя, токарныя и столярныя.
65. **Симбирская женская школа кройки и шитья.**
Рукодѣлія учениць.
66. **Симбирское ремесленное, графа Орлова-Давыдова, училище.**
Программы и работы по ремесламъ: столярному, литейному, кузнечному и слесарному. Работы учениковъ по ремесламъ: столярному литейному, кузнечному и слесарному. Мебель.
67. **Смирнова, Наталья Васильевна,** Екатеринославская губ., г. Павлоградъ.
Ученическія работы изъ стружекъ, гипса и цвѣтовъ.
68. **Ставропольское ремесленное училище.**
Работы учениковъ и чертежи.
69. **Старобѣльское ремесленное училище,** Харьковская губ.
Чертежи и работы учениковъ.
70. **Суворина, А. С., училище при типографіи „Новаго Времени",** С.-Петербургъ.
Учебныя работы по наборному дѣлу учениковъ младшаго, средняго и старшаго отдѣленій. Письменныя работы и экзаменаціонныя работы по наборному дѣлу выпускныхъ учениковъ. Обложки работы учениковъ. Правила набора математическаго, смѣшаннаго, стихотвореній и проч.
71. **Тихомировъ, Ксенофонтъ Ивановичъ,** Москва.
Книги сельскохозяйственныя.
72. **Трапезникова ремесленно-воспитательное заведеніе,** Иркутскъ.
Издѣлія, чертежи и работы учениковъ.
73. **Управленія учебныхъ округовъ Министерства Народнаго Просвѣщенія.**
74. **Учебный отдѣлъ Министерства Путей Сообщенія.**
Работы учениковъ техническихъ школъ вѣдомства Министерства Путей Сообщенія.
75. **Файта коммерческое училище,** Одесса.
Тетради учениковъ, отчеты.
76. **Финляндскихъ рукодѣлій Друзья,** Гельсингфорсъ.
Работы учениковъ.
77. **Финляндское Общество любителей прикладныхъ искусствъ,** Гельсингфорсъ.
Работы учениковъ.
78. **Финляндское Ремесленное Общество,** Гельсингфорсъ.
Работы учениковъ.
79. **Харьковскій Практическій Технологическій Институтъ.**
Работы и чертежи студентовъ: химическіе препараты, сочиненія профессоровъ.
80. **Харьковское коммерческое училище Императора АЛЕКСАНДРА III.**
Тетради учениковъ, отчеты.
81. **Царя-Освободителя памяти Общество улучшенія народнаго труда,** С.-Петербургъ.
Издѣлія учениковъ ремесленныхъ школъ.
82. **Цесаревича НИКОЛАЯ ремесленное училище,** С.-Петербургъ.
Работы и чертежи воспитанниковъ, станки и мебель.
83. **Центральная школа Финляндскаго общества любителей прикладныхъ искусствъ.**
84. **Череповецкое ремесленное училище,** Новгородская губ.
Издѣлія и чертежи учениковъ.
85. **Шумковой, Лидіи Петровны, частное женское 2-хъ-классное училище,** съ профессіональнымъ отдѣленіемъ, Казань.
86. **Эженесская ткацкая школа,** Эженесъ.
87. **Ярвелайненская ремесленная школа,** Гельсингфорсъ.
Работы учениковъ.

Группа 201.

Классъ 639. Научныя общества. Статистическія учрежденія. Страховыя общества.

1. **Александровичъ, М. С.**
2. **Археологическая коммисія при Министерствѣ Народнаго Просвѣщенія.**
   Изданія коммиссіи.
3. **Батеньковъ, Михаилъ Яковлевичъ,** преподаватель Нижегородскаго рѣчного училища.
4. **Беззубовъ, Маркъ Никифоровичъ,** и **Елохинъ Г. А.,** Пермская губ., Ирбитъ.
   Статистическія данныя о натуральныхъ повинностяхъ селеній Знаменской волости за 1895 г.
5. **Бердянское Уѣздное Земство.**
6. **Богдановичъ, К. К.**
   Очерки Нижегородской промышленности.
7. **Богословскій, Георгій Константиновичъ,** Казань.
   Карты съ обозначеніемъ школъ, приходовъ и деревень, Казанской губ.
8. **Британское иностранное Библейское Общество,** С.-Петербургъ.
   Книги Св. Писанія на разныхъ языкахъ.
9. **Варшавская постоянная выставка образцовъ заводскихъ, фабричныхъ и ремесленныхъ издѣлій.**
   Фотографіи и каталоги.
10. **Второе Россійское Страховое Общество,** С.-Петербургъ.
    Графическія таблицы.
11. **Департаментъ Таможенныхъ Сборовъ,** Статистическое Отдѣленіе, С.-Петербургъ.
    а) Діаграммы по внѣшней торговлѣ Россіи.
    Вывозъ и привозъ товаровъ и золота и серебра, въ монетѣ и слиткахъ, съ 1802 по 1894 г., въ милліонахъ кредитныхъ и золотыхъ рублей.
    б) Обороты внѣшней торговли Россіи на жителя въ рубляхъ, съ 1802 по 1894 г.
    в) Торговый балансъ, съ 1802 по 1894 г., въ кредитной и золотой валютѣ.
    г) Курсъ бумажнаго рубля, съ 1802 по 1894 г.; до 1840— ассигнаціоннаго, съ 1840 — кредитнаго.
    д) Вывозъ и привозъ главнѣйшихъ товаровъ: жизненныхъ припасовъ и сырыхъ и полуобработанныхъ матеріаловъ.
    е) Таможенные доходы съ 1841 по 1891 г. въ милліонахъ кредитныхъ рублей и въ рубляхъ на жителя.
    ж) Таможенные расходы съ 1841 по 1894 годъ.
    з) Таможенныя пошлины по товарамъ и по группамъ товаровъ.
    и) Сопоставленіе таможеннаго дохода съ суммами косвенныхъ налоговъ и общихъ поступленій обыкновеныхъ государственныхъ доходовъ.
    і) Внѣшняя торговля: морская — по отдѣльнымъ морямъ и сухопутная — по Европейской и Азіатской границамъ, съ 1841 по 1894 годъ въ милліонахъ кредитныхъ рублей.
    к) Движеніе судовъ русскихъ и иностранныхъ въ россійской внѣшней торговлѣ, съ 1844 по 1894 годъ.
    л) Распредѣленіе пудовъ по флагамъ, съ 1844 по 1894 годъ.
    м) Внѣшняя торговля Россіи по государствамъ, съ 1841 по 1894 г.
    н) Обороты внѣшней торговли главнѣйшихъ государствъ, съ 1802 по 1894 годъ.
12. **Департаментъ Торговли и Мануфактуръ,** С.-Петербургъ.
    Печатные труды и изданія.
    а) Производительныя силы Россіи, изданіе для Всероссійской Выставки 1896 г., въ Нижнемъ-Новгородѣ.
    б) Обзоры промышленности и торговли Россіи (4 тома), на русскомъ и англійскомъ языкахъ, изданные для Выставки въ Чикаго.
    в) То же изданіе, дополненное для Всероссійской Выставки 1896 г., въ Нижнемъ-Новгородѣ.
    г) Изданія по фабрично-заводской статистикѣ.
    д) Матеріалы по пересмотру промысловаго обложенія.
    е) Матеріалы по пересмотру вопросовъ объ учрежденіи фабрикъ и заводовъ и по надзору за ними.
    ж) Матеріалы по пересмотру вопросовъ до торговли и промышленности относящихся: объ огражденіи товарныхъ знаковъ, о выдачѣ привиллегій на изобрѣтенія и усовершенствованія, по пробирному дѣлу и др.
    з) Образцы и изслѣдованія по различнымъ отраслямъ: промышленаго производства, техники производствъ и торговли.
    и) Изданія и матеріалы по статистикѣ внутренней торговли.
13. **Дмитревскій, Александръ Алексѣевичъ,** инспекторъ народныхъ училищъ, Черниговская губ., г. Нѣжинъ.
14. **Ивановъ, П. Е.,** капитанъ, членъ Императорскаго Общества естествознанія.
    Географическій кабинетъ и мастерская.
15. **Императорское Общество любителей древней письменности,** С.-Петербургъ.
    Изданія Общества.
16. **Ирбитская Уѣздная Земская Управа.**
17. **Казанскій губернскій статистическій Комитетъ.**
18. **Казначеевъ, Константинъ Алексѣевичъ,** редакторъ-издатель.
19. **Кіевскій отдѣлъ Россійскаго Общества покровительства животнымъ.**
20. **Ковалевскій, Евграфъ Петровичъ,** С.-Петербургъ.
    Книга «Народное образованіе въ Сѣверо-Американскихъ Соединенныхъ Штатахъ».
21. **Коневъ, Иванъ Николаевичъ,** потомственный почетный гражданинъ.
22. **Коссовскій, Леонтій Григорьевичъ,** преподаватель Елизаветградской женской гимназіи.
23. **Крымскій горный клубъ.**
24. **Морозъ, Николай Николаевичъ,** книгопеч. издат.
25. **Никитинъ, Петръ Евгеніевичъ.**
26. **Общество для устройства народныхъ чтеній,** Тамбовъ.
    Планы, отчеты, виды и каталоги.
27. **Общество распространенія просвѣщенія между евреями,** С.-Петербургъ.
    (Въ отдѣльномъ павильонѣ, по плану № 91).
    Книги, брошюры, рукописи, фотографіи.
28. **Общество распространенія Св. Писанія въ Россіи,** С.-Петербургъ.
    Изданія Общества.
29. **Общество счетоводовъ.**
30. **Одесское Городское Управленіе.**
31. **Пензенскій губернскій статистическій Комитетъ.**
32. **„Россія“,** Страховое Общество, С.-Петербургъ.
    (Въ отдѣльномъ павильонѣ, по плану № 88).
    Таблицы, діаграммы.
33. **Рязанская Губернская Земская Управа.**
34. **Счетоводные курсы Ѳ. В. Езерскаго,** С.-Петербургъ и Москва.
35. **Съѣздовъ представителей учрежденій Русскаго Земельнаго Кредита Комитетъ,** С.-Петербургъ.
    Таблицы.
36. **Терехинъ, Владиміръ Михайловичъ,** Пенза.
37. **Федосѣевъ, Михаилъ Васильевичъ,** мѣщанинъ.
38. **Елохинъ,** см. **Беззубовъ М. Н.**

Группа 202.

Классъ 640. Точные инструменты для научныхъ цѣлей.

1. **Богуславскій, Анатолій Ивановичъ.**
2. **Ивановъ, Владиміръ Евгеньевичъ,** Екатеринбургъ.
   Геодезическій инструментъ: рама-транспортиръ.
3. **Ивановъ, Владиміръ Евгеніевичъ,** старшій топографъ Министерства Земледѣлія и Государств. Имуществъ.
4. **Іоффе, Гиршъ Залмановичъ,** Могилевская губ. Климовскій у.
   Вспомогательные инструменты для научныхъ изслѣдованій.
5. **Курчевскій, Василій Григорьевичъ.**
6. **Милькъ,** С.-Петербургъ.
   Оптическіе инструменты.
7. **Нейманъ, Генрихъ,** Варшавская губ., г. Влоцлавскъ.
   Химико-физическіе инструменты.
8. **Рихтеръ, О.,** С.-Петербургъ.
   Оптическіе и физическіе инструменты и приборы.
9. **Трындина, сыновья,** Москва.
   Физическіе и оптическіе приборы.
10. **Фаддеевъ, И. Я.**

ПОДЪОТДѢЛЪ
МЕТЕОРОЛОГІИ.

(Въ павильонѣ, по плану XIV).

Группа 203.

Наблюденія.

Классъ 641. Метеорологическіе инструменты для непосредственныхъ наблюденій на станціяхъ I, II и III разряда и провѣрочные приборы.

1. **Главная Физическая Обсерваторія,** С.-Петербургъ.
   Солнечные часы разныхъ системъ, приборы для опредѣленія давленія воздуха, приборы для опредѣленія температуры и влажности воздуха и температуры почвы, плавучій эвапорометръ сист. Вильд., анемометры, приборы для опредѣленія движенія облаковъ, актинометры, электрометръ, приборы для повѣрки инструментовъ.
2. **Императорскій Московскій Университетъ.**
   Почвенный термометръ, модель универсальнаго прибора для наблюденій разныхъ явленій на небесномъ сводѣ.
3. **Императорскій Томскій Университетъ.**
   Приборы проф. Ѳ. Я. Капустина для опредѣленія напряженности электрическаго поля у поверхности земли.
4. **Императорскій Юрьевскій Университетъ.**
   Приборы для опредѣленія температуры и влажности воздуха, фотограмметръ, стереоскопическій бинокль и гипсометрическая линейка, приспособленія для изготовленія діаграммъ и анализа кривыхъ.
5. **Магнитно-метеорологическая обсерваторія въ Екатеринбургѣ.**
   Приборъ Абельса для измѣренія плотности снѣга.
6. **Метеорологическое бюро Министерства Земледѣлія и Государственныхъ Имуществъ.**
   Фотограмметръ.
7. **Мюллеръ,** Оскаръ, С.-Петербургъ.
   Части нормальнаго барометра.
8. **Мюллеръ,** Францъ, С.-Петербургъ.
   Солнечные часы Фрейе; приборы для опредѣленія давленія воздуха, приборы для опредѣленія температуры и влажности воздуха и температуры почвы; приборы для опредѣленія испаренія и осадковъ; анемометры, нефоскопы, актинометры, приборы для измѣренія высоты снѣжнаго покрова, фонари для наблюденій.
9. **Рихтеръ,** О., С.-Петербургъ.
10. **Эриксонъ,** Августъ Николаевичъ, С.-Петербургъ.
    Инструменты для опредѣленія времени.

Классъ 642. Метеорологическіе инструменты самопишущіе.

1. **Главная Физическая Обсерваторія.**
   Барографы, термографы, гигрографы и геліографы; амбро-атмографъ и анемографъ; фотографическіе снимки самопишущихъ приборовъ, образцы записей и т. п.
2. **Императорскій Харьковскій Университетъ.**
   Описаніе и рисунки анемографа Харьковской метеорологической обсерваторіи.
3. **Мюллеръ,** Францъ.
   Анемографъ и геліографъ.

Классъ 643. Инструменты для наблюденій по земному магнетизму.

1. **Главная Физическая обсерваторія.**
   Инструменты и фотографическіе снимки съ приборовъ для магнитныхъ измѣреній; походный инструментъ для абсолютныхъ магнитныхъ измѣреній.
2. **Императорскій Харьковскій Университетъ.**
   Магнитный теодолитъ, устроенный по указанію проф. Н. Д. Пильчикова.

Классъ 644. Свѣдѣнія о метеорологическихъ станціяхъ въ Россіи и за границею. Карты распредѣленія станцій; планы обсерваторій, инструкціи и проч.

1. **Главная Физическая Обсерваторія.**
   Карты распредѣленія метеорологическихъ станцій, планы и фотографическіе снимки зданій С.-Петербургской и Павловской обсерваторіи и нѣкоторыхъ метеорологическихъ станцій; каталогъ станцій дѣйствующихъ сѣтей въ Россіи, инструкціи и бланки для наблюденій.
2. **Екатеринбургская Магнитная и Метеорологическая Обсерваторія.**
   Планы и фотографическіе снимки обсерваторіи.
3. **Императорскій Варшавскій Университетъ.**
   Описаніе метеорологической и магнитной обсерваторіи.
4. **Императорскій Юрьевскій Университетъ.**
   Планы и фотографическіе снимки метеорологической обсерваторіи.
5. **Иркутская Магнитная и Метеорологическая Обсерваторія.**
   Планы, описаніе и фотографическіе снимки обсерваторіи и карта распредѣленія станцій въ Восточной Азіи.
6. **Константиновскій Межевой Институтъ.** Москва.
   Планы и фотографическіе снимки обсерваторіи.
7. **Тифлисская Физическая Обсерваторія.**
   Планы и фотографическіе снимки обсерваторіи и карта распредѣленія станцій на Кавказѣ.

Группа 204.

Климатическія данныя.

Классъ 645. Климатическія данныя въ Россіи. Карты распредѣленія температуры воздуха, осадковъ, града, облачности, влажности, вѣтровъ, атмосфернаго давленія, вскрытія и замерзанія рѣкъ. Годовой и суточный ходъ метеорологическихъ элементовъ въ Россіи. Изданія.

1. **Главная Физическая Обсерваторія.**
   Карты изотермъ наибольшихъ и наименьшихъ температуръ и распредѣленія осадковъ, карты распредѣленія града, грозъ, вѣтровъ, облачности и влажности, карты вскрытія и замерзанія водъ и продолжительности снѣжнаго покрова, кривыя годоваго и вѣкового хода метеорологическихъ элементовъ, кривыя суточнаго хода метеорологическихъ элементовъ. Фотографіи облаковъ и дѣйствія удара молніи. Изданія.
2. **Екатеринбургская Магнитная и Метеорологическая Обсерваторія.**
   Картограммы суточнаго хода метеорологическихъ элементовъ.
3. **Императорскій Московскій Университетъ.**
   Климатическія данныя для Московскаго учебнаго округа.
4. **Императорскій С.-Петербургскій Университетъ.**
   Карты и графическія таблицы распредѣленія и хода метеорологическихъ элементовъ, продолжительность зеленаго покрова и температура почвы.
5. **Императорскій Харьковскій Университетъ.**
   Фотографическіе снимки облаковъ.
6. **Императорскій Юрьевскій Университетъ.**
   Карты и графики результатовъ наблюденій въ Лифляндской и Эстляндской губерніяхъ; изданія.
7. **Императорское Лифляндское Общеполезное Экономическое Общество,** Юрьевъ.
   Отчетъ о наблюденіяхъ дождемѣрной сѣти за 1894 г.

8. **Иркутская Магнитная и Метеорологическая Обсерваторія.**
Картограммы суточнаго и годоваго хода метеорологическихъ элементовъ.
9. **Константиновскій Межевой Институтъ.** Москва.
Діаграммы суточнаго и годоваго хода главнѣйшихъ метеорологическихъ элементовъ въ Москвѣ; изданія; картина, изображающая круги около солнца.
10. **Сиксонъ, А. А.,** Рыбинскъ.
Фотографическіе снимки снѣжныхъ кристалловъ.
11. **Тилло, А. А.,** генералъ-лейтенантъ, докторъ физической географіи, членъ Михайловской Артиллерійской Академіи.
Карты распредѣленія осадковъ и атмосфернаго давленія и гипсометрическія карты Европейской Россіи.
12. **Тифлисская Физическая Обсерваторія.**
Діаграммы суточнаго и годоваго хода метеорологическихъ элементовъ въ Тифлисѣ; изданія.
13. **Уральское Общество любителей естествознанія,** Екатеринбургъ.
Изданія Общества.
14. **Центральный Метеорологическій Институтъ,** Гельсингфорсъ.
Карты и діаграммы климатическихъ элементовъ для Финляндіи, температура воздуха, влажность, вѣтеръ, давленіе воздуха, осадки, туманы въ Гельсингфорсѣ; карта снѣжнаго покрова, ночныхъ морозовъ и изоплеты.

Классъ 646. Климатическія данныя для всего свѣта (кромѣ спеціальныхъ для Россіи).

1. **Главная Физическая Обсерваторія.**
Изданія иностранныхъ метеорологическихъ учрежденій. Фотографическіе снимки облаковъ, исполненные метеорологическою обсерваторіею въ Батаріи.
2. **Императорскій С.-Петербургскій Университетъ.**
Карты распредѣленія температуръ, давленія воздуха и осадковъ на земномъ шарѣ, температуры въ восходящемъ токѣ и солнечная радіація. Суточный и годовой ходъ метеорологическихъ элементовъ въ разныхъ мѣстахъ земного шара, температура на разныхъ глубинахъ въ моряхъ и озерахъ, а также въ воздухѣ надъ ними и сушѣ подъ ними.

Классъ 647. Данныя по земному магнетизму.

1. **Главная Физическая Обсерваторія.**
Кривыя годового и суточнаго хода магнитныхъ элементовъ въ С.-Петербургѣ и въ Павловскѣ.
2. **Екатеринбургская Магнитная и Метеорологическая Обсерваторія.**
Картограммы суточнаго хода магнитныхъ элементовъ въ Екатеринбургѣ.
3. **Иркутская Магнитная и Метеорологическая Обсерваторія.**
Картограммы годового и суточнаго хода магнитныхъ элементовъ въ Иркутскѣ; карта Восточной Азіи, съ показаніемъ на ней мѣстъ, въ которыхъ были произведены магнитныя наблюденія.
4. **Тилло, А. А.**
Двѣ магнитныя карты Европейской Россіи.

Группа 205.

Погода. Нѣкоторыя примѣненія метеорологіи къ практическимъ цѣлямъ.

Классъ 648. Изученіе послѣдовательныхъ перемѣнъ погоды, бурь и проч. Предсказанія погоды въ Россіи. Страхованіе посѣвовъ отъ градобитія и проч.

1. **Бущинскій, К., и Ломжинскій, Товарищество Немерчанскаго сѣмяннаго хозяйства.** Подольская губ., станція Немерче.
Карта распредѣленія сахарныхъ и рафинадныхъ заводовъ, Россійской Имперіи и климатическихъ элементовъ, имѣющихъ вліяніе на произрастаніе свеклы.
2. **Главная Физическая Обсерваторія.**
Метеорологическіе бюллетени и синоптическія карты, русскія и иностранныя; мачта для сигналовъ; кривыя годоваго хода метеорологическихъ элементовъ для климатическихъ станцій; графическое изображеніе вѣковыхъ колебаній количества осадковъ и урожаевъ ржи. Изданія.
3. **Общество взаимнаго страхованія посѣвовъ отъ градобитія.** Москва.
Распредѣленіе града въ Европейской Россіи, характеристика мѣстностей Европейской Россіи, подверженныхъ градобитіямъ за періодъ 1877—94 г., картограммы страховыхъ суммъ, премій и убытковъ и карта распредѣленія опустошительнаго градобитія 3—15 іюля 1894 г.
4. **Центральный Метеорологическій Институтъ,** Гельсингфорсъ.
Метеорологическіе бюллетени, издаваемые Гельсингфорсскою Обсерваторіею.

Группа 206.

Морская метеорологія.

Классъ 649. Изслѣдованіе океановъ, морей и озеръ. Инструменты и изданія.

1. **Главное Гидрографическое Управленіе Морского Министерства.**
Инструменты для производства метеорологическихъ и гидрографическихъ наблюденій на судахъ. Карта рельефа дна и распредѣленія солености и температуры въ Черномъ морѣ; чертежи приборовъ, употреблявшихся въ Черноморской экспедиціи; карта геогностическаго образованія берега и рельефа дна Финскаго залива, карта рельефа дна Каспійскаго моря, карты и кривыя распредѣленія температуръ на поверхности и на глубинахъ въ Ледовитомъ океанѣ. Гидрологическія изслѣдованія озеръ: Ладожскаго, Онежскаго, Чудскаго и Теплаго; карта рельефа дна Мраморнаго моря; карты распредѣленія солености, плотности и теченій на поверхности и разныхъ глубинахъ Мраморнаго моря, карты и чертежи по гидрологіи океановъ, количество метеорологическаго матеріала, собраннаго на средства Морского Министерства; карты и графики, относящіеся къ ледяному покрову въ Финскомъ и Рижскомъ заливахъ и въ Балтійскомъ морѣ; графики колебанія уровня Чернаго моря, въ Балтійскомъ морѣ (Либава) и въ рѣкѣ Янтсекіангъ. Вѣтры и бури въ моряхъ: Черномъ, Балтійскомъ, Бѣломъ и Каспійскомъ. Графики тумановъ въ Балтійскомъ морѣ, и во Владивостокѣ. Изданія для руководства въ плаваніяхъ.
2. **Главная Физическая обсерваторія.**
Изданія иностранныхъ обсерваторій по морской метеорологіи.

ПОДЪОТДѢЛЪ
САНИТАРНО-ГИГІЕНИЧЕСКІЙ.

(Въ особыхъ павильонахъ по плану рядомъ съ павильономъ XXIX).

Группа 207.

Классъ 650. Лѣчебныя заведенія всякаго рода.

1. **Казанскій оспопрививательный институтъ Губернскаго Земства.**
   Планъ, фотографіи, модели, инструменты, книги и отчеты.
2. **Курская Губернская Земская Управа.**
   Модель оспеннаго института. Фотографическіе снимки.
3. **Курскія минеральныя воды Стезевой, М. А.,** близъ Курска, Пушкарская слобода.
   Желѣзисто-щелочныя минеральныя воды.
4. **Курскій оспопрививательный институтъ Губернскаго Земства.**
   Модель института. Фотографіи.
5. **Московская Губернская Земская Управа.**
   Картограммы и діаграммы.
6. **Пензенская Губернская Земская Управа.**
   Таблицы по санитарной статистикѣ.
7. **Пермская Губернская Земская Управа.**
   Планы, карта и діаграммы.
8. **Рязанская Губернская Земская Управа.**
   Планы и модели больницъ для душевнобольныхъ. Фотографіи, иллюстрирующія жизнь больныхъ. Образцы одежды.
9. **Русскаго Общества охраненія народнаго здравія музей,** С.-Петербургъ.
   Модель Рамоньской Е. И. В. Принцессы Евгеніи Максимиліановны лѣчебницы.
10. **Саратовская Губернская Земская Управа.**
    Планы и карта.
11. **Хорошевской Губернской Земской Управы санитарное отдѣленіе.**
    Отчеты.

Группа 208.

Классъ 651. Лѣчебныя средства. Медицинскіе приборы и инструменты.

1. **Варткевичъ, Станиславъ Александровичъ,** фабрика «Valetudo», Варшавская губ.
   Гигроскопическая вата и перевязочные матеріалы.
2. **Водняковскій, Петръ Антоновичъ,** Варшава.
   Резиновыя издѣлія, перевязочныя средства. Врачебные приборы.
3. **Гафаровъ, П.,** крестьянинъ, Казанская губ., Тетюшскій у.
   Мята.
4. **Градусъ-Градую, М. И.,** акушерка, С.-Петербургъ.
   Повязка на время менструаціи. Грудной бинтъ.
5. **Лембергъ, Юліанъ Матвѣевичъ,** Москва.
   Желатинныя капсюли, аптекарскіе товары.
6. **Пенскій, Ю. Р.,** прив.-доцентъ, Харьковъ.
   Анатомическіе препараты.
7. **Ралле, А. и К°, Торговый Домъ,** Москва.
   Медицинскія мыла.
8. **Ремлеръ, Павелъ Федоровичъ,** Нижній-Новгородъ.
   Устройство образцовой аптеки.
9. **Урлаубъ, И. Л.** С.-Петербургъ.
   Оптическіе и окулистическіе приборы и принадлежности.
10. **Успенскій, Дмитрій Михайловичъ,** С.-Петербургъ.
    Приборы для стерилизаціи органическихъ жидкостей.
11. **Фейгинъ,** д-ръ.
    Хирургическая пила для черепа.
12. **Феррейнъ, К. И.,** Москва.
    Химическіе аптекарскіе товары, перевязочный матеріалъ.
13. **Шульгинъ, Матвѣй Яковлевичъ,** Новгородская губ., г. Боровичи.
    Сѣмя растенія Плауна (licopodium).

Группа 209.

Классъ 652. Хирургическіе инструменты и предметы протеза.

1. **Баулинъ,** д.-ръ.
   Больничная кровать.
2. **Вонцель,** Александръ, С.-Петербургъ.
   Хирургическія принадлежности и средства.
3. **Димонтъ,** д-ръ.
   Акушерскіе щипцы и зондъ.
4. **Маргграфъ, К.,** Рига.
   Хирургическіе приборы.
5. **Махинъ и К°, Товарищество,** Москва.
   Хирургическіе инструменты.
6. **Нейфельдъ,** д-ръ.
   Операціонная кровать.
7. **Рихтеръ,** Карлъ Альбертовичъ, Москва.
   Хирургическіе инструменты.
8. **Себастіанскій,** д-ръ.
   Модели наложенія швовъ.
9. **Трындина, сыновья,** Москва.
   Хирургическіе инструменты и предметы протеза.

Группа 210.

Классъ 653. Дезинфекціонные снаряды и средства.

1. **Аргамаковъ, Александръ Павловичъ,** Полоцкъ.
   Дезинфекціонные снаряды и средства. Модель аппарата.
2. **Водняковскій, Петръ Антоновичъ,** Варшава.
   Пульверизаторы.
3. **Горшковская.**
   Ящикъ Самаритянина.
4. **Лембергъ, Юліанъ Матвѣевичъ,** Москва.
   Парфюмерный товаръ.
5. **Лешевичъ, Клементій Адамовичъ,** С.-Петербургъ.
   Дезинфекціонные мусоросжигатель.
6. **Мельниковъ, Ѳ. И.,** Пермская губ., Билембаевскій заводъ.
   Оспенный детритъ.
7. **Тарнодуровъ,** Курмышъ.
   Оспенный детритъ.
8. **Тимоховичъ, Сергѣй Яковлевичъ,** Москва.
   Клозеты и писсуары. Чертежи.
9. **Трындина, сыновья,** Москва.
   Дезинфекціонные приборы.

Группа 211.

Классъ 654. Зубоврачебные инструменты и приборы.

1. **Абрагамъ, Д. Г.,** Рига.
   Искусственные зубы.
2. **Адельгеймъ, Павелъ Львовичъ,** Москва.
   Зубныя средства.
3. **Вейнграубъ, Александръ Яковлевичъ,** Москва.
   Искусственные зубы.
4. **Герберъ, И. М.,** дантистъ, Казань.
   Зубные протезы.
5. **Хрущовы, Иванъ** и **Владиміръ Ивановичи,** С.-Петербургъ.
   Зубоврачебные инструменты, книги рисунковъ на стеклѣ, слѣпки съ полости рта.

Группа 212.

Классъ 655. Гигіена индивидуальная и общественная.

1. **Алатырская Уѣздная Земская Управа,** Симбирская губ.
   Санитарная статистика уѣзда.
2. **Андреева, Е. Ф.,** С.-Петербургъ.
   Вязаный брюшной корсетъ-бандажъ.
3. **Богаевскій, М. В.,** полковникъ, С.-Петербургъ.
   Походный полевой очагъ съ двуколкой. Переносный очагъ.
4. **Герасимовъ, Алексѣй Герасимовичъ,** Казань.
   Ортопедическіе корсеты и бандажи.
5. **Гориневская.**
   Нормальная обувь.
6. **Гошкевичъ, М. И.,** л-ръ, Херсонъ.
   Брошюры и діаграммы.
7. **Грюнбергъ, Елена Васильевна,** Москва.
   Бандажи, корсеты.
8. **Золотницкій,** л-ръ, Нижній-Новгородъ.
   Популярныя изданія по медицинѣ и гигіенѣ.
9. **Каррикъ, Д.,** д-ръ.
   Кумысъ.
10. **Московская Губернская Земская Управа.**
    Картограммы и діаграммы. Изданія Управы.
11. **Нижегородская Уѣздная Земская Управа.**
    Данныя по санитарной статистикѣ.
12. **Никольскій, Дмитрій Петровичъ,** С.-Петербургъ.
    Діаграммы.
13. **Прейсъ, Н. П.,** л-ръ, Харьковъ.
    Санитарные отчеты.
14. **Риккеръ, К.,** фирма, С.-Петербургъ.
    Собственныя изданія.
15. **Рождественскій.**
    Фильтръ.
16. **Рубановскій, Александръ Аѳанасьевичъ,** Москва.
    Гигіеническія мыла.
17. **Русскаго Общества охраненія народнаго здравія школа кухоннаго искусства,** С.-Петербургъ.
    Коллекція препаратовъ мяса, рыбъ, птицъ и др. Таблицы и діаграммы.
18. **Самарская Губернская Земская Управа.**
    Предметы, относящіеся къ охраненію народнаго здравія.
19. **Трындина, сыновья,** Москва.
    Гигіеническіе приборы.
20. **Шмидтъ, П.,** д-ръ, С.-Петербургъ.
    Таблицы и діаграммы.
21. **Шумкова.**
    Дѣтское приданое.
22. **Яковлевъ, С. Н.,** д-ръ, Симбирскъ.
    Картограммы, планы и таблицы.

ПОДЪОТДѢЛЪ
БЛАГОТВОРИТЕЛЬНЫХЪ УЧРЕЖДЕНІЙ.

(Въ особомъ павильонѣ, по плану № 44).

Группа 213.

Заведенія Вѣдомства учрежденій Императрицы Маріи.

Классъ 656. Мужскія учебныя заведенія.

1. **Императорскій Гатчинскій Николаевскій сиротскій институтъ,** Петербургская губ.
   Манекены форменной одежды, фотографіи, рисунки, столярныя работы и очеркъ состоянія института.
2. **Московское Коммерческое училище.**
   Планы, фотографіи, работы учениковъ, краткая исторія училища.
3. **С.-Петербургское Коммерческое училище.**
   Фотографіи, діаграммы, статистическія таблицы, учебники, работы учениковъ.
4. **С.-Петербургское училище ордена Св. Екатерины.**
   Рисованіе, мебель, фотографіи.

Классъ 657. Женскіе институты.

1. **Бѣлостокскій институтъ благородныхъ дѣвицъ.**
   Одежда, бѣлье; фотографіи и діаграммы.
2. **Варшавскій Александринско-Маріинскій институтъ.**
   Рукодѣлія, рисованіе, фотографіи.
3. **Донской Маріинскій институтъ,** Новочеркасскъ.
   Образцы работъ по чистописанію и рисованію.
4. **Казанскій Родіоновскій институтъ благородныхъ дѣвицъ.**
   Планы, таблицы, образцы работъ и историческая записка.
5. **Кіевскій институтъ.**
   Картины, рисунки, рукодѣлія и фотографіи.
6. **Московскій Николаевскій сиротскій институтъ.**
   Рукодѣлія, рисованіе.
7. **Нижегородскій Маріинскій институтъ.**
   Рисованіе, чистописаніе, рукодѣлія и краткая исторія института.
8. **Одесскій институтъ благородныхъ дѣвицъ.**
   Рисованіе, рукодѣлія.
9. **Орловскій Александровскій институтъ.**
   Рукодѣлія, рисованія.
10. **Полтавскій институтъ благородныхъ дѣвицъ.**
    Фотографіи, рукодѣлія и образцы одежды.
11. **Саратовскій институтъ.**
    Альбомы рисунковъ и работъ.
12. **С.-Петербургскій Александровскій институтъ.**
    Экранъ, бюваръ, вѣеръ.
13. **С.-Петербургскій Елисаветинскій институтъ.**
    Рукодѣлія, рисованіе, чистописаніе.
14. **Училище Ордена Св. Елены.**
    Рисованіе и чистописаніе.

Классъ 658. Женскія гимназіи.

1. **Астраханская Маріинская женская гимназія.**
   Рисунки, рукодѣлія.
2. **Виленская женская гимназія.**
   Фотографіи, тетради, рисунки, рукодѣлія.
3. **Витебская женская гимназія.**
   Фотографіи, рукодѣлія, рисованіе, чистописаніе.
4. **Вышневолоцкое Маріинское женское училище.**
   Рукодѣлія, рисованіе.
5. **Каменецъ-Подольская Маріинская женская гимназія.**
   Рукодѣлія, рисованіе, фотографіи.
6. **Кіево-Подольская женская гимназія.**
   Рукодѣлія.
7. **Минская женская гимназія.**
   Работы воспитанницъ, программы, модели.
8. **Московскія женскія гимназіи.**
   Модель 4-й женской гимназіи, рукодѣлія, рисунки, фотографіи.
9. **Саратовская Маріинская женская гимназія.**
   Рукодѣлія, чистописаніе, рисованіе.
10. **Симбирская Маріинская женская гимназія.**
    Фотографіи, рукодѣлія, рисованіе, чистописаніе.
11. **Фундуклеевская женская гимназія,** Кіевъ.
    Рукодѣлія, живопись.

Классъ 659. Воспитательные дома съ состоящими при нихъ учрежденіями.

1. **Императорскій Московскій Воспитательный Домъ.**
   Діаграммы, карты, фотографіи и отчеты.
2. **Императорскій С.-Петербургскій Воспитательный Домъ.**
   а) По Дому: Мебель, утварь, одежда, фотографіи и таблицы.
   б) По Училищу глухо: бѣлье и платье для дѣтей.
   в) По Маріинской учительской семинаріи: работы ручного труда.
3. **Иркутскій сиропитательный домъ Елизаветы Медвѣдниковой.**
   Бѣлошвейныя работы, фотографіи.

Классъ 660. Дѣтскіе пріюты, патріотическія школы, ремесленныя школы и училища и пріюты „Ясли" для младенцевъ.

1. **Александринскій Сиротскій Домъ,** С.-Петербургъ.
   Бѣлье, вышивка и кройка.
2. **Весьегонскій, имени И. В. Галунова, дѣтскій пріютъ.**
   Дѣтское бѣлье и кроватка.
3. **Владимірскій Александринскій дѣтскій пріютъ.**
   Бѣлье.
4. **Вологодскій Александринскій дѣтскій пріютъ.**
   Кружевныя работы.
5. **Воронежскій Александринскій дѣтскій пріютъ.**
   Модель пріюта.
6. **Вѣрненскій дѣтскій пріютъ,** Семирѣченская обл., г. Вѣрный.
   Коверъ, подушки, платье, туфли.
7. **Елабужскій Александринскій дѣтскій пріютъ, ремесленная мастерская.**
   Бѣлье, вышивка, вязанья.
8. **Императорскаго женскаго Патріотическаго общества школы:** Николаевская, Рождественская, 1-я Васильевская, Екатерининская, Голицынская, Ремесленная, Михайловская, Нарвская, 2-я Васильевская, Клейнмихелская, Ольденбургская и Сухаревская.
   Платье, бѣлье и рукодѣлія.
9. **Иркутскій Александринскій и Имени МАРІИ ѲЕОДОРОВНЫ пріюты.**
   Рукодѣльныя работы.
10. **Казанскій Александринскій дѣтскій пріютъ.**
    Платье, вышивка, кружева, искусственные цвѣты.
11. **Казанскій Николаевскій дѣтскій пріютъ.**
    Платье, вязанье, вышивка.
12. **Кіевскіе дѣтскіе пріюты:** Александринскій дѣтскій пріютъ, пріютъ Имени Императора Александра II, Маріинскій дѣтскій пріютъ.
    Платье, вышивка, столярныя работы.
13. **Ковенское губернское попечительство дѣтскихъ пріютовъ:** Ковенскій дѣтскій пріютъ съ отдѣленіемъ для приходящихъ; ремесленное. Имени Императора Александра II, училище при Ковенскомъ дѣтскомъ пріютѣ.
    Работы по слесарному, портняжному и сапожному ремесламъ; планъ, программа, таблицы.
14. **Колпинскій пріютъ Св. Николая, Колпинскаго благотворительнаго общества,** Колпино.
    Вышивка и бѣлошвейныя работы.
15. **Костромской Маріинскій дѣтскій пріютъ.**
    Рисованіе, кройка, шитье.

16. **Красноярскій Владимірскій дѣтскій пріютъ.**
Экранъ, вышитый шелками.
17. **Кронштадтскій Сиротскій Домъ.**
Женскія работы, фотографіи.
18. **Кубанскій войсковой пріютъ для дѣвицъ,** Екатеринодаръ.
Бѣлошвейныя и ремесленныя работы.
19. **Курскій дѣтскій пріютъ.**
Капотъ, одѣяло, салфетки.
20. **Могилевскій Николаевскій дѣтскій пріютъ.**
Платье, бѣлье.
21. **Моршанскій Александровскій воспитательный дѣтскій пріютъ.**
Фотографіи, планы, модели.
22. **Московское благотворительное Общество.**
Рукодѣлія и другія работы воспитанницъ подвѣдомственныхъ Обществу школъ.
23. **Московскіе дѣтскіе пріютъ:** пріютъ имени Великой Княжны Ксеніи Александровны, Маріинскій дѣтскій пріютъ, Мужской ремесленный пріютъ имени Великаго Князя Сергія Александровича, пріютъ имени князя Владиміра Андреевича Долгорукова.
Работы воспитанниковъ и воспитанницъ.
24. **Нижегородскій Александровскій дѣтскій пріютъ, ремесленное училище.**
Образцы сапожной, переплетной и портяжной работы.
25. **Нижегородскій Маріинскій дѣтскій пріютъ.**
Одежда, бѣлье, вышивка.
26. **Новочеркасскій Алексѣевскій дѣтскій пріютъ.**
Образцы работъ, кройки и шитья.
27. **Олонецкій пріютъ „Ясли", учрежденный Олонецкимъ Губернскимъ Земствомъ, вѣдомства учрежденій Императрицы МАРІИ,** Петрозаводскъ.
Модель пріюта, предметы обстановки пріюта.
28. **Оренбургскій пріютъ св. Ольги.**
Рукодѣлія.
29. **Пермскій дѣтскій пріютъ.**
Образцы рукодѣлія бѣлошвейнаго и моднаго мастерства; программы, фотографіи.
30. **Петрозаводскій Николаевскій дѣтскій пріютъ.**
Модель и видъ зданія.
31. **Россійскаго Общества любителей садоводства школа,** Москва.
Образцы работъ учениковъ.
32. **Ростовскій на Дону дѣтскій пріютъ.**
Бѣлошвейныя работы; коверъ; краткая исторія пріюта.
33. **Селиверстова, Н. Д., пріютъ „Ясли" и пріютъ-интернатъ,** Симбирская губ., Корсуньскій у.
Работы призрѣваемыхъ въ интернатѣ.
34. **С.-Петербургскіе дѣтскіе пріюты:** образцовый дѣтскій пріютъ барона Штиглица, Великой Княгини Александры Николаевны, св. Меѳодія, пріютъ въ память Ѳ. П. Родоконаки.
Женскія рукодѣлія.
35. **Таганрогскій Николаевскій дѣтскій пріютъ.**
Вышивка; коконы шелковичныхъ червей.
36. **Трубчевскій дѣтскій пріютъ.**
Корзинки; полотенца, бѣлье и платье.
37. **Тульскій Николаевскій дѣтскій пріютъ.**
Бѣлошвейныя работы, вышиваніе, кружева, вязанье.
38. **Уфимскій дѣтскій пріютъ.**
Образцы кройки, шитья и вышиванія; дамскій туалетный столъ; картограммы.
39. **Харьковскій дѣтскій пріютъ.**
Образцы работъ.
40. **Харьковское благотворительное общество, состоящее подъ Августѣйшимъ Покровительствомъ Ея Императорскаго Величества Государыни Императрицы МАРІИ ѲЕОДОРОВНЫ.**
Работы учениковъ подвѣдомственныхъ обществу школы и пріюта.
41. **Черниговскій дѣтскій пріютъ.**
Фотографіи и отчетъ.
42. **Ярославскій Ольгинскій пріютъ.**
Работы ученицъ.

Классъ 661. Учрежденія для воспитанія слѣпыхъ и глухонѣмыхъ.

1. **Казанское училище слѣпыхъ дѣтей, попечительства Императрицы МАРІИ АЛЕКСАНДРОВНЫ о слѣпыхъ.**
Фотографіи, учебныя пособія, образцы: письма, рукодѣлій и ремесленнаго производства.
2. **Костромское училище слѣпыхъ дѣтей, того же попечительства.**
Издѣлія слѣпыхъ.
3. **Московское училище слѣпыхъ.**
Работы по плетенію.
4. **С.-Петербургское Александро-Маріинское училище слѣпыхъ дѣтей, того же попечительства.**
Учебныя пособія, ученическія работы.
5. **С.-Петербургское училище глухонѣмыхъ.**
Мебель, рукодѣліе, живопись по фарфору, картонажныя и другія работы; руководства и фотографіи.

Классъ 662. Богадѣльни, больницы и лѣчебницы.

1. **Больница „Всѣхъ Скорбящихъ",** С.-Петербургъ.
Модель зданій, образцы работъ, одежда больныхъ.
2. **Дѣтская больница принца Петра Георгіевича Ольденбургскаго,** С.-Петербургъ.
Мебель, микрофотограммы, чертежи, отчеты.
3. **Московская Голицынская больница.**
Отчеты, протоколы, книга д-ра И. Сейдлера: «Московская Голицынская больница въ ряду европейскихъ больницъ».
4. **Московское родовспомогательное заведеніе.**
Планы, фотографіи, краткая статистика заведенія.
5. **Селиверстова, Н. Д., богадѣльня и больница,** Симбирская губ., Корсуньскій у.
6. **С.-Петербургскій вдовій домъ съ отдѣленіемъ для дѣвицъ,** Смольный монастырь.
Образецъ помѣщенія для одной призрѣваемой, съ одеждой и мебелью.

Группа 214.

Учрежденія Императорскаго Человѣколюбиваго Общества.

Классъ 663. Учебныя заведенія разныхъ типовъ и наименованій.

1. **Московскій домъ воспитанія сиротъ и Елизаветинская женская гимназія.**
Образцы рукодѣлій, классныя работы ученицъ.
2. **Набилковское училище Московскаго попечительнаго о бѣдныхъ Комитета,** Москва.
Фотографіи, портреты; работы учениковъ по бухгалтеріи, коммерческой ариѳметикѣ, чистописанію, рисованію и черченію.
3. **Попечительство для сбора пожертвованій на воспитаніе и устройство бѣдныхъ дѣтей въ мастерство,** С.-Петербургъ.
Картограммы, отчетъ, правила, работы женской профессіональной школы, мастерской дамскихъ нарядовъ, одежда, бѣлье, обувь, фотографіи.
4. **С.-Петербургская гимназія.**
Чертежи, планы и фотографіи и историческая записка.
5. **С.-Петербургскій институтъ слѣпыхъ дѣвицъ.**
Женскія рукодѣлія.
6. **С.-Петербургскій институтъ слѣпыхъ мальчиковъ.**
Образцы работъ.
7. **Усачевско-Чернявское женское училище.** Москва.
Образцы по чистописанію, кройкѣ и рисованію.

Классъ 664. Ремесленныя училища, пріюты и школы.

1. **Большевскій исправительный пріютъ общества поощренія трудолюбія,** портновское и бѣлошвейное отдѣленіе, Московская губ. и у.
Форма одежды, образцы работъ.
2. **Вяземскій, имени князя В. А. Долгорукова, пріютъ Общества поощренія трудолюбія,** Москва.
Образцы работы учениковъ.
3. **Маріинско-Сергіевскій пріютъ.**
Фотографіи, отчеты, работы учениковъ.
4. **Московскій комитетъ Общества поощренія трудолюбія,** Торлецкая и Арбатская школы, Москва.
Работы воспитанницъ; рукодѣліе, рисунки и фотографіи.

Классъ 665. Больницы, лѣчебницы и богадѣльни.

1. **Братолюбиваго Общества снабженія въ Москвѣ неимущихъ квартирами Комитетъ.**
2. **Волудскихъ, П. и А., глазная лѣчебница,** Москва.
Планы, чертежи и модель лѣчебницы, фотографическіе снимки и діаграммы.
3. **Московское попечительство о бѣдныхъ.**
Программы, отчеты, историческій очеркъ и брошюры.
4. **Набилковскій и Маросейскій, Усачевскіе богадѣленные дома,** Москва
Планы, фотографіи, образцы одежды, бѣлья и обуви.
5. **Св. Ольги дѣтская больница,** Москва.
Модель больницы, планы, діаграммы и отчеты.
6. **Орловская лѣчебница,** Москва.
7. **Татищевой школа,** Пенза.

Группа 215.

Столичныя и губернскія благотворительныя учрежденія разныхъ вѣдомствъ и обществъ.

Классъ 666. Дѣтскіе пріюты, богадѣльни, больницы, дома трудолюбія, ночлежные пріюты, дешевыя столовыя и проч.

1. **Абинское женское училище Екатеринодарскаго женскаго благотворительнаго Общества,** Кубанская обл., ст. Абинская.
Казачій бешметъ, полотенце.
2. **Александровскій дѣтскій пріютъ и женская школа Харьковскаго благотворительнаго Общества, состоящаго подъ Августѣйшимъ покровительствомъ Ея Императорскаго Величества Государыни Императрицы МАРІИ ѲЕОДОРОВНЫ.**
Отъ пріюта: образцы мебели и обуви. Отъ школы: платье и бѣлье.
3. **Аргамаковой, М. И., школа женскихъ рукодѣлій, состоящая подъ покровительствомъ Ея Императорскаго Высочества принцессы ЕВГЕНІИ МАКСИМИЛІАНОВНЫ ОЛЬДЕНБУРГСКОЙ,** С.-Петербургъ.
Работы ученицъ.
4. **Богадѣльня Морозовыхъ,** Астрахань.
Фотографіи.
5. **Варшавскаго благотворительнаго Общества дѣтская швальня.**
Образцы работъ, монограммы, шторы, рукодѣлія, ткацкія издѣлія.
6. **Варшавскаго благотворительнаго Общества дѣтскіе пріюты.**
Рукодѣлія, тамбурныя работы, работы изъ веревки, соломы и бумаги, вышивка, работы бисеромъ, вышиваніе, игрушки, вышивка.

7. **Варшавскаго благотворительнаго Общества пріютъ старцевъ и увѣчныхъ.**
Сукно.
8. **Варшавскаго благотворительнаго Общества сиротскіе дома.**
Діаграммы, графическія изображенія, планы, таблицы, одежда, издѣлія изъ соломы, бѣлье, обувь, фотографіи, чертежи.
9. **Варшавскія ремесленныя мастерскія Вспомогательнаго Общества еврейскихъ купеческихъ приказчиковъ.**
Издѣлія токарныхъ, столярныхъ работъ.
10. **Вознесенское женское училище Екатеринодарскаго женскаго благотворительнаго Общества,** Кубанская область.
Женскій костюмъ, рубаха.
11. **Воровсколѣсское женское училище,** Тобольская губ., Курганскій округъ.
Образцы работъ.
12. **Енисейскій комитетъ Александровскаго дома призрѣнія бѣлыхъ дѣтей.**
Образцы работъ.
13. **Казанское училище глухонѣмыхъ.**
Издѣлія воспитанниковъ.
14. **Казанскій земскій сиротскій домъ.**
Бювары, портфель, альбомы и сапожно-башмачное мастерство.
15. **Калужскій работный домъ.**
Фотографіи, слесарное, столярное и сапожное производства.
16. **Кронштадтскій комитетъ дома призрѣнія малолѣтнихъ дѣтей, учрежденнаго въ память въ Бозѣ почившаго Наслѣдника Цесаревича НИКОЛАЯ АЛЕКСАНДРОВИЧА.**
Образцы рукодѣлій, чертежи, фотографіи.
17. **Лебедева,** Марія Павловна, С.-Петербургъ.
Женскія работы.
18. **Минское училище глухонѣмыхъ.**
Разныя работы.
19. **Морозовыхъ, богадѣльня,** Астрахань.
Фотографія.
20. **Надеждинская профессіональная школа,** Кронштадтъ.
Цвѣты и планы.
21. **Нижегородская земледѣльческая исправительная колонія малолѣтнихъ,** Московско-Нижегородская жел. д., ст. Орловка.
Отчеты, фотографіи, образцы работъ.
22. **Нижегородское Общество „Кошъ".**
Фотографіи, картограмма и отчеты.
23. **Общество для устройства дешевыхъ народныхъ столовыхъ и чайныхъ,** Рига.
Модель народной столовой и чайной.
24. **Омское убѣжище для бѣдныхъ дѣтей, находящееся въ вѣдѣніи благотворительнаго общества, состоящаго подъ Высочайшимъ покровительствомъ Государыни Императрицы.**
Дамскій туалетъ, складной столикъ, саноги.
25. **Пріютъ Обоянскаго благотворительнаго Общества для дѣтей сиротъ.**
Вязанье, переплетныя работы и фотографіи.
26. **Ремесленно-грамотная школа Владимірскаго благотворительнаго Общества состоящаго подъ Августѣйшимъ покровительствомъ Ея Императорскаго Величества Государыни Императрицы МАРІИ ѲЕОДОРОВНЫ.**
27. **С.-Петербургскій пріютъ Принца Петра Георгіевича Ольденбургскаго.**
Работы: слесарныя, часовыя, рѣзныя, переплетныя, швейныя; рукодѣлія, выжиганіе на деревѣ, тисненіе на кожѣ, живопись по фарфору цвѣтодѣланіе. (Въ отдѣльномъ павильонѣ).
28. **Тверская безплатная мастерская благотворительнаго Общества поощренія женскаго труда, состоящаго подъ Августѣйшимъ покровительствомъ Его Императорскаго Высочества Великаго Князя МИХАИЛА НИКОЛАЕВИЧА.**
Бѣлошвейныя работы, фотографіи мастерской.
29. **Творогскаго благотворительнаго Общества „Доброхотная копѣйка" домъ трудолюбія и училище.**
Издѣлія дома трудолюбія и образцы столярныхъ и токарныхъ работъ учениковъ.
30. **Уманьское женское училище Екатеринодарскаго женскаго благотворительнаго Общества,** Кубанская область.
Черкеска, бешметъ, башлыкъ.
31. **Фесенко,** Марія Николаевна, Харьковъ.
Модель «яслей».
32. **Царицынскій дѣтскій сиротскій для дѣвочекъ пріютъ.**
Кружева, чулки, башмаки, цвѣты изъ бумаги.

Группа 216.

Классъ 667. Благотворительныя общества, общества вспомоществованія учащимся, общества взаимопомощи, похоронныя кассы, общества потребителей и др.

1. **Астраханское попечительство о безпріютныхъ дѣтяхъ.**
Издѣлія воспитанниковъ, фотографіи, отчеты.
2. **Ахалцыхское благотворительное Общество,** Тифлисская губ.
Работы учениковъ.
3. **Бакинское благотворительное Общество.**
Рукодѣлія.
4. **Варшавскія благотворительныя заведенія.**
Отчеты, планы, фотографіи.
5. **Казанское Общество призрѣнія и образованія глухонѣмыхъ дѣтей.**
Ученическія работы по рисованію, рукодѣлію, портняжному и сапожному мастерствамъ.
6. **Казанское дворянство.**
Фотографіи богоугодныхъ заведеній, уставы, отчеты.
7. **Казанское Общество трезвости.**
Фотографическіе снимки учрежденій, обзоръ дѣятельности Общества.
8. **Казанская школа дѣтскаго трудолюбія.**
Дѣтскія работы.
9. **Оболенскій,** князь Діонисій Михайловичъ, Ярославская губ.
Скоропечатный типографскій станокъ для слѣпыхъ и токарныя издѣлія.
10. **Общество во имя Св. Григорія, Просвѣтителя Арменіи,** Баку.
Каталогъ книгъ, уставы, отчеты и фотографическія изображенія.
11. **Самарскій Николаевскій сиротскій домъ.**
Работы воспитанниковъ.
12. **Чернятинская школа.**
Работы воспитанниковъ.

ПОДЪОТДѢЛЪ
РОССІЙСКАГО ОБЩЕСТВА КРАСНАГО КРЕСТА.

(Въ особыхъ павильонахъ, по плану № 41).

Группа 217.

Оказаніе помощи больнымъ и раненымъ воинамъ во время войны.

Классъ 668. Госпитальная одежда, бѣлье, инвентарь, перевязочныя средства, хирургическіе инструменты.

1. **Бабуринъ, Владиміръ**, Москва.
   Больничная и компрессная клеенка.
2. **Винтергальтеръ и К°**, С.-Петербургъ.
   Фильтры.
3. **Главное Управленіе Россійскаго Общества Краснаго Креста.**
   Образцы госпитальныхъ, медицинскихъ и санитарныхъ предметовъ. Амбулансъ Ферспоти (импровизація предметовъ подачи первой помощи).
4. **Квель, Седоръ, и Остеръ, Шарлота**, С.-Петербургъ.
   Ортопедическія принадлежности и бандажи.
5. **Лиманъ-Рикстъ**, С.-Петербургъ.
6. **Мальмъ, К.**
7. **Мартенсъ, А.**, фирма „**Ю. Мартенсъ**“, С.-Петербургъ.
   Перевязочныя средства, разные препараты и военно-санитарныя принадлежности.
8. **Милькъ, И. Э., Торговый домъ.**
   Оптическія и механическія принадлежности.
9. **Пихлау и Брантъ**, Москва.
   Перевязочныя и резиновыя средства, докторскіе наборы.
10. **Трындинъ, Е. О.**, Москва.
    Хирургическіе инструменты, медицинскіе приборы и ортопедическія принадлежности.
11. **Яковлевъ, Николай**, Москва.
    Перевязочныя средства, Ланолинъ, креалинъ.

Классъ 669. Приспособленія для перевозки раненыхъ и больныхъ воиновъ по желѣзнымъ и грунтовымъ дорогамъ и водянымъ путямъ (эвакуація).

1. **Главное Управленіе Россійскаго Общества Краснаго Креста.**
   Эвакуаціонный пунктъ для пріема больныхъ и раненыхъ. Санитарный поѣздъ изъ 4 вагоновъ.

Классъ 670. Выдвижные лазареты (баржи, шарты, палатки, юрты, кибитки и проч.).

1. **Главное Управленіе Россійскаго Общества Краснаго Креста.**
   Баракъ разборчатый, переносный. Средство передвиженія больныхъ по грунтовымъ дорогамъ: повозки, телѣги, носилки.
2. **Кепке**, С.-Петербургъ.
   Двѣ палатки: одна полевая операціонная, другая для помѣщенія больныхъ.
3. **Рербергъ, П. Ѳ.**, инженеръ-генералъ.
   Два разборчатыхъ переносныхъ барака, системы экспонента.

Классъ 671. Летучіе санитарные отряды.

1. **Богаевскій, Н.**, полковникъ.
2. **Главное Управленіе Россійскаго Общества Краснаго Креста.**
3. **Львовъ**, кн. **П. Д.**
   Образцы летучаго отряда: помѣщеніе для больныхъ и раненыхъ, походная кухня, носилки, санитарная повозка.

Классъ 674. Питательные продукты.

1. **Мартенсъ, А.**, фирма, „**Ю. Мартенсъ**“, С.-Петербургъ.
   Экстракты.

Классъ 675. Исторія Русскаго Краснаго Креста во время войнъ.

1. **Главное Управленіе Россійскаго Общества Краснаго Креста.**
   Исторія Общества.

Группа 218.

Подготовка Общества Краснаго Креста, въ мирное время для военнаго времени.

Классъ 676. Организація Общества Краснаго Креста. Мѣстныя учрежденія, школы фельдшерицъ, общины сестеръ милосердія, убѣжища, лѣчебницы съ постоянными кроватями и амбулаторныя.

1. **Главное Управленіе Россійскаго Общества Краснаго Креста.**
   Дѣйствующая безплатная амбулаторная лѣчебница для приходящихъ и пунктъ первой помощи.
   Планы, чертежи и фотографическіе снимки общинъ сестеръ милосердія и лѣчебныхъ заведеній Общества.
2. **Московскій Комитетъ „Христіанская Помощь“.**
   Типъ внутренняго устройства больницы комитета. Музей комитета. Фотографическіе снимки и планы лѣчебныхъ и санитарныхъ учрежденій.
3. **С.-Петербургская Александровская община сестеръ милосердія.**
   Типъ внутренняго устройства одной комнаты общины для хирургическаго больного.
4. **С.-Петербургская Биржевая больница.**
5. **С.-Петербургская Община Св. Георгія.**
6. **С.-Петербургскій дамскій лазаретный Комитетъ.**
   Модели бараковъ, фотографическіе снимки, госпитальное бѣлье и одежда.
7. **С.-Петербургская Максимиліановская лѣчебница.**
   Типъ внутренняго устройства больницы. Коляска для перевозки больныхъ въ городъ.

Классъ 677. Отчеты учрежденій Общества за 27 лѣтъ ихъ дѣятельности.

1. **Главное Управленіе Россійскаго Общества Краснаго Креста.**
   Діаграммы и статистическія данныя главнѣйшихъ видовъ дѣятельности Общества съ основанія его по 1896 годъ.
2. **Московскій комитетъ „Христіанская Помощь“.**
   Исторія комитета.

Группа 220.

Помощь увѣчнымъ воинамъ.

Классъ 681. Инвалидные дома.

1. **Крестовоздвиженская община.**
   Планы, фотографическіе снимки.

Классъ 682. Пріюты для дѣтей воиновъ.

1. **Маріинскій дѣтскій пріютъ для офицерскихъ дѣтей сиротъ.**
   Бѣлье и платье дѣтей, учебныя пособія, фотографическіе снимки.

Классъ 683. Протезы.

1. **Бабуринъ, Николай**, С.-Петербургъ.
   Кожаные протезы.

Классъ 685. Краткій обзоръ по оказанію помощи увѣчнымъ.

1. **Крестовоздвиженская община.**
   Статистика за 40 лѣтъ и схемы.
2. **Маріинскій дѣтскій пріютъ для офицерскихъ дѣтей сиротъ.**
   Историческій очеркъ пріюта и статистическія свѣдѣнія.

ПОДЪОТДѢЛЪ

ИМПЕРАТОРСКАГО РОССІЙСКАГО ОБЩЕСТВА СПАСАНІЯ НА ВОДАХЪ.

(Въ особыхъ павильонахъ, по плану XXXIV и XXXV).

Группа 221.

Спасательные суда, приборы и принадлежности.

Классъ 686. Ручные приборы для спасанія людей на водѣ и на льду, безъ употребленія къ тому лодокъ.

1. **Главное Правленіе Императорскаго Россійскаго Общества спасанія на водахъ,** С.-Петербургъ.

Классъ 687. Спасательныя лодки и ихъ принадлежности.

1. **Главное Правленіе Императорскаго Россійскаго Общества спасанія на водахъ.** С.-Петербургъ.
2. **Правленіе Петровскаго на Лахтѣ отдѣла того же Общества.**
   Спасательный буеръ для спасанія на льду.

Классъ 688. Врачебныя пособія на спасательныхъ станціяхъ и постахъ.

1. **Главное Правленіе Императорскаго Россійскаго Общества спасанія на водахъ,** С.-Петербургъ.

Классъ 689. Предупрежденіе несчастій на водѣ и на льду.

1. **Главное Правленіе Императорскаго Россійскаго Общества спасанія на водахъ,** С.-Петербургъ.
2. **Одинцовъ.**
   Приборъ для успокоенія волненія моря масломъ.

Классъ 690. Приборы для устройства переправы людей съ разбивающагося судна на ближайшій берегъ.

1. **Главное Правленіе Императорскаго Россійскаго Общества спасанія на водахъ,** С.-Петербургъ.

Группа 222.

Печатныя изданія, относящіяся къ дѣлу спасанія на водѣ и къ предупрежденію несчастій на морѣ.

Классъ 691. Изданія Общества спасанія на водахъ. Статистическія данныя о бѣдствіяхъ на водѣ и о дѣятельности спасательныхъ учрежденій; фотографіи, картины, чертежи и проч.

1. **Главное Правленіе Императорскаго Россійскаго Общества спасанія на водахъ,** С.-Петербургъ.
2. **Правленіе Одесскаго округа того же Общества,** Одесса.
   Отчеты о дѣятельности и рисунки спасательныхъ учрежденій.
3. **Правленіе Петровскаго на Лахтѣ отдѣла того же Общества.**
   Картины и фотографіи, изображающія, какъ спасать себя и другихъ.

Отдѣлъ XX.

КРАЙНЯГО СѢВЕРА.

Группа 228.

(Въ особомъ павильонѣ по плану № 11).

Классъ, 692. Образцы лѣсныхъ породъ; образцы Двинскаго алебастра; промысловыя суда, орудія, снасти, модели океанскихъ пароходовъ; образцы рыбы, рыбьяго жира; чучела птицъ и звѣрей; мѣха, издѣлія изъ мѣха и пуха; фотографическія и масляными красками изображенія Екатерининской гавани, Ледовитаго океана, Новой Земли промысловъ и постройки желѣзной дороги.

1. **Клементьевъ, П. М.**
   Рыбій жиръ медицинской очистки.
2. **Мернитскій, А. М.**
   Образцы рыбы.
3. **Общество Московско-Ярославско-Архангельской желѣзной дороги.**
   Модели промысловыхъ судовъ, якорь, цѣпь, веревки. Невода. Крючья. Мѣха и мѣховыя издѣлія. Самоѣдскій женскій костюмъ. Коврикъ и воротникъ изъ гагарьихъ шеекъ. Фотографіи, снятыя во время производства работъ по постройкѣ Архангельской линіи.
4. **Постниковъ, С. В.**
   Образцы лѣсныхъ породъ. Мохъ. Образцы рыбы. Поморскія рубахи. Клеенчатый костюмъ рыбака.
5. **Энгельгардтъ, Александръ Платоновичъ,** Архангельскій Губернаторъ. Архангельскъ.
   Модели судовъ. Снасти для рыбной ловли. Чучела птицъ съ Новой Земли, съ Мурмана и изъ разныхъ мѣстъ Архангельской губерніи. Яйца. Чучела звѣрей. Китовый усъ. Раковины жемчужныя и простыя. Лебяжьи и гагарьи шкурки. Замша печорскаго оленя. Гагачій пухъ. Нефть.

СПИСОКЪ ЭКСПОНЕНТОВЪ

Всероссійской Промышленной и Художественной Выставки 1896 года въ Нижнемъ-Новгородѣ, удостоенныхъ похвальныхъ наградъ.

Настоящій списокъ, утвержденный Его Высокопревосходительствомъ Господиномъ Министромъ Финансовъ, заключаетъ въ себѣ перечень лицъ и учрежденій, награждаемыхъ похвальными наградами на основаніи положенія объ оцѣнкѣ произведеній и присужденія за нихъ наградъ на Всероссійской Промышленной и Художественной Выставкѣ 1896 года въ Нижнемъ-Новгородѣ.

Право пользованія изображеніемъ на вывѣскахъ и издѣліяхъ присужденныхъ наградъ предоставляется экспонентамъ лишь со времени полученія ими самыхъ наградъ и надлежащихъ дипломовъ.

Списокъ наградъ по отдѣлу IV (садоводства, плодоводства и огородничества), въ виду періодичности выставокъ, изъ которыхъ нѣкоторыя имѣютъ еще состояться осенью, будетъ объявленъ своевременно.

Перечни экспонентовъ, получившихъ награды по отдѣламъ XV (Военному) и XIV (Военно-морскому) помѣщены въ спискахъ тѣхъ отдѣловъ, къ коимъ выставленные предметы, по ихъ свойству или способу приготовленія, ближайшимъ образомъ относятся.

Экспертиза по II отдѣлу (коннозаводство и коневодство) производилась по правиламъ, установленнымъ Главнымъ Управленіемъ Государственнаго Коннозаводства, и вѣдѣнію главнаго комитета не подлежала.

Отдѣлы XVIII (художественный) и XX (крайній сѣверъ) экспертизѣ не подвергались.

Списокъ экспонентовъ, награжденныхъ:

По отдѣлу I.

Сельское хозяйство.

I. Правомъ изображенія Государственнаго герба.

Бобринскіе графы: Александръ, Владиміръ и Левъ Алексѣевичи, Кіевской губерніи.
Т-во Джонъ Гріевзъ и К°, въ Бердянскѣ.
Липгартъ, Эмиль и К°, въ Москвѣ.
Потоцкая, Марья Ксаверьевна (графиня), въ с. Высоко-Литовскѣ.
Рязанское т-во сельско-хозяйственныхъ орудій и машинъ.
Шатиловъ, Иванъ Осиповичъ, Тульской г.
Эльворти, Р. Т., въ Елизаветградѣ.

II. Дипломами I разряда.

Близнинъ, Г. Я., въ Елизаветградѣ.
Вятское губернское земство.
Докучаевъ, В. В., профессоръ Спб. университета.
Измаильскій, А. А., вице-президентъ Полтавскаго о-ва сельскаго хозяйства.
Казанское земледѣльческое училище.
Нижегородское губернское земство.
Одесское городское управленіе.
Поггенполь, В. А., преподаватель Уманьскаго училища земледѣлія и садоводства.
Ризположенскій, Р. В., въ Казани.
Савельевъ, Р. Н., въ С.-Петербургѣ.
Сибирцевъ, Н. М., профессоръ Ново-Александровскаго института.
Уманьское училище земледѣлія и садоводства.
Сельско-хозяйственное правленіе въ Финляндіи.
Херсонское земское сельско-хозяйственное училище.
Херсонское губернское земство.

III. Золотыми медалями.

Балашевы, Е. А. и Н. П., Кіевской губ.
Барятинская, Н. А., княгиня, Полтавской губ.
Боткинскихъ, т-во свеклосахарнаго завода.
Бушинскій, К., и Ложинскій, М., т-во Немерчанскаго сѣменнаго хозяйства, Подольской губ.
Вольскій, М. и К°, въ Люблинѣ.
Гефлингеръ, М. и К°, въ Мюльграбенѣ, возлѣ г. Риги.
Долишины-Иванскіе, Н. и А. И., Тульской губ.
Леппъ и Вальманъ.
Милютинъ, В. И.
Орловъ-Давыдовъ, А. И., графъ.
Тевяшевы, В. и И. Н., Воронежск. губ.
Терещенко, Николай Артемьевичъ.
Терещенко, Ѳедора Артемьевича и-ки.
Тышкевичъ, Венедиктъ Станиславовичъ, графъ.
Фальцъ-Фейнъ, Эд. И. и Г. И., Таврическ. губ.
Хавенко, Б. И. и В. Н.
Штейнгель, баронъ, Владиміръ Рудольфовичъ.
Шульте Э., Либава.

IV. Дипломами II разряда.

Александрійское уѣздное земство.
Андромѣровская школа скотоводства, сыроваренія и маслодѣлія. С.-Петербургъ.
Воздвиженская низшая сельско-хозяйственная школа 1 разряда, Черниговской г.
Городецкое земледѣльческое училище.
Городецкое сельско-хозяйственное ремесленное училище.
Дмитріевъ, В. Н., Ялта.
Донское О-во сельскаго хоз.
Екатеринославскій Отд. Импер. Росс. Общ. Садоводства.
О-во Естествоиспытателей при Казанскомъ Унив.
Жадковская низшая сельскохоз. школа 2-го разр., Полтавской губ.
Зозулинская женская практич. школа сельскаго хозяйства и домоводства, Кіевская губ.
Карамзинъ, А. Н., Самарской губ.
Конь-Колодезская низшая сельско-хоз. школа 1-го разряда.
Кубанское Экономическое О-во.
Лубенская низшая сельско-хоз. школа 2-го разр., Полтавск. губ.
Маріинское Земледѣльч. Учил.
Марьино-Горская низшая сельско-хоз. школа 1-го разр.
Менделинская низшая сельско-хоз. школа 1-го разр.
Метеорологическая станція Харьковскаго Землед. Учил.
Мертваго, А. П.
Михайловская низшая сельско-хоз. школа 1-го разр.
Олсуфьевъ, А. В., графъ, ст. Подсолечная Николаев. ж. д.
Панаевъ, Ѳ. И., г. Пермь.
Пишпекская низшая сельско-хоз. школа Степного Генералъ-Губернаторства.
Полтавское О-во сельскаго хозяйства.
Псковское О-во сельскаго хозяйства.
Терскій, А. Н., С.-Петербургъ.
Филипченко, М. Е.
Харьковское Земледѣльч. Училище.
Царско-Славянская школа садоводства и огороди.
Импер. Росс. Общ. Садоводства, въ С.-Петербургѣ.
Чепстоховская школа садоводства и плодов., Петроковской губ.
Шубино-Вахтинская низшая сельско-хоз. школа 2-го разряда.
Южно-Русское Общ. поощренія земледѣл. и сельской промышлен.
Ячевскій.

V. Серебряными медалями.

Аккерманъ, В. К., въ Спб.
Александровы, бр., Вятской губ.
Бейлинъ, С. Б., въ Варшавѣ.
Бергъ, графъ Ѳ. Г., Лифляндской губ., Юрьевск. уѣз., имѣн. Загницъ.
Банецкій, А. Ф., Варшавской губ.
Варакины бр., Екатеринославская г., г. Бахмутъ.
Веневитиновъ, М. А., Воронежской губ.
Ворошиловъ-Дашковъ, И. П., графъ, въ Спб.
Гешъ, Я. И., въ Одессѣ.
Головинъ, И. А., Московско-Курск. жел. д., ст. Лапѣево.

Григорьева, В. М., т-во, Область Войска Донского, ст. Аксай.
Гюббенетъ, Н. К., Могилевская губ., Климовичскій уѣздъ.
Дервизъ-фонъ, П. П., Рязанской губ.
Дешкинъ, Г. Ѳ., Симбирская губ., с. Промзино.
Дешкинъ, И. Ѳ.
Добычи и обработки фосфоритовъ и другихъ минеральныхъ туковъ, т-во въ Спб. и Москвѣ.
Долгорукая, О. П., княг., Тамбовск. губ.
Донские бр., А. Ф. и Л. Ф., Херсонская губ., г. Николаевъ.
Иконниковъ, П. С., Саратовской губ.
Кернеръ, Б. и Сыновья, торговый домъ, Екатеринославская губ., с. Гуляйполе.
Классенъ бр., въ Мелитополѣ.
Ковалевъ, Е. Ѳ., во Владимірѣ.
Кудомзинъ, А. Н., Костромской губ.
Лапинъ, П. Ф., Смоленской губ.
Линдштедтъ, К. Ф., Могилевской губ.
Мальцевскихъ заводовъ т-во.
Мейендорфъ бр., бароны, Курской губ.
Менардъ, А. А., во Владивостокѣ.
Менцель, В., Кіевская губ., Бѣла-Церковь.
Мизамъ, Г., Варшавская губ., г. Влоцлавскъ.
Михайловъ, Н. М., Смоленской губ.
Орбеліани, М. И., князь, Полтавской губ., Лохвицкаго уѣз., ж. Сенча.
Поляковъ Я. С., Таганрогскій округъ.
Разумовъ, М. и Шиллеръ, А., въ Москвѣ.
Рижскаго чугуноплитейнаго и машиностроительнаго зав., бывшаго Фельзеръ и К°, товарищество.
Садовниковъ, В. И., Перм. губ., Красноуфимскаго уѣз.
Садовниковъ, И. И.
Сигсонъ, А. А., въ Рыбинскѣ.
Старорыпинскій, Б. С., Подольской губ.
Столль, В. Г. и К° въ Воронежѣ.
Турбинъ, П. С., Орловской губ.
Туршу, И. Е., Сумы, Харьк. губ.
Тышкевичъ, А. Н., графъ, Подольск. губ.
Урусовъ, Ю. Д., князь, Харьковской губ.
Ухинъ, И. А., Самарской губ.
Францъ и Шредеръ, Таврическая губерніи, кол. Гальбштадтъ.
Хвостовъ, А. А., Орловская губ.
Худяковъ, Д. Ѳ., въ Москвѣ.
Центральное россійское т-во въ Тулѣ.
Чулковъ, В. К., Воронежской губ.
Федосѣевъ, И. А., Таврическая губ., Ялтинскаго уѣз., имѣніе Ай-Гуруфъ.
Якимова, А. С., Вятская губ., Яранскій уѣз.

VI. Дипломами III разряда.

Вятская губернская земская школа.
Гольштадтское волостное управленіе.
Городецкіе земледѣльческіе классы, Могилевской губ.
Коморозенская низшая сельско-хозяйственная школа 1 разряда, Бессарабской губ.
Коломійцевъ, профессоръ.
Ломоносовъ, П. М.
Пречистенская школа скотоводства, сыроваренія и маслодѣлія.
Пуркарская низшая сельско-хозяйственная школа 1 разр., Бессарабской губ.
Тифлисская школа садоводства, Тифлисъ.
Херсонское уѣздное земство.
Чебоксарская школа
Шрейеръ, Я. Ф., надзир. Маріинскаго земледѣльческаго училища.

VII. Бронзовыми медалями.

Алексѣевъ, И., Смоленской губерніи.
Алферовъ, К. П., въ Москвѣ.
Аристовъ, П. Я., Воронежской г.губ, г. Павловскъ.
Балки, Г. Н., Екатеринославской губ., Маріупольскаго уѣзда.
Болотинъ, А. Н., Таврическая губ., Бердянскій уѣздъ.
Бонецкій, С. М., Варшавской губ., станція Мотельница.
Бонецкій, С. Ф., Радомской губ., ст. Потворовъ.
Бергшъ, во Владивостокѣ.
Гагаринъ, А. Е., князь, г. Петровскъ, Саратовской губ.
Гелингъ, В. К., Пензенской губ., ст. Лода.
Генъ, В. И., въ Одессѣ.
Гетенко, Т. С., Харьковской губ., гор. Сумы.
Горсткина, О. А., Нижегородской губ.
Готовицкій, М. В., Саратовской губ.
Григорьевъ, крестьянинъ Казанской губ.
Грунертъ, Э. К., Смоленская губ., Сычевскій у.
Долгорукій, Л. С., князь, Черниговской губ., им. Вишенское.
Дютиль, П. П., въ С.-Петербургѣ.
Ергольскій, И. В., Тульской губ., гор. Чернь.
Еремѣевъ, А. К., Вологодской губ.
Идельсонъ, П. Г., Черниговской губ., Могилевскаго уѣзда, м. Почепъ.
Карпмлевъ, И. И., въ Псковѣ.
Кисляковъ, А. А., Пермская губ., Красноуфимскій уѣздъ, Саранпкскій заводъ.
Колчинъ, Д. А., въ Казани.
Копѣйкинъ, М. С. съ сыномъ, Рязанской губ., Сапожковскій уѣздъ.
Кохановичъ, И., Варшавской губ., г. Влоцлавскъ.
Кржишталовичъ, Н. И., въ Новгородѣ.
Кронъ, К. Г. и Риперть-фонъ, въ Ригѣ.
Крыловъ, Е. А. съ С-мип, Рязанск. губ., гор. Сапожокъ.
Ланкинъ, Амурской Области.
Лѣсновъ, Амурской Области.
Максимовъ, В. Р., въ Ростовѣ на Дону.
Матіасъ, вдова съ С-мп, въ Берлянскѣ.
Метелкинъ, Амурской Области.
Мещеринъ, Д. Л., въ Орлѣ.
Мещеринъ, И. Л., въ Орлѣ.
Мизѣевы бр., Дорогобужъ.
Офросимовъ, А. А., Орловской губ.
Першинъ, В. И.
Потаповъ И., Смоленская губ.
Прокинъ-Забэрь, Ѳ. Д., Саратовской губ., Петровск. у.
«Работникъ» Т-во, въ С.-Петербургѣ.
Рамъ, М. Я, въ Казани.
Растригинъ, Н. П., Симбирской губ., Алатыр. у.
Родигинъ, М. И., Вятск. губ., Сарапульск. у.
Садовниковъ, Ф. И., Пермской губ., Красноуф. у.
Спиркинъ, В. И., Московско-Каз. ж. д., ст. Чучково.
Тепляковъ, А. М. съ С-мъ, Моск.-Курск. ж. д., ст. Сергіево.
Тиль, тайн. совѣтн., ст. Ломжа.
Тютескій заводъ, Финлянд. ж. д., ст. Сало.
Францевскій, А. Н., Волынск. губ., ст. Забытино.
Чиковъ, В. Г.
Чиковъ, И., Уфимская губ.
Чудиновъ, А. А., Пермская губ., Оханск. у.
Шварцгофъ, У. Ф., въ Ригѣ.
Шиллеръ, Э., Саратовская губ.
Шимановскій.
Шмидтъ, А. А., Самарск. губ., с. Балаково.
Эннатскій, Л. В., Казанск. губ.
Эртъ, Р. К., въ Саратовѣ.
Эссенъ, К. А., Херсонск. губ., гор. Николаевъ.

VIII. Дипломами IV разряда.

Большеселищая низшая сельско-хозяйственная школа, Рязанской губ.
Ирбитское Уѣздное Земство.
Остаповская низшая сельско-хозяйственная школа 2-го разряда.
Самарское Губернское Земство.
Уральская войсковая низшая сельско-хозяйственная школа 1-го разряда.

IX. Похвальными отзывами.

Асѣевы, М. и В., бр., Тамбовской губ. и уѣзда.
Барматовъ, А. А., и Новгородцевъ, П. П., Пермская губ.
Бауеръ, А. А. съ сыновьями, Саратовъ.
Богословскій, Н. А., магистръ, С.-Петербургъ.
Вальковъ, Л. Ф., мѣст. Калиновка, Подольск. губ.
Волковъ, Р. С., Нижній-Новгородъ.
Воронковъ, А. В., г. Камышловъ, Пермской губ.
Вятской фермы мастерскія.
Галліани, А. А., Казань.
Гафаровъ-Набіулль, дер. Казаково-Ключище, Казанской губ.
Грундманъ, Хр., Курляндской губ.
Губчепко, А. А., Тверь.
Давыдовъ, И. Ѳ., Смоленской губ.
Деребчинское имѣніе барона Маса.
Долгушевъ, С.
Дудкинъ, І. Д., Уфимской губ. и уѣзда. Новотроицкое земское училище.
Дюдьбинъ, О. Е., Нижній-Новгородъ.
Еверскій, И. Ю., ст. Стопница, Кѣлецкой губ.
Ешкѣевъ, Н. Н., князь, усадьба Видомлицы, Новгородской губ.
Ермолаевъ, А. Ф., Саратовской губ.
Земятчинскій, П. А., профессоръ, С.-Петербургъ.
Зубовъ, П. П., сел. Засурскъ, Нижегородской губ.
Зыряновъ, И. С.
Иваненко, Н. В., ст. Борки, Курско-Харьковско-Азовской ж. д.
Ивановъ, М. И., г. Гжатскъ, Смоленской губ.
Ивановъ, И. М., Московской губ., Бронницкій у.
Иконниковъ, А. Н., Область Войска Донскаго.
Имгартъ, Д. М., Саратовской губ.
Каптакузина, О. Н., кн., Калужской губ.
Каширскій, А. М., Вятской губ.
Кирьяковъ, Ст. Дм., Пермская губ. и уѣздъ.
Киселевъ, Е. Г.
Кисслевъ, А. П., въ Подольской губ.
Козловскій, В. О., Варшавской губ.
Колентьевъ, А.
Коммисаровское техническое училище въ Москвѣ.
Корноуховъ, Д. К., Владимірская губ., Юрьевецкій у.
Крутиковъ, И. И., Пермская губ., Красноуфимскій у.
Кубаревъ, Г. С., Смоленскъ.
Кузнецовъ, А. И., Московской губ. и у.
Леонтьевъ, А. М., Астраханской губ.
Ломоносовъ, И. Г., Смоленской губ., Гжатскій у.
Лосманов, М. В., Нижегородской губ., Балахнинскій у.
Лягинъ, Н., Архангельской губ.
Макаровъ, И. С., Дорогобужъ.
Марущенко, О. Н., Харьковской губ.
Мильковскій, В. Л., Сѣдлецъ.
Мостевъ, И., Смоленская губ.
Нейфельдъ, И. І., г. Вольдгеймъ, Таврической губ.
Пассовъ, А. З., г. Орша, Могилевской губ.
Петровъ, К., Смоленской губ.
Петровъ, И. П. («Вѣстникъ Русско-Сельск. хоз.»).
Позняковъ, Ц. В.
Псковское О-во сельскаго хозяйства.
Сабуровъ.
Сидоровъ, К., Смоленской губ.
Скопинъ, М. И., Вятская губ. и у.
Слуцкій, И. М., Самаркандъ.
Смоленская тюрьма.
Соколовъ, Т. И., г. Карачевъ, Орловская губ.
Старцковъ, Ѳ.
Старцковъ, П.
Сыроватскій, П. И., въ ст. Сагуны.
Тарантинъ, И. С., г. Ярапскъ, Вятской губ.
Трифоновъ, М. О., Пермская губ., Красноуфимскій у.
Трифоновъ, И. А., Пермская губ., Красноуфимскій у.
Уваровъ графъ, С. А., мѣст. Эмильчинъ, Волынской губ.
«Фискарсъ», машиностроительный заводъ, ст. Карисъ, Финляндской ж. д.
Фишеръ, Э. Н., Петро-Александровскъ.
Фошинъ, А. Н., Калуга.
Фроловъ, Н., Уфимской губ.
Фурдуевъ, В. П.
Червяковъ, А.
Чудиновъ, А. Ѳ., Пермской губ., Оханскій у.
Чудиновъ, П. А.
Шевелевъ.
Шульпинъ, И. С. съ Сыномъ, г. Кузнецкъ, Саратовской губ.

X. Денежными наградами.

Чиковъ, И., Черниговской губ.
Фроловъ, Н., Черниговской губ.
Алексѣевъ, И., Смоленской губ.
Моисѣевъ, И., Смоленской губ.
Потаповъ, И., Смоленской губ.

По отдѣлу II.

Коннозаводство и коневодство.

Лошади-рысистыя.

I. Золотыми медалями.

Его Императорское Высочество Великій Князь Димитрій Константиновичъ.
Его Императорское Высочество Князь Георгій Максимиліановичъ Романовскій, Герцогъ Лейхтенбергскій.
Елисѣевъ, Григорій Григорьевичъ, Екатеринославской губерніи.
Журавлевъ, Михаилъ Николаевичъ.
Молостовъ, Валеріанъ Тавріоновичъ, Казанской губерніи.
Морозовы, братья, Московской губерніи.
Сазоновъ, Николай Макаровичъ, Московской г.
Стобеусъ, Борисъ Александровичъ, Самарской губерніи.
Строгановъ, графъ Павелъ Сергѣевичъ, Тамбовской губерніи.
Хрѣновской Государственный конскій заводъ, Воронежской губерніи.
Юрловъ, Юлій Ивановичъ, Пензенской губерніи.

II. Серебряными медалями.

Аванасьевъ, Леонидъ Ивановичъ, Симбирской губ.
Бобарыкинъ, Семенъ Григорьевичъ, Орловской г.
Вавиловъ, Василій Александровичъ, Тульской губ.
Ермоловъ, Николай Николаевичъ, Пензенской губ.
Журавлевъ, Михаилъ Николаевичъ, Ярославской губерніи.
Зашесъ, Александръ Петровичъ, Уфимской губ.
Ишмуратовъ, Абдрахманъ Ахметовичъ, Казанской губерніи.
Костенскій, Владиміръ Васильевичъ, Рязанской г.
Лапшинъ, Василій Андреевичъ, Новгородской губ.
Мерхелевичъ, Александръ Сигизмундовичъ, Рязанской губерніи.
Племянпикова, Юлія Павловна, Нижегородской г.
Подлипнева, Анна Михайловна Орловской губ.
Покленскій-Козелъ, Иванъ Альфоновичъ, Пермской губерніи.
Рукавишниковъ, Сергѣй Михайловичъ, Нижегородской губерніи.

Серебренниковъ, Иванъ Петровичъ.
Соловьевъ, Николай Макаровичъ, Московской губерніи.
Стобеусъ, Борисъ Александровичъ, Самарской губерніи.
Шварцъ, Евгеній Григорьевичъ, Курской губ.

III. Бронзовыми медалями.

Аванасьевъ, Л. И., Симбирской губерніи.
Вавиловъ, В. А., Тульской губерніи.
Ишмуратовъ, А. А., Казанской губерніи.
Лалетинъ, Г. Ѳ., Пермской губерніи.
Лужинъ, И. И., Симбирской губерніи.
Перевощиковъ, А. Ѳ., Вятской губерніи.
Татариновъ, А. В.

IV. Похвальными отзывами.

Аванасьевъ, Л. И., Симбирской губерніи.
Остапковъ, П. М., Казанской губерніи.
Перевощиковъ, А. Ѳ., Вятской губерніи.

Лошади чистокровныя англійскія и верховаго сорта.

I. Золотыми медалями.

Его Императорское Высочество Великій Князь Димитрій Константиновичъ.
Его Высочество Сеидъ-Абдулъ-Ахадъ-Ханъ-Эмиръ Бухарскій.
Его Сіятельство Сеидъ-Магометъ-Рахимъ Ханъ Хивинскій.
Дервизъ-фонъ, П. П., Рязанской губерніи.
Деркульскій Государственный конскій заводъ, Харьковской губерніи.
Залютинскій, С. С., Гродненской губерніи.
Ивановъ, Н. И., Сыръ-Дарьинской области.
Лимаревскій Государственный конскій заводъ, Харьковской губерніи.
Ново-Александровскій Государственный конскій заводъ, Харьковской губерніи.
Поздѣева, Е. Г., Донской области.
Строгановъ графъ, С. А., Псковской губерніи.
Стрѣлецкій Государственный заводъ, Харьковской губерніи.
Трифановская, Е. М., Полтавской губерніи.
Шафгаузенъ-Шенбергъ-Экъ-Шауфусъ, О. А., Курской губерніи.
Фальцъ-Фейнъ, Ф. Э., Таврической и Херсонской губерніи.
Яушевъ, Абдулла-Хакимъ-Жановичъ, Тургайской области.

II. Серебряными медалями.

Беркимбаевъ Дербисалій, Аралъ-Тюбинской волости.
Бикбаувъ, Б.
Бикгасовъ, Б. Б.
Дѣевъ, П. М.
Ермоловъ, Н. Н., Пензенской губерніи.
Жанабаевъ Калмашъ, Тургайской области.
Жилинъ, М. П.
Нурмухамедовъ Сеидъ Баталлъ
Подлипнева, А. М., Орловской губерніи.
Поздѣева, Е. Г., Донской области.
Стиборъ-Мархоцкій, графъ К. К., Херсонской губерніи.
Строгановъ, графъ С. А., Псковской губерніи.
Топаковъ Кощанъ.
Фальцъ-Фейнъ, Ф. Э., Таврической и Херсонской губерній.
Шагадулинъ Котафудинъ.
Шафгаузенъ-Шенбергъ-Экъ-Шауфусъ, О. А., Курской губерніи.
Щербатовъ, князь А. Г.
Ярославъ Минайдаръ.
Яушевъ, А.-Х.-Ж., Тургайской области.

III. Бронзовыми медалями.

Вальковъ, Л. Ѳ.
Поздѣева, Е. Г., Донской области.
Радзивиллъ, Е. А., Симбирской губерніи.
Щербатовъ, князь А. Г.

Лошади рабочаго сорта и упряжнаго сорта.

I. Золотыми медалями.

Караванова, Ю. Н., Нижегородской губерніи.
Мейндорфъ, бароны, и братья Кондратій и Александръ Егоровичъ, Курской губерніи
Родіоновъ, В. П., Казанской губерніи.
Строгановъ, графъ С. А., Псковской губерніи.
Хреновской Государственный конскій заводъ.

II. Серебряными медалями.

Бобровъ, А. А.
Вальковъ, Л. Ѳ.
Дервизъ-фонъ, П. П., Рязанской губерніи.
Каменевъ, К. М., Курской губерніи.
Маріинская сельско-хозяйственная ферма Министерства Земледѣлія и Государственныхъ Имуществъ, Саратовской губерніи.
Мейндорфъ, бароны братья Кондратій и Александръ Егоровичи, Курской губерніи.
Паль, К. Я., С.-Петербургской губерніи.
Приклонскій, Н. И.
Радзивиллъ княгиня, Д. А., Симбирской губ.
Родіоновъ, А. П., Симбирской губерніи.
Смитъ, П. Н., Нижегородской губерніи.
Толмачевъ, С. Е., Нижегородской губерніи.

III. Бронзовыми медалями.

Дервизъ-фонъ, П. П., Рязанской губерніи.
Дунаевъ, И. Н., Ярославской губерніи.
Кондыревъ, И. П.
Маріинская сельско-хозяйственная ферма Министерства Земледѣлія и Государственныхъ Имуществъ, Саратовской губерніи.
Морозовы, братья.
Паль, К. Я., С.-Петербургской губерніи.
Рютчи, В. В., Симбирской губерніи.
Смитъ, П. Н., Нижегородской губерніи.
Толмачевъ, С. Е., Нижегородской губерніи.

IV. Похвальными отзывами.

Бобровъ, А. А.
Ермоловъ, Н. Н., Пензенской губерніи.
Огпискій, князь Б. И.
Очичковъ, М. П.
Паль, К. Я., С.-Петербургской губерніи.
Смитъ, П. Н., Нижегородской губерніи.
Толмачевъ, С. Е., Нижегородской губерніи.

По отдѣлу III.

Домашнія животныя.

I. Повтореніемъ права изображенія Государственнаго Герба.

Бландовы, В. и Н., Москва.

II. Дипломами I разряда.

Абозинъ, И. И., -Петербургъ.
Писаревъ, В. И., Тульская губ.
Русское Общество Пчеловодства, С.-Петербургъ.

III. Золотыми медалями.

Араповъ, И. А., Московско-Курская ж. д., ст. Арапово.
Бродскій, Э. К., Екатеринославской губ., Верхнеднѣпровскій у.
Кочубей, В. С., князь, Нижегородской губ. Лукояновскаго у.
Крижскій, П. А., с. Борки, Сердобольскаго у. Саратовской губ.
Лапа-Данилевскій, С. А., им. Рай-Поле, Верхнеднѣпровскаго у. Екатеринославской губ.
Мещерскій, С. Б., князь, ст. Потомино, Тверской г.
Полетыло, И. А., гр., им. Красничинъ въ Польшѣ.
Пестрово, Н. А., Пензенской губ. и у.
Петровскій, Вэлд. Петр., с. Петрополь, Верхнеднѣпровскій у. Екатеринославской губ.
Рижское Общество любителей птицеводства, Рига.
Трескова-фонъ, К., наслѣдники, им. Стрѣльце, Варшавской губ. Крутиовскаго у.
Худековъ, С. Н., Рязанской губ., Скопинскій у.
Худековъ, С. Н., Рязанской губ., Скопинскій у.
Худековъ, С. Н., Рязанской губ., Скопинскій у.
Худековъ, С. Н., Рязанской губ., Скопинскій у.
фальцъ-Фейнъ, наслѣдн., Таврической губ., Днѣпровскаго у.

IV. Дипломами II разряда.

Абозинъ, И. И., С.-Петербургъ.
Бурашская школа пчеловодства, садоводства и огородничества.
Вятскій спархіальный свѣчной заводъ.
Варшавское Общество садоводства и пчеловодства.
Глазенапъ-фонъ, С.-Петербургъ, проф. Спб. унив.
Зубаревъ, А. Ф., С.-Петербургъ.
Управленіе казеннаго архіерейскаго дома.
Шереръ, Ф. И., священникъ, Таврической губ., Симферопольскаго у.
Череповецкая учительская семинарія.

V. Серебряными медалями.

Алферовъ, Ал. Н., въ Москвѣ.
Араповъ, И. А., генералъ, Пензенской губ., Наровчатскаго у., с. Лашма.
Аванасьевы, бр., Новгородской губ., Череповецкаго у.
Балабановъ, М. С., Курской губ., Корочанскаго у.
Болотниковъ, С. П., въ Казани.
Бумагъ, Лид. Ив, Вологодской губ.
Васильчиковъ, Ал. Алдр., Саратовской губ., Петровскаго у., с. Березовки.
Верещагинъ, Н. В., въ Москвѣ.
Верещагинъ, Н. В., станція Завидово Николаевской ж. д.
Волковинскій, В. В., и Піотровская, В. Э., въ Кіевѣ.
Вютерихъ, бр., въ Владикавказѣ.
Гагаринъ, Н. М., княгиня, Рязанской губ., г. Михайловъ.
Гофманъ, Ф. Ф., въ Смоленскѣ.
Грачевъ, Н. С., въ Москвѣ.
Грачевъ, В. И., Крутенскій и Тихинскій зав. Вологодской губ.
Фонъ-Дервиза, П. П., пасѣка Новгородской губ.
Запара, Людмила Алексѣевна, ст. Лозовая, Курско-Харьково-Севастопольской ж. д.
Захаровъ, В. А., Ярославской губ.
Захаровъ, З. Д., Лозово-Севастопольской ж. д., ст. Ново-Григорьевка.
Здорикъ, Е. А., Херсонской губ. Александрійскаго у.
Кауфманъ, Ѳ. И., въ Орлѣ.
Лавлинцевъ, С. С., въ Вольскѣ.
Фонъ-Дервиза, П. П., наслѣдники Вас., Полтавской губ., Константиновскаго у., с. Надежднно.
Ляховой, М. Е., образцовый пчельникъ, Уфимской губ.
Мамонтовъ, И. Ф., ст. Химки, Николаевской ж. д.
Масленниковы, Я. Н., наслѣдники, Вологодской губ. и у.
Морковинъ, А. В., Вологодской губ. и у.
Мокроусовъ, В. С., въ Тамбовѣ.
Е. И. В. Великій Князь Николай Николаевичъ.
Нидеггеръ, Х. П., Тифлисской губ., Барчалинскаго у., с. Камарлу.
Орловъ-Давыдовъ, графъ, Анатолій Владим., Симбирской губ., Сызранскаго у., с. Усолье.
Пашковы, А. А. и М. А., Симбирской губ., Курмышскаго у.
Плятеръ, Б. Б., графъ, Сѣдлецкой губ
Потаповъ, С. Г., Кубанская область.
Пюклеръ, Е. А., графиня, Смоленской губ., г Сычевка.
Ржевусскій, С. И.
Рудиковъ, П. І., въ Ростовѣ-на-Дону.
Саровъ, И. А., Новгородской губ., Череповецкаго у.
Скорняковскій, Б. Лв., Петроковской губ., Новорадомскаго у., им. Хелмо.
Слугинова, Ивана, вдова съ сыновьями, Вологодской губ., г. Кадниковъ.
Соловьевъ, Ф. Ф., Уральская область, Мустаефская станица.
Сысоевъ, А. Е., Вологда.
Титовъ, В. А., Могилевская губ., Оршанскій у.
Уваровы, Фед и Иг. Алексѣевичи, графы, Пензенской губ., Чембарскаго у., с. Чернышево.
Уваровы, графы Фед. и Иг. Алексѣевичи, Московской губер., Можайскій у., Порѣцкая вотчина.
Урусова, В. А., княгиня, Тульской губ., сельцо Сторожевое.
Урусовъ, В. П., князь, Черниговской губерніи, Стародубъ.
Урусовъ, В. П., князь, Черниговской губерніи, Стародубъ.
Шереметьевъ графъ, С. Д., Саратовской губ., Аткарскаго у., с. Баланда.
Штейнгель, баронъ, Влад. Рудольф., Кубанской обл., им. Хуторокъ.
Фальцъ-Фейнъ, Эдуарда и Густава Ивановичей, наслѣдники, Таврической губ., Днѣпровскаго у.
«Фискарсъ», въ Финляндіи.
Яковенко, А. П., Екатеринославской губ.

VI. Дипломами III разряда.

Бастинъ, Ф., Бѣлозерскій у., Новгородской губ.
Власовъ, А. Н., Череповецкій у. Новгородской губерніи.
Гусевъ, М. Я., Череповецкій у. Новгородской губерніи.
Екатеринбургскій женскій монастырь.
Каменецъ-Подольскій свѣчной епархіальный заводъ.
Максимовъ, Е. И., Каширскій у. Тульской губ.
Нижегородскій епархіальный свѣчной заводъ.
Смирновъ, А., Череповецкій у. Новгородской губерніи.
Таврическій епархіальный свѣчной заводъ.
Узиковъ, А. Е., Череповецкій у. Новгородской губерніи.
Цимблюкъ, ротмистръ.
Черемхинъ, К., Бѣлозерскій у. Новгородской губерніи.

VII. Бронзовыми медалями.

Амбросимовъ, И. В., Вологодской губ. и у.
Александерсгильфъ колонія, Закавказье, Тифлисской губ., Борчалинскаго у.
Александровъ, С. А., въ Чугуевѣ.
Алферовъ, А. Н., въ Москвѣ.
Аметеръ, П. и Х., Тифлисской губ., Борчалинскаго у., с. Карабулы.
Антиповъ, В. А., Новгородской губ.
Араповъ, И. А., генералъ-лейтенантъ, Пензенской губ., Наровчатскаго у.
Арефинская артельная сыроварня, Ярославской губ., Рыбинскаго уѣзда, с. Арефино.
Батуринъ, С. И., Ярославской губ., Борисоглѣбскаго у.
Бормосовы, бр., Ярославской губ., Пошехонскаго у.
Волкова, С. С., Вологодской губ. и у.
Воронцовъ-Дашковъ, графъ, И. И., Саратовской губ. и у.
Деконскій, Алдр. Ст., Екатеринославской губ., Новомосковскаго уѣзда, с. Буховка.
Дервизъ-фонъ, П. П., въ С.-Петербургѣ.
Дервизъ-фонъ, П. П., ст. Старожилово, Рязанско-Уральской ж. д.
Журавлевъ, М. Н., въ Рыбинскѣ.
Зайцевъ, Н. П. и К°, въ Москвѣ.
Зондереггеръ, А. А., Бессарабской губ.
Клотъ фонъ, А. Б., Лифляндской губ.
Колесниковъ, А. Н., Область Войска Донскаго.
Кочубей, В. С., князь, Нижегородской губ., Лукояновскаго у.
Линдштедтъ, К. Ф., Могилевской губ., Оршанскаго у.
Лозицкій, А. Т., въ Костромѣ.
Маркина, свѣчной заводъ, въ Вѣрномъ.
Моргуновъ, Н. И., крестьянинъ Воронежской губ., Острогожскаго у.
Никифоровъ, П. Н., въ С.-Петербургѣ.
Орловъ-Давыдовъ, А. В., графъ, Симбирской губ., Сызранскаго у.
Раухъ, Г. О., Симбирской губ., Сызранскаго у., с. Завадовка.
Рябининъ, П. И., Костромской губ.
Рюмина, В. Л., въ Нижнемъ-Новгородѣ.
Сафутинъ, Д. И., Вологодской губ., Грязовецкаго у.
Ситниковъ, П. Н., Воронежской губ. и у.
Старцевъ, А. И., съ сыномъ, въ Москвѣ.
Строгановъ, П. С., графъ, Тамбовской губ.
Сушко, В. Л., Витебской губ.
Урусовъ, А. П., князь, Тульской губ., Черниговскаго у., с. Сторожевка.
Фомины, С. и И. Ф., Казанской губ. и у.
Фальцъ-Фейнъ, Эдуарда и Густава Ивановичей наслѣдники, Таврической губ., Днѣпровскаго у.
Фальцъ-Фейнъ, Эдуарда и Густава Ивановичей наслѣдники, Таврической губ., Днѣпровскаго у.
Федоровскій, Ф. Ф., въ Ковровѣ.
Худековъ, С. Н., Рязанской губ., Скопинскаго у., с. Ерлино.
Якимовъ, В. И., въ Череповцѣ.

VIII. Дипломами IV разряда.

Альбовъ, А., священникъ, Череповецъ.
Васильевъ, А., Череповецкій у., Новгородской губ.
Гуричевъ, К., Кирилловскій у. Новгородской губ.
Капустинъ, И., Бѣлозерскій у., Новгородской губ.
Кузнецовъ, И., Череповецкій у., Новгородской губ.
Лелива-Островскій, І. С.
Милютинская низшая сельско-хозяйственная школа II разряда.
Оленичевъ, А., Череповецкій у., Новгородской губ.,
Стрѣлковъ, Ф. Н., псаломщикъ, с. Болышево, Варнавинскаго уѣзда, Костромской губ.
Тарасовъ, А., Череповецкій у., Новгородской губ.
Успенскій, А. И., протоіерей.
Череповецкое Общество пчеловодства.

IX. Похвальными отзывами.

Авдѣевъ, А. И., Новгородской губ.
Ананьинская артельная сыроварня, Ярославской губ., Рыбинскаго уѣзда, д. Ананьина.
Анисимовъ, Иванъ Разумовичъ, въ С.-Петербургѣ.
Бихсель, Х. С., Саранскій у., Пензенской губ., с. Константиновка.
Богомоловъ.
Большаковъ, А. Е., Рыбинскій у., Ярославской губ.
Булдаковъ, С. Л., Люблинскій у., Ярославской губ.
Быстрицкій, В. С., Симбирской губ.
Вальковъ, А. А., Курганскій округъ, Тобольской губ.
Васильевъ, Е. А., Нижегородской губ.
Вахновская артельная пасѣка, Новгородской губ.
Волковы, И. Ф. и П. И., въ Вольскѣ.
Гладины, братья, Череповецкій у., Новгородской губ.
Гладциновъ, П. А., Кадниковскій у., Вологодской губ.
Глѣбовъ, Владиміръ Петровичъ, Сѣверный Кавказъ, Софіевская Экономія.
Глыбинъ, И. Г., въ Череповцѣ.
Губченко, Г.
Дасаевъ, Н. В., Борчалинскій у., Тифлисской губ.
Фонъ-Дервизъ, Павелъ Павловичъ, въ С.-Петербургѣ.
Дехтеревъ, С. М., Костромской губ. и у., д. Сухоруково.
Езерская, Л. О., близъ Харькова.
Ивановы бр., Пошехонскій у., Ярославской губ.
Козицынская артельная сыроварня, Рыбинскій у., Ярославской губ.
Колонинъ, Тихонъ Петровичъ. въ Москвѣ.
Конотиловъ, Н. В., Пошехонскій у., Ярославской губ.
Копринская артельная сыроварня, Рыбинскій у., Ярославской губ.
Краузе, І. И., въ Ташкентѣ.
Кузнецовъ, Я. Ф., Макарьевскій у., Костромской г.
Кузьминъ, Г. А., Московской губ.
Кунцъ, Н. Я., Перемышловскій у., Калужской г.
Купреяновъ, Н. В., Грязовецкій у., Вологодской г.
Куракинская артельная сыроварня, Романовскій у., Ярославской губ., дер. Курякино.
Лейцманъ, Ф. Ф., Сычевскій у., Смоленской губ., с. Никольское.
Леоновъ, Д. А., Зарайскъ.
Ломоносовъ, И. Г. Сычевскій у., Смоленской г., с. Малюково.
Маловъ, Алексѣй Васил., въ С.-Петербургѣ.
Малышевъ, Д. Т., Казанской губ.
Марковъ, Ан. Вас., въ Нижнемъ-Новгородѣ.
Мартыновъ, В. Х., с. Мачкосы, Ардатовскій у., Симбирской губ.
Орловъ-Давыдовъ, графъ, Анат. Вл., Симбирской губ., Сызранскій у., с. Усолье.
Островскій, І. А., Петроковской губ., Новорадомскій у., с. Малютино.
Паль, К. Я., С.-Петербургской губ. и у., село Смоленское.
Пестовъ, Ф. В., Тотемскій у., Вологодской губ.
Платоновъ, К., Казанской губ.
Поповъ, М. М., Обл. Войска Донскаго.
Посадсковъ, В. И., Вологодской губ. и у., дер. Ларіонова.
Пушковъ, И. А., въ Череповцѣ.
Разсыпной, И. М., Кадниковскаго у., Вологодской губ.
Рижское об-во любителей птицеводства.
Родіоновъ, М. Ф., въ с. Павловѣ.
Салыгинъ, М. В., въ Нижнемъ-Новгородѣ.
Соковнинъ, Н. Н., ст. Болоховская, Симбирскъ.
Соколовъ, И. Н., Ливны.
Сотунинъ, Н. Н., с. Катунки, Нижегородской г.
Стаховичъ, А. А., Данковскій у., Рязанской губ.
Стефенсъ, Э., въ Нижнемъ-Новгородѣ.
Стиборъ-Морходскій, гр., г. Новомиргородъ, Херсонской губ.
Сѣрухинъ, О. А., Вологодской губ. и у.
Таньжинъ, В. С., Пермская губ.
Шадиновъ, Г. Г., Тифлисская губ.
Шибаевъ, И. К., Рыбинскій у., Ярославской губ.
Шлупъ, А. Я., г. Аренсбургъ, Лифляндской губ.
Шуваловъ, Ф. В., Московской губ.
Юреневъ, Н., въ Череповцѣ.

По отдѣлу V.

(Охотничьи, пушные и рыбные промыслы).

I. Правомъ изображенія Государственнаго герба.

Дубининъ, А. К., торгово-промышленная фирма, въ Одессѣ.
Сапожниковы братья, въ Астрахани.

II. Дипломами перваго разряда.

Вешняковъ В. И.
Управленіе рыбными промыслами въ восточной части Закавказскаго края, въ Баку.
Управленіе Каспійскими рыбными и тюленьими промыслами, въ Астрахани.
Никольскій рыболовный заводъ, Новгородской г.
Пель, Ф. А., въ С.-Петербургѣ.
Императорское Россійское общество рыбоводства и рыболовства, въ С.-Петербургѣ.
Правительственный музей рыболовства, въ Гельсингфорсѣ.
Уральское казачье войско.
Энгельгардтъ, А. П.

III. Золотыми медалями.

Бейль, Ю. Л., въ Николаевѣ.
Фонъ-Бремзенъ, А. Е., въ Астрахани.
Ильинъ, Н. И., въ Астрахани.
Карѣевъ, С. С.
Кефели, І. С., въ Балаклавѣ.
Леесманъ, І. М., въ Ревелѣ.
Маиловъ, Л. И., въ Баку.
Максимовъ, В. Р., въ Ростовѣ-на-Дону.
Питаевъ, И. Е. и К°, торговый домъ въ Тифлисѣ.
Романъ, И. И., въ С.-Петербургѣ.
Степаненко, Н. В., въ Ростовѣ-на-Дону.

IV. Дипломами II разряда.

Гуцевичъ, К., въ С.-Петербургѣ.
Кавказскій отдѣлъ Императорскаго Россійскаго общества рыбоводства и рыболовства, въ Тифлисѣ.
Коврайскій, Ѳ. Ѳ., въ Тифлисѣ.
Лифляндскій отдѣлъ Императорскаго Россійскаго общества рыбоводства и рыболовства, въ Юрьевѣ.
Олонецкій губернскій статистическій комитетъ въ Петрозаводскѣ.
Чермакъ, Н. К., въ С.-Петербургѣ.
Черноморскій отдѣлъ Императорскаго Россійскаго общества рыбоводства и рыболовства.

V. Серебряными медалями.

Бараковыхъ, В. и И. братья, Торговый домъ въ С.-Петербургѣ.
Веретенниковъ, С. П., въ Керчи.
Верещагинъ, С. И., въ Семипалатинскѣ.
Витошновъ, В. Е., въ Уральскѣ.
Геггингера, Г., Торговый домъ въ Ригѣ
Гинце, Г. И., въ Ревелѣ.
Грязновъ, А. Т., Тула.
Зотовы, братья, П. И. и А. И., въ С.-Петербургѣ.
Инаровъ, И. Г., въ Москвѣ.
Истамановъ, С. С., Бакинской губ.
Киршъ, А., въ Ригѣ.
Ковальчуковъ, В. А., въ Курскѣ.
Мацка, Ф. О., въ С.-Петербургѣ.
Неокладновъ, А. Б., въ Москвѣ.
Поповъ, С. С., Бакинской губ.
Сагирова, Х. К., Торговый домъ въ Астрахани.
Пистонный и патронный заводъ, бывшій Селліе и Белло, въ Ригѣ.
«Тамерфорсъ» Акціонерное Общество въ Финляндіи.
Толстопятъ, В. И., Кубанской области.
Торбекъ, Е., въ Москвѣ.
Тюнибековъ, И. А., Бакинской губерніи.
Первое Русское Товарищество устрицеводства на Черномъ морѣ, въ Севастополѣ.
Фетисовъ, Ф. И., въ Астрахани.
Фишеръ, В. К., въ Одессѣ.
Чучина, Е. А., въ Астрахани.
Цвѣтковъ, А. С., Кубанской области.
Баронъ Штакельбергъ, Юрьевскаго уѣзда.
Баронъ Шталь-Фонъ-Гольштейнъ, Лифляндской губ.

VI. Дипломами III разряда.

Гебель, Г. Ф., на Мурманскомъ берегу.
Ижевскіе казенные заводы.
Правленіе Московско-Ярославско-Архангельской желѣзной дороги, въ Москвѣ.
Николаевъ, Д. А., въ Гурьевѣ.
Помирскій постъ.
Ротштейнъ, А. В., въ С.-Петербургѣ.

VII. Бронзовыми медалями.

Баашъ, К. Х., въ С.-Петербургѣ.
Бахаревъ, И. Е., въ Псковѣ.
Болдыревъ, М. Е., въ Гурьевѣ.
Броневскій, Ю. И., на ст. Бѣлая Веха.
Вассбергъ, Л. Г., въ Або.
Гинце, М. И., подъ фирмою «Вильгельмъ въ Ревелѣ».
Годыцкій—Цвирко и К°, подъ фирмою «Уніонъ» въ Варшавѣ.
Даніельсенъ, Д. О., въ Ригѣ.
Деминъ, В. В., въ Ревелѣ.
Дмитріевъ, А. А., въ Москвѣ.
Дюжаковъ, А. К., въ Нижнемъ-Новгородѣ.
Еліашевъ, К. Л.
Емурановъ, И. С., въ Области Уральскаго войска.
Колтунъ, А. Е., въ Москвѣ.
Куркумели, И. Г., въ Керчи.
Матизенъ, Г. Г., въ Ревелѣ.
Мортензенъ, К. В., въ Ригѣ.
Назарбековы, З. и И., наслѣдники, въ Астрахани.
Павловъ, И., Псковской губ.
Паликарповъ, П. В., въ Уральскѣ.
Поповъ, А. С., Тобольской губ.
Разживинъ, А. А., въ Ярославлѣ.
Рукавишниковъ, И. Н., въ Саратовѣ.
Сафролъ-Бурло, С. А., урядникъ Кубанскаго казачьяго войска.
Соловьевъ, В. З., въ Москвѣ.
Шадринъ, Л. И., Тобольской губерніи.
Шишкина, Е. А., въ Москвѣ.
Щуръ, З. И., Кубанской области.
Юдей, І. С., въ Ригѣ.
Янсе, Густавъ, въ Маріенгамѣ.

VIII. Похвальными отзывами.

Алексѣевъ, Г. П., Гофмейстеръ, въ С.-Петербургѣ.
Брандтъ, Отто, въ Финляндіи.
Буринскій, С. П., Кубанской области.
Бѣлошапка, М. Ф., Кубанской области.
Воробьевъ, Г. И., въ Екатеринбургѣ.
Вучетичъ, Н. Г.
Гавриловъ, Ф. С., въ Казани.
Генке, въ Нижнемъ-Новгородѣ.
Игнатьевъ, въ Нижнемъ-Новгородѣ.
Казицинъ, В. И., въ Екатеринбургѣ.
Клязьменскій Резервный Батальонъ.
Козловъ, С. В., полковникъ.
Кононовъ, Е. К., въ Москвѣ.
Корватовскій, В. А., въ Нижнемъ-Новгородѣ.
Лопатинъ, И. В., въ Черномъ Яру.
Малаховъ, Ф., въ Ревелѣ.
Малиновскій, Я., на Сосновицкой фабрикѣ въ Варшавѣ.
Мордвиновъ, П. С., въ Нижнемъ-Новгородѣ.
Османъ Омаровъ Оглы, Дагестанской области, Казикумурскаго округа.
Родіоновъ, В. Е., въ Борисоглѣбскѣ.
Густадъ, Э. Г., въ Ригѣ.
Самсоновъ, Е., въ Тулѣ.
Селезневъ, И. М., въ Гурьевѣ.
Семѣкинъ, Е. К., въ Москвѣ.
Симеоничевъ, А., въ Гурьевѣ.
Соколинскій, Н. А.
Сѣкатевъ, Т. Е., въ С.-Петербургѣ.
Циглеръ, П. П., въ Нижнемъ-Новгородѣ.
Шнебергеръ, И. К., въ Ершичахъ.

По отдѣлу VI.

(Лѣсоводство и лѣсная технологія).

I. Дипломами I разряда.

Бердянское лѣсничество, Таврической губ.
Приморское областное управленіе.
Силантьевъ, Анатолій Алексѣевичъ, ассист. Спб. Лѣснаго института.
Тенгутинское лѣсничество, Астраханской губ.
Теплоуховъ, Федоръ Александровичъ, Пермской губ.
Тифлисское горнокультурное лѣсничество.
Финляндское лѣсное управленіе въ Гельсингфорсѣ.
Флавіцкій, Флавіанъ Михайловичъ, профессоръ Казанскаго университета.
Яицкульское лѣсничество, Астраханской губ.

II. Золотыми медалями.

Фонъ-Дервизъ, Сергѣй Павловичъ.
Коломенскій машиностроительный заводъ.
Левгелахъ, Каразъ, въ Улеаборгѣ, въ Финляндіи.
Орловъ-Давыдовъ, графъ, Анатолій Владиміровичъ, Симбирской и Самарской губ.
Строгановъ, графъ, Сергѣй Александровичъ, Пермской губ.
Шереметьевъ, графъ, Сергѣй Дмитріевичъ.

III. Дипломами II разряда.

Астраханское управленіе государственныхъ имуществъ.
Балахнинское лѣсничество, Нижегородской губ.
Балтійское общество лѣсоводовъ, въ Ригѣ.
Близниченко, Петръ Михайловичъ, капитанъ 119-го пѣх. полка, въ Минскѣ.
Брамсонъ, К. Л., Екатеринославъ.
Великоанадольское лѣсничество, Екатеринославской губ.
Великоанадольская низшая лѣсная школа.
Вельская низшая лѣсная школа, въ г. Вельскѣ, Вологодской губ.
Верха, Петръ Николаевичъ, профессоръ С.-Петербургскаго лѣснаго института.
Вольфъ, Эгбергъ Людвиговичъ, главный садовникъ С.-Петербургскаго лѣснаго института.
Воронежское управленіе государственныхъ имуществъ.
Ворощокъ, А. Т., Кѣлецкая губ., посадъ Анджеевъ.
Второе царевококшайское лѣсничество, Казанской губ.
Кубанское управленіе государственныхъ имуществъ, въ Екатеринодарѣ.
Мокинъ, райгродскій лѣсничій.
Нарвинское лѣсничество, Астраханской губ.
Нижегородское управленіе государственныхъ имуществъ.
Первое мозырское лѣсничество, Минской губ.
Первое покровское лѣсничество, Владимірской г.
Первое спасское лѣсничество, Казанской губ.
Первое чебоксарское лѣсничество, Казанской г.
Рижскій биржевой комитетъ.
Романовская лѣсная школа, Тамбовская губ.
Самаркандское областное управленіе.
Сюзевъ, Павелъ Васильевичъ, лѣсничій пермскаго имѣнія гр. Строганова.
Третье козьмодемьянское лѣсничество, Казанской губ.
Тургайское областное правленіе.
Управленіе островомъ Сахалиномъ.
Управленіе государственныхъ имуществъ Казанской и Симбирской губерній.
Ферганское областное правленіе.
Хрѣновская низшая лѣсная школа, Воронежской губ., ст. Хрѣновая.

IV. Серебряными медалями.

Абамелекъ-Лазарева, княгиня.
Балашовъ, Ник. Петр., егермейстеръ Двора Его Императорскаго Величества.
Бонъ, Матіасъ, въ Финляндіи, Кольцо.
Васильевъ, управляющій государ. имущ. Кубанской обл.
Гилевъ, Федоръ Васильевичъ, Пермская губ.
Драпче, Рижско-Орловской жел. дор. станція Ликсна.
Каменское торфяное производство.
Карпѣевъ, Вас. Дмитр.
Компанецъ, Н. М., въ Харьковѣ.
Костинъ, А.А. Ив., Казанская губ., Козьмодемьянскій у.
Кочетковъ, Д. С., Симбирская губ., ст. Пильна.
Московское лѣсопромышленное т-во.
Мясоѣдовъ, удѣльный лѣсничій, въ Алатырѣ Симбирской губ.
Нѣмецъ, К. И., въ Варшавѣ.
Образцова, Зоя Александровна, въ Козьмодемьянскѣ.
Орловъ-Давыдовъ, графъ Сергѣй Владиміровичъ, Курской губ.
Осиповъ, Федоръ Игнатьевичъ, Черниговской г., посадъ Мельницы.
Посниковъ, Анатолій Вас., ассист. С.-Петербургскаго лѣснаго института.
Сангушко, князь, Волынской губ., мѣстечко Славута.
Сороцкевъ, въ Васильсурскомъ у., Нижегородской губ.
Сосновскій химическій заводъ, въ г. Даниловѣ, Ярославской губ.
Филипповъ, Иванъ Васильевичъ, въ Псковѣ, Заволочье.
Фрійсъ, братья, въ Финляндіи.
Штейнгель, баронъ, Кубанской области.

V. Дипломами III разряда.

Большекокшайское лѣсничество, Казанской губ.
Свіяжское лѣсничество, Казанской губ.
Третье царевококшайское лѣсничество, Казанской губ.

VI. Бронзовыми медалями.

Акинфіевъ, Нижегородской губ.
Ашеичковъ, поручикъ, оружейный заводъ въ Тулѣ.
Закъ, въ Двинскѣ.
Ириновское Общество торфянаго производства.
Борбулатова и К°, общество торфяной разработки.
Лурье, братья, въ Пинскѣ.
Лягинъ, И. Г., Архангельская губ., Шенкурскаго у.
Монюшко, лѣсничій Семиржѣченской области.
Поляковъ, Иванъ Александровичъ, помощникъ инспектора С.-Петербургскаго лѣснаго института.
Сандомірскій, Ф. Г., въ Кремепчугѣ.
Сабашниковъ, В. М., въ Москвѣ.
Стенбокъ-Ферморъ, графиня, за верхне-исетскій заводъ.
Степановъ, лѣсничій, въ Серпуховѣ.
Шадринъ, Василій Дмитріевичъ, въ Нижнемъ-Новгородѣ.

VII. Дипломомъ IV разряда.

Войсковое правленіе Уральскаго Казачьяго войска.

VIII. Похвальными отзывами.

Войсковое правленіе Уральскаго Казачьяго войска.
Кайзеръ, лѣсничій, въ Ярославлѣ.
Олсуфьева, графиня, Тверской губ.
Рекошъ, Г.
Сибиряковъ, Дмитрій, Рязанск. г., Спасск. у., с. Федотово.
Шапаринъ, крестьянинъ Пермской губ.

IX. Денежною наградою.

Три ученика Шадринской школы торфовѣдовъ (на сумму 30 рублей, въ совокупности, для пріобрѣтенія готовленъ).

По отдѣлу VII.

(Горное дѣло и металлургія).

I. Правомъ изображенія Государственнаго герба.

Александровскій сталелитейный заводъ.
Алексѣевское горнопромышленное общество.
Ауэрбахъ, А. и К°, т-во рутинаго производства.
Катавъ-Ивановскіе горные заводы князя Бѣлосельскаго-Бѣлозерскаго.
Бѣлорѣцкіе горные заводы.
Гута-Банкова, чугуноплавильный, желѣзодѣлательный, сталелитейный и рельсопрокатный заводъ въ Домбровѣ.
Горное и промышленное общество на югѣ Россіи.
Голубовское Берестo-Богодуховское т-во.
Кошкинъ, И. С., въ области войска Донскаго.
Московскаго металлическаго завода, т-во.
Новороссійское общество каменноугольнаго, желѣзнаго и рельсоваго производствъ.
Островецкіе чугуноплавильные и желѣзодѣлательные заводы, Радомской губерніи.
Расторгуевъ, Л. И., наслѣдники — Кыштымскіе горные заводы.
Ренардъ, графъ, горнопромышленное общество.
Сысертскіе горные заводы Д. П. Садомирскаго и наслѣдниковъ Турчанинова.
Строгановъ, графъ, С. А., горные заводы.
Французское общество для разработки каменной соли и угля въ Южной Россіи.
Южно-русское днѣпровское металлургическое о-во.

II. Повторенiемъ права изображенія государственнаго герба.

Акціонерное общество Брянскаго рельсопрокатнаго, желѣзодѣлательнаго, сталелитейнаго и механическаго завода.
Кулебакскій горный заводъ общества Коломенскаго машиностроительнаго завода.
Сормово, акціонерное общество желѣзодѣлательныхъ, сталелитейныхъ и механическихъ заводовъ, Нижегородской губерніи.
Стенбокъ-Ферморъ, Н. А., графиня, верхъ-исетскіе заводы.
Общество русскихъ трубопрокатныхъ заводовъ, бывшихъ Шодуаръ.
Южно-русское общество каменноугольной промышленности.

III. Дипломами I разряда.

Алексѣевъ, В., въ Москвѣ.
Войславъ, С. Г., Бюро изслѣдованій почвы въ Москвѣ.
«Вѣстника промышленности и горнаго дѣла», редакція.
Геологическій комитетъ.
Гѣлѣовскихъ металлургическихъ заводовъ, акц. о-во.
Горнозаводскій Листокъ, въ Харьковѣ.
Гороблагодатскіе казенные горные заводы.
Горный департаментъ
Горный ученый комитетъ.
Златоустовскій казенный горный заводъ съ оружейной фабрикой.
Ижорскіе адмиралтейскіе заводы.
Императорское минералогическое общество.
Кусинскій казенный горный заводъ.
Ленцъ, О., механикъ.
Обуховскій сталелитейный заводъ.
Пермскіе пушечные заводы.
Саткинскій казенный заводъ.
Совѣтъ съѣзда горнопромышленниковъ юга Россіи, въ Харьковѣ.
Томское горное управленіе.
Финляндская геологическая комиссія.

IV. Золотыми медалями.

Абамелекъ-Лазарева, Е. Х., княгиня, горные заводы.
Балашевъ, И. П., саксонскій соляной промыселъ.
Балашевы, Н. и И., симскіе горные заводы.
Беккеръ и К°, сталелитейный, пудлинговый, желѣзопрокатный и проволочный заводъ, въ Либавѣ.
Бурдаковы и сыновья, платинопромышленное т-во.

Варшавское общество каменноугольной и горнозаводской промышленности.
Гогенлоэ, князь, каменноугольныя копи «Сатуринъ».
Екатерининский чугуноплавильный, желѣзодѣлательный, сталелитейный и трубопрокатный заводъ.
Зеленковъ, Е. П. и К°, химическое и золотопромышленное дѣло.
Карповъ, П. А., за Вознесенскій заводъ.
Мальцевскіе заводы, акціонерное о-во.
Панченко, И. С., въ области войска Донскаго.
Пастуховъ, И. П., судиновскій заводъ.
Пашковъ, В. А., полковникъ, воскресенскій и верхотурскій мѣдноплавильные заводы.
Петро-Марьевское общество каменноугольной промышленности.
Питкярантскій мѣди- и оловоплавильный заводъ.
Поклевскій-Козелль, холунницкіе заводы.
Половцева, Н. М., богословскіе заводы.
Рудницкій, инженеръ, механическій и котельный заводъ.
Сергинско-Уфалейскіе горные заводы, т-во.
Сестрорѣцкій литейный заводъ, въ С.-Петербургѣ.
Сименсъ, братья, кедабекскій и калакентскій мѣдиплавильные заводы.
Въ Сосновицахъ о-во каменноугольныхъ копей, рудниковъ и заводовъ.
Строганова, С. А., усольскіе и лепвенскіе промыслы.
Сызранскій асфальтовый заводъ, т-во.
Сызрано-Печерское, асфальтовое промышленное о-во.
Ткибульское т-во каменноугольныхъ брикетовъ.
Шушпановъ, Г. И. и К°, въ Александровскомъ—Грушевскомъ.

V. Дипломами II разряда.

Артинскіе казенные заводы.
Воткинскіе казенные горные заводы.
Ивановъ, Д. Л., горный инженеръ, въ С.-Петербургѣ.
Иркутское горное управленіе.
Кромское земство Орловской губ.
Олонецкій губернскій статистическій комитетъ.
Штукенбергъ, А. А., въ Казани.

VI. Серебряными медалями.

Абамелекъ-Лазарева, княгиня, Е. Х., въ Перми.
Бакинское нефтяное о-во въ Баку.
Бенардаки, Д. Е., кажимскіе горные заводы, Вологодской губ.
Бердникова, Д. И., кувшинскій заводъ, Пермской губ.
Вангель-фонъ, Б. И., т-во повсемѣстнаго артезіанскаго водоснабженія, орошенія и осушки.
Вахтеръ и К°, въ С.-Петербургѣ.
Витвицкій, арендаторъ мрочковскаго казеннаго чугуноплавильнаго завода, и за заводъ Каменна.
Всеволожскаго А. В., пожевскіе желѣзодѣлательные заводы.
Вилсунскихъ заводовъ т-во, Нижегородской и Владимірской губ.
Голландское акціонерное о-во для разработки каменной соли въ Россіи, Курско-Харьково-Азовская ж. д., ст. Ступки.
Гудковъ, П. К., Елисейской губ.
Дервизъ-фонъ П. П., А. А. Поморанцевъ и насл. Н. М. Шевцова, арендаторы казенныхъ цинковыхъ заводовъ, бывшихъ Зап. Окр. Царства Польскаго.
Донецкое о-во желѣзодѣлательнаго и сталелитейнаго производствъ въ Дружковѣ.
Донецкое русское о-во каменноугольной и заводской промышленности.
Дубовой Балки о-во рудниковъ.
Илецкаго соляного промысла т-во.
Камское акц. о-во желѣзо-сталедѣлательныхъ заводовъ.
Конради и Щукинъ.
Корчаковъ-Сивицкій, В. В., въ Радомыслѣ.
Курбановскій, В. Н., горный инженеръ, въ Одессѣ.
Милецкій, желѣзопрок. заводъ «Александръ», ст. Сосновицы Варшаво-Вѣнской ж. д.
Перре, Л. А., горн. инженеръ.
Плешеевъ В. А., Константиновка, Екатеринославской губ.
Славянскихъ солезаводчиковъ т-во.
Соледарный заводъ Скараманга въ Бахмутѣ.
Стенбокъ-Ферморъ, Н. А., графиня, въ Екатеринбургѣ.
Ташина т-во желѣзодѣлательнаго завода, Нижегородская г., Ардатовскій у.
«Флоръ» М. Ф. и сыновья» Торговый домъ астраханскихъ самосадочныхъ озеръ.
«Флора» каменноугольныя копи.
Цыплаковыхъ и Лабунскаго т-во доменнаго чугуноплавильнаго и литейнаго завода. Калужская г., Жиздринскій у.
«Челядь», о-во каменноугольной копи.
Шамова и Кальсина, зигазинскій чугуноплавильный заводъ, Оренбургская губ., Верхнеуральскій у.
«Эльборусъ», акц. о-во, Кубанская область.
Южно-Алтайское золотопромышленное о-во, Томская губ., г. Кузнецкъ.
Южно-русское Днѣпровское металлургическое о-во, Екатеринославская губ.
Яковлева С. С. Алапаевскіе заводы, Пермская губ., Верхотурскій у.

VII. Бронзовыми медалями.

Баллодъ, П. Д.
Бенкендорфъ-фонъ, Х. В., въ Калугѣ.
Вдовинъ, Е. А., ст. Кудиново, моск.-ниж. ж. д.
Дѣевъ, А. Н., верхот. купецъ, Пермская губ., Нижній-Тагилъ.
Дюрансъ и К°, торговый домъ въ Москвѣ.
Корнильевъ, И. И., въ Псковѣ.
Крымъ братья, крымъ-эллійскіе промыслы въ Ѳеодосіи.
Кундуровы, бр. А. и Г., Усурчайскій и Галибургскій мѣдиплавильные заводы, Елизаветпольская губ., Зангезурскій у.
Лабунскаго, І. Р., Маріинскій паровой заводъ въ Жиздрѣ, Калужск. губ.
Овчинниковы бр., П. С. и А. С., въ Екатеринбургѣ.
Свѣчниковъ, въ Екатеринбургѣ.
Уральское горное управленіе, въ Екатеринбургѣ.
Утякова, В. Н., Хумаринская каменноугольная копь.
Чубинидзе, Г. З., марганцевый промыселъ, Кутаисской г., Шорапанскаго у.
Шаблавинъ, А. П. и К°, въ С.-Петербургѣ.
Шмидель-фонъ, Ю. К., Семипалатинская обл., г. Усть-каменогорскъ.

VIII. Похвальными отзывами.

Ауэ, В. О., въ Москвѣ.
Бенкендорфъ и К°, торговый домъ, Бакинская губ., г. Балаханы
Босницкій, Л. М., Волынской губ.
Верещагинъ, С. Н., въ Семипалатинскѣ.
Донецко-Юрьевскій металлургическій заводъ, Екатеринославской г. Славяносербск. у.
Зубрицкій, А. В., въ Екатеринбургѣ.
Иванова, И. И., Сызрано-Батраковскій асфальтовый и гудроный заводъ, Нижній-Новгородъ.
Казанцевъ, Г. Г., въ Екатеринбургѣ.
Кореневъ и Шишловъ.
Ларіоновъ, В. Н., въ Асхабадѣ.
Теръ-Нерсесовъ, П., Дашкесанскій рудникъ въ Елизаветполѣ.
Овчинниковъ, В. П., Пермской губ.
Оганезовы, бр. Я. и З., въ Кутаисѣ.
Половцевой, Н. М., Надеждинскій сталерельсовый заводъ.
Суринъ, Желѣзновъ и Виннеръ, въ С.-Петербургѣ.
Фильковичъ, Н. В., арендаторъ Алагирскаго казеннаго завода и Саловскаго рудника.
Холжамирова, К. С., Каторскій заводъ, Елисаветпольская губ., Зангезурскій у,
Шавасва, А. В., Нижнетагильскій заводъ.
Южаковъ, С. Х.. Пермской губ.

По отдѣлу VIII.

(Издѣлія изъ волокнистыхъ веществъ).

I. Правомъ изображенія Государственнаго Герба.

Билермансъ, Р., въ Лодзи.
Акціонерное общество бумажныхъ мануфактуръ Гейнцеля и Куница.
Акціонерное общество Жирардовскихъ мануфактуръ Гилле и Дитриха, Варшавская губ.
Готъ, И., въ С.-Петербургѣ.
Товарищество Даниловской мануфактуры въ Москвѣ.
Дитель, Г., въ Сосновицахъ.
Товарищество мануфактуръ Наслѣдниковъ Н. Ф. Зубкова, въ Иваново-Вознесенскѣ.
Акціонерное общество Р. Киндлеръ, въ Пабіянцахъ.
Крушe и Эндеръ, въ Пабіянцахъ.
Крымовъ, Е. С., Костромской губ., въ селѣ Яковлевскомъ.
Товарищество Кузаевской ситценабивной мануфактуры въ Иваново-Вознесенскѣ.
Товарищество Я. Лабзина и В. Грязнова.
Леонгардтъ, Вельнеръ и Гирбардтъ въ Домбровѣ.
Товарищество Гаврило-Яжской мануфактуры А. А. Локалова, Ярославской губ.
Товарищество Невской ниточной мануфактуры въ С.-Петербургѣ.
Компанія Петровской бумагопрядильной и ткацкой фабрики въ с. Смоленскомъ, С.-Петербургской губ.
Акціонерное общество бумажныхъ мануфактуръ И. К. Познанскаго.
Протопоповъ, А. Д., въ Румянцевѣ, Симбирской губ.
Товарищество бумагопрядильной фабрики Франца Рабенека.
Товарищество Рижскихъ бумажныхъ мануфактуръ въ Стразденгофѣ близъ Риги.
Семьяновъ, С. И., Вязники.
Товарищество льняной мануфактуры Сосипатра Сидорова, Костромской губ.
Симоно и К° въ Москвѣ.
Товарищество Шуйской мануфактуры.

II. Повтореніемъ права изображенія Государственнаго Герба.

Алексѣева, В. П. Винницкова и Шамшина товарищество, въ Москвѣ.
Армандъ, съ сыновьями, въ Пушкинѣ.
Бабкиныхъ, бр., товарищество Купавинской суконной фабрики.
Баранова, Асафа, товарищество Соколовской мануфактуры, Владимірск. губ.
Баранныхъ, товарищество мануфактуръ, Владимірской губ.
Богородско-Глуховской мануфактуры компанія, Московской губ.
Бородины, Н. и С., въ Москвѣ.
Брашины, бр., Богородскій у.
Бутикова, Ивана, товарищество, въ Москвѣ.
Гейнцель, Ю., Акціонерное общество въ Лодзи.
Гюбнера, А., товарищество ситцевой мануфактуры, въ Москвѣ.
Жиро, К. О., въ Москвѣ.
Журавлевъ, М. Н., въ Рыбинскѣ.
Зотовыхъ, бр., товарищество Костромской льнопрядильной фабрики, въ Костромѣ.
Іокишъ, товарищество суконной мануфактуры, Московской губ.
Комиссаж, Р., съ сыновьями, въ Бѣлостокѣ.
Кренгольмской мануфактуры товарищество.
Малютина, Павла, сыновей, торгово-промышленное товарищество, въ Роменскомъ.
Михайловъ, Ф. и сынъ, въ Москвѣ.
Морозова, Викула, съ сыновьями, товарищество мануфактуръ.
Морозова Саввы, сынъ и К°, товарищество Никольской мануфактуры.
Моосъ, К. А. и К°, въ Хорошѣ, Гродненской г.
Нарвской льнопрядильной мануфактуры товарищество.
Нарвской суконной мануфактуры товарищество (бывш. бар. Штиглицъ).
Невской бумагопрядильни Компанія, въ С.-Петербургѣ.
Нитше, Ф., подъ фирмою А. Г. Фидлера Наслѣдникъ, въ Одатовѣ.
Новой Костромской льняной мануфактуры товарищество.
Прохоровской трехгорной мануфактуры товарищество, въ Москвѣ.
Рабенека, Людвига, товарищество мануфактуръ.
Сапожникова, А. и В., въ Москвѣ.
Тверской мануфактуры товарищество, въ Твери.
Тимашевъ, М. и К°, въ Москвѣ.
Торитонъ, товарищество шерстяныхъ издѣлій, въ С.-Петербургѣ.
Товарищество тюлевой фабрики въ С.-Петербургѣ.
Унгернъ-Штернбергъ, К. и Э., товарищество Дагo-Кертельской суконной фабрики.
Цинцель, Э., товарищество ситценабивной мануфактуры, въ Москвѣ.
Цинтгофской суконной мануфактуры товарищество (бывшей Верхнихъ съ сыномъ).
Шейблера, К., акціонерное общество бумажныхъ мануфактуръ, въ Лодзи.
Шелковой мануфактуры товарищество, въ Москвѣ.
Шлиссельбургской ситценабивной мануфактуры товарищество.
Щаповы, П. и И., бр., въ Москвѣ.

III. Дипломами I разряда.

Главное интендантское управленіе.
Кронштадтскій канатный заводъ.
Техническій комитетъ главнаго интендантскаго управленія.

IV. Золотыми медалями.

Абарцумъ-Аруньянцъ, Шушинскаго у.
Адафузовскихъ фабрикъ и заводовъ, торгово-промышленное общество.
Аллаудъ Леонъ и К°, акціонерное общество, въ Лодзи.
Аноимное общество прядильнъ кокончаго отброса, въ Москвѣ.
Алексѣевы, М. и В., бр., Тамбовской губ.
Бабкевъ, К. А., въ Одатовѣ, Эриванской губ.
Балина, А. Я., товарищество мануфактуръ.
Барышникова, В., сыновей, товарищество Столбольской суконной фабрики.
Борстъ, А. Г., въ Згержѣ.

Биргсъ, Поссельтъ и К°, близъ Варшавы.
Бутюгинъ, К. И., въ Москвѣ.
Бѣлова, В. И., товарищество, въ Москвѣ.
Вазасское бумажно-мануфактурное акціонерное общество.
Ватрели, Ю. Ф., товарищество въ Москвѣ.
Высоковской мануфактуры товарищество.
Гандшинъ и Вирцъ, въ Москвѣ.
Гарелина, И. съ сыновьями, товарищество мануфактуръ, въ Иваново-Вознесенскѣ.
Гарелинъ, Н., съ сыновьями, въ Иваново-Вознесенскѣ.
Гельднеръ, Ф., въ Лодзи.
Гертигъ, А., въ Лодзи.
Гольмъ и К°, въ Ригѣ.
Гребнеръ, М., въ Митавѣ.
Грессаръ, Ю. В. и К°, въ Москвѣ.
Даниловская камвольная прядильня, товарищество въ Москвѣ.
Дербенева, Н. сыновей товарищество мануфактуръ, въ Иваново-Вознесенскѣ.
Десюрмонтъ, П., въ Лодзи.
Дороднова, Василія сыновей, Товарищество Яковлевской мануфактуры, Костромской губ., въ с. Яковловскомъ.
Елагина, Ф. сыновей, товарищество Богородской фабрики.
Елагинъ, Анисимъ, съ сыновьями, въ Богородскѣ,
Зильберштейна, М., акціонерное общество шерстяныхъ и бумажныхъ мануфактуръ, въ Лодзи.
Зимина, И. Н., товарищество Зуевской мануфактуры.
Іоновъ, Ф. С., въ Москвѣ.
Кенигъ, Л., младшій, въ С.-Петербургѣ.
Коноваловъ, И. А.
Конъ, М.
Лоренцъ, Густавъ, акціонерное общество въ Лодзи.
Лури, Л. и К°, товарищество Лодзинской ниточной мануфактуры.
Ляпины братья, Тамбовской губ.
Марксъ, Г., Бендеръ, М. и К°, въ Варшавѣ.
Московской красильной фабрики товарищество.
Московской кружевной фабрики товарищество.
Нечаева-Мальцева, Ю. С., товарищество Гусевской мануфактуры.
Новиковъ, А. Н., въ Иваново-Вознесенскѣ.
Норской мануфактуры товарищество.
Павловъ, С. П., въ Переяславлѣ-Залѣсскомъ.
Полякова, А. Я., товарищество Знаменской мануфактуры, Звенигородскаго у.
Русской мануфактуры ковровыхъ издѣлій товарищество.
Рыбакова, М., вдова и К°, въ Москвѣ.
Сапожникова, К. Н. наслѣдники, въ Клинцахъ.
Соловьева, О. Я., въ Харьковѣ.
Соловьевъ, П. А., въ Киржачѣ, Владимірской губерніи.
Спасо-Сѣтунской мануфактуры ковровыхъ издѣлій товарищество.
Третьяковъ и Мещеринъ, въ Москвѣ.
Фряновской шерстопрядильной мануфактуры товарищество, Богородскаго у.
Хлудова, товарищество Ярцевской мануфактуры бумажныхъ издѣлій.
Хуторевъ, Д. съ сыновьями, Московской губ.
Шибаева, Е. В.
Шленкеръ, Выджга и Вайеръ, въ Варшавѣ.
Шпиллера и Бѣльшовскаго, акціонерное общество шерстяныхъ мануфактуръ, въ Лодзи.
Ясюнинскихъ, В. Е. и А., товарищество мануфактуръ.

V. Дипломами II разряда.

Гюбнеръ, Т. Д., въ Симферополѣ.
Кавказская шелководственная станція, въ Тифлисѣ.
Училище для дочерей нижнихъ чиновъ Черноморскаго флота, въ Николаевѣ.
Херсонская губернская земская управа.
Шавровъ, Н. Н., въ Тифлисѣ.

VI. Серебряными медалями.

Абель, Ф. Ф., въ Лодзи.
Абрамова, Е., съ сыновьями, Костромской губ.
Адельхановъ, Г. и К°, въ Тифлисѣ.
Александровы, братья, Калужской губ.
Арросмита, Джемса, первая московская початочно-красильная фабрика.
Африканьянцъ, К. Ф.
Баксантъ и К°, Черниговской губ.
Балакины, братья.
Бильонъ, А., въ с. Ростокино.
Блязи, А. и К°, въ Варшавѣ.
Болотнова, А., съ сыномъ, въ Москвѣ.
Брунова, М., наслѣдники, Московской губ.
Бруновъ, П. Г., Московской губ.
Бузонъ, Луи, въ Москвѣ.
Бурылина, Д. Г., мануфактура бумажныхъ издѣлій, въ Иваново-Вознесенскѣ.
Витовой, П. съ сыновьями, товарищество мануфактуръ, Владимірской губ.
Вольфъ, Г. К., въ Згержѣ.
Воронина, И. А., акціонерное общество мануфактуръ, въ С.-Петербургѣ.
Вишвкинъ, Н. М., Богородскій у.
Гандуринъ, А. М., съ братьями, въ Иваново-Вознесенскѣ, Владимірской губ.
Гельднеръ, Ф., въ Лодзи.
Гильгендорфъ, И. И. и К°, въ Москвѣ.
Гладкова, В. В., г. Переяславль-Залѣсскій, Владимірской губ.
Грибанова, Я., сыновей, наслѣдниковъ, товарищество, Вологодской губ.
Дюфурмантель, Ф. и К°, въ Москвѣ.
Егеръ и Циглеръ, въ Варшавѣ.
Ермолина, М. И., въ Москвѣ.
Жевержеевъ, И. А., въ С.-Петербургѣ.
Жучкова, М. А., товарищество Воробьинской бумагокрутильной фабрики, въ Москвѣ.
Заглодинъ, Гр. И., Богородскій у.
Заглодины, братья, Богородскій у.
Зайцева, А., сыновья, Рязанской губ.
Зассъ, П. А., въ Переяславлѣ-Залѣсскомъ, Владимірской губ.
Зимины, И. М., П. Я. и Ф., торговый домъ, Московской губ.
Злоказовы, братья, въ Екатеринбургѣ.
Зыковъ, Ф. В., Богородскій у.
Ижвановы, Я. и П., Московской губ.
Каштановы, братья, Т., Л., В., въ Серпуховѣ.
Клейберъ, Ю., въ С.-Петербургѣ.
Кондрашева, С. Н., наслѣдница, въ Москвѣ.
Котова, Ѳ. съ сыномъ, въ Москвѣ.
Котовы, П. и Ѳ., въ Москвѣ.
Краузе, И. И., Богородскій у.
Кувшинниковъ, Н. И., съ сыновьями, въ Москвѣ.
Лебедева, Д. Н., С.-Петербургъ, джутовая мануфактура.
Ляндсбергъ, Г., въ Томашевѣ.
Маркаровы, братья, Московской губ.
Меленковской льняной мануфактуры товарищество.
Мельконовъ-Эзиковъ, въ Ростовѣ-на-Дону.
Миндовскаго, П. и Бакакина П., товарищество волжской мануфактуры.
Митрофаніевской мануфактуры товарищество, въ С.-Петербургѣ.
Моисъ-Теръ-Степаньянцъ, Елизаветпольской губ.
Муровской мануфактуры льняныхъ издѣлій товарищество.
Новиковъ, Егоровъ и К°, Московской губ. и у.
Окуловской мѣшечной фабрики товарищество.
Осиповъ, П., съ сыновьями и Копоневъ, Московской губ.
Пагосовъ-Теръ, О. О., Эриванской губ.
Паллуа, Женеве и К°, въ Москвѣ.
Пацуковъ, Г. И., Богородскій у.
Петренко, Е. М., въ Харьковѣ.
Пишъ, М., въ Томашовѣ.
Пусловскій, В., Гродненская губ.
Пфейферъ, М. Д. и сынъ, въ Москвѣ.
Разореновыхъ, бр. Ф. и А., товарищество Вичугскихъ мануфактуръ, Кинешемскаго у.
Разоренова, Г. и И. Кокорева, товарищество мануфактуръ, Костромской губ.
Рапацкій, Т. и К°, Варшавской губ. и у
Репиганъ, братья, въ Калишѣ.
Ризаевъ, Р., въ Ордубатѣ.
Садковской мануфактуры товарищество И. Демина, Московской губ.
Сакина, наслѣдники, близъ Ярославля.
Саксъ, С., въ Москвѣ.
Саркисовы, братья, Эриванской губ.
Сватекъ, Ф., въ Згержѣ.
Скирмунтъ, А. А., Минской губ., Пинскаго у.
Смирнова, А., сыновья, въ Нижнемъ-Новгородѣ.
Соколиковъ, Е. А., Богородскій у.
Соколиковы, И. В. и Ф., Богородскій у.
Соловьева, А. А., наслѣдница, г. Киржачъ, Владимірской губ.
Спасской бумагопрядильной и ткацкой мануфактуры товарищество, въ с. Смоленскомъ, въ С.-Петербургѣ.
Степановъ, Ф. С., въ Симбирскѣ.
Стешова, В. И., сыновья, въ Горбатовѣ.
Столяровъ, В., въ Лодзи.
Суратовъ, Ѳ. П., въ С.-Петербургѣ.
Таммерфорское льняно-мануфактурное акціонерное общество.
Тиль, Карлъ и К°, въ Москвѣ.
Федотовъ, Н. П., Владимірской губ., Покровскаго у.
Федотовъ, З. А. и К°.
Фокинъ, Н. А., въ Иваново-Вознесенскѣ, Владимірской губ.
Хишинъ, О. Г., въ Москвѣ.
Чаманскій, С., въ Лодзи.
Щербаковой, А., съ сыновьями, товарищество мануфактуръ льняныхъ издѣлій, Владимірской губ.
Штефкъ, К. и А. и А. Мироновъ, въ с. Павловскомъ.
Эйкертъ; В., Рига-Гравенгофъ.
Юрьевецкой льнопрядильной мануфактуры товарищество.

VII. Дипломомъ III разряда.

Ивановъ, П. В., въ Тифлисѣ.

VIII. Бронзовыми медалями.

Акчуриныхъ, товарищество Старо-Тимошкинской суконной мануфактуры.
Акчурина, Темирбулата, торгово-промышленное товарищество.
Алафузовской Нижнетроицкой суконной фабрики общество.
Алимовъ, С. А., Покровскій у., Владимірской губ.
Андроніевской ниточной мануфактуры товарищество, въ Москвѣ.
Бари, И. Л., акціонерное общество бумажныхъ мануфактуръ.
Бартке, К., въ Томашовѣ.
Барухъ, В., въ Лодзи.
Беннихъ, К., въ Лодзи.
Биндеръ и Длугошевскій, въ Згержѣ.
Брейдшнейдеръ, Б. и К°, г. Згержъ, Петроковской губ.
Брюхановъ, К. А., въ Нерехтѣ.
Бычкова, П. И., наслѣдники, въ Ярославлѣ.
Ганинъ, Д. М., Богородскаго у.
Гейеръ, Г., въ Лодзи.
Генчке, Г. Г., въ Москвѣ.
Глинка-Янчевскій, бывшій Никифорова.
Голдыревъ, П. О., Пермской губ.
Городовъ, Я. В., Владимірской губ.
Гранатъ, А. Н., въ Москвѣ.
Гроссмана, Ф. Г., ленточная фабрика, въ Москвѣ.
Гроссмана, Э. Г., фитильная фабрика, въ Москвѣ.
Гущинъ, Г. Д., съ сыновьями, ст. Дрезна, Московско-Нижегородской ж. д.
Дербеневъ, П. Т., Ковровскій у., Владимірской губ.
Епифановъ, К. Е., въ С.-Петербургѣ.
Зальцманъ, М. М., въ Варшавѣ.
Зылевъ. Н. П., въ Сарапулѣ.
Іоссельсонъ, Н. В., въ Москвѣ.
Каблучковъ, І. И., въ Москвѣ.
Казанцевъ, И. Н., Богородскаго у., Московской губ.
Калашевы, Н. Д. и С. И.
Коликовъ, Ѳ. Ѳ., въ Москвѣ.
Константиновъ, М. Т., въ Москвѣ.
Коріевъ, Маула.
Кретова, Д. Л., Оренбургской губ.
Кржимускій и Вольфинъ, въ Варшавѣ.
Кузьминъ, Д. Е., въ Коломнѣ.
Лошкарева, Д. С., въ Оренбургѣ.
Лукинъ, Е. Н., Московской губ.
Люркенсъ, В., въ Лодзи.
Максумбаевъ.
Маргулесъ, Ф., въ Згержѣ.
Машковскій, И., съ сыновьями, въ Клинцахъ.
Мельхеръ и Гроссманъ, въ Томашовѣ.
Мназаканьянцъ, братья А. и С.
Мухамедовъ, М. А. Иса.
Овсянниковыхъ, братьевъ и А. Ганшина, фабрично-торговое товарищество, въ Юрьевѣ.
Петровъ и Щеголевъ, Московской губ. и у.
Пруссакъ, О., въ Лодзи.
Рагоза, В. Я., Тамбовской губ. и у.
Рафаяловъ, М. М.
Ростовской льняной мануфактуры товарищество.
Рузевичъ, С., въ Новорадомскѣ.
Рындинъ, И. Е., Черниговской губ., г. Кролевецъ.
Савельевъ, М. А., Богородскаго у.
Общество перваго русскаго химическаго хлопкоочистительнаго завода, въ С.-Петербургѣ.
Спиринъ, С. А., въ Горбатовѣ.
Триллингъ и сынъ, въ Бѣлостокѣ.
Тряпкинъ, Г. Ф., Богородскаго у., Московской губ.
Уѣдиновъ, М. съ сыновьями, Владимірской губ., Александровскаго у.
Чадинъ, Я. Н., Богородскаго у.
Швецовъ, С. М. и К°, Суздальскаго у., Владимірской губ.
Шишовъ, Н., П. Горбуновъ и К°, Богородскаго у.
Шустровъ, М. А., въ Москвѣ.
Эристъ, А., въ Згержѣ.
Южно-Россійское товарищество пеньковой и канатной промышленности.

IX. Дипломами IV разряда.

Ахметовское училище, Тифлисской губ.
Тимашевское училище, Кубанской обл.

X. Похвальными отзывами.

Азимова, М. М., наслѣдники, въ Казани.
Аліевъ, Анна-Хаджи, Асхабадскій у.
Балтійской холщевой мануфактуры Компанія.
Бохановъ, З., Терской обл., ст. Прохладная.
Брицманъ, А. А., въ Томашовѣ.
Бѣлоусовъ, Я., въ Варшавѣ.
Варавва, П. Ф., въ С.-Петербургѣ.
Дурнѣевой, М. А., наслѣдники.
Емельянова, М. С., наслѣдники, въ Муромѣ.
Еремпнъ, В. А., въ с. Павловѣ.
Иродовъ, В. К., Ярославской губ.
Кажлаевъ, Д., Дагестанской обл.
Карпова, М. А., въ С.-Петербургѣ.
Ковинъ, П. С., Пермской губ., Кунгурскаго у.
Копѣйкинъ, И. П., Нижегородской губ.
Краузе, И. И., въ Ташкентѣ.
Кроненбергъ, Л., въ Бѣлостокѣ.

Кудряевъ, И. М., въ С.-Петербургѣ.
Ландау, В. М., въ Томашовѣ.
Леви, А. Г., въ Нижнемъ-Новгородѣ.
Любовъ, А. П., Терская обл., ст. Прохладная.
Максимовъ, В. Е., Нижегородской губ.
Монаховъ, И. А., въ Ардатовѣ.
Мосѣевъ, М. А., въ Горбатовѣ.
Никитинъ, А. И., Ставропольской губ., с. Ново-Заведенное.
Павлюченко, О.
Пахомовъ, В. М.
Пехникъ, С. Я., въ Томашовѣ.
Полежаевъ, П. М., Калужской губ., Боровскаго у.
Поповъ, И. С., въ с. Тайковѣ.
Рогожинъ, Т. П., Терская обл., ст. Червленная.
Сагировъ, Х. К. съ сыновьями, въ Ростовѣ.
Сакинъ, Н. И., Ярославской губ.
Сафаровъ, Саминъ-Гаджи, въ Елизаветполѣ.
Соколовъ, Н., съ сыновьями, Московской губ.
Тацкова, Т., Кутаисской губ.
Телешовъ, С, Д., въ Москвѣ.
Тороевъ, Серонъ, въ Шемахѣ.
Трофименко, Я. К., въ Харьковѣ.
Умнова, А. А., въ Оренбургѣ.
Утямышева и К°, товарищество Казанской мануфактуры.
Фингерманъ, Р. И., Терская обл., ст. Павлодаевская.
Холинъ, П. И., въ С.-Петербургѣ.
Цаузмеръ, О. Э.
Чайлоховъ, П. М., въ Нахичевани.
Шатровъ, Н. Я., въ Симбирскѣ.
Шереръ, Ф. И., священникъ, Симферопольскаго у., ст. Зуя.
Юнусовъ, Камиль, Асхабадскаго у.
Ясашновъ, М. Ѳ., въ Москвѣ.

По отдѣлу IX.

(Фабрично-заводскій и фабрично-ремесленный).

I. Правомъ изображенія Государственнаго герба.

Азиберъ, Ф. С., въ С.-Петербургѣ.
Александровское Товарищество, за Одесскій заводъ.
Арбатскіе, Н. и С., въ Москвѣ.
«Баварія», пивоваренное общество, въ С.-Петербургѣ.
Балашова, Е. А., за Марьинскій заводъ, въ Городищѣ, Кіевской губ.
Баташева, В. С., наслѣдники, въ Тулѣ.
Бауэрфейндъ, А., въ Варшавѣ.
Башкировъ, М. Е., въ Нижнемъ-Новгородѣ.
Башкировъ, Н. Е., въ Нижнемъ-Новгородѣ.
Башкировъ, Я. Е., въ Нижнемъ-Новгородѣ.
«Борманъ, Жоржъ», товарищество, въ С.-Петербургѣ.
Брокаръ и К°, въ Москвѣ.
Бугровъ, Н. А., въ Нижнемъ-Новгородѣ.
Веге, Г. И., за Киновѣевскій ультрамариновый заводъ, въ С.-Петербургѣ.
Вейнштейнъ, Эм. и сыновья, въ Одессѣ.
Вейсъ, Г. К., въ С.-Петербургѣ.
Вильмсъ, товарищество, Таврической губ.
Гантке, Б., общество металлическихъ заводовъ, въ Варшавѣ.
Гилленшмидтъ, Стандершельдъ и Шекаразинъ, въ Тулѣ.
Голицынъ, Л. С., князь, въ Судакѣ, Таврическая губ.
Дунаевъ, И. Н., фирма «Балканская Звѣзда», въ Ярославлѣ (за производство махорки).
Жемочкина, М., съ сыновьями, Товарищество, въ Москвѣ.
Жукова, А. М., Торговый домъ, въ С.-Петербургѣ.
Карпѣевъ, Горшановъ и К°, за Шаболовскій заводъ, въ Москвѣ.
Костеобжигательныхъ заводовъ и выдѣлки изъ кожи другихъ продуктовъ Общество, въ С.-Петербургѣ.
Кротовъ, Е. С., въ Москвѣ.
Ланинъ, Н. П., въ Москвѣ (за фруктовыя воды).
Любимовъ, Сольвэ и К°, въ Пермской и Екатеринбургской губ.
Лютеръ, А. М., въ Ревелѣ.
Михайловъ, А. М., въ Москвѣ.
«Новая Баварія», Общество пиво-медовареннаго вода, въ С.-Петербургѣ.
Норблинъ, братья Бухъ и Вернеръ, акціонерное Общество металлическихъ фабрикъ, въ Варшавѣ.
Оловянишниковъ, И. П., фирма П. И. Оловянишникова, въ Ярославлѣ.
Оссовецкаго, И. С., Товарищество, въ Москвѣ.
Остремъ, Бр., въ Улеаборгѣ.
Попова, М., въ С.-Петербургѣ.
Рижскихъ писчебумажныхъ фабрикъ акціонерная компанія.
Ритингъ, И. и К°, въ С.-Петербургѣ.
Русское Общество для выдѣлки и продажи пороха, въ С.-Петербургѣ.
Русскихъ паровыхъ маслобоенъ Товарищество, въ С.-Петербургѣ.
Самгинъ, С. Д., въ Москвѣ.
С.-Петербургское производство обуви Товарищество.
Струкъ, Н. Н., въ С.-Петербургѣ.
Сѣверное Стекольное Промышленное Общество.
Тиль, Карлъ и К° въ Москвѣ
Фрезе и К°, въ С.-Петербургѣ.
Шленкеръ, К. К., Кіевской губ.
Шмидтъ, бр., въ Саратовѣ.
Шмидтъ, К. Х., Товарищество Рижской маслобойни.
Южно-Русскаго кожевеннаго производства Товарищество въ Одессѣ.
«Эйнемъ», Товарищество въ Москвѣ.

II. Повтореніемъ права изображенія Государственнаго герба.

«Абрикосова, А. И., сыновей» Товарищество въ Москвѣ.
Бобринскіе, В. А. и Л., графы, за Смѣлянскій заводъ.
Богдановъ и К°, товарищество, въ С.-Петербургѣ.
Брусницынъ, Н. М., съ сыновьями, въ С.-Петербургѣ.
Варыпаевъ, Ф. М., въ с. Павловѣ, Нижегородской г.
Вольфшмидтъ, А., въ Ригѣ (заводочное производство).
«Вулканъ», общество, въ Варшавѣ.
Говарда, В., троицко-кондоровская писчебумажная фабрика въ Москвѣ.
Гордличка, И., подъ фирмою: «Чехи», Сѣдлецкая губ., Гарволинскій у.
Дитятковское товарищество писчебумажныхъ фабрикъ, въ Кіевѣ.
Завьяловыхъ, Л. и А., товарищество, въ с. Ворсмѣ, Нижегородской губ.
Калинкинскаго пивовареннаго завода, товарищество, въ С.-Петербургѣ.
Кольчугина, товарищество латуннаго и мѣднопрокатнаго завода, Владимірской губ., Юрьевскаго у.
Кондратова, Д. Д., наслѣдники, Владимірской г.
Крестовниковыхъ, братьевъ, фабрично-торговое товарищество, Москва.
«Кригсманъ, А.», В. Штурца, въ Ригѣ.
Кузнецова, М. С., товарищество.
Кушнаревъ, А. С., въ Ростовѣ.
«Ландринъ Георгій», торговый домъ, въ С.-Петербургѣ.
Лепешкина, Н. В., сыновей, торговый домъ, въ Москвѣ.
Мальцевскихъ заводовъ акціонерное общество.
Мамонтовыхъ, братьевъ А. и Н., товарищество, въ Москвѣ.
Невское стеариновое товарищество, въ С.-Петербургѣ.
Нечаевъ-Мальцевъ, Ю. С., во Владимірѣ.
Нобель, братьевъ, товарищество, въ С.-Петербургѣ.
Оболенскій, А. Д., князь Пензенской губ, Городищенскаго у.
Паскевича, князя, добружская писчебумажная фабрика. Могилевской губ., ст. Добрушъ.
Петровъ, В. Е., въ С.-Петербургѣ.
Понизовкина, Н., сыновья, торговый домъ, въ Ярославлѣ.
Поповы, братья К. и С., въ Москвѣ.
Пфейфферъ, братья, въ Варшавѣ.
Рабенекъ, Людвигъ, товарищество, въ Москвѣ.
Ралле, А. и К°, въ Москвѣ.
Розенкранцъ, общество мѣднопрокатнаго и трубнаго завода, въ С.-Петербургѣ.
Россійско-Американской резиновой мануфактуры товарищество въ С.-Петербургѣ.
Рыловникова, сыновья, торговый домъ.
Сеньковскій, А. А., въ Москвѣ.
Ситновъ, Г. Ф., съ сыновьями, въ Москвѣ.
Смирнова, П. А., товарищество, въ Москвѣ.
«Сочевка», общество писчебумажной фабрики, въ Варшавѣ.
Темлеръ и Шведе, общество кожевеннаго завода, въ Варшавѣ.
Тентелевскаго химическаго завода товарищество, въ С.-Петербургѣ.
«Тервакоски», акціонерное общество, Тавастгустская губ.
Трехгорное пивоваренное товарищество, въ Москвѣ.
Ушкова, П. К. и К°, оварищество химическихъ заводовъ, въ Елабугѣ.
Финляндскій, П. Н., въ Москвѣ.
Харитоненко, И. Г., съ сыномъ, за Павловскій заводъ.
Шибаевъ, С. М. и К°, въ Москвѣ.

III. Дипломами I разряда.

Бумажная фабрика при экспедиціи заготовленія Государственныхъ бумагъ, въ С.-Петербургѣ.
Главное Управленіе Удѣловъ.

IV. Золотыми медалями.

Адельхановъ, Г. Г., въ Тифлисѣ.
Акопова, Теръ, варинскіе техно-химическіе заводы, Нижегородской губ., Балахнинскаго у.
Алафузовскихъ фабрикъ и заводовъ торгово-промышленное общество, въ Казани.
Аленчиковъ, И. и Н. Зиминъ, Владимірской губ.
Александрова, И. В., наслѣдники, въ Казани.
Антоновъ, А. А., въ Москвѣ.
Астра, въ С.-Петербургѣ.
Баташовы, А. и И., въ Тулѣ.
Бегровъ, И. И., въ С.-Петербургѣ.
Бекманъ, и К°, въ С.-Петербургѣ.
«Блигкенъ и Робинсонъ», торговый домъ, въ С.-Петербургѣ.
Блиновы, братья, въ Нижнемъ-Новгородѣ.
Болотинъ, Д. В., въ Нижнемъ-Волочкѣ.
Боткиныхъ, товарищество ново-товолжанскаго свекло-сахарнаго завода.
Борель, Э. И.; въ Саратовѣ.
Брохисъ, Н. И. и сынъ, въ Варшавѣ.
Бубнова, И. В., сыновья, въ Москвѣ.
Бурловъ, Я. А., въ Вологдѣ.
«Валкіакоски», акціонерное общество, Тавастгустской губ.
Вахтеръ, К. и К°, въ г. Боровичахъ, Новгородской губ.
Вахрамѣевъ, Д. Е., въ Ярославлѣ.
Вахрамѣева, Н. А., наслѣдники, въ Ярославлѣ.
Вахрамѣевъ, И. А., въ Ярославлѣ.
Винтеръ, Ф., въ С.-Петербургѣ.
Винодѣлія товарищество, въ Одессѣ.
Виннеръ, Б. И., въ С.-Петербургѣ.
Воронцовы, братья, въ Тулѣ.
Воронцовъ-Дашковъ, И. И., графъ.
Гивартовское акціонерное общество въ Москвѣ.
«Гличъ, И. К., наслѣдники», торговый домъ, Сарепта, Саратовской губ.
«Гнивань», товарищество песочно-рафинаднаго завода.
Годзіевъ, Л. З., въ С.-Петербургѣ.
Гудьдшинскій, съ сыновьями, въ Сосновицахъ.
Гутхейль, Ф. А., фирма бр. Бухъ, въ С.-Петербургѣ.
Даниловское товарищество сахаро-рафинаднаго завода, Московской губ. и у.
Дегтяревъ, М. А., въ Нижнемъ-Новгородѣ.
Долгорукая, О. П., княгиня.
Доманскіе, братья, въ Люблинѣ.
Дютуа, П. и К°, въ Кіевѣ.
Дютфуа, А., въ Москвѣ.
Евсѣевъ, А. И., въ Москвѣ.
Елицеръ, бр. М. и И., въ Ростовѣ.
Жигулевскаго пивовареннаго завода товарищество, въ Самарѣ.
«Ингеройсъ», въ Финляндіи.
Іогансонъ, А. А., въ С.-Петербургѣ.
Іевлевъ, А. и Л. Н. Виноградовъ, въ Москвѣ.
Каспійско-Черноморское нефтепромышленное общество.
Кальпикскаго песочно-сахарнаго завода товарищество, Кіевской губ., Липов. у.
Калашниковскій пиво-медоваренный заводъ, въ С.-Петербургѣ.
Келеръ и Кенигъ, въ Москвѣ.
Келеръ и К°, товарищество, въ Москвѣ.
Кирхнеръ, О. Ф., въ С.-Петербургѣ.
Киселевскихъ свеклосахарнаго и рафинаднаго завода товарищество.
Кіевской паровой мукомольной мельницы общество, въ Кіевѣ.
Кольчугинъ, А. Г., Владимірской губ., Покровскаго у.
Колобовъ и Бобровъ, въ С.-Петербургѣ.
Конъ, Я. и І., товарищество, въ Новорадомскѣ.
Копѣйкинъ-Серебряковъ, Архипъ, въ Москвѣ.
Коплевы, бр.
Корюковское товарищество, Черниговской губ.
Краузе, братья, въ Варшавѣ.
Крыловы, братья, въ Москвѣ.
Кувшинова, М. Г., писчебум.-фабрично-пром. товарищество, Тверская губ., Новоторжскій у.
Лаврова, А. С., товарищество гатчинскаго завода въ Гатчинѣ.
Лапшина, В. А., спичечная фабрика «Ираида», Новгородской губ. и уѣзда.
Левисонъ, В. Б., въ Москвѣ.
Лейтнеръ, А., въ Ригѣ.
Лещинская, М. М., въ г. Сумахъ.
Майеръ, В., вдовы съ сыномъ, химическій заводъ, нынѣ товарищество, въ Ревелѣ.
Мамонтовыхъ, бр. А. и Н., товарищество, въ Москвѣ.
Марьинское товарищество винокуреннаго и водочнаго завода, въ Москвѣ.
Мессонье, Кюнеманъ, Бодэ и К°, заводъ, въ С.-Петербургѣ.
Мельниковъ, Г. С., Самарской губ.
Мейзе, Т., въ С.-Петербургѣ.
Мирковское акціонерное общество писчебумажныхъ фабрикъ, въ Варшавѣ.
Московское товарищество сахаро-рафинаднаго завода.
Моховъ, И. И., въ Москвѣ.
Небе, К. и Х., въ С.-Петербургѣ.
Невскій химическій заводъ, въ С.-Петербургѣ.
Оффенбахеръ, бр. В. и О., въ С.-Петербургѣ.

Паллизена, Г., писчебумажная фабрика, акціонерное общество, въ С.-Петербургѣ.
Парамоновъ, въ Ростовѣ.
Пасбурга, В. И., писчеб. фабр. товарищество, ст. Окуловка, Николаевской ж. д.
Пашковъ, В. А., въ г. Стерлитамакѣ.
Перлова, С. В., торговый домъ, въ Москвѣ.
Питкарантское акціонерное общество, въ Финляндіи, Питкаранда.
Пиленко, Д. А.
Плятеръ-Зибергъ, И. Г., графъ, Витебской губ., Двинскаго у.
Поповой, М. А., вдовы преемниковъ товарищество, въ Москвѣ.
Поссель, заводъ, въ С.-Петербургѣ и Вилейкѣ.
«Проводникъ», товарищество русско-французскихъ заводовъ резиноваго, гуттаперчеваго и телеграфнаго производствъ, въ Ригѣ.
Прокофьевъ, С. А., въ Москвѣ.
Пульсъ, Ф., подъ фирмою «Непросъ», въ Варшавѣ.
Реддавей, Ф. и К°, товарищество, въ Москвѣ.
Редлихъ, въ Москвѣ.
Рижской проволочной промышленности акціонерное общество, въ Ригѣ.
Риксъ, Г., въ С.-Петербургѣ.
Русско-американскаго нефтяного производства товарищество, Московской губерніи и уѣзда.
Саатчи и Мангуби, въ С.-Петербургѣ.
Сараджевъ, Д. Е., въ Тифлисѣ.
Свиридовъ, Н. И., въ Москвѣ.
Сергѣева, П. В., торгово-промышленное товарищество, Пензенской губ. и уѣзда.
Селивановъ, А. П., Ярославской губ.
Симоновъ, И. И., въ Екатеринбургѣ.
«Сіу, А. и К°», торговый домъ въ Москвѣ (за парфюмерное и косметическое производство).
«Сіу, А. и К°», торговый домъ, въ Москвѣ (за кондитерскія издѣлія и печенія).
Скворцова, Ивана, сыновья, въ Москвѣ.
«Слонъ», первый россійскій заводъ для обработки риса и производства крахмала.
С.-Петербургская химическая лабораторія.
Списсъ, Людвигъ и сынъ, въ Варшавѣ.
Столяровъ, В. В., въ Москвѣ.
Стрицкій-фонъ, Хр. К., въ Ригѣ.
Талдыкинъ, Н. И., въ Ельцѣ.
Терещенко, Н. А., Курской губ.
Терещенко, Н. Л., Курской губ.
Терещенко, бр.
Тихомировъ, Е. П., въ Романово-Борисоглѣбскѣ.
Тонетъ, братья, въ Новорадомскѣ.
Тупицыныхъ, А. и В., фосфорный заводъ въ Перми.
Фарбверке, акціонерное общество, въ Москвѣ.
Фиреке и Лейтке, въ Ригѣ.
Французской ваксы генеральное общество въ Москвѣ.
Фрейдбергъ, Н.. въ С.-Петербургѣ и Москвѣ.
Фрейбергъ, Н. Г., въ С.-Петербургѣ.
Фрейберга, А. К., фирма «Августъ Лира», въ Ригѣ.
Хамовническаго пиво-медовареннаго завода общество, въ Москвѣ.
Харитоненко, Н. М., въ г. Сумахъ.
Харьковскаго сахаро-рафинаднаго завода товарищество, въ Харьковѣ.
Циммерманъ, Р. Р., въ Москвѣ.
Черкасскаго сахаро-рафинаднаго завода товарищество, въ г. Черкасахъ.
Черникинъ, Н. И., въ Ельцѣ.
Чумакова сыновей, торговый домъ, въ Костромѣ.
Шапошниковъ, А. Н., въ С.-Петербургѣ.
Шварцкопфъ, А. и К°, въ Москвѣ.
Шерешевскій, I. А., въ Гродно.
Ширмеръ, Т. И., въ Москвѣ.
Шлее, Г., въ Лодзи.
Шмейль, Ю. А., въ Москвѣ.
Штейнгель, М. В., баронъ, въ Кіевѣ.
Шустова, Н. Л., сыновья, въ Москвѣ.
Щетинкинъ, П. В., въ Казани.
Энгбертсъ, Л., подъ фирмою «Карльсонъ», въ С.-Петербургѣ.
Эссенъ, Я. К., въ Ригѣ.

V. Дипломами II разряда.

Императорскій Никитскій садъ.
Интендантское Управленіе Военнаго Министерства.
Домъ трудолюбія Рукавишниковыхъ, въ Нижнемъ-Новгородѣ.
Главное Управленіе Удѣловъ.

VI. Серебряными медалями.

Адлеръ, Сам., въ Жаковицахъ.
Александрова, И. В., наслѣдники, Вятской губ.
Александровъ, А. В., въ селѣ Богородскомъ.
Альбуминовый кровяной заводъ въ С.-Петербургѣ и Москвѣ.
Анашкинъ, Я., въ Одессѣ.
Араповъ, И. Я., ст. Арапова, Козлово-Курской жел. дор.
Аристовъ, И. Я., въ Костромѣ.
Арнсъ, Э. и К°, въ Одессѣ.
теръ-Арутиновъ, Н. А., въ Владикавказѣ.
Асланиди, Гр., въ Ростовѣ-на-Дону.
Аѳанасьевъ, П. Сыновья, Владимірской губ.
Ахтырскихъ мельницъ товарищество, Харьковской губ.
Бабушкинъ, В. Я., съ бр., въ Москвѣ.
Бакунинъ, Н. А., въ Москвѣ.
Балашевы, бр., М. Г. и Н., въ Москвѣ.
Балашовъ, Н. П., ст. Рахны, Подольской губ.
Банинъ, А. Н., въ с. Павловѣ.
Барановъ, И. А., въ Кубанской области.
Баташевъ, Н. И., въ Тулѣ.
Бебешина, Е. Г., въ Арзамасѣ.
Беклемишевъ, Н. А., Рязанской губ.
Бекуновъ, А. Н., въ Астрахани.
Берендтъ и К°, въ Либавѣ.
Бернштейнъ, I. и В., бр., въ Варшавѣ.
Бессонъ, Г. И., въ С.-Петербургѣ.
Бланкенгагенъ, О. Г., ст. Гинценбергъ, Лифляндской губ.
Блуменбергъ, О., въ Варшавѣ.
Богдановъ, А. П., въ Москвѣ.
Богословскіе химическіе заводы
Богомоловы, бр., въ Москвѣ.
Болоболинъ, И. И., въ Ржевѣ.
Брабецъ, Э. I., въ Москвѣ.
Браницкая, М. Е., Кіевской губ. (за Саливановскій и Ольшанскій заводы).
Бремли, бр., въ С.-Петербургѣ.
Брыкчинскій, С. С., Черниговской губ.
Буковскій, въ Вильно (за медъ).
Бурасъ, П. и К°, въ Харьковѣ.
Буркгардтъ, О. Ф., въ С.-Петербургѣ.
Бутиковъ, Н. Е., въ с. Великанъ.
Бѣлолипецкая, К. П., съ Сыновьями, въ Тулѣ.
Бѣляевъ, О. А., въ Харьковѣ.
Ваагъ, А. Е., съ Сыновьями, посадъ Дубовка, Саратовской губ.
Варшавское общество для очистки спирта.
Варшавское товарищество технической разработки лѣсныхъ произведеній.
Васильевы, И. А. и М., бр., въ С.-Петербургѣ.
Васильевъ, С. В., въ С.-Петербургѣ.
Васильевъ, Т. М., въ Москвѣ.
Веберъ, Дене и К°, въ Варшавѣ.
Вегнеръ, I., въ Варшавѣ.
Вейсъ, К. А., фирма «Старръ и К°», въ Ригѣ.
Веллеръ, В. и К°, въ Москвѣ.
Вешицкій, М., въ Варшавѣ.
Вешкурцева, А. С. (фирма Ростмановъ), въ Кронштадтѣ.
Викандеръ и Ларсонъ, въ Либавѣ.
Вилденбергъ, Р., въ Аренсбургѣ.
Винель и К°, въ С.-Петербургѣ.
Виссаръ, Л., въ Ригѣ.
Власянецъ, Ав. Ар., въ Баку.
Войцехова, акціонерное общество, въ С.-Петербургѣ.
«Волкъ, Г. и К°», въ Москвѣ.
Вольфшмидтъ, А., въ Ригѣ (за прессованныя дрожжи).
Воронинъ, В. и сынъ, въ Царицынѣ.
Вульфъ, А. И., въ Москвѣ.
Высоцкій, А. И., въ С.-Петербургѣ.
Вѣсовщиковъ, Ф. Ф., въ Нижнемъ-Новгородѣ.
Габай, А. Ю., въ Москвѣ.
Габербушъ и Шиле, въ Варшавѣ.
Гагенъ и Сольдани, въ Либавѣ.
Галуновъ, А. И., въ С.-Петербургѣ.
Галѣевъ, М. И., въ Казани.
Гартманъ, В., въ Ригѣ.
Гелингъ, Ф. И. и К°, въ Ригѣ.
«Генеръ и К°», товарищество, въ Москвѣ.
Гермингаузъ и Форманъ, въ Ригѣ.
Гессе, К. В., въ Ригѣ
Гефлингеръ, А. Э., въ Ригѣ.
Гибнеръ, Р., въ С.-Петербургѣ.
Гласъ и Кретингенъ, въ Баку.
Гончаровъ, Д. Д., Калужской губ.
Горожанина, М. И., товарищество, въ Москвѣ.
Граве, О. К., ст. Окуловка, Николаевской ж. д.
Гребнеръ, М., въ Митавѣ.
Грязовъ, Д. И., Тверской губ.
Грюнвальдъ, О. В., въ Ревелѣ.
Губонинъ, П. I., въ Москвѣ.
Гурскій и Муравскій, Варшавской губ.
Девріенъ, Г. В., въ Казани.
Фонъ-Дервизъ, П. П., въ С.-Петербургѣ.
Джигитъ, братья, въ Екатеринославѣ.
Дитмаръ, Р., въ Варшавѣ.
Дмитріевъ, Е., и Магницкая, Е. (фирма А. Е. Егорова), въ Казани.
Дмитріева, Н. В., наслѣдники, въ Москвѣ.
Долгорукая, княгиня, въ Тамбовской губ.
Дроздовскій пивоваренный заводъ (фирма сыновья Франца Лютославскаго) Ломжинской губ. и у.
Дубовъ, Ф. П., въ Пошехоньѣ.
Емельяновъ, Д. Е., въ Москвѣ.
Еремины, братья, въ Варшавѣ.
Ермолаевъ, А. Ф., въ Нижнемъ-Новгородѣ.
Желтова, М. И., съ сыномъ, въ с. Богородскомъ.
Жемочкинъ, К. М., въ Москвѣ.
Жемочкинъ, И. П., въ Москвѣ.
Жесель, А., въ С.-Петербургѣ.
Забнинъ, С. И. (Таврич. губ., Ялт. у.).
Заргарьянцъ, А., Вартарьянцъ, Ф. и К°, въ Тифлисѣ.
Зебергъ, А. Д., въ Туккумѣ.
Зецеръ и Вернеръ, въ Варшавѣ.
Износковъ, Зуккау и К°, общество «Славянинъ», Нижній-Новгородъ.
Инберъ, Л., въ Одессѣ.
Іонъ, И., въ С.-Петербургѣ.
Каверинъ, Е. П., Борисоглѣбскъ, Тамбовской губ.
Калашниковъ, Е. С., въ Рыбинскѣ.
Калашниковъ, П. П., въ Псковѣ.
Калининъ, П. П., въ Перми.
Калякинъ, Я. А., въ с. Павловѣ, Нижегородской губ.
Каменевъ, П. И., въ Ефремовѣ, Тульской губ.
Кангасъ, писчебумажн. фабр. въ Юваскули.
Кандыринъ, М. А., въ Москвѣ.
Карнацъ, В. Ф., въ Москвѣ.
Каршъ, Ѳ., въ Радомѣ.
Кацъ, И., въ Одессѣ.
Квитко, Вѣра Дм., въ Харьковѣ.
Кеменевъ, В. М., въ Саратовѣ.
Кенигъ, Л. Е., с. Тростянецъ, Харьковской губ. (за Тростянецкій заводъ).
Керковіусъ и К°, въ Ригѣ
Киббель, Г. Ф., въ Москвѣ.
Кингъ, I., въ С.-Петербургѣ.
Кирштенъ, Г. Г., въ С.-Петербургѣ.
Клюевъ, М. С., въ Липецкѣ.
Козловъ, И. А., въ с. Лиховѣ, Московской губ.
Кокушкинъ, П. А., въ Плессѣ, Костромской губ.
Калмаковы, братья, товарищество въ Тюмени.
Коновалова, И. Е., сыновья, Корчевскаго у., Тверской губ.
Корниловъ, Н. М., въ Ярославлѣ.
Коровкины, братья, С. и И., въ Калязинѣ.
Кохъ, Э. И., въ Ригѣ.
Кравчинскій, Р. П., въ Житомірѣ.
Крейтцъ, А., въ С.-Петербургѣ.
Кристи, Г. И., въ Москвѣ.
Крутовскій, А. Е., въ Москвѣ.
Кулинаръ (фирма), въ С.-Петербургѣ.
Кунцъ, О. М., въ Гродно.
Курдюмова, И. С., наслѣдники, Конотопъ, Черниговской губ. (за Николаевскій заводъ).
Курженковы, братья П. М. и И., Новгородской губерніи.
Курмаковъ, Л. Н. (наслѣдница Бакулева), въ Слободскомъ.
Кюнъ, Н. Ф., въ С.-Петербургѣ.
Ландратъ, К. П., въ С.-Петербургѣ.
Ланинъ, Н. П., въ Москвѣ (за шипучія вина).
Лаптевъ, И. съ сыновьями, въ Вяткѣ.
Лаптевъ, М. Д., въ Вяткѣ.
Лебедевъ, А. А., Балахна, Нижегородской губ.
Либавское общество производства линолеума въ Либавѣ.
Линскій, И. Е., въ Вильнѣ.
Лихачева, М. И., въ С.-Петербургѣ.
Лицъ и Грундманъ, въ Ригѣ.
Локке, Г. Ѳ., въ Казани.
Макаровъ, П. М., въ С.-Петербургѣ.
Малеръ, Э. и К°, въ Москвѣ.
Мандль, М. и И., въ Москвѣ.
Марковъ, В. Ф., въ Богородскомъ.
Марковъ, И. Ф., въ Богородскомъ.
Марксъ, Людвигъ, въ С.-Петербургѣ.
Мартышкинъ, Е. Ф. съ сыновьями, въ Пензѣ.
Махаринецкое товарищество въ Кіевѣ (за махаринецкій заводъ).
Мейеръ, К., въ С.-Петербургѣ.
Мейзель, Б. и сыновья, въ Ригѣ.
Мельниковъ, А., въ С.-Петербургѣ.
Миллеръ, К. Ад., въ С.-Петербургѣ.
Миллеръ, Р. Р., въ С.-Петербургѣ.
Михайловъ, В. М., Московской губ. и у.
Московское товарищество резиновой мануфактуры въ Москвѣ.
Мюллеръ, Ю., въ С.-Петербургѣ.
Мюръ, братья, и К°, въ Москвѣ.
Мяздриковъ, И. и М., въ Муромѣ.
Назаровъ, С. В., въ С.-Петербургѣ.
Невѣровъ, въ Тамбовской губ.
Новожиловъ, А. В., въ С.-Петербургѣ.
Носенковы, А. и С., братья, въ Москвѣ.
Нѣмчинскій, Л., въ С.-Петербургѣ.
Огановъ.
Оловянишниковы, П. И. съ сыновьми, торговый домъ, въ Ярославлѣ.
Оленичевъ, В. Д., съ сыновьями, Нижегородской губерніи.
Оренштейнъ, Б. М. и К°, въ Кременчугѣ.
Орловъ, М. Г., въ С.-Петербургѣ.
Паленъ, графъ (имѣніе Гроссъ Экау), Курляндской губ.
Пановъ, Я. В., и Ковалевъ, И. А., Нижегородской губ.
Панченко, И. С., въ Ростовѣ-на-Дону.
Панышевъ, И. С., Нижегородской губ.
Пенчулъ, М. Ѳ., въ Новороссійскѣ.
Первовы, братья, въ Пошехоньи.
Перестоlength, А. Л., въ Вяткѣ.
Пигитъ, И., подъ фирмою «Дукатъ».
Плюснинъ, П. А., Вятской губ.
Попова, С. О. и К°, въ Москвѣ.
Прейсъ, В. К., фирма «Прогрессъ», въ С.-Петербургѣ.
Пѣтуховы, Н. и П., братья, въ Москвѣ.
Пѣшехоновъ, Ѳ. Г., въ Сарапулѣ.
Рабенекъ, Францъ, товарищество, въ Москвѣ.

Рагозинъ, А. Е., въ С.-Петербургѣ.
Распоповъ, И. И., въ Вятской губ.
Растеряевъ, С. И., въ С.-Петербургѣ.
Ревельскаго спиртоочистительнаго завода товарищество.
Рейнгардъ, Ф. Ф., въ Москвѣ.
Ржевской писчебумажной фабрики, товарищество.
Роза, А., въ С.-Петербургѣ.
Ростовцевъ, Н. В., въ Ельцѣ.
Рязанцевъ, П. В., Вятской губ.
Сабельниковъ, В. В., въ Вязьмѣ.
Сабитовъ, М. Г., въ Казани.
Салазкинъ, С. Л., въ Касимовѣ.
Сановъ, М. И., фирма «Лаковъ», въ С.-Петербургѣ.
Санники, товарищество (за Саннпкскій заводъ).
Сапуновъ, П. С., въ С.-Петербургѣ.
Серебряковъ-Копѣйкинъ, А., въ Москвѣ.
Серебряковъ, Г. И., въ Кизлярѣ.
Серковскій, И. О., въ Варшавѣ.
Серлакіусъ, Г. А., Вазасской губ.
Синадино и К°, въ Одессѣ
Сіебломъ, К. Фр., въ Раумо (въ Финляндіи).
Скорняковъ, Д. М., въ Любимѣ, Ярославской губ.
Скороспѣховъ, Я. Ф., въ С.-Петербургѣ.
Смагинъ, Н. В., въ Сарапулѣ.
Смирновъ, А. Д., въ С.-Петербургѣ.
Смирнова, И. А. сыновья, въ Москвѣ.
Смировъ, М., въ Нижнемъ-Новгородѣ.
Соболевы, Ѳ. и А., братья, въ Москвѣ.
Согомоновы, братья, въ Тифлисѣ.
Соколовъ, А., въ Новочеркасскѣ.
Соколовъ, И. А., Рославльскаго у., Смоленской губерніи.
Солнышковъ, Н. С., Нижегородской губ.
Сосновицкая фабрика, ст. Сосновицы, Варшав.-Вѣнской ж. д.
Станки-Понтъ, въ Одессѣ.
Строгановъ, графъ, Г. С., Подольской губ.
Сумкина наслѣдниковъ писчебумажная фабрика, Велико-Устюжскаго у., Вологодской губ.
Сунцовы, В. и А., братья, въ Вяткѣ.
Сутаринпнъ, Е. (бывшій Краузе), въ Москвѣ.
Сутягинъ, М. Ѳ., въ Москвѣ.
Сутягинъ, П. Ѳ., въ Москвѣ.
Суховъ-Кобылинъ, А. В., ст. Скуратово, М.-Кур. жел. дор.
Сырневъ, С. А., и Шишковъ, въ Елабугѣ, Вятской губ.
Сѣдловъ, Л., Нижегородской губ.
Татузовъ и Яраловъ, во Владикавказѣ.
Таубе, барона, В. А. наслѣдники, въ С.-Петербургѣ.
Терещенко, Ф. А., наслѣдники (за Мартынов. Червонскій и Коровинецкій заводы).
Терещенко, Н. и Ф. А., въ Кіевѣ.
Тильмансъ, братья, въ Ковнѣ.
Тимофѣевскіе, братья, въ г. Крапивнѣ, Тульской губ.
Титовъ, В. Т., въ Москвѣ.
Токаревъ, Д. И., въ Ярославлѣ.
Токарева, Н. И., товарищество, въ Ростовѣ-на-Дону.
Токмаковъ и Молотковъ, въ Алуштѣ.
Тотинъ, И. А., въ С.-Петербургѣ.
Трампедахъ (фирма Ланковскій и Линкопъ), въ Митавѣ.
Трибель, Г. И., въ Житомірѣ.
Углицкихъ писчебумажныхъ фабрикъ компанія.
Управновъ, П. В., въ Москвѣ.
Ушверидзе, И. М., во Владикавказѣ.
Утенковъ, А. Е., въ с. Богородскомъ.
Федоровъ-Комовъ, И. Ѳ., въ С.-Петербургѣ.
Филатовъ, Д., въ Самаркандѣ.
Философовъ, В. А., Волж. хим. зав. въ Кинешмѣ.
Фирсовъ, П. Т., въ Москвѣ.
«Фискарсъ», Акціонерное общество, въ Финляндіи.
Фореръ, братья, въ С.-Петербургѣ.
Фофановъ, М. И., въ Слободскомъ, Вятской губ.
Фридбергъ, М., въ Варшавѣ.
Фроловъ, А. Л. и К°, въ С.-Петербургѣ.
Хаймовичъ, Г. А., въ С.-Петербургѣ.
Хохловъ, В. С., въ с. Богородскомъ, Нижегородской губ.
Хрѣновъ, съ сыновьями, Нижегородской губ.
Циммеръ, А. И., и Ковалевъ, А. П., въ Москвѣ.
Цукерваарь, Х. и сынъ, въ Варшавѣ.
Чаманскій, Л. и К°, Влоцлавскъ, Варшавской губ.
Чашинъ, Н. П., въ Ельцѣ.
Чернавская писчебумажная фабрика, Елецк. у.
Черновъ, Н. Д., Алушта, Таврической губ.
Чумаковъ, М. Н. сыновья, въ Костромѣ.
Шабаровъ, П. Н. и К°, въ Москвѣ.
Шабаровъ, Ст. Ив. и К°, въ Москвѣ.
Шапошникова, Е., наслѣдники, въ Киржачѣ, Владимірской губ.
Шелепина, А. П., наслѣдники, въ Вологдѣ.
Шелониной, М., и Зацкаго, П., товарищество въ Порховѣ.
Шиновъ, П. И., въ Романовѣ-Борисоглѣбскѣ.
Шитовъ, П. И., въ Москвѣ.
Шихабаловы, братья, въ Самарѣ.
Шкваркинъ, А. Н., въ Твери.
Шмаковъ, А. Ф., съ сыновьями, въ Ворсмѣ.
Шпигель, К., въ С.-Петербургѣ.
Штейнгель, баронъ, Кубанской обл.
Штендеръ, К., въ Москвѣ.
Штейнгель, баронъ, М. В., въ Кіевѣ.
Шулейкинъ, В. В. и Егоровъ, И. С., въ Москвѣ.
Шульцъ, Ф. В., въ Москвѣ.
Щербининъ, Г. М., во Владикавказѣ.
Щеткинъ, П. В., въ Павловѣ.
Эйлеръ и Пасторъ, товарищество, въ С.-Петербургѣ.
Эйльяшевъ, Ф., въ С.-Петербургѣ.
Эрмансъ и К°, въ Москвѣ.
Энріаджіянцъ, А. и А., въ Тифлисѣ.
Юрьевъ, В. Х., въ Оренбургѣ.
Янушкевичъ, Конрадъ и К°, въ Варшавѣ.

VII. Дипломами III разряда.

Гиль, Л. М.
Кубанскаго войска шорная мастерская.
Маріинская земледѣльческая школа въ Маріиновкѣ, Тамбовской губ.
Михайло-Антипино-Кирилловское сиротопитательный домъ въ Кунгурѣ.
Новочеркасская военно-ремесленная школа.
Ольшевичъ и Кернъ, въ Кіевѣ.
Оренбургская мастерская I отдѣла Казачьяго войска.
Уманская военная ремесленная школа.
Уральская войсковая мастерская.

VIII. Бронзовыми медалями.

Аболингъ, И. Я., въ С.-Петербургѣ.
Агафоновъ, П. А., Вятской губ., г. Слободской.
Агріевъ, А. А., въ Баку.
Айзиковичъ, К. Л., въ Одессѣ.
Альтманъ-Шнейдеровичъ, А. А., въ Москвѣ.
Алексіано, Н. Н., въ Бельбекѣ, Таврической губ.
Александровъ, И., Нижегородской губ.
Алпатова, С. Д., въ Москвѣ.
Алѣевъ, В. Н., Рязанской губ.
Андреевъ, И. А., въ Вышнемъ-Волочкѣ.
Андрониковъ.
Андреевъ, А. А., въ Москвѣ.
Анненковъ, Ф. А., въ Симбирскѣ.
Аникинъ, И. С., въ Нижнемъ-Новгородѣ.
Анненковъ, М. Н.
Антипинъ, А. А., Нижегородской губ.
Арналъ, Э. А., въ Ригѣ.
Архиповъ, А. А., въ Москвѣ.
Атаровъ, С. К., въ Владикавказѣ.
Афремова, Ф. И., въ Москвѣ.
Ашкинази, Г., въ Одессѣ.
Бабунидзе, Г. Г., въ Кіевѣ.
Бажановъ, Д. И., въ Сызрани.
Бай-Бородинъ, Ярославской губ.
Бакай, Н. Я., въ Бердянскѣ.
Балашева, Е. А., Кіевской губ.
Банинъ, А. И., въ с. Павловѣ, Нижегородской губерніи.
Барановъ, И. М., въ Твери.
Батюринъ, К., въ Ворсмѣ.
Бахаревъ, А. М., въ Балахнинскомъ у.
Бедросовъ, И. И., съ сыновьями, въ Екатеринодарѣ.
Бейеръ, Р. Ѳ., въ Москвѣ.
Бекманъ и К°, въ С.-Петербургѣ.
Блосфельдтъ, И. Л., въ Ригѣ.
Бабыринъ, В., Нижегородской губ.
Богданскій, С., Калишской губ.
Богданова, П. А., въ Липецкѣ.
Бозарджіянцъ, Н. И., въ Тифлисѣ.
Большаковъ, А. Ѳ., въ Москвѣ.
Больманъ и К°, товарищество эстляндскаго помѣщ., въ С.-Петербургѣ.
Боманъ, М., въ Або.
Боярскій, Ш. В., въ Житомірѣ.
Брабецъ, А., въ С.-Петербургѣ.
Брабецъ, братья, Муромскій у., Владимірской губ.
Брандтъ, В. Ф., Тульской губ.
Брековъ, Ю., въ Ригѣ.
Британовъ, Г. М., въ Одессѣ.
Брухштейнъ, С. М., въ Перми.
Букашевъ, Г., Нижегородской губ., Семеновскій уѣздъ.
Букашевъ, Л., Нижегородской губ., Семеновскій уѣздъ.
Булдаковъ, С. К., въ С.-Петербургѣ.
Булыгинъ и сынъ, въ Казани.
Буцковъ, И. Т., въ С.-Петербургѣ.
Бѣлоусовъ, В. А., наслѣдники, въ Москвѣ.
Бѣлоусовъ, С. В., подъ фирмою А. С. Викторсонъ.
Ванюшина, А. А., въ Уральскѣ.
Ваныкинъ, Е., въ Тулѣ.
Варшавская фабрика наждачныхъ издѣлій въ Варшавѣ.
Варшавское товарищество Валентиновскаго пес. раф. завода.
Васильевъ, Т. М., въ Нижнемъ-Новгородѣ.
Васильковы, братья, въ Тулѣ.
Вахромѣевы, Н. А., наслѣдники, торговый домъ въ Ярославлѣ.
Вецель, М., въ Варшавѣ.
Викторсонъ, старшаго, наслѣдники.
Викари, акціонерное общество въ Финляндіи.
Виноградова, Л., въ Нижнемъ-Новгородѣ.
Витковскій и К°, въ Москвѣ.
Власовъ, Н. Н., въ Москвѣ.
Войдекъ, Антонъ, въ Одессѣ.
Волковъ, А. И., подъ фирмою Готгардтъ Мартини, въ С.-Петербургѣ.
Воловкинъ, Х. П., въ Бердичевѣ.
Вольтерсъ, А. А., въ Екатеринбургѣ.
Воронежское товарищество маслобойнаго завода.
Воронцовъ, Н. А., въ Тулѣ.
Воробьевъ, И. М., с. Катунки, Нижегородской губ.
Воронинъ, И. Д., въ Москвѣ.
Воскресенское товарищество свекло-сахарнаго завода.
Врублевскій, И. И., въ Варшавѣ.
Гагаринъ, И. Ф., въ Екатеринбургѣ.
Галинъ, В. В., Нижегородской губ.
Генджеnцевы, И. и А., бр., Шемаха, Бакинской губерніи.
Генце, А. А., наслѣдники въ с. Воронье.
Герцевъ, В. Т., въ Москвѣ.
Герцфельдъ, М., въ Варшавѣ.
Гетцъ, В., въ С.-Петербургѣ.
Гефлингеръ, въ Ригѣ.
Гиршманъ, подъ фирмой «Вулканъ», въ Гольдингенѣ.
Гладышева, А. А., наслѣдники, въ Козловѣ.
Голицынскій, Л. П., въ С.-Петербургѣ.
Гольбергъ и Мазель въ Вильнѣ.
Гориновъ, Е. Д., въ Нижнемъ-Новгородѣ.
Городовъ, П. И., въ Москвѣ.
Гречихинъ, В. С., въ Тулѣ.
Гринбергъ, Е., въ Москвѣ.
Гринбергъ, Э. М., въ С.-Петербургѣ.
Гринко, Р., въ Двинскѣ.
Груздевъ, А., Нижегородской губ.
Гукасовы, Г. и К., въ Нухѣ, Елизаветинской губ.
Гуммалъ, И. и В., бр., въ Москвѣ.
Густовы, бр., Нижегородской губ.
Даммъ, Е. В., въ С.-Петербургѣ.
Давыдовъ и К°, въ Москвѣ.
Дебу, К. И., Харьковской губ.
Девятковъ, Д. Г., въ Вологдѣ.
Дементъ, М. и сынъ, въ Москвѣ.
Денисовъ, Сем. Андр., въ Москвѣ.
Фонъ-Дервизъ, В. Н., Рязанской губ.
Деккенсонъ и Придоновъ, въ Тифлисѣ.
Дмитріевъ, К. Д., въ Москвѣ.
Дмитріевъ, П. А.
Дмитріевъ, А. Д., въ Москвѣ.
Добровольскій, В. А., съ сыновьями, Владимірской губ.
Донской, В. М., въ Ярославлѣ.
Дорогутины, А. С., бр., въ Кашинѣ.
Дунаевъ, И. Н., въ Ярославлѣ (за спички).
Дурдинъ, Ив., заводъ Богемія, въ Рыбинскѣ.
Духновскій, Ф., въ С.-Петербургѣ.
Дюковъ, Н., съ сыновьями, въ Оренбургѣ.
Елисѣевъ, Н. Н., въ с. Верхній Ландехъ, Владимірской губ.
Жемочкинъ, И. М., въ Москвѣ.
Журкинъ, П. О., въ С.-Петербургѣ.
Завьяловъ, Н. М., Горбатовскій у., Нижегородской губ.
Зазулинъ, Е. Р., въ Москвѣ.
Запкинъ, П. Д., въ Москвѣ.
Зарицкій, А. А., въ Черкассахъ.
Заусайловъ, А. Н., въ Ельцѣ.
Теръ-Захаровъ, въ Тифлисѣ.
Збиковскій, А., въ Варшавѣ.
Земцевы, В. А. и В. Я., въ Тулѣ.
Зеннекенъ, Г., въ Ригѣ.
Злобинъ, А. А., въ Козловѣ.
Ивановъ, Е. И., въ С.-Петербургѣ.
Ивановъ, Н. И., въ Ташкентѣ.
Ивановъ, Н. И., въ С.-Петербургѣ.
Иванцовы, бр., Нижегородской губ.
Іогансонъ, А. Г., въ С.-Петербургѣ.
Іозупейтъ, А. В., въ Казани.
Кабинъ, К. И., въ Нижнемъ-Новгородѣ.
Казанскаго дрожжево-винокуреннаго завода общество (за дрожжи).
Калаушинъ, урядникъ Кубанскаго войска.
Калашниковъ, П. М., въ Москвѣ.
Калашниковъ, въ Нижнемъ-Новгородѣ.
Калиновскій и Пржепіорковскій, въ Варшавѣ.
Калле и К°, въ Варшавѣ.
Калмыковъ, П. И., въ Козловѣ.
Камендровскій, С. П., въ Нижнемъ-Ломовѣ, Пензенской губ.
Камчатовъ, М. М., въ Перми.
Карпова, А., въ Ярославлѣ.
Катыкъ, А. и К°, въ Москвѣ.
Квиринъ, И. И., въ Москвѣ.
Киселевъ и Коробовъ, въ Красноуфимскѣ.
Кильгастъ, Ф., въ С.-Петербургѣ.
Кисловъ, С. И., с. Юрьино, Нижегородской губ.
Кисловъ, Г. И., с. Юрьино, Нижегородской губ.
Китоверъ, Л. И., въ Одессѣ.
Кіапари, Д., въ Москвѣ.
Клейнертъ, К., въ Варшавѣ.
Климовъ, М. А., въ Сенгилеѣ, Симбирской губ.
Князевъ, А. А., въ Пошехоньѣ.
Княжевичъ, В. А., въ с. Кучукъ-Узель, Таврической губ.
Ковалевъ, И. А., Нижегородской губ.
Кожевниковъ, Ѳ. С., Саратовской губ.
Козерскій, А. К., въ С.-Петербургѣ.
Колпковъ, Ѳ. Ѳ., въ Москвѣ.
Комаровы, бр., Вятской губ.

Кондратовъ, В. Д., Муромскій у., Владимірской губ.
Константиновъ, К. И., въ Москвѣ.
Константиновъ, М., въ Москвѣ.
Копицъ, Ф. А., въ Варшавѣ.
Коротковъ, Г. И., въ Нижнемъ-Новгородѣ.
Королевъ, А. А., Вологодской губ.
Коробковъ, О. И., Муромскій у., Владимірской губерніи.
Корсунскій, И. П., въ Перми.
Котельниковъ, Д. А., въ Коломнѣ.
Кошелевскихъ писчебумажныхъ фабрикъ Акціонерное общество.
Кравчинскій, Р. П., въ Житомірѣ.
Красносельковскаго свеклосахарнаго завода товарищество.
Красинскій, графъ, въ Варшавѣ.
Краузе, И. А., въ Варшавѣ.
Кретцеръ, Морицъ, въ Москвѣ.
Кривошеинъ, Н. А., въ Костромѣ.
Круковской, въ Екатеринбургѣ.
Кубли, Іосифъ, въ С.-Петербургѣ.
Кузнецовъ, М. П., Нижегородской губ.
Кузьминъ, А., въ С.-Петербургѣ.
Кузьмичева, Н., съ С-ми, Нижегородской губ.
Кеницеръ, О. К., въ Самарѣ.
Кукта, І., въ Варшавѣ.
Лабгардъ, С., въ Москвѣ.
Лане, Б. М., въ Минскѣ.
Лашеева, Лидія, въ Москвѣ.
Ларіоновъ, С. С., Нижегородской губ., Горбатовскаго у.
Лебедевъ, М. И., въ Москвѣ.
Лебедева, Ф. А., въ Балахнѣ.
Левановъ, В. С., Пермской губ. и уѣзда.
Леновъ, Е. А., въ Москвѣ.
Лепенинъ, В. И., въ Гельсингфорсѣ.
Либерманъ, Г. А., въ Мелитополѣ, Таврической губерніи.
Ликовцевъ, С. Р., въ Томскѣ.
Лобекъ, въ С.-Петербургѣ.
Луковниковъ, П. Е., въ Москвѣ.
Лопатинъ, И. С., въ Ярославлѣ.
Лосевъ, М. Н., въ с. Юрьинѣ, Нижегородской губерніи.
Лохова, Надежда Дм., въ С.-Петербургѣ.
Лурье, Г., въ Пинскѣ.
Лѣсниковъ, Ѳ. П. и Рыловъ, Н. П., Вятской губ.
Лютеръ и Рудольфъ, въ Гельсингфорсѣ.
Ляпуновъ, П. Е., въ Москвѣ.
Макаровъ В. В., въ Слободскѣ.
Макашинъ, А. К., въ Лаптевѣ, Казанской губ.
Мариничевъ, К., Нижегородской губ.
Марочевъ, А., и Бр. Носовы.
Маршаль, А. и К°, въ Москвѣ.
Масленниковъ, А. И., въ Ярославлѣ.
Массе, К. Ф., въ Боровичахъ.
Матвѣевъ, Н. И., въ Москвѣ.
Матвѣевъ, Л. П., Вятской губ.
Матиковъ, П. Г., въ Владикавказѣ.
Матіасъ, вдова и С-вья, въ Бердянскѣ, Таврической губ.
Медвѣдевъ, А. П., въ Саратовѣ.
Медемъ, графъ, Ф., Митавской желѣзной дороги станція Ауцъ.
Мейендорфъ, бар. К. и А. (за Георгіевскій свеклосахарный заводъ).
Меллеръ, Ю. А., въ Москвѣ.
Меллеръ, Н., въ С.-Петербургѣ.
Мендркевичъ, К., въ Варшавѣ.
Миллеръ, Х. М., наслѣдники, въ Дубовкѣ.
Минковъ, М. К., Бессарабской губ.
Миннихъ, Е. Ф., въ Москвѣ.
Миняшинъ, А. И., въ С.-Петербургѣ.
Михайлова, М., Нижній-Новгородъ.
Мирзаянцъ, М. С., Эриванской губ.
Мирзабеканцъ, Бр. Е. и М., въ Тифлисѣ.
Моневъ, И. Д., Нижегородской губ.
Моржеринъ, В. Ч., въ Красноуфимскѣ.
Мотовъ, Н. И., въ Грязовцѣ, Вологодской губ.
Муравьевы, Н. и А., Бр., въ Москвѣ.
Муратчаевъ и Назаровъ, въ Армавирѣ (Кубанская область).
Мюнтеръ, А., въ Нижнемъ-Новгородѣ.
Назаровъ, А. Н., въ с. Лысковѣ, Нижегородской губерніи.
Найдусъ, И. А., въ Кузницѣ, Гродненской губ.
Наставинъ, Н. М., въ Касимовѣ, Рязанской губ.
Натансонъ, бр., въ Двинскѣ.
Нейманъ, бр., въ Варшавѣ.
Нецель, В., въ Москвѣ.
Низазьянцъ.
Никитинъ, А. Н., въ Москвѣ.
«Новая Баварія», заводъ въ Екатеринодарѣ.
Нольте, Ф., Москва.
Носовъ, И., Вятской губ.
Нѣмчинскій, С. Ѳ., въ Москвѣ.
Овсянниковъ, П. Н., въ с. Юрьинѣ, Нижегородской губ.
Одинцовъ-Кочетковъ, И. И., Нижегородской губ., Горбатовскаго у.
Ожигановъ, Г. Я., въ Бирскѣ, Уфимской губ.
Оленичевъ, П. Д., Нижегородской губ.
Ольховичъ и К°, въ Варшавѣ.
Осиповъ, Ѳ. И., Черниговской губ.
Остроумовъ, А. М., въ Москвѣ.
Павловъ, В. Н., въ С.-Петербургѣ.
Палячекъ, П. О., въ С.-Петербургѣ.
Панкка, А., въ Финляндіи.
Панышевъ, Х. П., Нижегородской губ.
Панышевъ, И. П., Нижегородской губ.
Панышевъ, Г. А., Нижегородской губ.
Первовы, бр., въ с. Павловѣ.
Пильгренъ, А., въ Гельсингфорсѣ.
Пиногоровъ, В. С., Нижегородской губ.
Пираловы, бр., въ Кутаисѣ.
Піелецкій, Г. І., въ С.-Петербургѣ.
Платоновъ, И. П., въ С.-Петербургѣ.
Платъ, І. К., въ Ригѣ.
Покровское товарищество, въ Оренбургѣ.
Помяновскій, К. М., въ Варшавѣ.
Поповъ, Владиміръ, въ Москвѣ.
Попова, А. М., наслѣдника, въ Одессѣ.
Поссе, О. К., въ С.-Петербургѣ.
Приваловы, братья, въ Нижнемъ-Ломовѣ, Пензенской губ.
Пронинъ, М. В., въ Нижнемъ-Новгородѣ.
Прядиловъ, И. А., въ Нижнемъ-Новгородѣ.
Птицынъ, М. З., Нижегородской губ.
Пфалеръ, Э., въ Москвѣ.
Пфейль, въ Уральскѣ.
Пѣговъ, А. В., въ Козловѣ.
Пѣховской, І., въ Кіевѣ.
Равкиндъ, І. Я., въ Нижнемъ-Новгородѣ.
Рабиновичъ и Фраткинъ, въ Прилукахъ.
Райнеръ, Владимірской губ.
Работкинъ, П. А., въ Москвѣ.
Рахмановъ П. К., въ Москвѣ.
Ребровъ, И. Д., въ Москвѣ.
Рейдель, Е. І., въ Кишиневѣ.
Рейманъ, О. К., въ С.-Петербургѣ.
Рейхъ, Б., въ Варшавѣ.
Ритчеръ, А. и К°, въ С.-Петербургѣ.
Рождествина, А. В., въ С.-Петербургѣ.
Розановы, Т. В. и С., бр., въ Перми.
Розанова, М. Г., въ Нижнемъ.
Романовъ, В. С., въ Ярославлѣ.
Ростомовъ, М. А., въ Ниж.-Новгор.
Русиновъ, М. В., Нижегородской губ.
Русское о-во производства стальныхъ перьевъ, въ Ригѣ.
ф.-Рутценъ, А. Н., Курской губ.
Рыссъ, Х. и Б., бр., въ Ростовѣ-на-Дону.
Рюквардъ и Вагнеръ, въ Ригѣ.
Савина-Соболева, Е. Ф., въ Москвѣ.
Савеличевъ, М. И., въ Нижнемъ-Новгородѣ.
Садыковы-Шапировы, бр.
Сайдашева, С. Я., С-вья и Б. Субаева, товарищество, въ Казани.
Столярно-мебельно-обойная артель, въ С.-Петербургѣ.
Сандудская обойная фабрика, въ Гельсингфорсѣ.
Сафоновъ, М. И., въ Ростовѣ-на-Дону.
Сафоновъ, М. И., въ Тифлисѣ.
Сахіевъ, С. И., во Владикавказѣ.
Сачковъ, А. Д., въ Симбирскѣ.
Семадени, Б. А., въ Кіевѣ.
Серебрянниковъ, И. С., Большое Мурашкино, Нижегородской губ.
Серебрянниковъ, С. И., Б. Мурашкино.
Скороспѣловъ, Я. Ѳ., въ С.-Петербургѣ.
Сладковъ, В. и К°, въ Москвѣ.
Случевская, Е., въ с. Радуль, Черниговской губ.
Собакинъ, С. Г., въ Егорьевскѣ, Рязанской губ.
Соболевъ и Бр. Веснины, въ Юрьевцѣ Поволжскомъ.
Солецкій, И. и Родекъ, въ Варшавѣ.
Сорокинъ, С. Н., въ Ярославлѣ.
Сорокинъ, Л. А., въ Ярославлѣ.
Сотунинъ, Ф. М., въ Катункахъ, Нижегородской губерніи.
Старръ и К°, въ Ригѣ.
Субботинъ, И. С., въ Тулѣ.
Сухаревъ, І., Нижегородской губ.
Суховъ, Д. И., С-вья, Муромск. у.
Сушко, А.
Сѣрину, П., въ Москвѣ.
Таланцевъ и Овчинниковъ, въ Казани.
Таммерфорская фабрика дроби.
Тернротъ, въ Або (Финляндія).
Тиде, К. В., въ Лодзи.
Титковъ, И. И., Олонецкой губ.
Титковы, бр., въ Кузницѣ.
Титровъ, Х. Е., въ Нахичевани.
Тихановъ, А. и К°, въ Москвѣ.
Тихомировъ, Н. С., въ Москвѣ.
Тове, Л. В., въ С.-Петербургѣ.
Томашпольское товарищество (за томашпольскій заводъ).
Толстая, О. А., графиня (за трубенчинскій свекло-сахарный заводъ).
Толчковъ, А., Нижегородской губ.
Толчковъ, В., Нижегородской губ.
Толчковъ, Е., Нижегородской губ.
Трайнинъ, С. А., въ С.-Петербургѣ.
«Ланковскій и Ликопъ» (фирма), Трампедаха, К. К.
Трескова, К. К., наслѣдн. (за стржелецкій заводъ).
Трусовъ.
Туляковы, бр., въ Тулѣ.
Тураевъ, Г., Вятской губ.
Туркинъ, М. Г., въ Москвѣ.
Тышкевичъ, Гр., въ Браиловѣ.
Устинова, наслѣдники, фирма, въ Казани.
Уткина, А. А., въ Твери.
Федоровъ, Н., съ сыновьями, въ С.-Петербургѣ.
Федосѣевъ, И. А., въ Москвѣ.
Фиргангъ, В. К., въ Москвѣ.
Фишеръ, В. К., въ Одессѣ.
Фридлендеръ и К°, въ Варшавѣ.
Фроловы, братья, въ Нижнемъ.
Фурманъ, С. С., Новгородской губ.
Халатовы, Е. и Н., въ Александрополѣ.
Хардинъ и Миллеръ, въ С.-Петербургѣ.
Хлѣбниковъ, Я. И., въ Москвѣ.
Хржановскій, Э., въ Варшавѣ.
Хюверайненъ, Оро, въ Куопіо.
Цибульскій, С. К., въ Радомской губ.
Цукерманъ, П. Е., въ Москвѣ.
Цыплаковъ, Д. И., Калужской губ.
Чадуковъ и К°, въ Москвѣ.
Чепелевецкій, С. И., въ Москвѣ.
Шамарины, бр., въ Тулѣ.
Шапиро, А. Н., въ Геническѣ, Таврической губ.
Шарыпкинъ, К. В., въ С.-Петербургѣ.
Шелудяковъ, М. Г., въ Москвѣ.
Шереметевъ, графъ.
Шефферъ, В., въ С.-Петербургѣ.
Шиллеръ, Г., въ Варшавѣ.
Шитовъ, А. Т., въ С.-Петербургѣ.
Шишигинъ, М. и Грибковъ, А. Т.
Шмидтъ, бр., Ковенская губ.
Штафъ, А. К., въ Саратовѣ.
Штейнеръ (фирма «Жакъ»), въ Москвѣ.
Штейнфиртъ, К. Л., въ Ригѣ.
Штейнгель, М. В., баронъ, въ Кіевѣ.
Штекеръ, О. И., въ Алуштѣ.
Штирнеръ, Г., въ Варшавѣ.
Шубинскій, Нижегородской губ.
Щукины, бр., въ Тулѣ.
Эглеръ, Ф., въ Лодзи.
Энгельгардтъ, А. П., въ С.-Петербургѣ.
Эрнстъ, К. и Шифферъ, въ Ревелѣ.
Эрбе, О., въ Ригѣ.
Юдзонъ, М. Ш., въ Кіевѣ.
Якобсонъ, С. В., въ Гольдингенѣ.
Ясашновъ, М. Ф., въ Москвѣ.
Яшновъ, И. Г., Нижегородской губ.

IX. Дипломами IV разряда.

Кирилловскаго, М. А., сиротскій домъ.
Кіевское общество земледѣльческой колоніи.
Кіевское общество земледѣльческихъ колоній.
Мейстеръ, Ш. А., въ Кронштадтѣ.
Никитина, О. А., въ С.-Петербургѣ.
Домъ трудолюбія М. и Л. Рукавишниковыхъ, въ Нижнемъ-Новгородѣ.
Уварова, Н. А., въ Москвѣ.

X. Похвальными отзывами.

Абрамсонъ, И. Г., въ Москвѣ.
Айдинянцъ, С. А., въ Баку.
Алпатова, Е. Г., въ Москвѣ.
Александровъ, С., въ Чугуевѣ.
Алтутовъ, А. И., въ Екатеринодарѣ.
Александровъ, П. П., въ Москвѣ.
Алексѣевъ, В. М., въ Нижнемъ-Новгородѣ.
Амброжевичъ, І., въ Вильно.
Ангельбисъ, Котовъ и Ушковъ, въ Москвѣ.
Ананьинъ, А. А., въ Саратовѣ.
Аникинкинъ и Грязновъ, въ Москвѣ.
Аникинъ, Полтавской губ., с. Крутой Берегъ.
Антоненко, П. С., въ Орлѣ.
Анцелевичъ, А. В., въ Перми.
Андріяновъ, А. А., въ Воронежѣ.
Андреевъ, въ Новочеркасскѣ.
Анановъ, С. М., въ Ростовѣ-на-Дону.
Анановъ, С. М., въ Москвѣ.
Арунансъ, В. Л., въ Шемахѣ.
Асвадуровъ, Исаакъ, сыновья, въ Одессѣ.
Асвадуровъ, А. З.
Теръ-Асатуровъ, І. Е., во Владикавказѣ.
Аурихъ, В., въ С.-Петербургѣ.
Афанасьевъ, Т., въ Москвѣ.
Афанасьевъ, Н. А., въ Москвѣ.
Ашихминъ, К., въ Воронежѣ.
Бабай, Я. А., въ Москвѣ.
Бачуринъ, И. Д., Тверской губ.
Барановскій, Ш. З., въ Мелитополѣ.
Базловъ, А. В., въ Петровскѣ.
Бариновъ, И. А., въ Ставрополѣ, Кавказъ.
Бабушкинъ, А. М., въ Москвѣ.
Баженовъ, П. П., въ Кунгурѣ.
Баришъ, А., въ Москвѣ.
Бангертъ, Л., въ Либавѣ.
Бартушевичъ, Ѳ. (бывш. Бакшинъ), въ Ригѣ.
Беректъ и Скрживанекъ, въ Варшавѣ.
Биліятъ-оглы, Л. М., въ Батумѣ.
Бинкъ и К°, въ Ригѣ.
Биткенинъ, Б., въ Вятской губ.
Биркенбергъ, Д., въ Москвѣ.
Битковъ, Г. П., въ Кунгурѣ,
Бидерштейнъ, и К°, въ Варшавѣ.
Бланкъ, В. Г., въ Усмани, Тамбовской губ.
Богомоловъ, В. Я., въ Цивильскѣ, Казанской губ.
Борисовъ, М. И., въ Рыбинскѣ.
Болховитинъ, Г. В., въ Москвѣ.
Бобровъ, А. А., село Спасское, Нижегородской губ.

Богдановъ, А. Ѳ., въ с. Катункахъ, Нижегородской губ.
Бочаровъ, Г. В., въ Харьковѣ.
Борманъ, Л. Н., Нижній-Новгородъ.
Бочаровъ П. П., въ Костромѣ.
Бочаровъ, П. М., въ Ярославлѣ.
Браунъ, М., въ Петроковѣ.
Бровцинъ, А. Я., Вятской губ.
Брассъ, М. М., въ Москвѣ.
Брагинъ, И. Г., въ Казани.
Бруцкусъ, Антоній Доминиковичъ.
Бубновъ, М. Ив., Владимірской губ. Муромскій у.
Будилинъ, Т. А., въ Казани.
Бурковъ, А. И., въ Сызрани.
Бунаковы, бр.
Бѣлопуховъ, А. П., въ Сызрани.
Бѣлозеровъ, М. В. (Дмитр. у.).
Бѣлоусовъ, Я., Варшава.
Бѣловецева, М. А., въ Новосилѣ, Тульской губ.
Васильевъ, А. Н., въ Тамбовѣ.
Василевичъ, И. И., въ С.-Петербургѣ.
Васевъ и Серебрениковъ, Пермской губ.
Вальтеръ, Э. Я., въ С.-Петербургѣ.
Васильевъ, М. П., въ Москвѣ.
Вахитовъ, М., Казанской губ.
Варфоломѣевъ, П. С., въ Казани.
Вартазаровъ, А. С., въ Владивостокѣ.
Вараксинъ, И. С., въ Ригѣ.
Вавиловъ, В., Вятской губ.
Веберъ, К., въ С.-Петербургѣ.
Вейербушъ и К°, въ Москвѣ.
Вейкертъ, І., въ Лодзи.
Вермишевы, Х. и М., въ Батумѣ.
Вигдорчикъ, А. Х., въ Нижнемъ-Новгородѣ.
Вильдтъ, Р., въ Варшавѣ.
Виноградовъ, П. Н., въ Москвѣ.
Висманъ, А. А., въ Судакѣ.
Войдиновы, А. и М., Вятской губ.
Войдиновъ, Е., Вятской губ.
Вольхгенъ, въ Томскѣ.
Волковъ, В. И., Муромскій у.
Волковъ, А. Ф., въ Москвѣ.
Волкова, В. А., въ С.-Петербургѣ.
Вознесенскій, Е. Е., въ Алуштѣ.
Вороновъ, Н. Ф., Владимірской губ., Муромскаго у.
Воронцовъ, Аф. И., Казанской губ.
Ворочушинъ, Н. И., въ Новосилѣ, Тульской губ.
Ворожцовъ, М. А. и К°, въ Екатеринбургѣ.
Вощановъ, Я. Т., въ Москвѣ.
Вятскій, Е. Н., въ Алексинѣ.
Габерцетель, Л. Ф., подъ фирмою «Экономія», въ С.-Петербургѣ.
Гагманъ, К. И., въ Москвѣ.
Гальбштадтское товарищество экипажнаго производства.
Гагенъ, Э., въ Москвѣ.
Гавлинъ, А. М., Могилевской губ.
Гендель, Г. Ф., въ Казани.
Гессе, В., въ Люблинѣ.
Герасимовъ, А. Г., въ Казани.
Гейнацъ, Н. И., русско-американская пекарня, бывш. Мура, въ С.-Петербургѣ.
Гейльборнъ фирма «Барпенгенъ», въ С.-Петербургѣ.
Гиршманъ, С. и сынъ, въ Гольдингенѣ.
Гинце и Крошкинъ, въ С.-Петербургѣ.
Гиршбергъ, Б. Л., въ Москвѣ.
Глуховская, М. Г., въ Варшавѣ.
Гладковъ, Г. Е., въ Нижне-Уральскѣ.
Глешке и Виднеръ, въ С.-Петербургѣ.
Глинскій, Ст., въ Варшавѣ.
Горзинъ, М. И., въ Казани.
Гоголевъ, И., Нижегородской губ.
Гольтьяковъ, Н. И., съ с-ми, въ Тулѣ.
Гофманъ, Л. І., въ Харьковѣ.
Головнинъ, И. А., въ Торжкѣ.
Груби, А., въ Ставрополѣ.
Грязновы, бр., въ Москвѣ.
Грѣховъ, И., Вятскій кустарь.
Теръ-Григорьевъ, А. Меджмутовъ и К°, въ Баку.
Грачевъ, А. П., въ Рыбинскѣ.
Гриненко, П. С., въ Сумахъ.
Гутманъ, Г. и И., бр., въ Полангенѣ.
Гусевъ, Ив. Викт., въ Торжкѣ.
Гюбертъ, И., въ Темпельгофѣ, Терская Обл.
Данцигеръ, Г., въ Ригѣ.
Даниловъ, М., въ Москвѣ.
Дамманъ, Э. К., въ Москвѣ.
Даниловъ, И. Д., въ Москвѣ.
Дерканосовъ, М. П., въ Острогожскѣ.
Джентемеровъ-Черкесовъ, П., въ Ростовѣ-на-Дону.
Дзіульскій, П. П., въ Ялтѣ.
Динзе, Ф. И., и Л. Х. Либихтъ, въ Казани.
Дмитріевъ, А. А,, въ Москвѣ.
Домогатскіе, бр., въ Ливнахъ.
Долгорукова, О. П., кн., Тамбовская губ., Моршанскій у.
Дорошенко, фабр. «Имперіалъ», въ Харьковѣ.
Дубининъ, казакъ, Кубанская обл.
Дылевъ, Д. П., Ярославская губ.
Егоровъ, К., въ Москвѣ.
Егоровъ, Н., въ Астрахани.
Елизаровъ, В. В., въ Вязникахъ.
Ельчинскій, въ Вязьмѣ.
Еремпнскій, А. И., Пермской губ. г. Соликамскъ.
Еревапцевъ, въ Тифлисѣ.
Ефременковъ, А. В., въ Смоленскѣ.
Ефименко, Ф. И., Полтавской губ. Зеньковскаго у.
Жадинъ, И. К., Муромъ, Владимірской губ.
Журинъ, П. К., въ Москвѣ.
Жуковъ, И. Ф., въ Рыбинскѣ.
Забѣлинъ, А. Р. (за Невск. спич. фабр.).
Зайцевъ, Т. У., въ Москвѣ.
Замятинъ, С. С., въ Козьмодемьянскѣ.
Заусайловъ, В. И., въ Казани.
Звѣревъ, В. Е., въ Нижнемъ-Новгородѣ.
Зворыкинъ, Н. П., въ Муромѣ.
Зворыкинъ, Н. П.
Зеленцовъ, А., Нижегородской губ.
Зелинскій, К. А., въ Березинѣ.
Зелихманъ, Л. Л., въ Самарѣ.
Зельтенъ, А. А., въ С.-Петербургѣ.
Зильберштейнъ, А., въ Варшавѣ.
Зиминъ, Н. Г., въ Москвѣ.
Зюзинъ, Ф. С., Пензенской губ.
Ивановъ, въ Ташкентѣ.
Ивановъ, Г. М., въ Ставрополѣ.
Ивановъ, С. И., въ Казани.
Ивановъ, К. М., въ С.-Петербургѣ.
Иконникова, А. П. сыновья, въ Ярославлѣ.
Ильинъ.
«Имперіалъ», зав. русск. винъ и коньяка, въ Варшавѣ.
Кадисонъ, И., въ Варшавѣ.
Казанцевъ, С. И., въ Перми.
Казуровъ, А. Н., Пензенской губ.
Казарновскій, Е. Н., въ Ярославлѣ.
Казазіянъ, П. С., въ Варшавѣ.
Казариновъ, К. И., въ Орловѣ, Вятской губ.
Казаковъ, Г. Г., Вятской губ.
Какаевъ, Г. А., въ Темиръ-Ханъ-Шурѣ.
Калининъ, Н. И., въ Москвѣ.
Калугинъ, С. Л., Нижегородской губ., г. Семеновъ.
Каменецкій, Б., въ Полангенѣ.
Капустинъ, И., Нижегородской губ., Горбатовскаго у.
Карабановъ, К., въ С.-Петербургѣ.
Карачистовъ, Н. А., Семеновскаго уѣзда, Нижегородской губ.
Каргинъ, П. М., г. Кузнецкъ, Саратовской губ.
Каяловъ, Я. И., въ Ростовѣ-на-Дону.
Керимовы, Ю. и А., въ Екатеринодарѣ.
Киммель, Н., въ Ригѣ.
Кирпіенко, въ Западной Сибири.
Киселевъ, К. Е., въ Москвѣ.
Кіячико, И. А., въ Екатеринодарѣ.
Клемъ, въ С.-Петербургѣ.
Климовъ, Н., Горбатовскаго у., Нижегородск. губ.
Клочковъ-Ольховскій, Д. С., въ Москвѣ.
Ключаревъ.
Ковинъ, П. С., въ Пермской губ.
Козлова, П. Е., въ Серпуховѣ.
Козловъ, Я. И., въ Казани.
Козловъ, В. И., въ Москвѣ.
Койранскій, М. С., въ С.-Петербургѣ.
Кокуринъ, П. П., Нижегородской губ.
Коляминъ, И. Я., Муромскаго у., Владимірской губ.
Колотовъ, И., Вятской губ.
Колтановъ, В. А., въ Воронежѣ.
Комбановскій, А. В., въ Витебскѣ.
Конрадъ, Жозефина, въ Москвѣ.
Коноваловъ, В. И., въ Москвѣ.
Коноваловы, В. Н. и К°, въ Боровичахъ.
Копырзинъ, И. Ф., въ Тулѣ.
Корсаковъ, С. А., Нижегородскій кустарь.
Косаревъ, И., Вятскій кустарь.
Костинъ, А. И., Козьмодемьянскій у.
Котелевецъ, Д. Е., въ Ростовѣ-на-Дону.
Кравчинскій, Р. П., въ Житомірѣ.
Красновъ, Е. К., Казанской губ. и уѣзда.
Крандель, М. и сынъ, въ Варшавѣ.
Краузе, Р., въ Москвѣ.
Красильниковъ, А. С., Вятскій кустарь.
Кремневъ, И. В., Нижегор. г., Семеновскаго у.
Кривцова, А., въ С.-Петербургѣ.
Криворотовъ, Н. И., въ Ельцѣ.
Круковскій, И. Ѳ., въ Екатеринбургѣ.
Крымовъ, Я., въ Нижнемъ-Новгородѣ.
Кубли, братья, Я. и Ф., въ Борисоглѣбскѣ.
Кузнецовъ, М. П., въ С.-Петербургѣ.
Кузнецовъ, К. И., въ Самарѣ.
Кузнецовъ, Д. И., въ С.-Петербургѣ.
Кулебякинъ, Я. С., въ Ярославлѣ.
Куликовъ, С. Ф., въ С.-Петербургѣ.
Курпель, Б. М., въ Рязани.
Куриловъ, М., Ставропольской губ.
Кушковы, братья, Вятской губ.
Лавровъ, И. И., Нижегородской губ.
Левандовскій, Ѳома, въ Варшавѣ.
Фирма «Лелива», К. А. Кордановскаго, въ Варшавѣ.
Ланкинъ, въ Сибири.
Лапинъ, Н. В., въ Нерехтѣ.
Лескевичъ, О. А., въ Варшавѣ.
Латышова, В., въ Нижнемъ-Новгородѣ.
Липкинъ, Р. Р., въ Москвѣ.
Листратова, А. А., въ Шуѣ.
Лисиковъ, въ Нижнемъ-Новгородѣ.
Летвинъ, Л. М., Нижегородской губ.
Личадѣевъ, Н. А., Горбатовскаго у. Нижегородской губ.
Логиновъ, В. И., въ Екатеринбургѣ.
Ломагинъ, Г. С., въ Ставрополѣ.
Лоренцъ, Э., въ Варшавѣ.
Лукинъ, В. М., въ Срѣтенскѣ.
Лукинъ, В. М., въ Благовѣщенскѣ.
Лурье и Кронгольдъ, въ Варшавѣ.
Лыловъ, К., Пермской губ.
Лысенковъ, А. Ф., въ Новочеркасскѣ.
Ляго, Л. Ю., въ Варшавѣ.
Макуринъ, Г. П., Нижегородской губ.
Магдеіевъ, и Балабановъ, въ Нахичевани.
Макевичъ, П. З., въ Варшавѣ.
Малькентинъ.
Маловъ, Н. А., въ Москвѣ.
Маломѣрковъ, Т. А., въ Казани.
Марковъ, въ Буи, Костромской губ.
Марковъ, въ Новочеркасскѣ.
Масина.
Масловъ, Казанской губ. и уѣзда.
Матасовъ, М. Д., въ Ливнахъ.
Мауснеръ, Э., въ Ригѣ.
Медвѣдевъ, И. И., въ Воронежѣ.
Меркурьевъ и Ефимовъ, въ Баку.
Миллеръ, М. Х., въ Царицынѣ.
Михайловъ, въ Астрахани.
Миклеръ, К., въ Варшавѣ.
Мокрушинъ, П. С., въ Екатеринбургѣ.
Москалевъ, С. И., въ Кирсановѣ.
Мосинъ, Т., Нижегородской губ.
Мумриковъ, В. И., Гороховецкій у., Владимірской г.
Мустафинъ, М., Казанской губ.
Мухинъ, В. О., Семеновскаго уѣзда, Нижегородской губ.
Навроцкій, В. Г., въ Аккерманѣ.
Налеслейкинъ, М., Владимірской губ.
Налбандовъ, П. М. и К°, въ Нахичевани.
Натеръ, Ф., въ Ригѣ.
Нейфельдъ, З., Варшавѣ.
Некрасова, М. В., въ Ярославлѣ.
Немятовъ, И. К., въ С.-Петербургѣ.
Нѣнюковы, бр., Пензенской губ., г. Краснослободскъ.
Никулинъ, Н., Вятскій кустарь.
Обуховъ, М., въ С.-Петербургѣ.
Теръ-Ованесовъ, С. Б., въ Баку.
Овчинниковъ, И. Д., въ Ветлугѣ.
Озосю, И., въ Москвѣ.
Окомелковъ, И. В., Горбатовскаго у., Нижегородской губ.
Окуневъ, И., Вятскій кустарь.
Омаровъ, И., во Владикавказѣ.
Омаровъ, Ш., во Владикавказѣ.
Орловъ, В. Ф.
Осинская, О. В., въ Новороссійскѣ.
Очелковъ, И. К., въ Казани.
Пальмбахъ, Э., въ Москвѣ.
Памфилова и Фокичевъ, Нижегородской губ.
Панаевы, Н. и П., бр., въ Царицынѣ.
Панковъ, И. А., Пензенской губ.
Патушинскій, Я. Г., въ Иркутскѣ.
Пахильченко, З., казакъ, Полтавской губ.
Пашенныхъ, въ Сибири.
Пекинъ, Я. В., въ Казани.
Перекисловъ, Г. С., въ Саратовскомъ уѣздѣ.
Перетцъ, Я. и К°, въ С.-Петербургѣ.
Петровъ, В. П., въ Нижнемъ-Новгородѣ.
Петровъ, И. П., въ Ярославлѣ.
Петровъ, Р. П., Козмодемьянскій у.
Пецъ, Р. В., въ Финляндіи.
Петровъ, въ Коротоякѣ, Воронежской губ.
Плехановъ, Т. А., Нижегородской губ.
Поздняковъ, Д. И., въ Гатчино.
Поле (Каорманъ), Эстляндской губ.
Полишина, В. Д., въ Москвѣ.
Полянинъ, П. И., въ С.-Петербургѣ.
Поповъ, В. И., въ Тифлисѣ.
Полякова, Т., въ С.-Петербургѣ.
Прошинъ, Е. П., въ Сарапулѣ.
Похлебаловъ, Е. С., въ Костромской губ.
Пряселкинъ и Горшуковъ, въ С.-Петербургѣ.
Рогозинскій, В. Ф., въ Рыбинскѣ.
Раевъ, Ф. И., въ Казани.
Разводовъ, Т., Ярославской губ.
Распоповы, А. и П., въ Слободскѣ.
Ревякинъ, въ Бѣжецкѣ, Тверской губ.
Рейнъ, О. Ѳ., въ С.-Петербургѣ.
Рейцель, въ Кишеневѣ.
Рейнгерцъ, А. Г., въ С.-Петербургѣ.
Рейсъ, Г., въ Варшавѣ.
Риволи, Леонтинъ, въ Одессѣ.
Рисъ-Гутманъ, въ Ригѣ.
Рихтеръ, Ж., въ С.-Петербургѣ
Ло-Робинзонъ, въ Ригѣ.
Родигинъ, С., Вятской губ.
Родигинъ, С. Ф., село Кукарка, Вятской губ.
Родигинъ, М., Вятской губ., слобода Кукарка.
Рубинштейнъ, Н. Х., въ С.-Петербургѣ.
Рудиковъ, В. С., въ Острогожскѣ.
Рузановъ, Г. А., въ С.-Петербургѣ.
Руновецкій, Ф. П., въ Варшавѣ.
Румянцевъ, Г., Нижегородской губ.
Русское товарищество котиковыхъ промысловъ.
Рыбкина, П. В., въ Астрахани.
Рыжиковъ, П. Б., въ Смоленскѣ.
Рыловъ, М. С., въ Тюмени.
Рѣкшинскіе, бр., въ Нижнемъ-Новгородѣ.
Ряузовъ, В. И., въ Карсѣ.
Савинъ, И., Муромскаго уѣзда, Владимірской губ.
Сапожниковъ, И. И., въ Вяткѣ.
Сартаковъ, Л. И., въ Кунгурѣ.
Саркисовъ, С. З., въ Шемахѣ.
Сачковъ, А. Д., въ Симбирскѣ.
Семеновъ, С. М., въ С.-Петербургѣ.

Серебряковъ, М., въ Нижнемъ-Новгородѣ.
Сергѣичевъ, М. И., Нижегородск. губ.
Сергѣевъ, А. Ф., въ Семеновѣ.
Сергѣичевъ, С. М., Нижегородской губ.
Сергѣевъ, Н. П., въ Нижнемъ-Новгородѣ.
Серебряковъ, Г. И. (Терская область).
Синицынъ, П. В., Орловской губ., г. Волховъ.
Ситниковъ, В., въ Слободскомъ.
Скворцевичъ-Якоби, Марія В., въ Москвѣ.
Скворцовъ, И. А., въ Московской губ.
Смильго, А. І., въ С.-Петербургѣ.
Смирновы, бр., въ Москвѣ.
Смирновъ, С. Д., въ Иваново-Вознесенскѣ.
Соколовъ, В. М., въ С.-Петербургѣ.
Соколовъ, Д., въ Ростовѣ-на-Дону.
Сорокинъ, Казанской губ. и уѣзда.
Столяровъ, Ф. С.., въ Казани.
Стрѣльниковъ, В., Вятской губ.
Сусловъ, въ Сибири.
Сучковъ, Н. Ф., Нижегородской губ.
Сѣдовъ, В., Горбатовскаго у., Нижегородской губ.
Сѣдовъ, П. Ф. Горбатовскаго у., Нижегородской г.
Сыровъ, Н. Ѳ., Нижегородской губ.
Талантовъ, В. В., Симбирской губ.
Талеръ и К°, въ Саратовѣ.
Тамазовъ, А. Е., въ Темиръ-Ханъ-Шурѣ.
Таммерфорская акціонерная фабрика обоевъ.
Таньшіевъ, В., въ Москвѣ.
Тарарушъ, П. М., въ Сумахъ, Харьковской губ.
Теребинъ, М., Горбатовскаго у., Нижегородской г.
Терезіевъ, Я. М., въ Майкопѣ.
Таррисъ и Бернгофъ, въ Москвѣ.
Титовъ, въ Могилевской губ.
Титовъ, И. М., въ Клинѣ.
Токаревъ, А. А., въ Арзамасѣ.
Толокнова, Т. А., въ Москвѣ.
Толкушевъ, Ф. Е., въ Москвѣ.
Торловъ, Н. Н., въ Великомъ-Устюгѣ.
Трепель, бр., въ Минскѣ.
Трошовъ, въ Перми.
Трушенниковъ, Э. И., въ Нижнемъ.
Турбинъ, Л. К., въ Рязани.
Туляковъ, Ал. Ив., въ Тулѣ.
Туркинъ, П. И., Нагорскій и К°, въ С.-Петербургѣ.
Туршу, И. Е., въ Сумахъ.
Тычкинъ, И. Я., Муромскаго у., Владимірской губ.
Тѣстовъ, С. И., въ Ярославлѣ.
Тяпковъ, В. С., Минской губ.
Угрюмовъ, С. Т., Пермской губ.
Успенскій, въ Серпуховѣ.
Утенковъ, А. Е., нижегородскій кустарь.
Ушаковъ, П. В., въ Москвѣ.
Ушенинъ, Ѳ. И., нижегородскій кустарь.
Филатовъ, В., Горбатовскій у., Нижегородской губерніи.
Филатовъ, въ Самаркандѣ.
Файзовъ, К., Вятской губ.
Финская пильн. акціонерная фабрика въ Таммерфорсѣ.
Фишеръ, М. М., въ Калугѣ.
Фишеръ, Ф. Ф., въ Радомской губ. и С.-Петербургѣ.
Фишманъ, М., въ Варшавѣ.
Фогтъ, П., въ Варшавѣ.
Франке, М. и К°, въ Москвѣ.
Фрелихъ и Нѣмечикъ, въ Казани (за альбумин. зав.).
Фризель, въ Гельсингфорсѣ.
Фридляндъ, Саломонъ, въ Нижнемъ.
Фроловъ, С., Нижегородской губ.
Фрумкины, бр., въ Варшавѣ.
Фунтиковъ, П. Е., въ Минусинскѣ.
Харитоновъ, П. П., въ Соликамскѣ.
Хмѣлевскій, Л., въ Лодзи.
Хосудовскій, Б. Е., въ Ростовѣ-на-Дону.
Хржановскій, Э., въ Казани.
Цинлаковъ и Лабунскій.
Цѣхановскій, С. К., Гродненской губ.
Чадаевъ М., Нижегородской губ., Семеновскаго уѣзда.
Чалковъ, Л. Н., Могилевской губ.
Чарышникова, Е. Д., съ с-ми, въ Балахнѣ.
Чеблоковъ, П. А., въ Москвѣ.
Чижовъ, Н., въ Казани.
Чилинъ, С., Горбатовскаго у., Нижегородской губерніи.
Чистяковъ, А. И., станица Каменская.
Чуватовъ, А. П., въ Кунгурѣ.
Чупровъ, В., Владимірской губ.
Чуркинъ, В., вятскій кустарь.
Шалаевъ, Н. Ф., въ Пошехоньѣ.
Шараповъ, Н., вятскій кустарь.
Шванвичъ, И. Д., Нижегородской губ.
Шевелинъ, В. М., Балахна, Нижегородской губ.
Шиперко, А. Ф., въ Москвѣ.
Широковъ, П. М., во Владимірской губ.
Шишманъ и наслѣдн. Дурунча, въ Вильно.
Шишонковъ, Е. А., въ Ярославлѣ.
Шостаковская, К. Ф., въ Брестъ-Литовскѣ.
Шперлингъ, Ю., въ Варшавѣ.
Шталь, бр., въ С.-Петербургѣ.
Штенгель, І. И., въ Варшавѣ.
Штеричъ, А. П., Харьковской губ.
Шульгинъ, А. П., Пермской губ.
Шуръ Н., К., въ Москвѣ.
Щукины, С. и П. Ф., во Владимірѣ.
Эдельштейнъ, Г. и Л., въ Вильно.
«Экспрессъ», товарищество коньячнаго производства въ С.-Петербургѣ.
Энглундъ, А., въ С.-Петербургѣ.
Эриванцевъ-Аствацуровъ, въ Тифлисѣ.
Юнкеръ, Ф., въ Бессарабіи.
Языковъ, Ю. Н., въ Шиловкѣ, Симбирской губ.
Яковлевъ, И. И., въ Коротоякѣ, Воронежской губ.
Ясакову, Л. Я. въ Ярославлѣ.
Ясинскій, Я. Ф., въ Москвѣ.
Ястребовъ, Я. М., Нижегородской губ.

XI. Денежными наградами.

Большаковъ.

По отдѣлу X.

(Художественно-промышленный).

I. Правомъ изображенія Государственнаго герба.

Битепажъ, подъ фирмою «Беккеръ», въ С.-Петербургѣ.
Бенке, А. Е., въ С.-Петербургѣ.
Варнерке и К°, въ С.-Петербургѣ.
Винклеръ, К. Л., въ С.-Петербургѣ.
Грачевы, братья, въ С.-Петербургѣ.
Дидерихсъ, братья, І. и А., въ С.-Петербургѣ.
Кушнеревъ, И. Н., и К°, въ Москвѣ.
Марксъ, А. Ф., въ С.-Петербургѣ.
Мюльбахъ, Ф. Ф., въ С.-Петербургѣ.
Сытинъ, И. Д., въ Москвѣ.
Фаберже, К., въ С.-Петербургѣ и Москвѣ.
Фраже, Іосифъ, въ Варшавѣ.
Шиндлеръ и Мей, преемники фирмы «Шереръ Набгольцъ и К°, въ Москвѣ.
Штадлеръ и Паттинотъ, въ С.-Петербургѣ.
Юргенсонъ, П. Ив., въ Москвѣ.

II. Повтореніемъ права изображенія Государственнаго герба.

Леманъ, О. И., въ С.-Петербургѣ.
Лукутинъ. Н. А., въ Москвѣ.
Шмидтъ, П. А., въ Москвѣ.
Штюрцваге, А. Эд., въ Москвѣ.

III. Дипломами I разряда.

Московская синодальная типографія.
Промышленно-художественная рисовальная школа Императорскаго общества поощренія художествъ, въ С.-Петербургѣ.
Строгановское училище техническаго рисованія, въ Москвѣ.
Шабельская, Наталья Леонидовна, въ Москвѣ.
Штиглицъ, барона, центральное училище техническаго рисованія.
Экспедиція заготовленія государственныхъ бумагъ.

IV. Золотыми медалями.

«Або», Акціонерное общество, въ г. Або, въ Финляндіи.
Бобринской, графини, мастерская художественныхъ вышивокъ, въ С.-Петербургѣ.
Бокъ, К. Ив., въ С.-Петербургѣ.
Бергманъ, К. Ю. П., въ Ригѣ.
Берто, К., въ С.-Петербургѣ.
Валькеръ.
Верфель, К. Ф., въ С.-Петербургѣ.
Вильборнъ, Артуръ, въ С.-Петербургѣ.
Вишняковъ, въ Москвѣ.
Вишневскій, Е. Ф., въ Москвѣ.
Волковисскій, Соломонъ Гиршевичъ, въ С.-Петербургѣ.
Жессель, Ант. Ант., въ С.-Петербургѣ.
Карповъ, Ил. Ив., въ С.-Петербургѣ.
Керитопфъ и сынъ, въ Варшавѣ.
Кульженко, С. С., въ Кіевѣ.
Леппенбергъ, Г. Ф., въ С.-Петербургѣ.
Ловитонъ, Н. А., въ С.-Петербургѣ.
Любавинъ, А. Вен., въ С.-Петербургѣ.
Малецкій, Юліанъ, въ Варшавѣ.
Мамонтовъ, С. И., въ Москвѣ.
Никитинъ, Игн., въ Москвѣ.
Новицкій, Ф. І., въ Варшавѣ.
Неовіуса, акціонерное общество «Гранитъ» въ Финляндіи.
Петерсенъ, Андр. Данилов., въ С.-Петербургѣ.
Ратке, С., въ С.-Петербургѣ.
Ренаръ, Отто, въ Москвѣ.
Савельевъ, В. П., въ Костромѣ.
Свирскій, Н. Ф., въ С.-Петербургѣ.
Соколовъ, Д. Андр., въ Москвѣ.
Томашко, А. А., въ Москвѣ.
Федоровъ, Н. Н., въ Москвѣ.
Фишеръ, К. А., въ Москвѣ.
Хмѣлевскій, І. Ц., въ Полтавѣ.
Цельмъ и Бемъ, въ Ригѣ.
Циммерманъ, Ю. Г., въ С.-Петербургѣ.
Шнель, А., въ С.-Петербургѣ.
Штанге, Н.—А. А. Мельцеръ, въ С.-Петербургѣ.
Штробль, А. В., въ Кіевѣ.
Эбергъ, А., въ Москвѣ.
Энгельсонъ, Ѳ. Р., въ Ригѣ.

V. Дипломами II разряда.

Арзамасская Алексѣевская женская община.
Екатеринбургскій женскій монастырь.
Дамскій (первый) художественный кружокъ, въ С.-Петербургѣ.
Казанскаго университета типографія и словолитня.
Курдюмовы, Ольга и Серафима, въ Кіевѣ.
Нарышкина, Александра Николаевна, въ С.-Петербургѣ.
Серафимо-Дивеескій монастырь.
Силинъ и Алексѣевъ, И. С., въ Москвѣ.

VI. Серебряными медалями.

Абросимовъ, Семенъ А., въ С.-Петербургѣ.
Аксеновъ. В. А., въ Рыбинскѣ.
Алексѣевъ, Ив. Сем., въ Москвѣ.
Архангельскій, А. А.
Бандли, Р. Р., въ Москвѣ.
Бартль.
Бенуа, В. Л.
Геннебергъ, бр., въ Варшавѣ.
Германъ, Екатерина Ивановна, въ Нижнемъ-Новгородѣ.
Гринбергъ, К. М., въ С.-Петербургѣ.
Дикаревъ, М. Ив., въ Москвѣ.
Дмитріевъ, въ Нижнемъ-Новгородѣ.
Евдокимовъ, Евг. Ант., въ С.-Петербургѣ.
Ержемскій, А. К., въ С.-Петербургѣ.
Заикинъ, Ант. Влад.. въ Москвѣ.
Занковскій.
Ильверъ, Карлъ, въ С.-Петербургѣ.
Каллертъ и Веберъ, въ Ригѣ.
Калугинъ, А. В., въ Екатеринбургѣ.
Капленъ, К. Ѳ., въ Москвѣ.
Карелина, Ольга Андреевна, въ Нижнемъ-Новгородѣ.
Каспари, А. А., въ С.-Петербургѣ.
Козловъ, А. С. (и Гладковъ), въ Москвѣ.
Кольцовъ-Михайловъ, Николай Максимовичъ, въ Москвѣ.
Кройсъ, Францъ, въ С.-Петербургѣ.
Кульженко, С. С., въ Кіевѣ.
Кушнеревъ, И. Н. и К°, въ Москвѣ.
Лагутяевъ, Ив. Ник., въ Екатеринбургѣ.
Майснеръ и Герлахъ, въ Варшавѣ.
Маловъ, А. К.
Мамонтова, А. И. и К°, товарищество типографіи въ Москвѣ.
Маркусъ, Э. И., въ С.-Петербургѣ.
Мастерская учебныхъ пособій.
Миттельбергеръ, Г. И., въ С.-Петербургѣ.
Мумриковъ, Ив. Ег., Владимірской губ.
Оргельбрандтъ, И. М.
Осиповъ, Дм. Ив., въ С.-Петербургѣ.
Панкрышевъ, І. А., Владимірской губ.
Пиларъ-фонъ-Пильхау, Г. А., въ С.-Петербургѣ.
Рейнгардтъ, В. К., въ С.-Петербургѣ.
Рентцъ и Шрадеръ, въ С.-Петербургѣ.
Рогозинскій, Л. Игн., въ Владикавказѣ.
Розанова, Елизавета Дмитріевна, въ Москвѣ.
Семенюковъ, Д. Г., въ С.-Петербургѣ.
Сидорскій, Ив. Пар., въ С.-Петербургѣ.
Смирновъ, А. Ив., въ С.-Петербургѣ.
Сѣмечкина, Татьяна Борисовна, въ С.-Петербургѣ.
Тимирязевы, А. и К., въ Москвѣ.
Типографія товарищества печатнаго и издательскаго дѣла.
Тоде и Бейерманъ, въ Ригѣ.
Турчанинова, О. П., въ Финляндіи.
Удаловъ, Ив. Як., въ С.-Петербургѣ.
Уиндрушекъ, Генр. Ив., въ Кіевѣ.
Фроловъ, А. А.
Хорнъ, Роб. Вас., въ С.-Петербургѣ.
Чириковъ, О. С.
Шедиве, І., въ Одессѣ.
Шервинскій.
Юмановъ, Дм. Ив., въ Перми.

VII. Дипломами III разряда.

Боклевскій, Павелъ Петровичъ.
Дамское московское общество.
Данаурова, Е. Ив.
Крупенникова, С. А.

VIII. Бронзовыми медалями.

Айзенштадтъ, М. Г., въ Минскѣ.
Берманъ, Авр. Моис., въ Харьковѣ.
Бородачевъ, Ф. В., въ Москвѣ.

Васпецовъ. Арх. Мих., въ Вяткѣ.
Вилдеръ, Э. Э., въ Москвѣ.
Виноградовъ, В. А., Костромской губ., с. Красное.
Волкъ, Шендеръ Шмуиловъ, въ С.-Петербургѣ.
Вырвинскіе, братья, Ферганской обл., гор. Маргеланъ.
Габріель, С. С., въ Варшавѣ.
Гавриловъ.
Галкинъ, С. Г. и К°, въ Москвѣ.
Гиршовичъ, въ Варшавѣ.
Гленкъ, Альб. Авг., въ Москвѣ.
Гольдбергъ, Германъ Моишовъ, въ Ярославлѣ.
Горемыкина, В. Ник., въ Казани.
Гутманъ и Рейнусъ, г. Полянскъ, Курляндской губерніи.
Гюннеръ, А. М. и Дубришкій, Л. И., въ С.-Петербургѣ.
Дальманъ, А. К., въ С.-Петербургѣ.
Дутинъ, А. Евст., въ Москвѣ.
Здобновъ, Дм. Спирид., въ С.-Петербургѣ.
Зубрицкій, Александръ Вас., въ Екатеринбургѣ.
Каменева-Любская, М. П., въ Москвѣ.
Кечеджіевъ, въ Нахичеванп.
Коджазинъ (Ходжезинъ).
Колонинъ, Т. П., въ Москвѣ.
Колупаевъ, В., И., въ Москвѣ.
Константинова, А. І., въ С.-Петербургѣ.
Коцъ, Г., въ Варшавѣ.
Корзинкинъ, С. С., въ С.-Петербургѣ.
Косаревъ, П. А., въ Нижнемъ-Новгородѣ.
Костинъ, Ив. Аѳ., въ Нижнемъ-Новгородѣ.
Кравцовъ, Ѳ. М., въ Нижнемъ-Новгородѣ.
Красищековъ, В. Анг., Московской губ.
Кротовъ, П. С., Владимірской губ., сл. Мстера.
Куперманъ, А. Т., въ Тулѣ.
Лазаревъ, Вас. Вас., Пермской губ., гор. Шадринскъ.
Ламповщиковъ, въ Пензѣ.
Лашкевичъ.
Любовичъ, Вл. Ник., въ Рязани.
Линицкъ, Вас. Ив., въ Екатеринбургѣ.
Липскій, Ѳад. Ѳад., въ Елабугѣ.
Марченко, Влад. Ив., въ Полтавской губ.
Мацъ, Н., въ Вильнѣ.
Меклеръ, Ш. М., въ Екатеринбургѣ.
Микорская, графиня.
Мироновъ, И. І., Владимірской губ., Вязниковскаго у.
Митропольскій, Дм. Ал., ст. Бологое.
Мордвинкинъ, Л. А., Саратовъ.
Нагель, Августъ Ивановичъ, въ Нижнемъ-Новгородѣ.
Назаровъ, С. М., Москва.
Наумовъ, А. Е., въ Нижнемъ-Новгородѣ.
Никитинъ, Я. А., въ Москвѣ.
Павловъ, П. П., въ Москвѣ.
Пасказлъ, Мар. Яковл., въ Москвѣ.
Подякъ, А. И., въ Минскѣ.
Райскій и Душинъ, въ Нижнемъ-Новгородѣ.
Романовъ, Мих. Андр., Костромской губерніи, с. Красное.
Рысинъ, Н. М., въ Царицынѣ.
Сизовъ, П. А., въ Москвѣ.
Слезкинъ, Ив. Вас., въ Нижнемъ-Новгородѣ.
Соболевъ, Н. И., въ Москвѣ.
Соловьевъ, А. Т., въ Казани.
Соловьевъ, М. Т., въ Москвѣ.
Ставровскій, К.
Суслово-Хаджія, Дагестанской области, Аварскій округъ.
Талановъ, Ѳ. С., Владимірской губ.
Тарасутинъ, П. А., въ Москвѣ.
Типографъ, Я. Х., въ Тверп.
Титовъ.
Тюфилинъ, М. А., въ Казани.
Уманскій.
Фильщинскій.
Фуртовъ (Яйцевъ), въ Ростовѣ, Ярославской губ.
Хомутовъ, Як. Конст.
Шишкинъ, Д. В. и сынъ, Тверской губ., гор. Кашинъ.
Шиндлеръ, Францъ Фр., въ Кіевѣ.
Штрамъ, Леонт. Андр.
Шутовъ.
Шіоканъ, Іоганнъ, въ Ревелѣ.
Щегловъ, А. и К°, въ Москвѣ.
Эттертъ, Э. В.-фонъ, въ Ригѣ.
Юсупъ-Оглы, Магома, Дагестанской области, с. Унцукуль.
Якушинъ, А. А., въ Перми.

IX. Дипломами IV разряда.

Фонъ-деръ-Лауницъ, Александръ Васильевичъ, Харьковской губ., ст. Старовѣровка.
С.-Петербургское общество поощренія женскаго художественнаго ремесленнаго труда.

X. Похвальными отзывами.

Абдулъ Габіевъ Рашидъ, Владикавказъ.
Аджановъ.
Али-Ибратимъ-Оглы, Екатеринодаръ.
Али-Кади-Оглы, Владикавказъ.
Аникинъ, П. И., с. Крутой берегъ, Полтавской губерніи.
Байбекова. Ф. Х.
Барапинская, Ольга Ал., Казань.
Бартушевичъ, въ Ригѣ.
Бегтровъ, И. И., въ С.-Петербургѣ.
Бергъ, А. В., въ Варшавѣ.
Болодвленковъ, Як. Вас., Арзамасскаго у., Нижегородской губ.
Боровскихъ, А. П., въ Екатеринбургѣ.
Бутылыниковъ, А. І.
Быстрицкій, А., Нижній-Новгородъ.
Варшавичъ, М. П., въ Вильнѣ.
Гезикъ, Фердинандъ Іосифовичъ, въ Варшавѣ.
Германъ, Г. С. въ Рыбинскѣ.
Городецкая, Ал. Петр., въ Москвѣ.
Грибенко, Анна Ник., Оренбургской губ., Челябинскій у.
Гузунова, братья М. И. и Д., Владикавказъ.
Дожрачевъ, Прокофій Васильевичъ, въ Казани.
Денищукъ, Вл., въ Варшавѣ.
Діаконъ.
Дмитріевъ, М. П., Нижній-Новгородъ.
Добродѣевъ, С. С., въ С.-Петербургѣ.
Добрыхинъ, П. С., Москва.
Зиттенфельдъ, В. Т., Москва.
Зубрицкій, Н. В., въ Екатеринбургѣ.
Иванова, К. Н., въ Москвѣ.
Кикилкова, Вѣра Ивановна, Москва.
Кирпбаумъ, Нат. Фед., С.-Петербургъ.
Козерскій. А. А.
Козловъ, Егоръ Ивановичъ, Казанской губ., гор. Чебоксары.
Койранскій, А. Г., Москва.
Ковенскій, М. Ф.
Косьянцъ, Карепетъ, Екатеринодаръ.
Крутиковъ, С. Ив.
Кудрявцевъ, Емельянъ Федоровичъ, въ Красноярскѣ.
Лебедкина, Ю. М., С.-Петербургъ.
Лейтнекеръ, Герм. Альб., Минской губ.
Луковскіе, братья, въ Москвѣ и Варшавѣ.
Мерклунгъ, Анна Петр.
Михайлова, Елена Александровна.
Михайлова, Наталья Алексѣевна, въ Казани.
Михелевъ. Ник. Александр., въ Нижнемъ-Новгородѣ.
Нахапетьянцъ.
Окуневъ, Ив. Дм., Симбирской губ., Курмышскій у.
Ольшевскій, Адольфъ Викентьев., въ Казани.
Петровскій, П. В., Екатеринбургъ.
Позиванскій, І. П., въ Варшавѣ.
Половниковъ, Илья Филиппповичъ, въ Казани.
Прейсъ, Вѣра Ивановна.
Пурецкій, П. В., Москва.
Пушковъ, Илья Вас., въ Вышнемъ-Волочкѣ.
Равенскій, С. К.
Русановъ-Бѣлобородовъ, Н. К., въ Тулѣ.
Рѣшетниковъ, Терентій Саввичъ, Екатеринбургъ.
Саломпрскій, Дм. П., Пермской губ., Екатеринбургскій у.
Славгородскій, Аншкій Федоровичъ, въ Ростовѣ-на-Дону.
Смирновъ, В. В.
Смирновъ, Н. Ив., въ Воронежѣ.
Смирновъ, Петръ Іаниуаріевичъ, въ Москвѣ.
Снѣгирева, Лид. Петр.
Старжинскій, Ад. К., Варшавской губ., г. Ловичъ.
Степановъ, Георг. Ефремов., въ Оренбургѣ.
Сурина, Анна.
Сюзевъ, П. В., Пермской губ. и у.
Тарасовъ, Н., въ Рязани.
Федотовъ, Стан. Ал., въ Москвѣ.
Ходжейнатовъ, Яковъ Аветовичъ, въ С.-Петербургѣ.
Черкасова, Аделаида Николаевна.
Шапиро, А. и К°, Могилевской губ., Горецкій у.
Якушевскій, Иванъ Игнатьевичъ, въ Черниговѣ.

XI. Денежными наградами.

Мамонтовъ, Алексѣй Петровичъ, Вологодской губ.
Мироновъ, И. І., Владимірской губ., Вязниковскій у.
Сукъ, Карпъ Лаврентьевичъ, въ Корсуни.
Шевелинъ, А. П., Пермской губ., гор. Красноуфимскъ.

По отдѣлу XI.

Кустарные промыслы.

I. Дипломами I разряда.

Веттергофа, Фр., школа рукодѣлія въ Тавастгусѣ, въ Финляндіи.
Вятское губернское земство.
Казначеевой, С. П., практическая рукодѣльная школа, въ с. Полѣсномъ Рязанской губ.
Львовой А.В.,кн., рукодѣльная школа, въ с.Спасскомъ, Московской губ.
Маріинская практическая школа кружевницъ, въ С.-Петербургѣ.
Московское губернское земство.
Московскаго губернскаго земства учебная корзиночная мастерская.
Нижегородское губернское земство.
Пермское губернское земство.

II. Золотыми медалями.

Вишняковъ, Василій Іосифовичъ, Московск. г.
Глинкинъ, Александръ Андреевичъ, Вологодской губ.
Мамаевъ, Иванъ Матѣевичъ, Вятской губ.
Хрустачевъ, Иванъ Семеновичъ, Московской губ.

III. Дипломами II разряда.

Школа Императорскаго экономическаго общества въ Або.
Азаревичъ, Ольга Николаевна, Пензенской губ., Мокшанскаго у., почт. ст. Лунцо сельцо.
Афанасьева, Анастасія Григорьевна, слобода Кукарка, Яранскаго у., Вятской губ.
Богучарская уѣздная земская управа.
Вятскаго губернскаго земства ковровая учебная мастерская.
Вятскаго губернскаго земства ткацкая учебная мастерская.
Вятскаго губернскаго земства учебная мастерская по плетенію изъ бересты.
Голицына, княгиня Марья Александровна, Смоленской губ., почтов. ст. Карманово, им. Голицыно.
Ермолова, А. Гр., почтов ст. Черновское, Сергачскаго у., Нижегородской губ.
Каткова, М. Вл., Москва, Малая Дмитровка, собств. домъ.
Кукурская кружевная школа Вятскаго губернскаго земства, въ ст. Кукаркѣ.
Мамонтова, Е. Г., ст. Хотьково, Москов.-Ярослав. жел. дор., село Абрамцево.
Московскаго губернскаго земства учебная мастерская игрушекъ.
Московскаго губернскаго земства щеточная мастерская.
Новооскольская земская управа.
Новоторжская уѣздная земская управа.
Нолинска гор. Вятской губ. учебная мастерская роговъ.
Огаревой, Н. А., школа кружевницъ, въ с. Польна, Орловской губ.
Ковровая мастерская Ея Императорскаго Высочества Евгеніи Максимиліановны Ольденбургской, въ имѣніи Рамень, въ Воронежѣ.
Пальчикова, Марья Никол., Москва, 3-я Мѣщанская ул., Пальчиковъ пер., соб. домъ.
Пашковъ, Вас. Андр., Сергачск. у., Нижегородской губ., с. Втюшкино.
Пензенская уѣздная земская управа.
Сердобольское общество дамъ.
Финляндское общество любителей рукодѣлій, въ Гельсингфорсѣ.
Ханыкова, Любовь Петр., почтов. ст. Курба, Ярославской губ. и у., сельцо Крюково.
Шамова, Ан. Тим., Вятка, кустарный музей.
Шаховская, кн. М. Н., въ Мураевскѣ, Рязанской губ., женская рукодѣльная школа.
Школа ткачества въ Экенесѣ.
Щигровское общество сельскаго хозяйства, въ Щигровѣ, Курской губ.
Якунчикова, Мар. Федор., Москва, Петровскія линіи.

IV. Серебряными медалями.

Антоновъ, Н. Я., с. Краснаго, Костромской губ.
Аристкинъ, Ф. С., с. Комбаево, Симбирской губ., Алатыр. у.
Аристкинъ, В. М., Симбирской губ., Алат. у.
Бабинцевъ, Д. Т., Вятской губ. и у., Бабинской в., с. Бабино.
Баглаевъ, А. И., Нижегородской губ., Семенов. у.
Бердниковъ, Ар. Ив., Вятской губ., Яранскаго у., сл. Кукарка.
Блиновъ, В. С., с. Лысково, Нижегородской губ.
Блохинъ, И. В., Костромской губ., Нерехтскаго у.
Бронниковъ, М. С., Вятка, Орловская ул.
Бурмакинская кустарная артель, Ярославской губ. и уѣзда.
Буслаевъ, В. В., с. Павлово, Горбат. у., Нижегородской губ.
Бѣдинъ, Ив. Дѣевичъ, въ с. Ворсмѣ, Нижегородской губ.
Вагановъ, И. Ф., Костромской губ., Нерехт. у.
Варыпаевъ, В. И., с. Павлово, Нижегородской губ.
Вепревъ, И. А., д. Куровъ-Наволокъ, Великоустюжскаго у.
Волковъ, Е. В., Московской губ., Клинск. у.
Вѣринъ, М. Н., с. Павлово, Гор. у., Нижегородской губ.
Гаджіевъ, Гамидъ, Гаджи-Оглы, селеніе Ахты, Дагестанской обл., Самурскій округъ.
Горбуновъ, Ив. Ф., Нижегородской губ.

Гуменниковъ, Як. Иги., Ярославской губ., Ростов. уѣзда.
Денисовъ, В. А., Нижегородской губ., Горбатовскаго уѣзда.
Дерюгинъ, М. И., Московской губ., Звенигородскаго у.
Емельяновъ, Ив. Никол., с. Павлово, Нижегородской губ.
Емельяновъ, Н. В., с. Павлово, Нижегородской губерніи.
Желѣзкова, А. В., Вологодской губ., Кадниковскаго у.
Журкинъ, А. В., Московской губ., Звенигородскій у., Перхушк. в.
Злобинъ, И. А., Вятскаго у., Щербинской вол.
Зотовъ, К. П., с. Красное, Костромской губ.
Зубовъ, И. Дм., Нижегородской губ., Семеновскій уѣздъ.
Каргинъ, Ив. Ф., Нижегородской губ., Горбатовскаго у.
Каргинъ, Ѳ. Г., Нижегородской губ., Горбатовскій у.
Киселевъ, П. Ф., с. Красное, Костромской губ.
Ковалинъ, М. З., с. Ворсма, Нижегородской губ.
Козинъ, И. В., Костромской губ., с. Красное.
Козинъ, И. П., с. Красное, Костромской губ. и у.
Коньковъ, В. Е., Нижегородской губ. и у.
Королевъ, Е. Ф., Московской губ., Звенигородскій уѣзда.
Коровaевъ, И. П., слоб. Дымковская, Вятской губ.
Костальковъ, Ив. Ник., Кадниковскій у., Вологодской губ.
Кочуровъ, И. И., Вятской губ. и у., дер. Кочуровская.
Кошечкинъ, Ив. М., с. Павлово, Нижегородской губерніи.
Красильниковы, Ив. и Федоръ, Костромской губ., Макар. у., дер. Бездѣлье.
Кропачевъ, А. Д., Вятской губ., Слободскаго у.
Крупкины, Ст. и Ал., Нижегородской губ. и у., дер. Студенецъ.
Круговъ, Ан. К., Семеновскій у. Нижегородской губерніи.
Кулаковъ, К. Г., Московской губ., Звенигородскаго у.
Куминовъ, А. М., Симбирской губ., г. Алатырь.
Курдюковъ, Ст. Фил., с. Красное, Костромской губерніи.
Курковъ, Д. Ф., Московской губ., Звенигородскаго у.
Кушовъ, А. Д., Вятской губ. и у., дер. Кушово.
Кушовъ, П. С., Вятской губ. и у., Щербининской волости.
Кушовъ, А. С., Вятка.
Кутузовъ, А. Г., Московской губ., Сергіевскій посадъ.
Лапинъ, Ив. Петр., Нижегородской губ., Горбатовскій у.
Логиновъ, Н. Г., Ярославской губ., Ростовскаго уѣзда.
Лямановъ, Ив. Ив., Нижегородской губ., Васильевскаго у.
Мамаевъ, А. М., Вятской губ. и у.
Маниловъ, И. З., с. Красное, Костромской губ.
Мариничевъ, Г. И., Костромской губ., Нерехтск. уѣзда.
Масловъ, П. В., с. Красное, Костромской губ.
Матанцевъ, Н. И., Вятской губ., Щербинской вол.
Медвѣдевъ, В. Игн., Нижегородской губ., Горбатовскаго у.
Милушкинъ, Я. И., Московской губ., Звенигородскаго у.
Митрейкинъ, Н. М., Сергіевъ посадъ, Московской губерніи.
Михѣевъ, Ив. Ив., Нижегородской губ. и у.
Молосновъ, П. М., с. Красное, Костромской губ.
Морозовъ, Ив. Дм., Нижегородской губ., Горбатовскій у.
Мочаловъ, М. Ф., дер. Сормово, Нижегородской губерніи.
Муромкинъ, П. М., с. Красное, Костромской г.
Мямлинъ, А. В., Горбатовскій у., Нижегородской губ.
Низовъ-Шакарджанъ, Самаркандъ.
Новожиловъ, М. Е., с. Красное, Костромской г.
Нуричъ-Мартузали-Магомечъ-Оглы, г. Темиръ-ханъ-Шура, Дагестанской Области.
Обуховъ, А. В., Нижегородской губ. и уѣзда.
Огородниковъ, В. А., с. Красное, Костромской губерніи.
Одинцовъ, Ив. Ив., Нижегородской г., Горбатовскаго у.
Одинцовъ, П. Н., Нижегородской г., Горбатовскаго у.
Осмининъ, О. П., Костромской г., Нерехтскаго уѣзда.
Осмининъ, П. К., Костромской г., Нерехтскаго уѣзда.
Павловская кустарная артель, Нижегородской г.
Пастухова, А. П., с. Красное, Костромской губ.
Перестороninъ, Л. Л., г. Вятка.
Першинъ, В. М., Вятской губ. и уѣзда.
Першинъ, Л. С., Вятской губ. и уѣзда.
Першинъ, М. Ф., г. Вятка.
Першинъ, Я. С., Вятской губ. и уѣзда.
Поповъ, Е. М., г. Слободской, Вятской губ.
Прозоровъ, Н. Н., Вятской губ. и уѣзда, Макарьевской вол.
Проскуряковъ, И. А., Нижегородской губ. и уѣзда.
Птицынъ, И. З., с. Ворсма, Нижегородской губ.
Путовъ, Мих. Ив., Московской губ., Звенигородскаго у.
Разсадинъ, В. Д., Костромской губ. и уѣзда.
Разсадинъ, Д. Ф., Костромской губ. и уѣзда.
Рубцовъ, И. Г., Костромской губ., Нерехтскаго уѣзда.
Рѣпинъ, В. М., Вятской губ., Яранскаго у.
Рыбной слободы, общественная лавка кустарей, Казанской губ., Лаишевскаго у.
Рябовъ, Ник. Вас., с. Павлово, Нижегородской губерніи.
Савиновъ, Ф. М., Костромской губ., Нерехтскаго уѣзда.
Сапожниковъ кустарей товарищество, въ Саратовѣ.
Свистуновъ, Ив. Вас., Нижегородской губ., Горбатовскаго у.
Семеновъ, Д. И., Владимірской губ., Муромскаго уѣзда.
Семеновъ, Е. С., Московской губ., Звенигородскаго у.
Сергіенко, Г. Фил., Харьковской губ., г. Сумы, с. Старое.
Сергѣевъ-Ларіоновъ, М. П., с. Павлово, Нижегородской губ.
Смирновъ, А. Н., с. Красное, Костромской губ.
Сорокинъ, В. М., с. Красное, Костромской губ.
Сорокинъ, В. Х., с. Красное, Костромской губ.
Сорокинъ, И., Московской губ., Звенигородскаго уѣзда.
Сорокинъ, Ф. А., с. Красное, Костромской губ.
Сорокинъ, Н. Ф., с. Красное, Костромской губ.
Степановъ, П. А., с. Кимры, Тверской губ.
Столповская, М. Як., Тамбовской губ., Усманскаго у.
Сунцевъ, И. Ф., Вятской губ. и уѣзда, дер. Заполицы.
Суровцовъ, В. И., Вятской губ. и уѣзда, Костининской в.
Сѣровъ, И. Н., г. Кунгуръ, Пермской губ.
Таракановъ, Гр., с. Лыскова, Нижегородской губерніи.
Тарасовъ, Г. И., с. Безводнаго, Нижегородской губерніи.
Токмаковъ, В. С., с. Красное, Костромской губерніи.
Токмаковъ, Г. С., с. Красное, Костромской губерніи.
Токмаковъ, Н. В., с. Красное, Костромской губерніи.
Токмаковъ, С. С., с. Красное, Костромской губерніи.
Трошинъ, А. М., с. Пурехъ, Нижегородской губерніи.
Трофимовъ, И. З., Московской губ., Звенигородскаго у., Перхушковская вол.
Тюлинъ, И. В., сл. Метера, Владимірской губ.
Удинъ, А. Я., с. Безводное, Нижегородской губерніи.
Усанинъ, Г. А., с. Павлово, Нижегородской губерніи.
Усовъ, Ив. Петр., Нижегородской г., Горбатовскаго у., д. Вязовки.
Устиневъ, И. Г., Нижегородской губ. и уѣзда, Покровской в.
Ушаткинъ, С. Я., с. Безводное, Нижегородской губерніи.
Федуловъ, В. И., Московской губ. и уѣзда, Ростокинской в.
Фейсхановъ, Хамидулла, д. Сормова, Нижегородской губ.
Фроловъ, И. Ф., Московской г., Рузск. у., Судниковской в.
Хаджаевъ, Ата Харджа.
Хитровъ, Алексѣй, черезъ Нижегородскую губернскую земскую управу.
Ховинъ, Ив. Зинов., Нижегородской губ., Горбатовскаго у.
Хонинъ, З. А., Нижегородской губ., Горбатовскаго у.
Христылевъ, М. В., Нижегородской г., Горбатовскаго у., с. Тумботина.
Хрустачевъ, В. И., Сергіевскій посадъ, Московской губ.
Чернышевъ, И. В., Нижегородской г., Горбатовскаго у., с. Тумботино.
Чечевицынъ, А. А., Горбатовъ, с. Ворсма, Нижегородской губ.
Чикапцевъ, А. Ст., въ Екатеринбургѣ.
Чувелявъ, А. И., с. Красное, Костромской губерніи.
Чувелявъ, Г. Ас., с. Красное, Костромской губерніи.
Чулкова, Ап. Вас., с. Красное, Костромской губерніи.
Чулковъ В. А., с. Красное.
Чулковъ, В. Н., с. Красное.
Чулковъ, Н. К., с. Красное.
Чулковъ, К. Г., с. Красное.
Чулковъ, Ев. Г., с. Красное.
Чулковъ, А. Ф., с. Красное.
Цвѣтковъ, В. П., Нижегородской губ., Горбатовскаго у.
Цѣлышевъ, Г. М., Нижегородской губ. и уѣзда.
Шамухандовъ, Мирза Абдула.
Шаровъ, А. Ив., Нижегородской губ., Горбатовскаго у.
Шитовъ, В. О., с. Метера, Владимірской губ.
Шороховъ, В. В., Костромской губ. и у., Красносельской в.
Шубинъ, Г. Д., Московской губ., Звенигородскаго у.
Ярунинъ, Н. Н., съ сыномъ, с. Павлово, Нижегородской губ.

V. Дипломами III разряда.

Вятскаго губернскаго земства учебная корзиночная мастерская.
Котельническаго уѣзднаго земства ткацкая мастерская.
Малмыжская учебная мастерская (роговая), Вятскаго земства.
Нолинскаго земства, Вятской губ., ткацкая учебная мастерская.
Шестаковская учебная ткацкая мастерская Слободскаго уѣзднаго земства.

VI. Бронзовыми медалями.

Алакшинъ, Ив. П., Вятской губ. и уѣзда.
Алексѣевъ, Фед. Ильичъ, Московской губ., Звенигородскаго у.
Аникинъ, Вас. Вас., гор. Алатырь, Симбирской губерніи.
Антипина, Марья Мих., Нижегородской губ., Горбатовскаго у.
Антоновъ, Гавріилъ, Пермской губ., Ирбитск. у., с. Антоновское.
Арбузова, Евген. Вас., Тульской губ., г. Бѣлевъ, имѣніе Голубочки.
Арискинъ, В. М., Симбирской губ., Алатырскаго уѣзда.
Арискинъ, Ос. Ник., Симбирской губ., Алатырскаго у.
Артюхъ, Макс. Ив., Полтавской губ., Переяславскаго у.
Архиповъ, Мих. Федор., Нижегор. губ., Горбатовскаго у.
Афанасьевъ, Герасимъ Афанасьевичъ, Московской губ., Звенигородскаго у.
Бабинцевъ, Ал. Ал., Вятской губ. и уѣзда.
Бабинцевъ, Дав. Вл., Вятской губ. и уѣзда.
Бабинцевъ, Сем. Тим., Вятской губ. и уѣзда.
Балакинъ, Серг. Гр., Нижегородской губ., Горбатовскаго у.
Балакиревъ, А. Н., Нижегородская губернская земская управа.
Балалпинъ, Ив. Андр., Нижегородской губ., Горбатовскій у.
Балакинъ, Фед. Ал., Нижегородской губ., с. Богородское.
Балашевъ, П. Мир., Пермской губ.
Барановъ, П. Ив., Пермской губ., Верхотурскаго уѣзда.
Барыкинъ, В. П., Московской губ., Подольскаго уѣзда.
Барышевъ, Сем. Ив., Нижегородской губ., Горбатовскаго у.
Барышевъ, Ник. Ив., Нижегородской губ., Горбатовскаго у.
Барышниковъ, Н. Ив., с. Костинское, Ирбитскаго у., Пермской губ.
Басолаевъ, Конст. Вас., г. Вятка.
Баташевъ, В. П., г. Тула.
Бѣлюкинъ, Ос. Андр., Московской губ., Звенигородскаго у.
Бобровъ, Тим. Ант., Московской губ., Звенигородскаго у.
Боковъ, Ив. Ник., Вятской губ., Слободскаго у.
Боровиковъ, Н. Зах., Вятской губ., Уржумскаго уѣзда.
Бояркинъ, Куз. Дм., Симбирской губ., Алатырскаго у.
Бояркинъ, Фр. Фед., Симбирской губ., Алатырскаго у.
Будланова, Ан. Петр., Владимірской губ., Вязниковскаго у.
Букрѣева, Соф. Павл., Курской губ., Дурновское почтовое отдѣленіе.
Булдаковъ, В. М., Вятской губ. и уѣзда, Макарьевской волости, д. Верхне-Будланово.
Булдаковъ, П. Д., Вятской губ. и уѣзда, Макарьевской волости, д. Верхне-Будланово.
Бурковъ, Вас. Мих., Вятской губ., Слободскаго уѣзда.
Бурковъ, Дм. Мих., Вятской губ., Слободскаго уѣзда.
Бурковъ, Ник. Ив., Вятской губ. и уѣзда.
Бушуевъ, Ал. Гавр., Вятской губ. и уѣзда.
Бѣлѣева, Анна Мих., Нижегородской губ., Горбатовскаго у.
Бѣлѣевъ, В. Ив., Нижегородской губ., Горбатовскаго у.
Варыпаевъ, Мих. Ив., Нижегородской губ., Горбатовскаго у.
Васильевъ, Ив. Мих., Оренбургской губ., Челябинскаго у.
Верещагинъ, В. Еф., Вятской губ. и уѣзда.
Волковъ, Андр. Ник., Нижегородской губ., Горбатовскаго уѣзда.

Волковъ, Мих. Ив., Нижегородской губ., Горбатовскаго у.
Волковъ, Пав. Дм., Нижегородской губ., Горбатовскаго у.
Вороновъ, Ник. Фед., Владимірской губ., Муромскаго у.
Гаевъ, Ил. Иги., Пермской губ., Верхотурскаго уѣзда.
Галкинъ-Мироновъ, Ив. С., Нижегородской губ., Горбатовскаго у.
Гамзабекъ-Сафарбекъ-Оглы, Дагестанская обл.
Генераловъ, П. Ст., Московской губ., Звенигородскаго у.
Герасимовъ, Гр. Герасимовичъ, Петербургской губ., Лужскаго у.
Глухихъ, Пав. Ал., Пермской губ. и уѣзда.
Головастиковъ, Вас. Ал., Нижегородской губ., Горбатовскаго у.
Головизинъ, Андр. Фад., Вятской губ., Елабужскаго у.
Горбуновъ, Ник. Фед., Нижегородской губ., Горбатовскаго у.
Горбуновъ, Фед. Ив., Нижегородской губ., Горбатовскаго у.
Горинъ, Кондратій Дмитріевичъ, Тульской губ. и уѣзда.
Грачевъ, Николай Фед., Московской губ., Звенигородскій у., с. Аксиньино.
Грачевъ, Фед. Яковл., черезъ Нижегородск. губ. земск. упр.
Гребенщиковы, братья, Казанской губ. и уѣзда.
Григорьевъ, Мих. К., гор. Судогда, Владимірской губ.
Григорьевъ, Ровок. Гр., Московской губ., Звенигородскаго у.
Двойничниковъ, А. М., Пермской губ. и уѣзда.
Девяткинъ, Сем. Дм., Симбирской губ., Алатырскаго у.
Дегтянниковъ, А. Сем., гор. Соликамскъ, Пермской г.
Дегтяревъ, Пл. Якимовичъ, Воронежской губ., Богучарскаго у., слобода Константиновка.
Демидовъ, М. Е., Владимірской губ., Вязниковскаго у.
Дикаревъ, Дм. Вас., Нижегородской губ., Балахнинскаго у.
Дицковъ, Ал. Ив., Московской губ., Звенигородскаго у.
Дицковъ, Сергѣй Ив., Московской губ., Звенигородскій у., Перхушковская вол., д. Малая Вязьма.
Дьяконовъ, Тим. Дем., Московской губ., Звенигородскаго у.
Евстратовъ, Митрофанъ Ив., Таврической губ., Мелитопольскаго у.
Ерошкинъ, Ф. В., съ сыномъ, Нижегородской губ., Горбатовскаго у.
Ерыкаловъ, Арт. Филя., Нижегородской губ., Семеновскаго у.
Жаровъ, Ив. Зах., Нижегородской губ., Васил. уѣзда.
Жбановъ, Никандръ Фед., Нижегородской губ. Горбатовскаго у.
Желѣзновъ, Як. Ив., Нижегородская Губ. Земская Управа.
Желѣзковъ, Як. П., Пермской губ., Верхотурскаго у.
Журкинъ, Федоръ, Московской губ., Звенигородскаго у.
Завьяловъ, А. Мих., Нижегородской губ., Горбатовскаго у.
Златоустовская кустарная артель.
Зубаревъ, Вас. Ал., Вятской губ. и уѣзда.
Зубаревъ, Фед. Ив., Вятской губ. и уѣзда.
Зюзинъ, Дм. Ив., Москва, Лефортовская ч., Ириинская улица, домъ № 38.
Зюринъ, Павелъ Петр., Нижегородской губ., Васильскаго у.
Ивановъ, Андр. Ив., Ярославской губ., Пошехонскаго у.
Иванцевъ, Ал. Никифор., г. Нолинскъ, Вятской губерніи.
Игнатьевъ, съ братьями.
Игнатенко, Яковъ Семен., гор. Кролевецъ, Черниговской губ.
Исуновъ, К. Н., Вятской губ. и уѣзда.
Кабановъ, Ф. Ив., съ сыновьями, Владимірской губ., Муромскаго у.
Калямин, Ив. Ив.
Карачистовъ, Павелъ Мих., Нижегородской губ., Горбатовскаго у.
Карягинъ, Георг. Фед., Нижегородской губ., Горбатовскаго у.
Кашеевъ, А. А., Нижегородской губ., Горбатовскаго у.
Кирсенко, Гр. Вас., Московской губ., Верейскаго уѣзда, дер. Лукино.
Кирюхинъ, Андр. Ал., Нижегородской губерніи и уѣзда.
Коршинъ, Степанъ, Казанской губ., Царевококшайскаго у.
Киселевъ, Газ. Тер., гор. Бирскъ, Уфимской губерніи.
Клобуковъ, Прок., Вятской губ. и уѣзда.
Ковалинъ, Зин. Степ., Нижегородской губерніи и уѣзда.
Колдуновы, Вас. и Ал. Семеновичи, Нижегородской губ., Горбатовскаго у.
Колотовъ, Ст. Тр., Вятской губ. и уѣзда.
Комаровъ, А. А., Нижегородской губ., Арзамасскаго у., с. Выѣздного.
Комаровъ, Як. Федор., Нижній-Новгородъ, черезъ Земскую Управу.
Кондратовъ, Як. Степ., Нижегородской губ., Лукояновск. у.
Королевъ, Н. Петр., Нижегородской губ., Горбатовскаго у.
Коровелевъ, Н. А., Вятской губ., Слободскаго у.
Королевъ, Гавр. Гр., Московской губ., Звенигородскаго у.
Королевъ, Аф. Ант., Вологодской губ., Кадниковскаго у.
Коровашкинъ, Владиміръ, Нижегородской губ., Сергачскаго у.
Кортемкинъ, Тих. А., Вятской губ. и уѣзда.
Корытцевъ, Ив. Ив., Нижегородской губ., Горбатовскаго у.
Корякинъ, А. Евст., Вятской губ. и уѣзда.
Корякинъ, Фед. Вас., Вятской губ. и уѣзда.
Косюнинъ, А. Н., Нижегородской губ., Горбатовскаго у.
Костромичевъ, Николай, Московской губ., Рузскаго у.
Костромичевъ, Евг. Осип., Московской губ., Рузскаго у.
Косушкинъ, А. Мих., Нижегородской губ., Горбатовскаго у.
Кочуровъ, Ив. Вас., Вятской губ. и у.
Кочуровъ, Як. Андр., Вятской губ. и у.
Кривдинъ, Дм. Фед., Нижегородской губ., Горбатовскаго у.
Крутовскихъ, Ф. Сем., Вятской губ., Яранскаго у.
Кудинъ, А. Дм., Вятской губ. и уѣзда.
Кудинъ, Ег. Дм., Вятской губ. и уѣзда.
Кулясовъ, Ив. М., Нижегородская губ. земская управа.
Кургинсковъ, Николай Никиф., Нижегородской губ., Горбатовскаго у.
Курковъ, П. Ал., Московской губ., Звенигородскаго у.
Кургинсковъ, Ив. Никиф., Нижегородской губ., Горбатовскаго у.
Курниковъ, А. Ив., Нижегородской губ., Горбатовскаго у.
Кушовъ, Мих. Сем., Вятской губ. и уѣзда.
Кушевъ, Мих. Дмитріевъ, Вятской губ., Щербининская вол., дер. Кушево.
Лабазинъ, Ив. Петр., Нижній-Новгородъ, Ковалиха, домъ Брандтъ.
Лаптевъ, Ник. Ив., г. Вятка, Набережная улица.
Лисогоръ, В. Еф., гор. Кролевецъ, Черниговской губерніи.
Ловковъ, Ст. Ив., Ярославской губ., с. Спасъ-Мякса.
Лохмановъ, Мих. Ив., Нижегородской губ., Васильсурскаго у.
Лысановъ, Дм. Петр., Олонецкой губ., Петрозаводскаго у.
Любавинъ, Ф. Сем., Нижегородской губ., Горбатовскаго у.
Любимовъ, Н. В., Нижегородской губ., с. Богородскаго.
Люльковъ, А. Вас., Московской губ., Звенигородскаго у.
Маіоровъ, Викт. Ив., Московской губ. и уѣзда.
Макаатинъ, Степанъ, Московской губ., Звенигородскаго у.
Мальцевъ, Ст. Ал., Пермской губ. и уѣзда.
Малининъ, Мих. Аф., Нижегородской губ., Горбатовскаго у.
Мамаевъ, Илья Сем., Вятской губ. и уѣзда.
Матанцевъ, Вас. Филат., Вятской губ. и уѣзда.
Матанцевъ, Дм. Гер., Вятской губ. и уѣзда.
Матанцевъ, Ив. Ст., Вятской губ. и уѣзда.
Мапошинъ, Ив. Вас., Пермской губ., Красноуфимскаго у.
Маринсевъ, Кс. Ив., Нижегородской губ., Горбатовскаго у.
Максимиліановъ, Як. Серг., г. Кролевецъ, Черниговской губ.
Максимовъ, Ив. Ст., Московской губ., Звенигородскаго у.
Маликовцевъ, Прок. Ив., Вятской губ., Нолинскаго у.
Махаевъ, Н. Н., Московской губ., Звенигородскаго у.
Медвѣдевъ, Ив. Яковлев., Нижегородской губ., Горбатовскаго у.
Мельниковъ, Мих. Ник., Нижегородской губ., Балахнинскаго у.
Мерцловъ, В. Ив., Пермской губ., Екатеринбургскаго у.
Мироновъ, Ег. Гр., Вятской губ. и уѣзда.
Мироновъ, Илья Ив., Вятской губ. и уѣзда.
Мироновъ, Як. Лар., Вятской губ. и уѣзда.
Миронова, Праск. Никиф., Владимірской губ., Вязниковскаго у.
Михѣевъ, В. А., Московской губ., Звенигородскаго у.
Моисеевъ, Ив. Куз., Вятской губ. и уѣзда.
Моховъ, Н. В., Нижегородской г., Горбатовскаго уѣзда.
Мошковъ, Ив. Сем., Нижегородской губ. Арзамасскаго у.
Мраморскихъ кустарей, первое товарищество, Пермской губ., Мраморскій заводъ.
Мухинъ, Аммосъ Мих., черезъ Нижегород. губ. земск. управу.
Мяткинъ, А. Андр., Нижегородской губ., Горбатовскаго у.
Назаровъ, Дм. Федор., съ сыномъ, Владимірской губ. и уѣзда, Подольская волость, дер. Рычкова.
Назаровъ, Хар. Дор.
Найденышевъ, Ив. Гр., г. Пермь.
Нечаевъ, Мир. А., г. Вятка.
Нефедовъ Ст. Вл., Нижегородской губ., Горбатовскаго у.
Никулинъ, Ал. Дм., Вятской губ. и уѣзда.
Новиковъ, Ник. Ильичъ, Московской губ., Звенигородскаго у.
Новиковъ, П. С., Московской губ., Серпуховскаго у.
Новоселовъ, Вас. Ал., Вятской губ. и уѣзда.
Нуричъ-Муртазали, Магометъ-Оглы, Дагестанская область, г. Темиръ-Ханъ-Шура, Арбутинскаго у., д. Бѣлова.
Оглоблинъ, Ив. Вас., Вятской губ., Слободскаго уѣзда.
Ожеговъ, Аф. Фед., Вологодской г., г. Усть-Сысольскъ.
Одинцовъ, Ив. Фед., Нижегородской г., Горбатовскаго у.
Одинцовъ, Анарей Ив., Нижегородской г., Горбатовскаго у.
Орловъ, А. А., Вятской губ. и уѣзда.
Палагинъ, Фл. Ос., съ сыновьями, Нижегородской г., Горбатовскаго у.
Палкинъ, Мих. Фед., Вятской губ. и уѣзда, Пасѣковская вол., с. Хлыново.
Панфиловъ, А. А., Пермской губ., Красноуфимскаго у.
Паршинъ, Фед. Вас., Нижегородской г., Горбатовскаго у.
Патанковъ, М. Дм., Вятской г., Нолинскаго у.
Перовъ, Ник. Сем., Нижегородской г., Балахнинскаго у.
Першинъ, Ег. Дм., Вятка.
Першинъ, Ник. Мих., Вятской губ. и уѣзда.
Першинъ, А. Сем., Вятской губ. и уѣзда.
Петровъ, Гр. Петр., Казанской губ., Чебоксарскаго у.
Платуновъ, Мих. Гавр., Вятской г., Слободскаго у., д. Боярское-Антипкино.
Полокценовъ, П. Ив., въ г. Вяткѣ.
Полевскихъ, А. К., Вятской губ. и у.
Пойловъ, Гр. Павл., Пермской губ. и у.
Помыткинъ, Гр. Н., Пермской г., Красноуфимскаго у., Суксунскій заводъ.
Поскребышевъ, Д. Р., Вятской губ. и уѣзда.
Прокопенко, Ив. К., Кролевецъ, Черниговской губерніи.
Прокофьевъ, П. А., Нижегородской г., Горбатовскаго у.
Птицынъ, Ген. Зинов., Нижегородской г., Горбатовскаго у.
Пугачевъ, Аммосъ Ферап., Ярославль.
Пушкаревъ, Вас. Ив., Вятской губ. и уѣзда.
Пушкаревъ, Ив. Куз., Вятской губ. и уѣзда.
Пчелкинъ, И. Мих., Нижегородской г., Горбатовскаго у.
Разореновъ, В. С., Московской г., Звенигородскаго у.
Разсказовъ, Гавр. О., Московской г., Звенигородскаго у.
Ролоіоновъ, Миронъ, Московской г., Звенигородскаго у.
Рогожинъ, Илья А., Московской г., Звенигородскаго у.
Рогожинъ, Василій, Московской г., Дмитровскаго уѣзда.
Рожновъ, В. Фед., Вятской губ. и у.
Рыжовъ, Кузьма, Московской губ., Дмитровскаго уѣзда.
Рысевъ, Вас. Куз., Нижегородской губ., Горбатовскаго у.
Рябовъ, И. Поликарповъ, черезъ Нижегородскую Губ. Зем. Управу, кресть. с. Ворсмы.
Савицина, В. О., с. Владимірское, Макарьевскаго у., Нижегородской губ., (черезъ Нижегородскую Губ. Зем. Управу).
Садоковъ, Андр. Лавр., Вятской губ. и у.
Садоковъ, Вас. Андр., Вятской губ. и у.
Садоковъ, Мих. Петр., Вятской губ. и у.
Садоковъ, Ник. Ив., Вятской губ. и у.
Садоковъ, Осл. Яков., Вятской губ. и у.
Салтыкова-Головина, Ек. Ал., въ Москвѣ.
Самойловъ, Матв. Андр., Вятской губ. и у.
Самойловъ, Ник. Ив., Вятской губ. и у.
Сапожниковъ, Сем. Ст., Нижегородской губ., Балахнинскаго у.
Сафаровъ, Салтанъ-Хаджи-Абдуллъ-Оглы, въ Елизаветполѣ.
Свилеповъ, А. Ив., Вятской губ. и у.
Святовъ, Вас. Өед., Нижегородской губ., Горбатовскаго у.
Селянкинъ, Пав. Ал., Пермской губ., Екатеринбургскаго у., Невьянскій заводъ.
Семеновъ, Ив. Марк., Нижегородской губ., Горбатовскаго у.
Семиковъ, Екл. Яким., Нижегородской губерніи, Горбатовскаго у.
Семковъ, Ив. Потап., Пермской губ., Красноуфимскаго у.

Скугорина, Ел. П., Нижегородской губ.
Славщевскій, Вас. Ос., Нижегородской губ., Балахнинскаго у.
Смирновъ, Гавр. Фок., Пермской губ., Осинскаго у.
Смирновъ, Филл. Ст., г. Нолинскъ, Вятской губ.
Соколовъ, Акимъ Тих.
Соколовъ, Вас. Андр., Нижегородской губ., Горбатовскаго у.
Соколовъ, Өед. Ив., Нижегородской губ., Горбатовскаго у.
Соколовъ, Хр. Вас., съ сыновьями, Нижегородской губ., Семеновскаго у.
Сомородовъ, М. П., Московской губ., Звенигородскаго у.
Стародумовъ, Егоръ Ив., Пермской губ., Кунгурскаго у.
Стихинъ, Вас. А., Пермской губ., Екатеринбургскаго у.
Стихинъ, П. Дм., Пермской губ., Екатеринбургскаго у., Сысертскій заводъ.
Столбовъ, В. Ил., Вятской губ. и у.
Столбовъ, Дм. Ил., Вятской губ. и у.
Столбовъ, Ф. Ил., Вятской губ. и у.
Стриковъ, В. М., Нижегородской губ., Горбатовскаго у.
Сущовъ, М. Ф., Вятской губ. и у.
Сущовъ, Н. С., Вятской губ. и у.
Суринъ, Ив. Вас., Нижегородской губ. и у.
Суслонъ, А. А., Нижегородской губ., Горбатовскаго у.
Сычевы, братья, г. Златоустъ, Уфимской губ.
Сѣдовъ, Зин. Макс., Нижегородской губ., Горбатовскаго у.
Сѣдовъ, Ив. Ник., г. Кунгуръ, Пермской губ.
Сѣдовъ, Өед. Ал., Нижегородской губ., Горбатовскаго у.
Сѣровъ, Ив. Ив., Нижегородской губ., Горбатовскаго у.
Сѣровъ, Өед. Ник., Нижегородской губ., Горбатовскаго у.
Таллевъ, П. П., г. Дмитровъ, Московской губ.
Талицевъ, П. Серг., Пермской губ., Красноуфимскаго у.
Телетовъ, Ф. В., Нижегородской губ., Горбатовскаго у.
Терентьевъ, И. Наумов., Архангельск. губ., г. Кола.
Тимофѣевъ, Д., Казанской губ., Ядринскаго у.
Титовъ, Ал. Серг., Московской губ., Звенигородскаго у.
Титовъ, Ив. Тит., Московской губ.
Топъ, Ив. Ив., Московской губ. и у.
Трапицевъ, П. А., черезъ Нижегородскую Земскую Управу.
Трапезниковъ, Никиф. Мих., Вятской губерніи, Уржумскаго у., с. Русская Ляжмарь.
Трофимовъ, С. З., Московской губ., Звенигородскаго у.
Тувовъ, Л. В., въ Казани.
Тульская кустарная артель.
Угрюмовъ, В. Дм., г. Алатырь, Симбирской губ.
Ушаковъ, Ив. Мих., Нижегородской губ., Горбатовскаго у.
Упатова, Праск., Московской губ., Дмитровскаго уѣзда.
Федоровъ, Ег. П., Казанскій у., Кощаковская вол., с. Чебакса.
Федоровъ, К. Я., Московской губ. и у.
Федосѣевъ, Мих., Симбирской губ., Промзинская почт. ст., с. Кабаево.
Филимоновъ, Ив. Ег., Вятской губ. и у.
Филипповъ, Ник. Ив., Владимірской губ.
Фонтель, Ник. Ник., Московской губ., Подольскаго у.
Харламовъ, П. Никит., Вятской губ. и у.
Хахалинъ, Андр. С., Московской губ., Звенигородскаго у.
Холстининъ, В. Лавр., Вятской губ., Нолинскаго уѣзда.
Холуева, Ак. Ив., Московской губ., Звенигородскаго у., Перхушковской вол., с. Б. Вязьма., почт. ст., Голицыно ж-б, ж. д.
Цыганковъ, Н. Еф., Московской губ. и уѣзда, Троицкая вол.
Цѣпелевъ, Ив. О., Вятской губ., Орловскаго у., Подральская вол., д. Чертковская.
Чамарцевъ, П. П., Московской губ., Богородскаго уѣзда.
Чашинъ, С. Ив., Нижегородской губ., Горбатовскаго у.
Чекалинъ, Дмитрій, Московской губ.
Черныхъ, Андр. Егор., г. Кунгуръ, Пермской губ.
Чугуновъ, Дан. Евд., Вятской губ., Слободскаго у., зан. Бѣлохолуницкій.
Чуйкинъ, Н. Ив., Пермской губ., Верхотурскаго уѣзда.
Чураковъ, Аф. Ден., Тульской губ. и у.
Шабановъ, Ст. Н., черезъ В. А. Доливо-Добровольскую, въ С.-Петербургѣ.
Шавинъ, Ив. Евим., Нижній-Новгородъ, заводъ Курбатова.
Шадринъ, Ив. Петр., Вятской губ., Ижевскій заводъ.
Шалаевъ, Х. Ф., Пермской губ., Верхотурскаго у., Нижне-Салдинская вол., почт. ст. Нижній-Тагилъ.
Шамухамедовъ, Таджи.
Шаниковъ, А. Як., Московской губ., Звенигородскаго у., с. Б. Вязьма, почт. ст. Голицыно.
Шилова, Анна Ѳедор., Владимірской губ., Вязниковскаго у.
Шиловъ, Абр. Петр., Владимирской губ., Вязниковскаго у.
Шкалевъ, А. Тер., Пермской губ., Кунгурскаго у.
Шведовъ, Ив. Петр., Пермской губ., Осинскій у.
Шеваровъ, Ксенофонтъ Иванов., Нижегородской губ., Горбатовскаго у.
Шенинъ, Дм. Вас., Пермской губ., Камышловскаго уѣзда.
Шерламовъ, Н. Тр., Пермской губ., Красноуфимскаго у.
Шишинъ, К. Як., Нижегородской губ., Балахновскаго у.
Шикановъ, Ив. Вас., Владимірской губ., Судогодскаго у.
Шорохов, Вас. Ѳом., Тульской губ. и у.
Якимовъ, Вл. Ив., г. Вятка.
Якимовъ, Өед. Мих., Нижегородской губ., Горбатовскаго у.
Янцовъ, Ив. В., Владимірской губ., Вязниковскаго уѣзда.
Ярушинъ, Ив. Ив., Нижегородской губ., Горбатовскаго у.

VII. Дипломами IV разряда.

Бударина, Аграфена, Нижегородской губ.
Буракова, Наталья Ив.
Власовъ, Петръ Алексѣевичъ, г. Бѣжецкъ, Тверской губ., имѣніе Нивы.
Воронковъ, Ник. Алексѣев., с. Акатово, Кромской вол., Гороховецкаго у., Владимірской губ.
Гончарова, Елизавета А., Петербургъ, Сергіевская ул., д. № 47.
Давидовъ, Вас. Ник., Нижній-Новгородъ, Бол. Ямская, д. № 10.
Ковалевская, Анна Петр., С.-Петербургъ, Екатерининскій кан., 14.
Козинъ, Фотій Тимоф., с. Васильевское, Шуйскаго у., Владимірской губ.
Колтановскій, А. Дм., народный учитель, Подольской губ., г. Винница, с. Хижинцъ.
Кузьмина-Короваева, Софья Дмитріевна, Рязанской губ., Раненбургскаго у., с. Путятино.
Курбатовъ, Дм. Ив., ст. Пестяки, Гороховецкаго у., Владимірской губ., д. Виноэлово.
Лазарева, Анна Ив., село Катунки, Балахновскаго у., Нижегородской губ.
Миловидова, Александра Мих., Нижній-Новгородъ, Б. Покровка, д. Акинфіева.
Новгородская Губернская Земская Управа.
Осоргина, Агаѳія Ив., г. Бугурусланъ, Самарской губ.
Пакалина, Екатерина Ив., с. Боръ, Семеновскаго у., Нижегородской губ.
Пензенскаго земства психіатрическое отдѣленіе больницы.
Плепъ, Елиз. Иван., Витебской губ., Люцинскаго у., имѣніе Фелициново.
Полозова, Наталья Афанасьевна, г. Даниловъ, Ярославской губ.
Прохорова, Синклитія Григ., Орловской губ., Елецкаго у., с. Пальма.
Путилова, Марья Дмитр., г. Раненбургъ, Рязанской губ., с. Змѣевка.
Розенталь, Ольга Карл., С.-Петербургъ, Знаменская ул., д. 42, Маріинская школа кружевницъ.
Смѣльская, Марья Викт., С.-Петербургъ, Соляной пер., д. 14.
Тарновская, Евдокія Максим., село Подлѣсное, Михайловскаго у., Рязанской губ.
Теплаго Стана села земская школа, Курмышскаго у., Симбирской губ.
Тинковъ, Сергѣй Аѳан., ст. Отрада, Московско-Курск. жел. дор., Орловской губ., Мценскаго у., с. Баштово.
Угрюмова, Пелагея Васил., С.-Петербургъ, Знаменская ул., д. № 42, Маріинская школа кружевницъ.
Усть-Уйская станичная общественная школа, Усть-Уйской ст., Оренбургской губ.
Федяковскій, Мих. Фед., коллежскій совѣтникъ, г. Семеновъ, Нижегородской губ.

VIII. Похвальными отзывами.

Аверьяновъ, Захарій, Ярославской губ., Пошехонскаго у.
Аверьяновъ, Як. Аверьяновъ., Московской губ., Звенигородскаго у.
Александровъ, Ив. Як., г. Уральскъ.
Александровъ, Ив. Мих., Нижегородской губ., Горбатовскаго у.
Алешинъ, Михаилъ.
Алтышева, Марья, Вятской губ., Яранскаго у.
Анциевъ, Конст. Вас., Нижегородской губ., Горбатовскаго у.
Андреевъ, Сергѣй, онъ же Веселовъ, Казанской губ., Козьмодемьянскаго у., Юнгинской вол., дер. Парастаево.
Апофіевъ, Ег. Куз., Московской губ., Звенигородскаго у., Перхушковской вол., с. Большая Вязьма.
Антипинъ, А. Вас., Нижегородской губ., Горбатовскаго у.
Антроповъ, Ал. Ив., Пермской губ., Ирбитскаго у., с. Мякишское.
Астраханцевъ, Ник. Ив., мѣщ. С. Посада, Дмитровскаго у., Московской губ.
Астудиевъ, Серг. Евд., Московской губ., Звенигородскаго у., Перхушковская вол., с. Бол. Вязьма.
Бабинцевъ, Вайтосъ Тим., Вятской губ. и у.
Бабинцевы, Елена и Анна, Вятской губ. и у., Бобинской вол., с. Бобинское.
Бабинцева, Феокт. Дм., Вятской губ. и у., Бобинской вол.
Басевъ—Шамахаусъ.
Балахоновъ, А. Гр., Пермской губ., Огорскій заводъ, чрезъ Охинскую земскую управу.
Балашевъ.
Балашевъ, Гр. Никандр., Московской губ., Рузскій у., Катепцовская вол., дер. Иванино.
Балашевъ, М. К., Ярославской губ., Пошехонскаго уѣзда.
Бамбинъ, Н. В., Вятской губ. и у., Троицкая вол., дер. Зарѣцкая.
Барамзина, Марѳа Петр., Вятской губ. и у., Бобинской вол., дер. Подберезовская.
Барановъ, Ефимъ, крестьянинъ Московской губ., Звенигородскаго у.
Баташевъ, Ив. Мих., г. Тула, Кіевская ул., д. Коноваловыхъ.
Батіевскій, Гавр. Ив., Полтавской губ., Лохвицкаго уѣзда.
Башаркинъ, Вас. Ал., Нижегородской губ., Княгининскаго у., с. Бол. Мурашкино.
Бевзрязговъ, Фед. Ал., Нижегородской губ., Горбатовскаго у.
Безсонова, Елена Амвросіевна, Вятской губ., Орловскаго у., Истобенской вол., с. Истобенское.
Бокова, Ив. Алексѣев., Вятской губ., Слободскаго у., дер. Филимоновская.
Болобановъ, Н. Дм., Вятской губ., Елабужскаго у., Кочкинская вол., дер. Семеновская.
Бородинъ, Леонт. Маг., Вятской губ., Яранскаго у.
Борниковъ, Дм. Петр., Вятской губ. и у., село Богородское.
Боташевъ, Иги. Ив., Вятской губ., Слободскаго у., д. Баташи.
Бурковъ, Егоръ Прок., Вятской губ., Слободскаго у., Шепелевская гол., дер. Бурково.
Бурковъ, Фед. Прок., Вятской губ., Слободскаго у., Шепелевская вол., д. Бурково.
Бушуевъ, Михаилъ, Вятской губ., Уржумскій у.
Быковъ, Ал. Мих., въ г. Вяткѣ.
Бѣлковъ, К. Ерм., Пермской губ., Верхотурскаго у., Черноисточинской вол., почт. ст. Нижній-Тагилъ.
Бѣловъ, Вас. Кузм., Симбирской губ., Сызранскаго у., с. Голяевка.
Бѣлоусовъ, К. Т., Пермской губ., Ирбитскаго у.
Бѣлоусовъ, Нефедъ Гр., Московской губ., Клинскаго у., с. Аресково.
Ведерниковъ, А. Ив., Пермской губ., Екатеринбургскаго у.
Весселовъ, С. А., Казанской губ., Козьмодемьян. у., Большеюнгинской вол., д. Парастаева.
Веснинъ, Ив. Вас., Вятской губ., Котельничскій у., д. Колбинская
Власова, Марья Петр., Ярославской губ., г. Рыбинскъ, Георгіевская ул., соб. домъ.
Власова, Надѣ. Петр., Ярославской губ., г. Рыбинскъ, Георгіевская ул., соб. домъ.
Власенко, Мих. Гр., Полтавская губ., Лохвицкій у., Воронкова вол., м. Городище.
Волковъ, Аѳан. Никиф., Нижегородской губ., Горбатовскаго у.
Волковъ, Ст. Ив., Нижегородской губ., Горбатовскаго у.
Воркунова, Анастасія Васильевна, Московской губ., с. Большія Вязьмы.
Воробьевъ, Мих. Ив., Нижегородской губ., Княгининскаго у.
Воробьевъ, Пав. Вас., крест. Московской губ., Рузскаго у.
Воротынскомъ, А. Ив., Нижегородской губ., Княгининскаго у., с. Большое Мурашкино.
Выдринъ, Н. Ф., г. Сарапулъ, Вятской губ.
Вѣдунова, А. С., Пермской губ., Екатеринбургск. у., Невьянскій заводъ.
Гаевъ, Аф. Р., Пермской губ., Верхотурскаго у.
Гаевъ, Смарагдъ Андр., Пермской губ., Верхотурскаго у., Троицко-Александровской вол., дер. Фотіево.
Гарофомовъ, Мих. Ром.
Головастиковъ, А. А., Нижегородской губ., Горбатовскаго у.
Горбуновъ, Е. Ѳом., Пермской губ., Кунгурскаго у., д. Березовая.
Горбунова, Люб. Ник., Нижегородской губ., Горбатовскаго у., село Ворсма.
Гордовъ, Ал. Мих., Нижегородской губ., Горбатовскаго у.
Горевъ, Мих. Ефрем., г. Екатеринбургъ, Пермской губ.
Городиловъ, Гавр. Сем., Пермской губ., Осинскаго у., с. Лайга.
Гребенщиковъ, Спир. Ал., Казанской губ., Царевококшайскаго у., Варакинской вол., дер. Коряковка.

Гриневецкій, Ив. Амимовичъ, Рязанской губ., г. Егорьевскъ, Заройская ул., д. Лебедева.
Грошковъ, Вл П., Владимірской губ., Муромскаго уѣзда.
Грухинъ, Андр. Макс., Вятской губ. и у., Кеминская вол., д. Грухинская.
Грухинъ, Н. Тр., Вятской губ. и у., Константиновской вол., д. Грухино.
Грухинъ, Фр. Соф., Вятской губ. и у., Кстининская вол., д. Прошино.
Даниловъ, М. Гр., г. Гурьевъ, Уральской обл.
Дехтяревъ, Серг. Як., г. Саратовъ, Петинская ул., д. Угольникова, № 53, корзиночный заводъ Дегтерева.
Деньгинъ, Дм. Никиф., Вятской губ., Слободскаго у., Шепелевская вол., д. Полоновская.
Джановъ, Ибрагимъ.
Дицковъ, Ив. Егор., г. Минскъ, Троицкая гора, д. Лосминскихъ.
Діановъ, Ив. Андр., Пермской губ. и у.
Домовъ, Ал. Фед., Нижегородской губ., Горбатовскаго у., с. Павлово.
Евдокимовъ, Пав. Ник., Ярославской губ., Ростовскаго у.
Евстафьевъ, Иванъ, Казанской губ., Ядринскаго у., с. Абызово.
Елихинъ, Вас. Гр., Тверской губ., Зубцовскаго у.
Ереминъ, В. Евст., Вятской губ., Нолинскаго у.
Ерофѣевъ, Мих. Фед., Пермской г., Красноуфимскаго у.
Ершовъ, А. М., Нижегородской г., Княгининскаго у.
Ефимовъ, В. Ефим., Казанской г., Цивильскаго у., Янисово-Торкифинской вол., д. Кларь-Бось.
Ефремова, Евфимья Данил., Вятской г. и у., Бобинская в., с. Бобинское.
Желтовъ, Ник. Алексѣев., Нижегородской губ., Горбатовскаго уѣзда, с. Богородское.
Жирновъ, Т. Ф., Нижегородской г., Горбатовскаго у., Ярымовской вол., д. Булачниково.
Захаровъ, А. Ф., Владимірской губ., Вязниковскаго у.
Захаровъ, Павелъ, Нижегородской г., Горбатовскаго у.
Звонаревъ, Ник. Мих., г. Тула.
Золотарева, А. Л., Пензенской г., Нижне-Ломовскій у., с. Долгоруково.
Зоновъ, Андр. Сер., Вятскаго у., Троицкая вол., д. Базелищина.
Зубаревъ, А. А., Вятской г. и у., Щербининская в., д. Ивинская.
Зубаревъ, Ал. Дм., Вятской г., Щербининская в., д. Исино.
Зубаревъ, А Н., Вятской г. и у., Щербининская в., починокъ Артемьевскій.
Зюзевъ, Сав. Вас., Вятской г., Слободскаго у., д. Косолаповской, Савиновская вол.
Ильинскій, Пав. Вас., Московской г., Дмитровскаго у.
Исуповъ, А. В., Вятской губ., Ильмовскій починокъ.
Исырева, Анфиса Селиверстовна, Нижегородская Губернская Земская Управа.
Ишутновъ, Кузьма, Орловск. у., Вятской г., Шалеговская вол., д. Ишутиновская.
Кабановъ, Ар. Сев., Пермской г., Верхотурскаго уѣзда.
Кайсинъ, П. В., Вятской г., Слободскаго у., д. Крутовская.
Казаковъ-Ереминъ, Пав. Ив., Нижегородской г., Горбатовскаго у., с. Ворсма.
Казаковъ, Гр. Никит., Смоленской г., Гжатскаго у, д. Ельники.
Калевъ, Илья Ал., Нижегородской г., Горбатовскаго у.
Калининъ, В. Гер., Московской г., Звенигородскаго уѣзда, Перхушковской вол., с. Малая Вязьма.
Капелькинъ, Василій, крестьянинъ Московской губ. и у.
Капелькинъ, Иванъ, крестьянинъ Московской г. и уѣзда.
Каріевъ, Маулянъ.
Катковъ, Ник. Дм., Вятской г. и у., Троицкая вол., д. Кучеровская.
Кашминъ, Ив. Гер., Пермской г., Осинскаго у., Кебиборской вол., д. Балакъ.
Кейльманъ, Ив. Яковл., Самарской г., Николаевскій у., Панинская вол., с. Унтервальденъ.
Кирилинъ, Серг. Галакт., Московской г., Звенигородскаго у.
Кирпичникова, Ольга Егоровна, Казанской губ., Царевококшайскаго у.
Киселевъ, Василій Ефимовичъ, Вятской г. и у., д. Рѣпинская.
Китаевъ, Ив. Ал., Нижегородской г., Горбатовскаго у.
Клабуковъ, Мих. Семен., крест. Вятскаго у., Щербининской вол., д. Мухинской.
Клабукова, Анисья Сем., Вятской губ. и у., Чепецкая вол., с. Чепецкое.
Клобуковъ, Ив. Евс., Вятской г. и у., Щербининская вол., д. Щербининское.
Клоковъ, А. Ив., Нижегородской г., Горбатовскаго у., с. Павлово.
Кодачиговъ, Егоръ Нижегородской г., Балахнинскаго у.
Козловъ, Я. П, Владимірской г., Вязниковскаго уѣзда.
Коковихинъ, Андр. Вас.
Кокоревъ, Анф. Еф., Вятской губ. и уѣзда.
Кокоревъ, Лука Анф., Вятской губ. и уѣзда.
Колупаевъ, Вас. Ал., Вятской губ. и уѣзда.
Коневъ, Тр. Парф., Пермской г., Камышловскаго уѣзда.
Коноваловъ, П. Гр., Московской г., Звенигородскаго у., Перхушковская вол., с. Большая Вязьма.
Кормщиковъ, П. Гер., Вятской г. и у., Юрьинская вол., д. Дрѣево.
Коробицынъ, Василій, мѣщанинъ г. Вятки.
Кормщиковъ, Лавр. Фил., Вятской губ. и уѣзда, Юрьинской вол., д. Древо.
Кормщиковъ, Калина Гр, Вятской г., Орловскаго уѣзда, д. Ключи.
Коротинъ, Ив. Вас., Нижегородской г., Горбатовскаго у.
Касьяновъ, Ст. Ив., Вятской г. и у., Бобинская вол., д. Урасовская.
Коскинъ, Вас. Петр., Нижегородской г., Горбатовскаго у.
Косолаповъ, Коз. Ник., г. Вятка, Царевская ул., собств. домъ.
Костинъ, А. Гр., Нижегородской г., Горбатовскаго у.
Кошкадовъ, Ф. П., Московской г., Звенигородскаго уѣзда, Перхушковской волости, с. Лайково.
Краснокутскій, П. Ем., Воронежской г., Бобровскаго у.
Круповскихъ, Ив. М., Вятской губ., Яранскаго уѣзда.
Крючковъ, А. А.
Крючковъ, Степанъ, Казанской губ., Свіяжскій уѣздъ.
Крымовъ, Ив. Петр., Нижегородской г., Балахнинскаго у.
Кудряшовъ, Макаръ Иван., чрезъ Нижегородскую губ. земскую управу.
Кузнецовъ, Ив. Гр., Вятской г., Яранскаго у., слобода Кукарка.
Кузнецовъ, Кл. Андр., Пермской г., д. Кокуй.
Кузьмичевъ, Конст., мѣщанинъ Сергіевскаго посада, Дмитровскаго уѣзда, Московской губерніи.
Кузнецовъ, Т. Ев., Пермской г., Верхотурскаго уѣзда.
Кузьминъ, Петръ Федоров., Московской губ. и уѣзда.
Кулаковъ, Федоръ Кузьм., Казанской губ., Козьмодемьянскаго у., Кулаковская вол., д. Цантуры.
Кушовъ, Ег. А., Вятск. г. и у., Щербининская вол., д. Кушево.
Курковъ, Влад., Московской г., Звенигородскаго уѣзда.
Курковъ, Сем. П., Московской г., Звенигородскаго у., Перхушковская вол., с. Большая Вязьма.
Кушовъ. М. Дм., Вятской г. и у., Щербининская вол., д. Кушево.
Кучеровъ, Пав. Зотов., Вятской г. и у., Троицкая вол., д. Первая Сѣмюшина.
Кушовъ, П. А., Вятской г. и у., Щербининская вол., д. Кушево.
Лапинъ, Ант. Ал., Казанскій вспомогательный комитетъ.
Лапинъ, П. Вас., Пермской г., Ирбитскаго у.
Лауровы, братья, Сампсонъ и Трофимъ, чрезъ Нижегородскую губ. земскую управу.
Лбовъ, Вас. Ник., село Городецъ, Нижегородской губ.
Линниковъ, И. А., Владимірской г., Вязниковскаго у.
Ловковъ, Ваниф. Ив., Ярославской г., Щетининское почтовое отдѣленіе, с. Спасъ-Мякса.
Луховцевъ, Ев. Яковл., Нижегородской г., Балаховскаго у., с. Городецъ.
Лысовъ, Ст. Сам., Вятской г. и у., Щербининская вол., д. Малое Кушезо.
Лютиковъ, К. Гр., Вятской г., Слободскаго у., Бѣлохолуницкій заводъ.
Маіоровъ, Гавр. Ст., Нижегородской г., Васильскаго у.
Маіоровъ, Мих. Ст., Нижегородской г., Васильскаго у.
Маклыгинъ, Ив. Тр., Московской г., Звенигородскаго уѣзда, Перхушковская вол., д. Малая Вязьма.
Максимовъ, Михаилъ, крестьянинъ Московской г., Подольскаго у.
Максимовъ, Петръ, с. Ржаново, Новгородской губ., чрезъ Новгородскую губернскую земск. управу.
Малышевъ, Гр. Ник., Нижегородская губ. земск. управа.
Малышевъ, Фед. Ник., Нижегородской губ. и уѣзда.
Малярщиковъ, Конст., Пермской губ., Екатеринбургскаго у.
Мамаевъ, Ѳома, Вятской губ. и уѣзда, Троицкая вол., д. Ломовка.
Маркины, А. и В. Васильевичи, Нижегородской губ., Горбатовскаго у.
Масловъ, Ник. Павл., Казанской губ. и уѣзда.
Масловъ, Ник. Павл., Казанской губ. и уѣзда.
Матанцевъ, П. Ив., Вятской губ. и уѣзда.
Матраковъ, Вас. Герасимов., Ярославской губ., Ростовскаго у.
Машковцевъ, Вас. Ив., Вятской г., Нолинскаго у., Срѣтенской вол., д. Малыши.
Машковцевъ, Ив. Дороѳ., Вятской губ., Нолинскаго уѣзда, Сториковольской вол., д. Малыши.
Медвѣдевъ, Герас., Казанской губ., Свіяжскаго уѣзда.
Мезенцовъ, Ив. Гр., Вятской г. и у., с. Хлыновское.
Меньшовъ, Еф. Пр., Рязанской губ., Касимовскаго у., с. Тума.
Метелевъ, Никодимъ Петр., Вятской губ. и уѣзда, Кстининской вол., д. Метели.
Митенинъ, М. Ив., Нижегородской г., Горбатовскаго уѣзда, село Павлово.
Михайловъ, Н. Мих., Нижегородской г., Горбатовскаго у.
Михайловъ, Пав., Ярославской губ., Пошехонскаго у.
Морозовъ-Сухихъ, Евстигней Осиповичъ, Пермской г., Нижне-Тагильскій заводъ.
Морозова, Анна, Вятской г., Яранскаго у.
Мошковъ, Пав. Семенов., Нижегородской г., Арзамасскаго у.
Муратовъ, Даніилъ Вас., Пермской г., Екатеринбургскаго у., Верхъ-Исетскій заводъ.
Мухалисъ-Юсуповъ-Мухалисъ-Саисъ.
Назаровъ, Ив. Мих., Вятской г., Слободскаго у., д. Костяевская.
Назаровъ, Илья Филипповичъ.
Ханъ-Назаровъ-Рахметулла, Ташкентъ.
Наумовъ, Н. Ал., Вятской губ. и уѣзда, с. Чепецкое.
Находновъ, М. Еф., крест. Московской г., Подольскаго у., д. Писково.
Недоризовъ, Васил. Ларіон., Пермской г., Екатеринбургскаго у., Невьян. зав.
Никифоровъ, Арт. Н., Казанской губ., Козьмодемьянскаго уѣзда, Кулаковской волости, д. Замятино.
Никулинъ, Фед. Спирид., Вятской губ. и уѣзда, Юргинской волости, д. Жданка-Горбунова.
Новокшеновъ, Сем. Дм., Вятской губ., Орловскаго у., Смирновская вол.
Нагавицынъ, Тих. Ив., Пермской г. и у., Юговскій заводъ.
Огородниковъ, Акимъ Никол., Вятской губ. и уѣзда.
Одинцовъ, Ив. Ксеноф., Горбатовскаго у., Нижегородской г.
Озимковъ, Матв. Мих., Московской г., Бронницкій у.
Осиповъ, Пр. Ос., Олонецкой губ. и уѣзда, Рыкушкинской вол., с. Улвино.
Ораловъ, Иванъ, Ярославской губ., Мышкинскій уѣздъ.
Павловъ, Анфимъ, Пошехонскій у., Ярославской губерніи.
Павловъ Василій Семеновичъ, Вятской г., Нолинскаго у., с. Кырчаны.
Пагинъ, Ал. Григорьев., Пермской губ. и уѣзда, Юговскій заводъ.
Падеринъ, Ф. Ив., мѣщанинъ г. Вятки.
Пановъ, Аф. Зах., Ярославской губ. и уѣзда, Бурмакинской вол., д. Щипцово.
Пановъ, Ег. Ег., Вологодской губерніи, Великій Устюгъ.
Патрушевъ, Гр. Петр., гор. Соликамскъ, Пермской губ.
Патрушевъ, Ив. Петр., Соликамскъ, Пермск. губ.
Пахтеевъ, П. А., Пермской г., Верхотурскаго у., Нижній-Тагиль.
Перевощикова, Дарья Андр., Вятской г. и у., с. Усть-Чепецкое.
Пересторонинъ, Мих. Фед., Вятской губ. и уѣзда.
Першинъ-Смирныхъ, Вас. Тер., Верхотурскаго у., Пермской губ.
Першинъ, Мих. Ив., Вятской г. и у., Троицкая в., д. Першино.
Пестова, Любовь Михайловна, Вятской г., Яранскаго у.
Пестовъ, М. Никонов., Вятскаго у., Троицкая в., д. Починокъ Агафоно-Норино.
Петелинъ, Н. Сем., г. Орелъ.
Пикинъ, Вас. Ив., Нижній-Новгородъ.
Пищальниковъ, Макс. Еф., г. Соликамскъ, Пермской г.
Плехановъ, Пот. Агап., Пермской г., Ирбитскаго у., с. Покровское.
Плохихъ, Наркисъ Осиповичъ, Екатеринбургскаго уѣзда, Пермской губ.
Плѣшковъ, Андр. Андр., г. Соликамскъ, Пермской г.
Погодинъ, Вас. Аф., Нижегородская губ. земск. управа.
Погудаловъ, Ап. Ив., Семеновскаго у., Нижегородской губ.
Подлевскихъ, Вас. Андр., Вятской губ. и уѣзда, д. Колошино.
Посаженниковъ, Дм. Игн.
Потакинъ, Пав. Егоров., Пермской г., Верхотурскаго у.
Праздниковъ, А. Петр., г. Вятка, Преображенская ул., д. Власова.

Пузаковъ, Ив. Сав., Казанской губ. и уѣзда.
Пурецкій, Фил. Ив., Вязниковскаго у., Владимірской г., с. Холуй.
Пуртовъ, Фед. Мих., г. Яранскъ, Вятской губ.
Пѣнкинъ, Ал. Яким., Вятской г., Архангельской вол., д. Жарновки.
Пѣтуховъ, А. Н., Вятской губ. и у.
Пѣтуховъ, Мих. Мих., Вятскаго у., Троицкая вол., д. Гусевская.
Пѣтуховъ, Н. Л., Верхотурскаго у., Пермской г.
Разсказовъ, Ег. Гавр., Звенигородскаго у., Московской губ.
Разсадкинъ, Зин. Павл., Нижегородской губ., Горбатовскаго у., с. Ворсма.
Родіоновъ, Лавръ Васильев., Нижегородской губ., Горбатовскаго у., с. Павлово.
Розановъ, Алексѣй Трофимовичъ, г. Таруса, Калужской губ.
Рожновъ, Егоръ Ивановичъ, Вятской губ. и у., Щербининская вол., д. Рожновское.
Рожновъ, Михаилъ Иванов., Вятской губ. и у., Троицкая вол., д. Рожновское.
Рубцовъ, Николай Ник., Дмитровскаго у., Московской губ., с. Посадъ.
Рыловъ, Мих. Анф., Слободской мѣщ.
Рѣтневъ, Иванъ Сав., Пермской губ., Ирбитскаго у., Покровской вол., д. Бродовка.
Рѣшетниковъ, Иванъ А., Вятской губ. и у., Пасеговская вол., д. Рязанцевское.
Садаковъ, Вас. Ник., Вятскаго у., Троицкая вол., д. Загоскина.
Садоковъ, Вас. Андр., Вятской г. и у., Троицкая вол., д. Сивухина.
Садаковъ, Вс. Вс., Вятской губ. и у., Троицкая вол., д. Сивухина.
Салтыковъ, Алексѣй Сафон., Вятской губ. и у.
Сафроновы, Ив. и Вас., Казанской губ., Чебоксарскаго у., Посадосотниковской вол., дер. Новинская.
Свиньинъ, Иванъ Вас., Вятской губ. и у., Троицкой вол., д. Башаровская.
Свѣденцовъ, Фед. Мих., Вятскаго у., Пасѣговской вол., с. Красное.
Семеновыхъ, Власъ, Вятской губ., Орловскаго у., Посадская вол., дер. Стариково.
Семеновыхъ, Пав. Дм. и Михаилъ Андреев., Вятской губ., Орловскаго у., Посадской вол., д. Стариковская.
Серебряковъ, Никиф. Лавр., Пермской губ., Верхотурскаго у.
Сидоровъ, Андр. Мих., Владимірской губ., Муромскаго у.
Сироткинъ, Ефр. Ив., чрезъ Нижегородскую Губернскую Земскую Управу.
Славщевскій, А. И., Балахнинскаго у., Нижегородской губ.
Смысловъ, Семенъ Яковл., Клинскаго у., Московской губ.
Соколовъ, Вас. Никол., мѣщанинъ г. Осы, Пермской губ.
Солдатовъ, Ег. Ив., Московской губ., Звенигородскаго у., Перхушковская вол., дер. Шарановка.
Соловьевъ, Прохоръ Павл., Подольскаго у., дер. Бабенки, Московской губ.
Старостинъ, Вас., Новгородской губ., Боровичскаго у., Волоцкая вол., д. Горы.
Стригановъ, П. М., Ирбитскій у., Пермской губ.
Сухановъ, Ст. Марк., Казанской губ. и у., Кощаковская вол., с. Чебакса.
Табаковъ, Ив. Дм., Нижегородской губ. и у.
Табачникова, Аграфена Григор., с. Посадъ, Дмитровскаго у., Московской губ.
Тарасевичъ, Ал. Вас., Черниговской губ., Козелецкаго у., м. Новая Басань.
Тарасовъ, Ал. Ив., Казанской губ., Козьмодемьянскаго у., Вилигодской в., д. Бинугино.
Тарасовъ, Вас. Тар., Олонецкой губ. и у., Неккульской в., с. Самбатукса.
Тарасовъ, Дм. Ив., Вятской губ. и у., Просницкая в., д. Большая Рябовщина.
Тарневичъ, Ал. Вас.
Терентьевъ, Петръ Никит., Вязниковскаго у., Владимірской губ.
Тереховъ, А. К., Яранскаго у., Вятской губ.
Тимошкинъ, Яковъ Ив., Нижегородской губ. и у.
Толмачева, Ек., Вятской губ. и у., Чепецкая в., с. Чепецкое.
Тормазовъ, Ив. Ал., Подольскаго у., Московской губ.
Трандревъ, Ив. Ос., Казанской губ., Козьмодемьянскаго у., Вилигодской вол., д. Бинугино.
Трофимовъ, Мих. Роман., Нижегородской губ., Васильсурскаго у., Емангашинской в., с. Сарламово.
Уваровъ, Серг. Аполлонов., мѣст. Эмельчинъ, Новогр.-Волынскій у., Волынской губ.
Уткинъ, Вас. Конст., Горбатовскій у., Нижегородской губ.
Утробинъ, Власъ, Вятской губ. и у., Чепецкая в., д. Шамаговская.
Федоровъ, Конст., Новгородской губ. и у., Троицкой вол., дер. Трубичино.
Федоровъ, Спиридонъ, г. Елабуга, Вятской губ.
Филатовъ, Вас. Петр., Дмитровскій у., Московской губ.
Филипковы, Братья, Казинскій у., Кощаковская вол., с. Чебакса.
Филипповъ, Семенъ, Цивильскій у., Казанской г.
Фоченковъ, В. Ив., Звенигородскій у., Московской губ.
Харитоновъ, К. Ос., Нижегородской губ., Горбатовскій у., с. Ярымово.
Хвостенко, Веніаминъ Степанов., Грайворонскій у., Курской губ.
Холявина, Ирина Андр., Вятской губ. и у., Якимовашинская в., д. Мокина.
Хохловъ, А. К., Нижегородской губ., с. Богородское.
Царегородцева, Евдокія Кирилловна, Яранскій у., Вятской губ.
Цвѣтова, Ан. Вас., Нижегородской губ., Горбатовскій у., с. Павлово.
Цвѣтовъ, Ник. Ив., Горбатовскій у., Нижегородской губ.
Цвѣтовъ, Сем. Пахомычъ, Нижегородской губ., Горбатовскаго у., с. Павлово.
Цѣлищевъ, Вас. Никол., Вятской губ., Орловскій у., Посадская в., д. Брагинская.
Цѣпковъ, А. И., Вязниковскій у., Владимірской губерніи.
Цѣпковъ, Фед. Ив., Московской губ. и у.
Челышевъ, Гавр. Ив., Пермская губ., Верхотурскій у., Выйско-Никольская вол., зав. Нижній-Тагиль.
Черепенинъ, Пав. Ив., Балахнинскій у., с. Городецъ, Нижегородской губ.
Чернышевъ, Кириллъ Федор., въ г. Вяткѣ.
Чефроновъ, Иванъ Филимоновичъ, Грайворонскій у., Курской губ.
Чибисовъ, Игнатій Яковл., Свіяжскій у., Теньковская в., д. Варварина, Казанской губ.
Чистяковъ, Фл. П., Камышловскій у., Пермской губ., с. Ильинское.
Чуковъ, Тульской губ. и у., Павловская вол., с. Богоявленское, почт. ст. Тула.
Чушкинъ, Петръ Иван., Владимірской губ., Александровскій у.
Шавинъ, Иванъ Яковл., Н.-Новгородъ, заводъ У. С. Курбатова.
Шаникова, Марья, Московской губ., Звенигородскаго у., Перхушковской вол., с. Большая Вязьма.
Шанинъ, Филиппъ Ипполитов., Пермской губ., Камышловскаго у., Чуринская вол., д. Пальинская.
Шапкинъ, П. Федор., Казанскій вспомогательный комитетъ.
Шапошниковъ, Николай Васил., Нижегородской губ. Горбатовскаго у., с. Богородскаго.
Шаховъ, Григорій Дмитр., Владимірской губ., Вязниковскаго у.
Шаховъ, Иванъ Петров., Владимірской губ., Вязниковскаго у., с. Холуй.
Шаховъ, Мих. Гр.
Шелпяковы, бр., кр. Вятскаго у., Костининской вол., д. Аѳанасьевой.
Шеваринъ, Иванъ Конст., Московской губ., Подольскаго у., д. Юрово.
Шелпяковъ, Петръ Семенов., крестьянинъ Вятской губ. и уѣзда, Кстининская вол., дер. Аѳанасьевой.
Шеромовъ, Степанъ Мих.
Шестаковъ, Вас. Мих., Пермской губ. и у.
Шикуновъ, Фед. Фед., Новгородской губ., Боровичскаго у., Ровенская вол., дер. Еглы.
Ширяевъ, Гр. Фед., Московской губ., Рузскаго у., Ащеринская вол., д. Аселье, почт. ст. Руза.
Ширяевъ, П. Вас., Московской губ., Рузскаго у.
Шихова, Марья Яковл., Вятской губ., Орловскаго у., Рыбинская вол., д. Перевозъ.
Шишкинъ, Пименъ Саввичъ, Вятской губ., Нолинскій у.
Шныревъ, Ив. Вас., Московской губ., Звенигородскаго у.
Щелоковъ, Мих. Ив., Владимірской губ., Муромскаго у., Новосельская вол., дер. Городищи.
Юшинъ, Пр. Сем., Московской губ. и у., Троицко-Голенищевская вол., д. Терешкова.
Яковлевъ, Иванъ Иван., Пермской губ., г. Кунгуръ (до востребованія).
Яковлевъ, Степанъ Яковл., Москва.
Ярцевъ, Н. Андр., Пермской губ., г. Екатеринбургъ.

IX. Денежными наградами.

Аверьяновъ, Яковъ Аверьяновичъ, Московской г., Звенигородскаго у.
Ампліева, Евдокія, Моршанскаго у., Тамбовской губерніи.
Антипинъ, Алексѣй Васильевичъ, Нижегородской губ., Горбатовскаго у.
Антипинъ, Андрей Алексѣевичъ, Нижегородской губ., Горбатовскаго у.
Антонова, Агриппина Кириловна, Богородскаго у., Тульской губ.
Аношена, Екатерина, Пензенскаго у. и губ.
Арискинъ, Василій Михайловичъ, Симбирск. губ., Алатырскаго у.
Арискинъ, Осипъ Никифоровичъ, Симбирск. губ., Алатырскаго у.
Арискинъ, Ѳерапонтъ Степановичъ, Симбирской губ., Алатырскаго у.
Аѳанасьева, Анфиса, Кадниковскаго у., Вологодской губ.
Бабинцева, Ѳоктиста Дмитріевна.
Бабинцевъ, Вантосъ Тимофеевичъ, Вятской губ. и уѣзда.
Бабинцевъ, Давыдъ Владиміровичъ.
Бабинцевъ, Дмитрій Тимофеевичъ, Вятской губ. и уѣзда.
Бабинцевъ, Семенъ Тимофеевичъ.
Бабинцевъ, Ѳедоръ Ивановичъ, Вятской губ. и уѣзда.
Бабинцевы, Елена и Анна, Вятской губ. и у.
Бабинъ, Михаилъ Николаевичъ, Владимірской губ., Муромскаго у.
Балакиревъ, Акимъ Николаевичъ, Нижегородской губерніи.
Балашева, Екатерина, Михайловскаго у., Рязанской губ.
Балашева, Екатерина, Михайловск. у., Рязан. губ.
Балашевъ, Григорій Николаевичъ.
Балдесова, Ольга, Кадниковскаго у., Вологодской губерніи.
Баранова, Наталья Яковлевна, Орловскаго у., Вятской губ.
Барановъ, Ефимъ Ивановичъ, Московской губ.
Барановъ, Николай Ивановичъ, Нижегородской губ., Горбатовскаго у.
Бушуевъ, Михаилъ Львовичъ, Вятской губ., Уржумскаго у.
Барыкинъ, Василій Петровичъ, Московской губ., Подольскаго у.
Баташевъ, Игнатій.
Бахметьевъ, Иванъ Ѳедоровичъ, Нижегородской губ., Горбатовскаго у.
Башкирова, Анна, Мамадышскаго у., Казанской губерніи.
Бердникова, Васса Ѳеодоровна, Яранскаго у., Вятской губ.
Бердниковъ, Аркадій Ивановичъ, Вятской губ., Яранскаго у.
Билюкинъ, Осипъ Адріановичъ, Московской губ., Звенигородскаго у.
Блохина, Екатерина, Кадниковскаго у., Вологодской губ.
Блябигина, Анна Васильевна, Пензенскаго у. и губ.
Бородина, Евдокія, Моршанскаго у., Тамбовской губерніи.
Бояринова. Агафья, Моршанскаго у., Тамбовской губерніи.
Бояркинъ, Кузьма Дмитріевъ, Симбирской губ., Алатырскаго у.
Бояркинъ, Фролъ Ѳедоровъ.
Бугаева, Матрена Елисѣевна, Черниговской губ., гор. Кролевецъ.
Бурковъ, Василій Михайловичъ, Вятской губ., Слободскаго уѣзда.
Бурковъ, Дмитрій Михайловичъ, Вятской губ., Слободскаго у.
Бурковъ, Егоръ Прокопьевичъ.
Бурковъ, Николай Ивановичъ, Вятской губ. и у.
Бѣлова, Аграфена, Моршанскаго у., Тамбовской губерніи.
Бѣлоусовъ, Нефедъ Григорьевичъ.
Васильева, Клавдія, Кадниковскаго у., Вологодской губ.
Веревкина, С. Д., Раненбургскаго у., Рязанской губерніи.
Верещагинъ, Василій Ефимовичъ, Вятской губ. и уѣзда.
Вихарева, Евпстимія Максимовна, Нолинскаго у., Вятской губ.
Волкова, Александра Ильинична, Глазовскаго у., Вятской губ.
Волковъ, Аѳанасій Никифоровичъ, Нижегородской губ., Горбатовскаго у.
Волковъ, Степанъ Ивановичъ, Нижегородской губ., Горбатовскаго у.
Воронова, Е. П., Раненбургскаго у., Рязанской губерніи.
Воронова, М. С., Раненбургскаго у., Рязанской губ.
Вязьмина, Екатерина, пос. Сумы, Архангельской губ. и у.
Галашева, Евдокія Петровна, Каргопольскаго у., Олонецкой губ.
Герасимовъ, Григорій.
Герасимова, Авдотья, Лаишевскаго у., Казанской губерніи.
Горбунова, Любовь Ивановна.
Горшковъ, Иванъ Михайловичъ, Нижегородской губ., Горбатовскаго у.
Грачевъ, Николай Ѳедоровичъ.
Грошева, Пелагея, Моршанскаго у., Тамбовской губерніи.
Грѣхнева, Агриппина Титовна, Орловскаго у., Вятской губ.
Губина, Екатерина, Мокшанскаго у., Пензенской губерніи.
Губина, Степанида, Мокшанскаго у., Пензенской губерніи.
Гусева, Александра, Воронежскаго у. и губ.
Гусева, Матрена, Раненбургскаго у., Рязанской г.
Давидова, Варвара Елисѣевна, Орловскаго у., Вятской губ.
Давыдова, Василиса Васильевна, Орловскаго у., Вятской губ.
Даниловъ, Михаилъ Григорьевичъ.
Девяткинъ, Семенъ Дмитріевичъ, Симбирской губ., Алатырскаго у.

Дедюхинъ, Андрей Разумовичъ, Нижегородской губ., Горбатовскаго у.
Дехтеревъ, Сергѣй Яковлевичъ, въ г. Саратовѣ.
Денисовъ, Николай Ивановичъ, Нижегородской губ., Горбатовскаго у.
Дерюгинъ, Михаилъ Ильичъ.
Дицковъ, Алексѣй Ивановичъ, Московской губ., Звенигородскаго у.
Дицковъ, Сергѣй Ивановичъ, Московской губ., Звенигородскаго у.
Дурлавинъ, Михаилъ Петровичъ, Нижегородской губ., Горбатовскаго у.
Дурышинъ, Андрей Нестеровичъ, Оренбургской губ., Челябинскаго у.
Духачева, Анна Васильевна, Пензенскаго у. и г.
Евсѣева, Аграфена, Воронежскаго у. и губ.
Евсѣевъ, Кириллъ, Воронежскаго у. и губ.
Ефремова, Евфимія Даниловна.
Желтовъ, Николай Алексѣевичъ.
Жукова, Аксинія, Моршанскаго у., Тамбовской губерніи.
Жукова, Прасковья, Моршанскаго у., Тамбовской губерніи.
Зайцева, Пелагея, Мокшанскаго у., Пензенской губерніи.
Захаровъ, Павелъ.
Земцева, Ѳеодора, Мокшанскаго у., Пензенской губерніи.
Злобина, Екатерина, Нижне-Ломовскаго у., Пензенской губ.
Зюзевъ, Савелій Васильевичъ.
Зюринъ, Павелъ Петровичъ.
Иванова, Татьяна Петровна, Глазовскаго у., Вятской губ.
Иванчукова, Анастасія, Моршанскаго у., Тамбовской губ.
Ишутиновъ, Козьма Ивановичъ, Вятской губ., Орловскаго у.
Калинина, Марія, Михайловскаго у., Рязанской г.
Калининъ, Арсеній Ивановичъ, Нижегородской губ., Горбатовскаго у.
Калининъ, Василій Герасимовичъ, Московской губ., Звенигородскаго у.
Капелькинъ, Василій Сергѣевичъ.
Капелькинъ, Иванъ Сергѣевичъ.
Карбасникова, Прасковья, Архангельской губ. и у.
Катковъ, Николай Дмитріевичъ.
Кедрова, Анна, Михайловскаго у., Рязанской г.
Кедрова, Пелагея, Михайловскаго у., Рязанской губерніи.
Кирова, Авдотья Степановна, Богородскаго у., Тульской губ.
Кирилловъ, Григорій Васильевичъ.
Кирѣевъ, Василій, Воронежской губ. и у.
Кирѣевъ, Ѳедоръ, Воронежской губ. и у.
Киселева, Вѣра Максимовна, Пензенской губ. и уѣзда.
Кисловинъ, Иванъ Андреевичъ, Нижегородской губ., Горбатовскаго у.
Китаевъ, Иванъ Алексѣевичъ, Нижегородской г., Горбатовскаго у.
Клобукова, Анна Андреевна, г. Вятка.
Княжева, Клавдія Степановна, Глазовскаго у., Вятской губ.
Козловъ, Иванъ Лаврентьевичъ, Нижегородской губ., Горбатовскаго у.
Козубъ, Василій Ефимовичъ, г. Кролевецъ, Черниговской губ.
Колосова, Анна Александровна, Котельническаго у., Вятской губ.
Кондратовъ, Василій Григорьевичъ, Нижегородской губ., Горбатовскаго у.
Константинова, Пелагея, Богородскаго у., Тульской губ.
Коробицынъ, Василій.
Коркинъ, Андрей Прокофьевичъ.
Коробова, Марія, Усманскаго у., Тамбовской губ.
Коробова, Ольга, Усманскаго у., Тамбовской губ.
Королева, Анна, Моршанскаго у., Тамбовской г.
Королевъ, Егоръ Ѳедоровъ, Московской губ., Звенигородскаго у.
Корпачева, Авдотья Ильинична, Богородскаго у., Тульской губ.
Корчемкинъ, Тихонъ Андреевичъ, Вятской губ. и уѣзда.
Косминъ, Василій Петровичъ, Нижегородской г., Горбатовскаго у.
Кочуровъ, Яковъ Андреевичъ.
Красныхъ, М. И., Раненбургскаго у., Рязанской г.
Кривоногова, Марья, Нижне-Ломовскаго у., Пензенской губ.
Крутовскихъ, Ольга Владиміровна, Яранскаго у., Вятской губ.
Крючковъ, Степанъ Андреевъ.
Кузнецова, Анна, Архангельскаго у. и губ.
Кузнецова, Евфимья Григорьевна, Каргопольскаго Олонецкой губ.
Кузнецова, Марія, Архангельской губ. и у.
Кузнецовъ, Василій Осиповичъ.
Кузьминъ, Петръ Ѳедоровичъ, Московской губ.
Кулаковъ, Козьма Гавриловъ, Московской губ., Звенигородскаго у.
Кулаковъ, Ѳедоръ Кузьминъ.
Курковъ, Дмитрій Ѳедоровъ, Московской губ., Звенигородскаго у.
Кутузовъ, Алексѣй Гавриловичъ.
Кушевъ, Александръ Дмитріевъ, Вятской г. и у.
Кушевъ, М. Д.
Лазарева, Анисья, Богородскаго у., Тульской губ.
Лазарева, В. П., Раненбургскаго у., Рязанской г.
Лауровы, Самсонъ и Трофимъ Вас., Нижегородской губ.
Лемехова, Марія, Моршанскаго у., Тамбовской г.
Лобковскій, Иванъ Васильевичъ, Нижегородской губ., Горбатовскаго у.
Логинова, Анна, Мамадышскаго у., Казанской г.
Лысова, Прасковья, Мокшанскаго у., Пензенской губерніи.
Любимовъ Н. В.
Майоровъ, Гавріилъ.
Майоровъ, Михаилъ.
Маклыгинъ, Степанъ.
Малининъ, Ѳедоръ Михайловичъ, Нижегородской губ., Горбатовскаго у.
Малярщиковъ, Константинъ Евсѣевъ.
Мамаевъ, Илья Семеновичъ, Вятской губ. и у.
Мамаевъ, Ѳома.
Маракулина, Марфа Семеновна, Орловскаго у., Вятской губ.
Марей, Корней Васильевичъ, г. Кролевецъ, Черниговской губ.
Марей, Кондратъ Васильевичъ, г. Кролевецъ, Черниговской губ.
Матанцевъ, Василій Филатовъ.
Матанцевъ, Николай Ивановичъ, Вятской губ. и уѣзда.
Матанцевъ, Прокопій Ивановичъ, Вятской губ. и уѣзда.
Медвѣдевъ, Герасимъ Семеновъ.
Митрофанова, Марья, Моршанскаго у., Тамбовской губ.
Митрофанова, Пелагея (инмая), Моршанскаго у., Тамбовской губ.
Мокрушина, Татьяна Кирилловна, Глазовскаго у., Вятской губ.
Молчановъ, Аѳанасій, Нолинскаго у., Вятской г.
Молодцова Евфимія Прокопьевна, Богородскаго у., Тульской губ.
Мордвинова, Марія, Спасскаго у., Казанской губ.
Мосолова, Ульяна Яковлевна, Богородскаго у., Тульской губ.
Мотова, Анна, Архангельскаго у. и губ.
Мочаловъ, Михаилъ Ѳедоровичъ, Нижегородской губ., Балахнинскаго у., д. Сормово.
Мошковъ, Павелъ Ивановичъ.
Муратовъ, Даніилъ Васильевичъ.
Наговицина, Анисья Матвѣевна, Глазовскаго у., Вятской губ.
Назаровъ, Вепедиктъ Григорьевичъ, Нижегородской губ., Горбатовскаго у.
Назаровъ, Иванъ Михайловичъ.
Находновъ, Михаилъ Ефимовичъ.
Никонова, Ирина, Богородскаго у., Тульской губерніи.
Никитина, Татьяна Ивановна, Олонецкой губ. и уѣзда.
Новоселовъ, Василій Алексѣевичъ.
Одинцовъ, Иванъ Ивановичъ, Нижегородской губ., Горбатовскаго у.
Онохинъ, Дмитрій Михайловичъ, Нижегородской губ., Горбатовскаго у.
Осипова, Прасковья, Раненбургскаго у., Рязанской губ.
Павлова, Евдокія, Повѣнецкаго у., Олонецкой губ.
Павлова, Татьяна, Нолинскаго у., Вятской губ.
Падеринъ, Ѳедоръ Ивановичъ.
Палагинъ, Флегонтъ Осиповичъ, Нижегородской губ., Горб. уѣзда.
Панова, Анна, Моршанскаго уѣзда, Тамбовской губ.
Пановъ, Прасковья Капитонова, Богородицкаго уѣзда, Тульской губ.
Пересторонинъ, Михаилъ Ѳедоровичъ.
Перовъ, Николай Семеновичъ.
Першинъ, Егоръ Дмитріевичъ, въ г. Виткѣ.
Першинъ, Михаилъ Ивановичъ.
Першинъ, Николай Михайловичъ, Вятской губ. и уѣзда.
Подлевскихъ, Василій Андреевичъ.
Подокеновъ, Петръ Ивановичъ.
Подузова, Анна Филипповна, Яранскаго у., Вятской губ.
Покатаева, Ѳедосія, Лашковскаго уѣзда, Казанской губ.
Полторихина, Анна Іоновна, Богородицкаго уѣзда, Тульской губ.
Полторихина, Татьяна Васильевна, Богородскаго уѣзда, Тульской губ.
Полянина, Александра Дмитріевна, городъ Раненбургъ, Рязанской губ.
Полянина, Татьяна Дмитріевна, городъ Раненбургъ Рязанской губ.
Потапова, Матрена, Нолинскаго уѣзда, Вятской губ.
Привалова, Матрена, Архангельской губ. и уѣзда.
Прокудина, Ефросинья Васильевна, Богородицкаго уѣзда, Тульской губ.
Прохорова, Спиридонъ, Елецкаго уѣзда, Орловской губ.
Путовъ, Михаилъ Ивановичъ, Московской губ., Звенигородскаго уѣзда.
Разореновъ, Василій Сергѣевъ.
Разсказовъ, Егоръ Гавриловичъ.
Раковцъ, Филиппъ Михайловичъ, г. Кролевецъ, Черниговской губ.
Рогожинъ, Илья Александровичъ, Московской губ., Звенигородскаго уѣзда.
Рожновъ, Егоръ Ивановичъ.
Рожновъ, Михаилъ.
Розенталь, Ольга Карловна, С.-Петербургъ.
Рубцовъ, Николай Николаевичъ.
Руденко, Иванъ Николаевичъ, гор. Кролевецъ, Черниговской губ.
Румянцевъ, Григорій Петровичъ, Воронежскаго уѣзда и губерніи.
Русакова, Степанида Ѳедоровна, Богородицкаго уѣзда, Тульской губ.
Руцинъ, Николай Семеновичъ, Нижегородской губ., Горбат. уѣзда.
Рѣзникова, Татьяна, Воронежскаго уѣзда и губ.
Рѣшина, Надежда, Пензенской губ., Нижне-Ломовскаго у.
Савинъ, Иванъ Васильевичъ, Нижегородской губ., Горбатовскаго у.
Садаковъ, Константинъ Самойловичъ.
Садаковъ, Сергѣй Осиповичъ, Вятской губ.
Садокова, Прасковья, Тамбовской губ., Моршанскаго у.
Саломатина, Степанида, Рязанской губ., Михайловскаго у.
Сапожниковъ, Семенъ Степановичъ.
Сапожниковъ, кустарей товарищество въ г. Сарапулѣ.
Семенова, Евгенія, Казанской губ., Мамадышскаго у.
Семеновыхъ, Власъ Тимофеевичъ.
Семеновыхъ, Павелъ Дмитріевъ.
Сиверсковъ, Хрисанфъ Павловичъ, Нижегородской губ., Горбатовскаго у.
Ситникова, Евдокія Яковлевна, Вятской губ.
Ситникова, Наталья, Пензенской губ., Мокшанскаго у.
Смирновъ, Гавріилъ Фокѣевичъ.
Соколовъ, Василій Николаевичъ.
Сокольскій, Николай Михайловичъ, Тульской губерніи.
Старшинова, Анна, Рязанской губ., Михайловскаго у.
Стожокъ, Яковъ, Черниговской губ., гор. Кролевецъ.
Страхова, Прасковья, Рязанской губ., Михайловскаго у.
Сусловъ, Ѳедоръ Александровичъ, Нижегородской губ., Горбатовскаго у.
Сучкова, Надежда, Пензенской губ., Нижне-Ломовскаго у.
Счастливцева, Анна, Вятской губ. и уѣзда.
Сѣровъ, Ѳедоръ Никитичъ, Нижегородской губ., Горбатовскаго у.
Тарасовъ, Дмитрій Ивановичъ.
Тарловская, Евдокія Максимовна, Рязанской губ., Михайловскаго у.
Теплова, Анна, Тамбовской губ., Моршанскаго у.
Теплова, Евдокія, Пензенской губ. и уѣзда.
Теплова, Марія, Тамбовской губ., Моршанскаго у.
Терентьевъ, Иванъ Наумовичъ.
Тименева, Анна, Вятской губ. и уѣзда.
Тимофеевъ, Дмитрій.
Томачева, Марфа Михайловна, Вятка.
Транцевъ, И. А.
Трофимовъ, Илья Захаровичъ.
Трофимовъ, Сергѣй Захаровичъ.
Угрюмова, Пелагея Васильевна, С.-Петербургъ.
Ушатова, Прасковья Ивановна.
Федосѣевъ, Михаилъ Игнатьевичъ, Симбирской губ., с. Кабдево.
Федулова, Наталья, Рязанской губ., Михайловскаго у.
Федорова, Клавдія Яковлевна, Вятской губ., Глазовскаго у.
Филина, Аграфена, Рязанской губ., Михайловскаго у.
Филина, Прасковья, Рязанской губ., Михайловскаго у.
Фишовъ, Дмитрій Степановичъ.
Фонтель, Николай Николаевичъ.
Фоченковъ, Василій Ивановичъ, Московской губ., Звенигородскаго у.
Фроловъ, Иванъ Григорьевичъ, Нижегородской губ. Горбатовскаго у.
Фроловъ, Иванъ Ѳедоровичъ.
Фурсовъ, Аристархъ Сергѣевичъ.
Халтурина, Прасковья Ивановна, Вятской губ. и уѣзда.
Харина, Анна Алексѣевна, Тульской губ., Богородицкаго у.
Харитонова, Александра Васильевна, Пензенской губ. и уѣзда.
Хахалинъ, Андрей Сергѣевъ.
Хлопцова, Анисья, Тамбовской губ., Моршанскаго у.
Хрусталева, Наталья Владимировна, Московской губ., Клинскаго у.
Хрустачевъ, Иванъ Сергѣевичъ, Сергіевскій посадъ.
Цѣбгова, Анна Васильевна, Нижегородской губ., Горбатовскаго у.
Цукановъ, Алексѣй, Воронежской губ., и уѣзда.
Цукановъ, Иванъ, Воронежской губ. и у.
Цѣпелева, Анастасія Дмитріевна, Орловск. уѣзда, Вятской губ.
Чапурина, Елизавета, Олонецкой губ., Каргопольскаго у.

Чекалинъ, Дмитрій Тихановичъ.
Чибисовъ, Игнатій Яковлевъ.
Чуменкова, Татьяна, Вологодской губ., Кадниковскаго у.
Чиркова, Евдокія Григорьевна, Вятской губ., Глазовскаго у.
Шабановъ, Андрей Алексѣевичъ, Нижегородской губ., Горбатовскаго у.
Шалаева, Анна, Вятской губ., Нолинскаго у.
Шанинковъ, Алексѣй Яковлевъ, Московской губ., Звенигородскаго у.
Шапошниковъ, Николай Васильевичъ.
Шевелева, Александра Ильина, Вятской губ., Орловскаго у.
Ширяевъ, Петръ Васильевичъ, Московской губ., Рузскаго у.
Щеголева, Василиса Васильевна, Пензенской губ. и уѣзда.
Эковъ, Иванъ Анастасьевичъ.
Юльина, Евфимія, Тамбовской губ., Моршанскаго у.
Якимовъ, Владиміръ Ивановичъ.
Яковлева, Евдокія, Рязанской губ., Раненбургскаго у.
Яковлевъ, Иванъ Ивановичъ.

По отдѣлу XII.

(Машины, аппараты и машиностроеніе. Электротехника. Пожарный подъотдѣлъ).

I. Правомъ изображенія Государственнаго герба.

Журавлевъ, Н. М. и К°, машиностроительный заводъ въ Ярославской губ.
Курбатовъ, У. С., машиностроительный заводъ въ Нижнемъ-Новгородѣ.
Мантель, Р. Г., машиностроительный заводъ въ Ригѣ.
Московское товарищество механическихъ издѣлій въ Москвѣ.
Рибенъ,-фонъ, Э., кабельный заводъ въ С.-Петербургѣ.
Фельзеръ и К°, машиностроительный заводъ въ Ригѣ.
Фицнеръ, В. и Гамперъ К., котельный, машиностроительный и механическій заводъ въ Петроковской губ.

II. Повтореніемъ права изображенія Государственнаго герба.

Борманъ, Шведе и К°, механическій заводъ въ Варшавѣ.
Бромлей, бр., машиностроительный заводъ въ Москвѣ.
Акціонерное общество Крейтонъ и К°, въ Або.
Лесснеръ, Г. А., машиностроительный заводъ въ С.-Петербургѣ.
Листъ, Густавъ и К°, въ Москвѣ.
Нобель, Людвигъ, машиностроительный заводъ въ С.-Петербургѣ.
Путиловскихъ заводовъ акціонерное общество въ С.-Петербургѣ.
Репиганъ, Августъ, машиностроительный заводъ въ Варшавѣ, бывшій Шольце и Репиганъ.
С.-Петербургскій металлическій заводъ.
«Сормово», акціонерное общество механич. и желѣзодѣл. заводовъ.

III. Дипломами I разряда.

Водолазная школа въ Кронштадтѣ.
Мастерская при складѣ динамомашинъ кронштадтскаго порта.
Мастерская доковаго адмиралтейства въ Кронштадтѣ (морск. вѣд.).
Минная мастерская кронштадтскаго порта.
Пароходный кронштадтскій заводъ морск. вѣд.
Соединен. Россійск. Пожарное общество.
Императ. Русскаго техническ. общ. VI отдѣлъ въ С.-Петербургѣ.

IV. Золотыми медалями.

Абоское желѣзомануфактурное акціонерное общество.
Валь, Павелъ и К°, въ Выборгѣ.
Вейхельтъ, К. А., машиностроительный заводъ, въ Москвѣ.
Гакенталь, Ф. и К°, арматурный заводъ, въ Москвѣ.
Гофмаркъ, Бруно, механическій заводъ, въ С.-Петербургѣ.
Гретеръ, Криванекъ и К°, чугунолитейн. и мех. зав., въ Кіевѣ.
Дангауеръ, А. К. и Кайзеръ, В. В., котельный зав., въ Москвѣ.
Дреземейеръ, М., въ Москвѣ.
Зиновьевъ, Д. и К°, машиностр. и труболит. зав., въ Нарвѣ.
Кернъ, Эвальдъ, машиностр. и чугунолит. зав., въ Лодзи.
Людвигъ и Смитъ, машиностроительный заводъ, въ Москвѣ.
Ланге, бр., фабрика ткацкихъ снарядовъ и машинъ, въ Лодзи.
Малкіель, М. Я., кабельный заводъ, въ С.-Петербургѣ.
Мальцевскихъ заводовъ акціонерное общество.
Мюргедъ, М. Я. и И. Я., подъ фирмою «Фениксъ», товарищество на вѣрѣ, въ С.-Петербургѣ.
Новой костромской льняной мануф. товарищество.
Ортвейнъ, Карасинскій и К°, машиностроит. зав., въ Варшавѣ.
Пирвицъ, Г. и К°, машиностр. и чугунолит. зав., въ Ригѣ.
Поле, Рихардъ, машиностр. литейный и кот. зав., въ Ригѣ.
Скорынъ, Ц. и К°, въ Прагѣ и Варшавѣ.
Третцеръ, А., машиностроительный заводъ, въ Варшавѣ.

V. Дипломами II разряда.

Блоковое мастерство, въ Кронштадтѣ (мор. вѣдом.).
Тверское земство.

VI. Серебряными медалями.

«Атласъ», Германа, Ф. К., чугуно-мѣднолитейный и механическій заводъ, въ С.-Петербургѣ.
Бюксенмейстеръ, А. П. и К°, въ Кинешмѣ.
Валенковъ, П. Ф., въ Муромѣ.
Веберъ, Карлъ и К°, въ Москвѣ.
Вечерекъ, А., машиностр. и литейный заводъ, въ Бѣлостокѣ.
Вигандъ, Ф. Р., машиностр. заводъ, въ Ревелѣ.
Галенъ, Э. Ф., машиностр. заводъ, въ Выборгѣ.
Гейслеръ, бр., въ Варшавѣ.
«Герляхъ и К°», фирма, Варшава.
Акціонерное общество машиностроит. и мостостроит. заводовъ, въ Гельсингфорсѣ.
Гессе, Г. Ю., въ С.-Петербургѣ.
Голчевскій, А. Г. и Леонтьевъ, И. Е., товарищество механич. заводовъ.
Гольдаммеръ, Отто, машиностроит. и литейный зав., въ Лодзи.
Гофманъ, Ю., машиностроит. и литейный заводъ, Петроковской губ.
Гюфферъ, Августъ, электротехн. фабр., въ Лодзи.
Давыдовъ, В. П., Москва.
Ессенъ, Я. К., фарфоровый заводъ близъ г. Риги.
Зеестъ, В. А., въ С.-Петербургѣ, начальн. телегр. балт. ж. д.
Ивановъ, М. М., съ сыновьями, механич. заводъ, въ Москвѣ.
Іонъ, І., въ г. Лодзи.
Келеръ, Р. А., въ Москвѣ.
Колбасьевъ, Е., лейтенантъ, Кронштадтъ, штабъ Кронштадтскаго порта.
Липгартъ, Эмиль, въ г. Москвѣ.
Ломовъ, М. (за самовѣйку «салгирь»), Саратовъ, заводъ Шиллера.
Матвѣевъ, С. А., въ С.-Петербургѣ.
Махчинскій, Раймундъ, въ г. Варшавѣ.
Мюллеръ, Фугельзангъ и К°, въ г. Москвѣ.
«Нептунъ», товарищество Зимина, Н., П. и Корельскихъ, въ Москвѣ.
Пильстремъ, А. А., въ Харьковѣ.
Подобѣдовъ, М. М. и К°, кабельный заводъ, въ С.-Петербургѣ.
Пошенный, Карлъ, въ Варшавѣ.
Пфоръ и К°, котельный заводъ, въ Н.-Новгородѣ.
Рейтцъ, В. и Ротерманъ, Э., механич., чугунолитейный заводъ, въ Ревелѣ.
Рюминъ, Н. В., отставной капитанъ 2 ранга, Н.-Новгородъ.
Семеновъ, И. А., въ С.-Петербургѣ.
Сименсъ и Гальске, въ С.-Петербургѣ.
Сузинъ, О. И., Радомъ.
Сущинскій, полковн., Ив. Ст., Кронштадтъ.
Толчевскій, А. Г. и Леонтьевъ, въ Шуѣ.
Урлаубъ, Францъ, въ С.-Петербургѣ.
Фризенъ, въ Хортицѣ, Екатериносл. губ.
Циммеръ, А. и Ковалевъ, А., въ Москвѣ.
Штейне, А. А., котельный заводъ, въ Харьковѣ.
Штрупъ, А., машиностр. и чугунолит. заводъ, въ Либавѣ.
Шуваловъ, А. и К°, механическій заводъ, въ Н.-Новгородѣ.
Электронъ, товарищество нижегородской электрической фабрики.
Яковлевъ, Е. А., машиностроит. заводъ, въ С.-Петербургѣ.

VII. Дипломами III разряда.

Мастерская пожарныхъ машинъ Вятскаго губернск. земства.
Перскій, К. Д., капитанъ, С.-Петербургъ.

VIII. Бронзовыми медалями.

Адамчевскій и Поляковскій, въ Лодзи.
Астъ, К., въ Лодзи.
Атамановъ, Н. М., Ярославль, мастер. фанагарійскаго полка.
Бари, В. В., аккумуляторный заводъ, въ С.-Петербургѣ.
Бахаревъ, А. И., механическая маст., подъ фирмою «Русскій трудъ», въ Перми.
Бересневъ, инж.-техн.
Биге, А. Ѳ., въ Москвѣ.
Блиновъ, Ф. А., чугуно-мѣднолит. и машиностроит. заводъ, въ Самарской губ.
Вагенеръ, Г., въ Москвѣ.
Викстремъ, Я., въ Екатеринославлѣ.
Виссъ, Г. и К°, въ Лодзи.
Глѣбовъ, Н. и К°, электротехн. заводъ, въ С.-Петербургѣ.
Графовъ, въ Москвѣ.
Грачевъ, В. и К°, механич. заводъ, въ Москвѣ.
Демидовъ, А. В., въ Костромской губ.
Дюшенъ, бр., въ С.-Петербургѣ.
Запѣнинъ, Н. А., въ Москвѣ.
Захаровъ, Н. И., Москва.
Константиновы, бр., въ Иваново-Вознесенскѣ.
Кочубей, М. П., въ Москвѣ.
Крулль, Францъ, въ Ревелѣ.
Крыловъ, Г. А., въ Кишиневѣ.
Кузовниковъ, А. И., механическій зав. въ Перми.
Левгельмъ, К., въ Улеаборгѣ.
Левинскій, І., въ Влоцлавскѣ.
Леппъ и Вальманъ, въ Хортицѣ, Екатеринославской губ.
Маевскій и Горѣиновъ.
Марквартъ въ Москвѣ.
Невскаго электротехническаго завода товарищество, въ С.-Петербургѣ.
Обертюръ, В. и К°, въ С.-Петербургѣ.
Пекаръ, въ Варшавѣ.
Рейнеке, Э., Хольмросъ, Г., въ С.-Петербургѣ.
Розенбаумъ и Пальмовскій, въ Москвѣ.
Розенталь, аккумуляторный заводъ, въ Москвѣ.
Сумскій машиностр. зав., бывшій Розенквиста.
Тиме, А., въ Опочкѣ, Псковской губ.
Франко-русскихъ заводовъ общество, въ С.-Петербургѣ.
Швейнфуртъ, Людвигъ, въ Ригѣ.
Шемякинъ, О. М. и К°, въ Москвѣ.
Штейерманъ, В. М., производство электр. аппар. въ Москвѣ.
Эглинъ, Б. и К°, въ Москвѣ.
Эйлеръ и Пасторъ, товарищество столярныхъ, механическихъ и литейныхъ зав., въ С.-Петербургѣ.
Яскульскій, В. А. фонъ-, въ Елизаветградѣ.

IX. Дипломомъ IV разряда.

Чебоксаровская земская кузнечно-слесарная учебная мастерская.

X. Похвальными отзывами.

Астафьевъ и Тотвенъ.
Балогъ-фонъ, Н. К., инж.
Безюкъ, Гр. Д., въ Гродно.
Бѣшенковскій, М. Янк., Новоржевъ.
Виндбергъ, Я. Ю. ст. Жоглово, близъ С.-Петербурга.
Винтеръ, В. и К°, чугунно-лит. и машиностроит. заводъ, въ Москвѣ.
Гансбергъ, Д., въ Баускѣ, Курляндской губ.
Дылдинъ, Вл. Ст., ст. Невьянскъ, Пермской губ.
Золотухинъ, въ Воронежѣ.
Ивановъ, Л. И., инженеръ.
Киргофъ, В., въ Москвѣ.
Классонъ, инженеръ, Р. Эд., Охтенскіе порохов. зав., въ С.-Петербургѣ.
Клейссеръ, въ Москвѣ.
Коницъ, въ Варшавѣ, Краковское предм.
Кучеровъ, капитанъ, орудійный заводъ, С.-Петербургъ.
Линдеквистъ, маг. философіи, Гельсингфорсъ.
Марковъ, А. С., въ Москвѣ.
Миклашевскій, полковникъ, главное инженерное управл.
Мичерлихъ, Ф. Ю., чугуннолит., механич., котел. заводъ, бывшій Дрюмпельманъ, въ Ревелѣ.
Новгородскій, К.
Обуховъ, изъ Тургайской обл.
Останковъ, Я. Н., Севастополь.
Паль, Н. Я., механическій заводъ, въ С.-Петербургѣ.
Пугачевъ, А. П., Казань.
Ромашевъ, Б. Г., Нижній-Новгородъ.
Русиновъ и Шпереръ, въ С.-Петербургѣ.
Сильберъ, Кіевъ, на зав. Гретеръ, Криванекъ и К°.

Скрживанекъ и Каневскій.
Соколовъ, Т., Орловская губ., Карачевскій у.
Стрементаревъ, А. В., въ Москвѣ.
Сюнебергъ, инж.-техн.
Тиль, Густавъ.
Тищенко, Г. С., Н.-Новгородъ.
Фидельзейдъ, электр. звонки, въ Варшавѣ.
Хайдановъ, Иваново-Вознесенскъ.
Чугуновъ, въ Казани
Шуляченко, подполковн., П. Р., Главное инжен. управл., въ С.-Петербургѣ.
Щукинъ, на Кулебакскомъ зав. около Мурома.
Якобсъ, Рихардъ, мастерская электр. аппар., въ Москвѣ.
Янковскій, В. В., въ Н.-Новгородѣ.

XI. Денежными наградами.

Бондаренко, Н. А., Могилевъ, Подольской губ.
Ждановъ, Вас., Ворон. губ.
Удаловъ, И. Е., Н.-Новгородъ, слоб. Кошелевка.

По отдѣлу XIII.

(Сибирь: торговля Россіи съ Китаемъ и Японіей).

I. Дипломами I разряда.

Восточно-сибирскій отдѣлъ Императорскаго Русскаго географическаго Общества.
Западно-сибирскій отдѣлъ Императорскаго Географическаго общества.
Мартьяновъ, Н. М., Минусинскъ.
Министерство Земледѣлія и Государственныхъ имуществъ — за коллекцію, собранную Н. А. Варпаховскимъ.
Минусинскій мѣстный музей.
Обручевъ, В. А., Иркутскъ.
Прейнъ, Я. П., Иркутскъ.
Управленіе Государственными Имуществами Акмолинской, Семипалатинской и Семирѣченской областей.

II. Золотыми медалями.

Андреева, Я. П., наслѣдники, въ Тюмени.
Громова, А. И., въ Иркутскѣ.
Семеновъ, Я. Л., и Демби, Г. Ф., въ Владивостокѣ.

III. Дипломами II разряда.

Бажаевъ, В. Г., въ Томскѣ.
Брейтигамъ, П. Ф., въ Омскѣ.
Дунинъ-Горковичъ, А. А., въ Тобольскѣ.
Линдкольмъ, въ Владивостокѣ.
Омское низшее механико-техническое училище.
Омское общество попеченія о начальномъ образованіи.
Прянишниковъ, К. С., въ Нарымѣ.
Семипалатинскій областной музей.
Тифонтай.
Томское управленіе Государственными Имуществами.
Якутскій областной комитетъ.

IV. Серебряными медалями.

Бактаевъ, киргизъ, Семипалатинская область.
Балакшинъ и Ванюковъ, въ г. Курганѣ.
Витковская, К. О., въ Иркутскѣ.
Гольдобинъ, Н. И., въ Верхнеудинскѣ.
Еличевъ.
Фонъ-Киницъ, А. Г., Семипалатинской области.
Крековъ.
Матаевъ, киргизъ, Семипалатинской области.
Мельгунова, Ю. И., въ Тобольскѣ.
Михаэлисъ, Е. и Ѳедоровъ, А., въ Устькаменогорскѣ.
Начарова, Анастасія, Семирѣченской области.
Начарова, Евдокія, Семирѣченской области.
Нестеровъ, Я., Семипалатинской области.
Переваловъ, И. Д.
Прангъ, Ю., въ Барнаулѣ.
Смирницкаго, Я. П., Киранскій солеваренный заводъ.
Тетюковъ, въ Благовѣщенскѣ.
Типографія омскаго окружнаго штаба.
Фильбертъ, А. А., въ Томскѣ.
Фуксманъ, Б. Л., въ Томскѣ.
Чуринъ, И. Я. и К°, въ Благовѣщенскѣ.
Щербакова, А. и К., товарищество.
Янковская, В. Ф., Иркутской губ.

V. Дипломами III разряда.

Матошинъ, А. Е., Карымкарскія юрты на р. Оби.
Семипалатинская сельско-хозяйств. школа.
Сибирскаго казачьяго войска, шорная мастерская

VI. Бронзовыми медалями.

Алексѣева, въ Благовѣщенскѣ.
Амурскаго цементнаго завода товарищество.
Бринеръ.
Бюргинъ, во Владивостокѣ.
Вилькеръ, М. Л., въ Томскѣ.
Винникъ, И. З., въ Иркутскѣ.
Голдобинъ, Н. И., Амурской обл.
Головина, Авдотья, казачка, Акмолинской обл.
Гусевъ, М. А., въ Минусинскѣ.
Дектовъ, въ Иркутскѣ.
Ерофѣевъ, Г., Западная Сибирь.
Калмаковъ, П. Ѳ., въ Ирбитѣ.
Кейзерлингъ, графъ, въ Владивостокѣ.
Кириловъ, А. И.
Колешъ, И. А., въ Читѣ.
Кухтеринъ, Евграфъ и сыновья, въ Томскѣ.
Лукинъ, В. М., въ Благовѣщенскѣ.
Львова.
Недзвѣцкіе, А. и В., въ Вѣрномъ.
Новицкій, И. И.
Орельскій, В. И., въ Иркутскѣ.
Перетцъ, Г. Б., въ Екатеринбургѣ.
Петровъ, И. И., въ Тюкалинскѣ.
Платоновъ, въ Барнаулѣ.
Поляковъ, С. Г., въ Каракалинскѣ.
Пьянковъ, М., с. Никольское, Приамурскаго края.
Семеновъ, Я. Л., во Владивостокѣ.
Середкины, С. и К., въ Срѣтенскѣ.
Сибирское товарищество сухой перегонки дерева въ Томскѣ.
Синицына, Марья, крестьянка Акмолинской обл.
Соловкинъ, В. И., въ Томскѣ.
Сухихъ, Н. П., въ Томскѣ.
Терентьевъ, въ Вѣрномъ.
Тифонтай, въ Хабаровскѣ.
Федоровъ, въ Красноярскѣ.
Федуловъ, И. И., въ Барнаулѣ.
Фикъ, Густавъ, Южно-Уссурійскаго края.
Фирлей, П. Л., въ С.-Петербургѣ.
Фуксманъ, Б. Л., въ Томскѣ.
Челтанаева, киргизка, Семипалатинской области.
Шайтановъ, А. Д., въ Усть-Каменогорскѣ.
Шулынгинъ, К. Н., въ Владивостокѣ.

VII. Похвальными отзывами.

Александро-Невское товарищество, въ Иркутскѣ.
Амурское торгово-промышленное товарищество, въ Благовѣщенскѣ.
Андреева, Матрена, казачка, Акмолинской обл.
Аристовъ, въ Омскѣ.
Ароновъ, въ Томскѣ.
Барановъ, Ѳ. П., въ Омскѣ.
Бейдеръ, въ Иркутскѣ.
Буйвидъ, Д. М., въ Троицкосергіевскѣ.
Букинъ.
Бѣлоголовый, въ г. Тельма, Сибирь.
Бѣлыхъ, въ Западной Сибири.
Ваховичъ, въ Владивостокѣ.
Вахрушевъ, въ Западной Сибири.
Вейнерманъ, въ Срѣтенскѣ.
Владиміровъ, В. Г., въ Барнаулѣ.
Гавриловъ, А. С., въ Вѣрномъ.
Горшковы, бр., въ Сибири.
Девятовъ, въ Красноярскѣ.
Дороховъ, В. П., въ Омскѣ.
Дроздовъ, Н. П., въ Омскѣ.
Дубровина, Ирина, крестьянка, Акмолинской области.
Ереневъ, въ Западной Сибири.
Завьяловъ, И. М., Курганскій округъ.
Зыковъ, Ѳ. И., въ Огинскомъ округѣ.
Ильинъ, въ Западной Сибири.
Казачья оружейная мастерская, въ г. Омскѣ.
Капланъ, въ Западной Сибири.
Карадаева, киргизка, Семипалат. обл.
Караевъ, въ Западной Сибири.
Кокчетавская женская школа, Акмолинской обл.
Колешъ, въ Читѣ.
Колосовъ, И. И., въ Томскѣ.
Колосовъ и К°, въ Томскѣ.
Комоловы, бр., въ Красноярскѣ.
Копѣйкинъ, П. С., въ Омскѣ.
Кродкевскій, въ Красноярскѣ.
Куратовъ.
Лейбинъ, въ Иркутскѣ.
Лепуновъ, въ Западной Сибири.
Линдгольмъ, въ с. Никольскомъ.
Липовцевъ, въ Томскѣ.
Мартынова, Анна, казачка, Акмолинской обл.
Матинъ, въ Томскѣ.
Минаковъ, въ Южно-Уссурійскомъ краѣ.
Морозова, Татьяна, крестьянка.
Нейманъ и Цейклинъ.
Новорыбинская женская школа, Акмолинской области.
Овешковъ, С. И., въ Тобольскѣ.
Омская тюрьма, въ Омскѣ.
Омское медицинское общество, въ Омскѣ.
Паршаковъ, П. С., Иркутской губ.
Пихтинъ, А., въ Иркутскѣ.
Пичугинъ, въ Западной Сибири.
Подгорбунскій, И. В., въ Иркутскѣ.
Половниковъ, С. П., въ Нолинскѣ.
Поляковъ, И. Г., въ Барнаулѣ.
Пономарева, Анна, крестьянка, Акмолинской обл.
Прянишниковъ, въ Западной Сибири.
Пугасовъ, Н. Л., въ Вѣрномъ.
Пугасовъ, Н. Я., въ Ташкентѣ.
Пузинъ, В.-Сибирь, г. Иркутскъ.
Романенковъ, Л. Т., въ Вѣрномъ.
Сабанцевъ, въ Западной Сибири.
Савинъ, въ Западной Сибири.
Сазановъ, Е. Б., въ Красноярскѣ.
Войсковое хозяйственное правленіе Сибирскаго казачьяго войска, въ Омскѣ.
Скрыпцина, С. В., въ Якутскѣ.
Собенинъ, Г. Г., въ Ялуторовкѣ.
Стругавинъ, въ Благовѣщенскѣ.
Суворовъ, А. и К°, въ Приамурскомъ краѣ.
Сучкова, Н. В., въ Иркутскѣ.
Терентьевъ, К. В., въ Барнаулѣ.
Томскій Іоанно-Предтеченскій женскій монастырь и домъ трудолюбія при немъ.
Файбулевичъ, въ Нерчинскѣ.
Федченко и Грядасовъ, въ Верхнеудинскѣ, Забайкальской обл.
Хахловъ, А. С., г. Зайсанъ, Семипалатинской области.
Хохринъ, Ѳ. А., въ Томскѣ.
Черкашинъ.
Чуринъ, И. Я. и К°, въ Благовѣщенскѣ.
Шейтановъ, А. Д., въ Усть-Каменогорскѣ.
Шумихинъ, А. С., въ Барнаулѣ.
Щербининъ, А. П., въ Иркутскѣ.

По отдѣлу XIV.

(Средняя Азія; торговля Россіи съ Персіей).

I. Золотою медалью.

Товарищество Большой Ярославской мануфактуры.

II. Дипломами II разряда.

Арунгазыевъ, Сафа.
Дубскій, Захаръ, с. Николаевское.
Засыпкинъ, Николай Гавриловичъ.
Каши, С., школа садоводства и гренаж. станція.
Куропаткинъ, генералъ.
Мустафаевъ, Али.
Памирскій отрядъ.
Полферовъ, Як. Як., ветеринаръ, Тургайской области.

III. Серебряными медалями.

Абдулмуталибъ, Абдурагимъ.
Бай-узбекъ, А., Тедженскаго у.
Бактаевъ, Токпергень, Каркарал. у., Семипалатинской обл.
Боложинскій, И. О.
Брейтигамъ, Павелъ Ѳедоровичъ, г. Омскъ.
Дюршмидтъ, П. В., въ Самаркандѣ.
Дюршмидтъ, Г. В.
Каменскіе, бр., Ташкентъ.
Каменскіе, бр.
Катанаевъ, Георгій Ефремовичъ, г. Омскъ.
Киницъ-фонъ, Альфредъ Гвидовичъ, г. Омскъ.
Крековъ, Николай Авксентьевичъ, г. Омскъ.
Литвинова, Евдокія, ст. Прѣсногорьковская, Акмолинской обл., Петропавловскаго у.
Матаевъ, Карибай, Каркарал. у., Семипалатинской обл.
Мирошниченко.
Мухамеджановъ, М., г. Кокандъ.
Начарова Анастасія, с. Михайловское, Семирѣченской обл., Вѣрненскаго у.
Начарова, Евдокія, с. Михайловское, Семирѣченской обл., Вѣрненскаго у.
Ніазовъ, Шикиржанъ, въ Самаркандѣ.
Обуховъ, Ив. Ив., учитель ремесленной школы въ г. Тургаѣ.
Пороховскій, въ Самаркандѣ.
Семихатъ, Я. М.
Тезиковъ, И. Д., въ Ташкентѣ.
Шевченко, въ Ташкентѣ.

IV. Дипломами III разряда.

Асхабадское уѣздное управленіе.
Атекскаго пристава управленіе.
Дурунскаго пристава управленіе.
Каракалинскаго пристава управленіе.
Красноводское уѣздное управленіе.

Мангишлакское уѣздное управленіе.
Мервское уѣздное управленіе.
Николаевское начальное училище, въ с. Николаевскомъ, Мангишлакскаго у.
Омская войсковая оружейная мастерская Сибирскаго казач. войска.
Пендинскаго пристава управленіе.
Самаркандская гренажная станція.
Серахскаго пристава управленіе.
Теджeнскій уѣздный нач. (Управленіе).

V. Бронзовыми медалями.

Алексѣевы, бр., Ташкентъ.
Андреева, Матрена, ст. Лобановская, Кокчетавскаго у.
Бабаходжаевъ, У. Х., Ташкентъ.
Баки-Кызы Гельды, о. Челекенъ.
Баратъ-Мирза, г. Самаркандъ.
Барашевъ, Алексѣй, с. Маріинское, Акмолинской обл., Кокчетавскаго у.
Валихановъ, Павлодарскаго у., Семипалатинской обл.
Врублевскій, Самаркандъ.
Головина, Авдотья, ст. Вознесенская, Акмолинской обл., Петропавловскаго у.
Ивановъ, Н. И., Ташкентъ.
Карымбаевъ, Ходжа Курбанъ, г. Самаркандъ.
Карымъ-Уста, г. Самаркандъ.
Кумева, Огулъ-Нуръ-Алла.
Краузе, І. П.
Миндеръ, Е. Ф., Мервъ.
Мурадова, Анна Донеханъ, Садляръ.
Мухамедовъ-Иса, Мирза Абдулъ, г. Ташкентъ.
Надибидиновъ, Уста Кайдаръ, Ташкентъ.
Назаровъ, Хакъ-Уста-Миръ-Хайдаръ, Ташкентъ.
Орловъ.
Первушинъ, Н. И., съ бр., въ Ташкентѣ.
Первушинъ, Н. И.
Первушины, бр., въ Ташкентѣ.
Рахимова, Квартзуль-мратъ Изатъ-ай Мухамедъ, въ Самаркандѣ.
Сайфюддинъ, Мулла, г. Самаркандъ.
Сеидовъ, Анкаръ Анна, о. Букура.
Синицына, Марія, с. Балкашинское, Акмолинской обл., Кокчетавскаго у.
Терентьевъ, г. Вѣрный, Семирѣченской обл.
Толочиновъ, Д. Ф., въ Самаркандѣ.
Толочиновъ, Д. Ф., въ Самаркандѣ.
Убайдуллиновъ, Мулла, г. Самаркандъ.
Усатова, Настасья, ст. Лобановская, Кокчетавскаго у.
Хайруля, Мирза-Гамидъ-Мулла, г. Самаркандъ.
Ходжаевъ, Юнусъ-Ходжа-Саитъ-Гани, Самаркандъ.
Хубовъ, Е. Д., Асхабадъ.
Хуссинбаевъ, Умарбай.
Чернышева, Анна, с. Казанско-Богородское. Семирѣченской обл., Вѣрненскаго у.
Чолтанова, Майке, Каркаралинскаго у., Семипалатинской обл.
Шарифовъ, Ходжа-Ибрагимъ, Самаркандскаго у.
Юлдашбаевъ, Мулла-Хамра, г. Самаркандъ.

VI. Дипломами IV разряда.

Афраимовичъ, врачъ, въ Самаркандѣ.
Карпыковъ.
Маевскій.
Мервское 2-хъ классное училище.
Омское общество правильной охоты.
Семипалатинскій музей.
Семипалатинская сельско-хозяйственная школа.
Слупскаго коллекція отъ Самаркандскаго комитета по участію на Выставкѣ.
Соколовъ, Ш. К.

VII. Похвальными отзывами.

Абдулваліевъ, купецъ, г. Вѣрный, Семирѣченченской обл.
Абдуллаевъ, Абдулъ-Керимъ, г. Самаркандъ.
Абдулхай, Хаджи, с. Яныкурганъ, Самаркандскаго у.
Абдураимбаевъ, Мулданъ, г. Самаркандъ.
Абдурахимовъ, Искандеръ, г. Самаркандъ.
Абдухалыкъ, Кары, г. Самаркандъ.
Авизовъ, Мулла-Мухтарамъ-Мула-Абдулъ, г. Самаркандъ.
Агаджановъ, Абдулъ-Керимъ.
Адинабаевъ, Мухамедъ-Шарифъ, г. Самаркандъ.
Азизкуловъ, Раимкулъ, г. Самаркандъ.
Азимбаевъ, Камиль, Самаркандъ.
Акимджанъ, Мулла, г. Самаркандъ.
Акимовъ, Савелій, с. Александровское, Акмолинской обл., Кокчетавскаго у.
Аксенова, Ѳедосья, с. Казанское-Богородское, Семирѣченской обл., Вѣрненскаго у.
Аллоизи, въ Кокандѣ.
Анкаръ, Анна Сейдъ, Мервскаго у.
Арифджановъ, Ходжа, г. Самаркандъ.
Арифовъ, Мулла-Мафуръ-Ходжа, г. Самаркандъ.
Афанасьевъ, въ Ташкентѣ.
Ахметовъ, Акрамъ-Мулла, г. Самаркандъ.
Ашуровъ, Мулла-Магометъ-Аминь-Мулла, г. Самаркандъ.
Аюбовъ, Уста-Муминъ, г. Самаркандъ.
Бабаджановъ, Хакимъ-Мулла, г. Самаркандъ.
Бабакалянъ, Уста, г. Самаркандъ.
Баевъ, Х. Г., Мервскаго у.
Баевъ, Шарифъ-Байхалъ, г. Самаркандъ.
Баки, Гелоды, Красноводскаго у.
Баймуратовъ, Уста-Абдурасуль-Уста, г. Самаркандъ.
Барановъ, Ѳедоръ Павловичъ, г. Омскъ.
Баратбаевъ, Мулла-Джурабай, г. Самаркандъ.
Бердіевъ, Уста-Низамъ-Хакъ, г. Самаркандъ.
Бердыевъ, Давлетъ, Красноводскаго у.
Витте, Э., въ Нов. Маргеланѣ.
Джадалевъ. Исаматъ-Ибрагимъ, г. Самаркандъ.
Дроздовъ, Николай Павловичъ, г. Омскъ.
Дубровина, Ирина, с. Павловское, Акмолинской обл. Кокчадавскаго у.
Дюсхановъ, Ходжа-Касымъ, г. Самаркандъ.
Евдокимова, Матрена, с. Казанско-Богородское, Семирѣченской обл., Вѣрненскаго у.
Евезовъ, Берды-Уста, о. Мурча.
Ермолина, Александра, ст. Петропавловская, Акмолинской обл., Петропавловскаго у.
Ишанъ, Нефесъ-Дурды, Асхабадскаго у.
Кабулджановъ, Шамсутдинъ, г. Самаркандъ.
Ковашкина, Ѳекла, с. Балкашинское, Акмолинской обл., Кокчетавскаго у.
«Кавказъ и Меркурій», общество.
Каменскіе, бр., Ф. и Г., въ Ташкентѣ.
Карадаева, Джанали, Каркаралинскаго у., Семипалатинской обл.
Каргаполова, ст. Прѣсновская, Акмолинской обл., Петропавловскаго у.
Карымбаевъ, Уста-Азимбай, г. Самаркандъ.
Кириллова, Анастасія, с. Балкашинское, Акмолинской обл., Кокчетавскаго у.
Кокчетавская казачья женская школа, Петропавловскаго у.
Куйладжіевъ, Халдалукъ, Асхабадскаго у.
Курбановъ, Мирзакиръ-Миръ, г. Самаркандъ.
Кусенбаевъ, Даремехъ, Каркаралинскаго у., Семипалатинской обл.
Макаровъ, въ Астрахани.
Мамедовъ, Аманъ-Аталыкъ-Ханъ, Асхабадскаго у.
Мартынова, Анна, ст. Лобановская, Кокчетавскаго у.
Мазмурбаевъ, Хадербай, г. Самаркандъ.
Медвѣдчиковъ.
Мирфайзъ, Уста, г. Самаркандъ.
Морозова, Татьяна, с. Викторовское, Акмолинской обл., Кокчетавскаго у.
Муминджановъ, Ходжа-Арифджанъ, г. Самаркандъ.
Муминовъ, Абдулъ-Халиль-Абдуллъ, г. Самаркандъ.
Мумынбаевъ, Алимбай, г. Самаркандъ.
Мустафаевъ.
Мухамедовъ, Ависъ-Мухамедъ-Нуръ, г. Самаркандъ.
Мухамедовъ-Дада, Мухамедъ, г. Самаркандъ.
Мухамедовъ-Бай, Уста-Дусъ-Магометъ, Ташкентъ.
Мухтаровъ, Мулла-Мизрабъ, Самаркандскаго у.
Мухтаровъ, Мулла-Михрабъ, г. Самаркандъ.
Насруллаевъ, Уста-Мажуръ, г. Самаркандъ.
Насыровъ, Хаджа-Абдулъ-Гани, г. Самаркандъ.
Ніазбей, Курбанъ, Красноводскаго у.
Ніазъ-Бей, Анна-Хаджи, Красноводскаго у.
Новорыбинская казачья женская школа, Петропавловскаго у.
Нормухамедовъ, Ніазъ-Мухамедъ, г. Самаркандъ.
Нуманъ, Сеидъ, г. Самаркандъ.
Омская тюрьма.
Пехельванъ, Хезылъ, Красноводскаго у.
Политковская, А. К., Ферганская обл.
Пономарева, Анна, с. Кривоозерное, Акмолинской обл., Кокчетавскаго у.
Прокинъ, С. А., г. Самаркандъ.
Рафебаевъ, Тургунбай, г. Самаркандъ.
Сабировъ, Уста-Абдулъ-Кадиръ-Махмедъ, г. Самаркандъ.
Салямъ, Мулла-Абдулъ, г. Самаркандъ.
Сигитовъ, Павелъ, с. Казанско-Богородское, Семирѣченский обл., Вѣрненскаго у.
Собраръ-Бай, въ Хивѣ.
Старостина, Аграфена, с. Александровское, Акмолинской обл., Кокчетавскаго у.
Султанъ-Бай, Масадъ-бай, г. Самаркандъ.
Тахтамешевъ, Ишанкулъ, Самаркандскаго у., Кобутская вол.
Тюрлеевъ, Аманъ-жикъ, Асхабадскаго у.
Убайдулаевъ, Мулла-Асаджанъ, г. Самаркандъ.
Углицкій, Д. Ш., Асхабадъ.
Фазильбековъ, Узта-Абхунъ-Баба, г. Самаркандъ.
Файзулаевъ, Джураба, г. Самаркандъ.
Филатовъ, въ Самаркандѣ.
Хакимовъ, Мулла-Гафиръ-Мулла, г. Самаркандъ (растит. масла).
Хакимовъ, Мулла-Гафуръ-Мулла, г. Самаркандъ (посуда и кожа).
Хальбаевъ, Карбай, г. Самаркандъ.
Ходжаевъ, Иса-Ходжа-Азимъ, г. Самаркандъ.
Шамировъ, Мулла-Аминджанъ-Мулла, г. Самаркандъ.
Шарапова, Ольга, ст. Черлаковская, Омскаго у.
Шариповъ, Уста-Азимъ-Миръ, Ташкентъ.
Шариповъ, Уста-Баба-Уста, г. Самаркандъ.
Шарифбаевъ, г. Самаркандъ.
Шепелева, Федора, с. Троицкое, Акмолинской обл., Кокчетавскаго у.
Юлдашбаевъ, Мулла-Хамра, г. Самаркандъ.
Юлдашевъ, купецъ, г. Вѣрный, Семирѣченской обл.
Юнусовъ, Мирза-Усманъ-Мулла, г. Самаркандъ.
Юсуповъ, Кари-Рахимъ-Магометъ, г. Самаркандъ.
Юсуповъ, Мукумбай, г. Самаркандъ.
Юсуповъ, Рахимъ-Махметъ, г. Самаркандъ.
Якшибаевъ, Мулла-Зувой, Самаркандскаго у., Кобутская вол.

По отдѣлу XVII.

(Строительное и инженерное дѣло, морское и рѣчное судоходство).

I. Правомъ изображенія Государственнаго герба.

Бари, А. В., въ Москвѣ.
Владикавказская желѣзная дорога.
Варшаво-Вѣнская желѣзная дорога.
Глухоозерскаго Портландъ-цемента товарищество, въ С.-Петербургѣ.
Кебке. І. Г., въ С.-Петербургѣ.
«Кавказъ и Меркурій», пароходное общество.
Любимова, коммерціи совѣтника, заводъ.
Московско-казанской желѣзной дороги общество.
Московское акціонерное общество для приготовленія цемента и другихъ строительныхъ матеріаловъ.
Рудзскій, К. и К°, въ Варшавѣ.
Разанско-Уральской желѣзной дороги общество.
Русское общество пароходства и торговли.
Юго-восточныхъ желѣзныхъ дорогъ общество.

II. Повтореніемъ права изображенія Государственнаго герба.

Гродзецъ, заводъ Портландъ-цемента, Петроковской губ.
Жирардъ и К°, въ Портъ-Кундѣ.
Коломенскаго машиностроительнаго завода общество.
Липгардъ и К°. общество приготовленія извести, алебастра и цемента въ Москвѣ.
Русско-Балтійскаго завода акціонерное общество.
Черноморскаго цементнаго производства общество.

III. Дипломами I разряда.

Бардовскій, И. А., инженеръ-технологъ, въ Кіевѣ.
Балтійскихъ маяковъ дирекція мастерскія.
Бѣлелюбскій, Н. А., проф. института инженеровъ п. с.
Балтійская желѣзная дорога.
Балтійскій судостроительный и механическій заводъ.
Воткинскій казенный машинный паровозостроительный заводъ.
Главнаго Гидрографическаго Управленія картографическая часть.
Добровольный флотъ.
Мастерская мореходныхъ инструментовъ при главномъ Гидрографическомъ Управленіи.
Гордѣенко, Я. Н., проф. института инжен. п. с.
Дорожныхъ и водяныхъ сооруженій въ Финляндіи главное управленіе.
Екатерининская желѣзная дорога.
Закаспійская желѣзная дорога.
Закавказская желѣзная дорога.
Зиминъ, Н. П., инженеръ, въ Москвѣ.
Зотиковъ, инженеръ, въ Москвѣ.
Корейша, С. Д., инженеръ п. с., въ С.-Петербургѣ.
Коммисія по устройству коммерческихъ портовъ.
Кавказскій Округъ путей сообщенія.
Казанскій Округъ путей сообщенія.
Курско-Харьково-Севастопольская желѣзная дорога.
Кіевскій Округъ путей сообщенія,
Кронштадтскаго порта гальванопластическая мастерская.
Кронштадтскаго порта парусная мастерская.
Кронштадтскаго порта такелажная мастерская.
Кронштадтскаго порта шлюпочная мастерская.
Калашниковъ, В. И., въ Нижнемъ-Новгородѣ.
Лоцманскаго вѣдомства, главное управленіе.
Либаво-роменская желѣзная дорога.

Лелявский инженеръ, при Кіевскомъ Округѣ п. с.
Магистратъ города Варшавы.
Московско-курско-нижегородская желѣзная дорога.
Московско-брестская желѣзная дорога.
Механическая лабораторія института инженеровъ п. с.
Московская губернская земская управа.
Императорское московское техническое училище.
Николаевская желѣзная дорога.
Нижегородская уѣздная земская управа.
Новгородская губернская земская управа.
Правленіе Петровскаго на Лахтѣ отдѣла Имп. Россійск. общества спасанія на водахъ.
Пилкинъ, К. П., адмиралъ, въ С.-Петербургѣ.
Полѣсская желѣзная дорога.
Рижско-орловская желѣзная дорога.
Сибирская желѣзная дорога.
Сызрано-вяземская желѣзная дорога.
Временный статистическій отдѣлъ Министерства п. с.
С.-Петербургско-варшавская желѣзная дорога.
С.-Петербургская портъ модельная мастерская.
С.-Петербургскаго порта шлюпочная мастерская.
Главное Управленіе Императорскаго Россійскаго общества спасанія на водахъ.
Сусловъ, генералъ-лейтенантъ.
Степановичъ, У. Р., инженеръ п. с., въ С.-Петербургѣ.
Самаро-златоустовская желѣзная дорога.
Томскій Округъ путей сообщенія.
Управленіе юго-западныхъ желѣзныхъ дорогъ.
Уральская желѣзная дорога.
Финляндскія правительственныя желѣзныя дороги.
Харьково-николаевская желѣзная дорога.
Холодецкій, А. А., въ Кіевѣ.
Мастерская дирекціи маяковъ Чернаго моря.
Шоссейныхъ и водяныхъ сообщеній департаментъ Министерства п. с.

IV. Золотыми медалями.

Бергенгейма, барона, общество, въ Харьковѣ.
Акціонерное общество для производства бетонныхъ работъ, въ Москвѣ.
Вахтеръ и К°, въ Боровичахъ.
Граціозъ, К. Ф., въ Варшавѣ.
Московско-кіево-воронежской желѣзной дороги мастерскія.
Невскаго яхтъ-клуба шлюпочная мастерская.
«Новь», заводъ керамическихъ издѣлій, въ Боровичахъ.
Первое общество подъѣздныхъ желѣзныхъ путей въ Россіи.
Эйгера заводъ Портландъ-цемента, подъ фирмою «Высоко», въ Варшавѣ.
Эшъ, Г. В., въ С.-Петербургѣ.

V. Дипломами II разряда.

Балтійская казенная желѣзная дорога.
Барановъ, Н. М., Нижегородскій губернаторъ.
Богуславскій, Н. Б., инженеръ п. с.
Бѣлелюбскій, А. А., инженеръ п. с., въ Кіевѣ.
Варшаво-Вѣнская желѣзная дорога.
Варшавское губернское правленіе.
Верховской, В. М., инженеръ, въ С.-Петербургѣ.
Владикавказская желѣзная дорога.
Витегорскій Округъ путей сообщенія.
Герценъ, Л. П. и Кампфенъ, въ Кіевѣ.
Главное управленіе публичныхъ зданій въ Гельсингфорсѣ.
Завадскій, К. О., инженеръ п. с., въ Кіевѣ.
Закаспійская желѣзная дорога.
Кайль, К. А., въ Харьковѣ.
Кавказскій Округъ путей сообщенія.
Казанское городское общественное управленіе.
Кіевскій Округъ путей сообщенія.
Кирѣевъ, П., въ Рязани.
Курско-харьково-севастопольская желѣзная дорога.
Магистратъ г. Варшавы.
Московорѣцкаго пароходства товарищество.
Московско-ярославско-архангельская желѣзная дорога.
Московскій Округъ путей сообщенія.
Нижегородское рѣчное училище.
Николаевской желѣзной дороги лабораторія.
Одесскій организаціонный комитетъ по устройству XVII отд.
Рижско-орловская желѣзная дорога.
Рижская городская управа.
Рунебергъ, Р. И.
Рязанско-уральская желѣзная дорога.
С.-Петербургскій Округъ путей сообщенія.
Сталковскій-Косибша, въ Тифлисѣ.
Строительное отдѣленіе варшавскаго губернскаго правленія.
Строгановъ, графъ, Сергѣй Александровичъ.
Сызрано-вяземская желѣзная дорога.
Теодоровичъ, І. Н., начальникъ маст. харьково-николаевской желѣзной дороги.
Уральская желѣзная дорога.
Фидоненко, М. С., инженеръ п. с., и Берковъ, начальникъ отдѣла оборота вагоновъ юго-западныхъ желѣзныхъ дорогъ.
Харьково-николаевская желѣзная дорога. Управленіе казенныхъ желѣзныхъ дорогъ.
Шоссейныхъ и водяныхъ сообщеній департаментъ.
Энгельгардъ, А. П., Архангельскій губернаторъ.
Юго-западныя желѣзныя дороги.

VI. Серебряными медалями.

Абаковскій, И. П., инж. п. с., Рига.
Альтфатеръ, Э. Х., Москва.
Асфальтовая К° и фабрика кровельнаго толя въ Варшавѣ.
Бабушкинъ, крестьянинъ.
Баузерихъ, бр., Петроковской губ.
Бекдемишевъ, лейтенантъ.
Бирюкова и К°, торг. домъ, въ Москвѣ.
Блюмбергъ, К. Х., мастеръ Тифлисской мастерской.
Богомоловъ, І.
Будниковъ, П. А., Смоленскъ.
Вагнеръ, Ф. и К°, Лодзь.
Веселовскій, С. И., инженеръ.
«Вулканъ», товарищество, инж. А. П. Гавриленко и А. І. Розенблюмъ.
Вурцель, Л. Д., инж. п. с., Варшава.
Гаррисъ, Э. Г., инж., Одесса.
Гайнцъ, С. И., мастеръ кіевскихъ маст. при юго-западныхъ жел. д.
Генсель, И. В., Варшава.
Товарищество для производства глиняныхъ и гончарныхъ издѣлій, въ Боровичахъ.
Грачевъ, В. Е. и К°, въ Москвѣ.
Егоровъ, П. Е., начальникъ маст., и Ковровскій, А. И., мастеръ Гомельскихъ маст. Либаво-Роменской жел. д.
Зусскій, Кіевъ.
Ивангородо-Домбровская ж. д.
Каменскій, архитекторъ, Рязанско - Уральская ж. д.
Кислянскій, В. Н., инж. п. с.
Кіевскаго яхтъ-клуба шлюпочная маст.
Кнорре, инж., Челябинскъ.
Конно-желѣзныхъ городскихъ и пригородныхъ дорогъ въ Россіи общество.
Коровинъ, купецъ.
Кремневъ, Г. С., съ сыномъ, Москва.
Кузнецовъ, В. Д., старшій ревизоръ Московско-Нижегородской ж. д.
Кутырина, Москва.
Либертъ, В. А., инж., Москва.
Лисенко, Москва.
Акціонерное общество Мальцевскихъ заводовъ.
Матецкій и Обрембовичъ, Варшава.
Михинъ, начальникъ Шпинскихъ маст.
Модрахъ, К. А., С.-Петербургъ.
Навроцкій, М. А., инж. п. с., С.-Петербургъ.
Нагель, А. Б., инж.
Наумахъ и К°, С.-Петербургъ.
«Нептунъ», товарищество инж. Н. П. Зимина и К. П. Корельскихъ, въ Москвѣ.
Неустроевъ, С. П., Самара.
Олскевичъ, А. А., бывшій дорож. маст. Полѣсскихъ ж. д.
Онуфровичъ, П. А., инж. п. с., Москва.
Пармапъ и К°, С.-Петербургъ.
Привислянская ж. д.
«Проводникъ», товарищество франко-русскихъ зав. резиноваго, гуттаперчевого и телеграфнаго производства, Рига.
Пузынинъ, К. Я., инж. п. с., въ С.-Петербургѣ.
Пчельниковъ, П. А., Херсонъ.
Ратгульдъ, инж.-техн., С.-Петербургъ.
Рашевскій, П. И., инж. п. с., Варшава.
Романовы, бр., крест. Тверской губ.
Рыковскій.
«Сандвикъ», финляндское общество переносныхъ построекъ.
Саратовскаго яхтъ-клуба шлюпочная маст.
Тарнопольскій, А. В., обл. войска Донскаго.
Таскинъ, Е. Н., горн.-инж., Донецкій бассейнъ.
Тимоховичъ, инж.-мех., Москва.
Ульянинъ, инж., полковникъ.
«Уралитъ», товарищество на вѣрѣ.
Фирма Любинъ, акціонерное общество.
Фрицингъ, Ф., г. Николаевъ, Херсонской губ.
Цыгановъ, Е. М., Казань.
Шварцкопфъ, Одесса.
Шмеллингъ, С.-Петербургъ.
Штемпель, баронъ, завѣдующій маст. морех. пиструм.
Якобсонъ, Ф., инж. Варшаво-Вѣнской ж. д.
Ярошинскаго наслѣдники, ст. Гнивань.

VII. Дипломами III разряда.

Астраханское управленіе рыбными и тюленьими промыслами.
Андреевъ, П. Н., въ Кіевѣ.
Бардовскій, И. А., Кіевъ.
Глинка, О. Ф., въ Кіевѣ.
Кайль, К. А., въ Харьковѣ.
Колмагоровъ, инж., въ Тюменп.
Левп, въ Кіевѣ.
Муромское городское общественное управленіе.
Одесская уѣздная земская управа.
Павловскій, А. А., инж.-техн., въ Витебскѣ.
Родзевичъ, С. В., въ Кіевѣ.
Севастопольская городская управа.
Штольцманъ, С. А., инж. п. с., въ Кіевѣ.

VIII. Бронзовыми медалями.

Адамовъ, А.
Андерсъ, въ Вильнѣ.
Андржіовская фабрика кафельныхъ печей въ Кіевѣ.
Архангельскій.
Арцишъ, В. А., инж. п. с., нач. маст. Сызрано-Вяземской ж. д.
Бабушкинъ, въ Москвѣ.
Баде и К°, въ С.-Петербургѣ.
Бахтамидзе, Я., инструментальщикъ Тифлисской маст.
Беднаровскаго и Люборчинскаго, фабрика терракотовыхъ и цементныхъ издѣлій.
Березовскій, А. Ю., инж.-техн., въ С.-Петербургѣ.
Болтышевъ.
Боровскій, В. Л., начальн. уч. тяги Сызрано-Вяземской ж. д.
Браунштейнъ, Д. С., Одесса.
Бенедиктовъ, старшій маст. депо «Вязьма», Московско-Брестской ж. д.
Верховскій, В. П.
Верховскій, Е. П., въ С.-Петербургѣ.
Владыкинъ, Я. Д., Нижегородской губ.
Власовъ, въ Москвѣ.
Войниловичъ, помощн. машин. на шпало-пропзав. Екатер. ж. д.
Гинцбургъ, Б. Я., инж. п. с., С.-Петербургъ.
Голстъ, Ф. А., маст. кіевскихъ мастерскихъ.
Горбатенковъ, техн.
Горчаковъ, князь, въ Брянковскомъ лѣсничествѣ.
Гурьяновъ, И. А., въ Ярославлѣ.
Гутовскій, В. Н., въ Нижнемъ-Новгородѣ.
Ефимовъ, Н. М., маст. 1-го уч. тяги Николаевской ж. д.
Збіевскій, въ Варшавѣ.
Зябловъ, А. А., инж.-мех., сборочный мастеръ козлозскихъ маст.
Каминъ, маст. Уральской ж. д.
Кестеръ, А., въ С.-Петербургѣ.
Ковалевъ, В. Н., маст. уфимскихъ маст.
Козловскій, В., начальн. дистанціи Варшавско-Вѣнской ж. д.
Корнинъ, П. А., въ Саратовѣ.
Котковскій, Э. А., въ С.-Петербургѣ.
Крентальская мануфактура.
Кулугинъ, мѣщанинъ.
Лабзовъ, въ Москвѣ.
Ланинъ, въ Смоленскѣ.
Линдгольмъ.
Лишинъ, въ Севастополѣ.
Лонцкій, Б. Л., въ Варшавѣ.
Любинскій, В. Н., въ Варшавѣ.
Макаровъ, Н. В., начальн. службы движенія Юго-Западн. ж. д.
Мальцевъ, И. Ф., Тверской губ.
Мащевичъ, І. К., въ Старой Руссѣ.
Мещеряковъ, Н. Н., въ Пензѣ.
Московско-Казанская ж. д.
Мюльнеръ, В. Я., въ Одессѣ.
Нарышкинъ, позз. нач. мастерскихъ Екатерининской ж. д.
Нахтманъ, Д. Н., инж. п. с.
Неймантъ, М., цехъ плотниковъ.
Нелидова, О. Д., Тульской губ.
Ованесьянцъ, С. Е., Московской губ.
Орловъ, П. Э., въ С.-Петербургѣ.
Пло, Л. Ф., въ Москвѣ.
Повѣткинъ, дор. маст., въ Москвѣ.
Поливановъ, В. Н., Симбирской губ.
Поликарповъ, П. П., маст. полтавскихъ маст.
Поповъ, Рыбинско-Бологовской ж. д.
Пшеничный, А. В., въ Москвѣ.
Радошевскій, И. И., и Шкляревскій, Е. П.
Растеряевъ, въ С.-Петербургѣ.
Рейхманъ, инж. Моск. Окр. п. с.
Ремкуль, Н. А., начальн. К.-Х.-С. ж. д.
Рипландъ и Косякинъ, въ Харьковѣ.
Рождественскій, В. А., въ Москвѣ.
Рудныхъ, машинистъ, въ Перми.
Семіонычевъ, А., въ Гурьевѣ.
Соколовъ, дорожный маст. Московско-Брестской ж. д.
Тарасовъ, въ С.-Петербургѣ.
Тарасовъ, А. О., въ С.-Петербургѣ.
Ферле, А. И., въ Лифляндіи.
Финляндское легкое пароходство.
Хлюпинъ, П. П., Калужской губ.
Шонбринъ, Вас. Пав., крестьян. Симбирской губ.
Штейнгель, баронъ, Л. В., въ Владикавказѣ.
Щепанскаго, цехъ плотниковъ.
Юшковъ, К. А., въ Казани.

IX. Дипломомъ IV разряда.

Одесская уѣздная земская управа.

X. Похвальными отзывами.

Аламчевскій, С. О., въ Варшавѣ.
Бачмановъ, въ Вильнѣ.
Блиновъ, Ѳ. А., крестьян. д. Никоксъ, Вольскаго у., Саратовской губ.
Богоявленскій, Ѳ. Г.
Болтыгаевъ, И. Г., на ст. Еремино.
Буланже. П. А., нач. счетоводства службы тяги Моск.-Кур. ж. д.
Бѣльскій, въ Тюмени.
Быковъ, М. Х., въ Москвѣ.
Варшаво-Вѣнская ж. д.
Ватерлей, на ст. Лоботинъ, Харьк.-Никол. ж. д.
Вильмсъ, Таврической губ.
Волковъ, Діем. Лавл., Ярославль.
Волька, Ивана, управа старшинъ плотниковъ, въ Варшавѣ.
Геркенъ, въ Кіевѣ.
Голубковъ, И. В., въ Симбирскѣ.
Гольдбергъ, въ Варшавѣ.
Горкъ. Максимиліанъ.
Граціанскій.
Графтій, въ Кіевѣ.
Гребенюкъ-Шумакъ, Е. С., Кременчугскаго у.
Гросманъ, въ Минскѣ.
Деминъ, крестьянинъ Вятской губ.
Донцовъ. М. Н., въ Самарѣ.
Екатерининская ж. д.
Ефимовъ, И. М., въ Москвѣ.
Ефимовъ, П. М., въ Москвѣ.
Зубовъ, въ Батумѣ.
Зоренницкій, Александръ.
Ивановъ, И. П., въ Нижнемъ-Новгородѣ.
Игнатовъ, И. Г., въ Нижнемъ-Новгородѣ.
Іоссель. мѣщ.
Кайзеръ. Густавъ.
Копрѣевъ, въ Кіевѣ.
Копьевъ, въ Либавѣ.
Котунскій, К. К., въ Кіевѣ.
Красильниковъ, Подольской губ.
Крафтъ, въ Варшавѣ.
Крегеръ, Ф.
Кречмаръ, Генрихъ.
Крыловъ, въ Казани.
Лембке-фонъ, Г. Ф., завѣдующій чертежной Юго-Западныхъ ж. д.
Ленквиствъ, Г., въ Нижнемъ-Новгородѣ.
Лисневскій, лѣсничій, во Владикавказѣ.
Любарскій, А. М., въ С.-Петербургѣ.
Лялинъ, мастеръ пензенскихъ мастерскихъ.
Маевскій, Ю. А., въ Варшавѣ.
Максимовъ, К. В., Владимірской губ., депо ж. д.
Мартенсъ, Адольфъ.
Мартенсъ, Генрихъ.
Михальскій, Л.
Назаровъ, А. М., въ Астрахани.
Натали, въ Одессѣ.
Овчинниковъ, Н. Д.
Павловъ и Подкопайло, въ Тифлисѣ.
Пауль, О.
Петровъ, въ Ковровѣ.
Пло, А. Ф., въ Москвѣ.
Привислянская желѣзная дорога.
Прифереръ, въ Харьковѣ.
Пржедборскій, А. А., мастеръ тифлисскихъ мастерскихъ.
Рихтеръ, въ Бердянскѣ.
Рунебергъ (бюро Вега), въ С.-Петербургѣ.
Рутковскій, К.
Сарнецкій, въ Варшавѣ.
Свѣцановскій, въ Варшавѣ.
Сотковъ, Л. Я., въ с. Великій Грачъ, Нижегородской губ.
Сухановскій, Д.
Тимони, А. М., въ Баку.
Тихановъ, въ Екатеринославѣ.
Унгернъ-Штернбергъ, графъ.
«Фениксъ», общество вагоностроительныхъ и механическихъ заводовъ.
Финкель, О. В., въ Сейнахъ.
Холодковскій, А. А., инж. п. с., въ Кишиневѣ.
«Христофъ и Унмакъ», въ Варшавѣ.
Чарнецкій, В.
Чекмазовъ, полковникъ, Двинскъ.
Шраммъ, въ Варшавѣ.
Эльпортъ, И. С., запасн. нижній чинъ г. Двинска.
Юго-Западныхъ жел. дор. управленіе.
Юнкеръ, въ Ригѣ.

По отдѣлу XIX *).

(Народное образованіе, метеорологія, охраненіе народнаго здравія, благотворительность, подача помощи страждущимъ и спасаніе на водахъ).

I. Правомъ изображенія Государственнаго герба.

Феррейнъ, К. И., Москва.

*) Дополнительный списокъ по сему отдѣлу будетъ опубликованъ впослѣдствіи.

II. Повтореніемъ права изображенія Государственнаго герба.

Трындина, Е. С., сынонья, Москва.

III. Дипломами I разряда.

Александринскій сиротскій домъ В. У. И. М., С.-Петербургъ.
Археографическая коммисія, С.-Петербургъ.
Величко, Ф. К., С.-Петербургъ.
Владикавказская женская воскресная школа.
Кишиневская мужская воскресная школа.
Московскія женскія воскресныя школы (7).
Нижегородская женская воскресная школа.
Новочеркасская женская воскр. школа.
Пензенская женская воскр. школа.
Рижская мужская воскр. школа.
Славянскія мужскія и женскія воскр. школы.
С.-Петербургскія, Владимірская и Никольская женскія воскресныя школы, С. С. Старынкевичъ.
С.-Петербургскія мужскія и женскія воскресныя школы при Фарфоровскомъ попечительствѣ.
Ставропольскія мужская и женская воскресныя школы.
Сумская женская воскр. школа.
Тамбовская мужская воскр. школа.
Тифлисская женская воскр. школа.
Тульская мужская воскр. школа.
Харьковская частная женская воскр. школа.
Гагаринъ, князь, капитанъ (за прессъ).
Главнаго гидрографическаго управленія мастерская мореходныхъ инструментовъ.
Главное военное инженерное управленіе.
Давыдова, С. А., въ С.-Петербургѣ.
Варшавскій институтъ В. У. И. М.
Горный С.-Петербургскій институтъ.
Рижское политехническое училище.
С.-Петербургскій институтъ гражданскихъ инженеровъ Императора Николая I.
Технологическій институтъ Императора Николая I.
Харьковскій практическій технологическій институтъ.
Кавказское горное управленіе.
Кіево-Подольская женская гимназія В. У. И. М.
Ковальскій, Я. И.
Каверскій, Э. А.
Де-Колонгъ, И. П., генералъ.
Кольбе, Б. Ю.
Московскій попечительный о бѣдныхъ комитетъ.
Комитетъ съѣзда представителей русскаго земельнаго кредита.
Комит. «Христіанская помощь».
Московское коммерческое училище В. У. И. М.
Одесское коммерческое училище купеческаго общества.
Курская губернская земская управа.
Латышевъ, В. А., С.-Петербургъ.
Лермонтовъ, В. В.
Марксъ, А. Ф., С.-Петербургъ.
Министерства Нар. Просвѣщенія отдѣленіе промышленныхъ учил.
Московская губернская земская управа.
Варшавское благотворительное общество.
Великобританское и иностр. библейское общество.
Общество для помощи калѣкамъ въ Финляндіи.
Общество для доставленія средствъ высшимъ женскимъ курсамъ.
Императорское Лифляндское экономическое общество, въ Юрьевѣ.
Общество распространенія начальнаго образованія въ Нижегородской губ.
Всероссійское Императорское патріотическое общество въ С.-Петербургѣ.
Общество распространенія Св. Писанія въ Россіи.
Императорское общество любителей древней письменности.
Харьковское общество грамотности.
Община св. Георгія.
Одесское городское общественное управленіе.
Олонецкой губ. Дирекція училищъ.
Педагогическій музей военно-учебныхъ заведеній, въ С.-Петербургѣ.
Пель, А. В., С.-Петербургъ.
Петрушевскій, Ѳ. Ѳ.
Попечительство Императорскаго Человѣколюбиваго общества для сбора пожертвованій на воспитаніе и устройство бѣдныхъ дѣтей въ мастерство.
Поспѣловой, М. А., пятиклассное профессіональное женское учебное заведеніе.
«Посредникъ», фирма, въ С.-Петербургѣ.
Вологодскій Александровскій дѣтскій пріютъ.
Кубанскій войсковой пріютъ для дѣвицъ, въ Екатеринодарѣ.
Пріютъ Принца П. Г. Ольденбургскаго.
Тульскій пріютъ В. У. И. М.
Варшавское рем. уч. имени Конарскаго.
Дегтяревское земское ремесл. пятиклассное училище.
Саратовское Александровское городское ремесл. училище.
С.-Петербургское рем. училище Цесаревича Николая.
Риккеръ, К., въ СПБ.
Розенбергъ, В. Л. (приборы по физикѣ).
Рорданцъ, К. К. (механ. обсерв.).
Старковъ, д-ръ.
Суворинъ, А. С., въ СПБ.
Сытина, И. Д., т-во въ Москвѣ.
Таможенныхъ сборовъ департаментъ.
Ташкентская астрономическая и физическая обсерваторія.
Техническаго Императорскаго о-ва постоянная комиссія.
Техническое Императорское русское о-во.
Красноуфимское техническое училище, Пермской губ.
Московское Императорское техническое учил.
Смѣлянскіе техническіе классы и дополнительные классы конторскихъ знаній при заводскомъ двуклассномъ учил.
Череповецкое низшее техническое училище, Новгородской губ.
Тилло, А. А., ген.-лейт.
Торговли и мануфактуръ департаментъ.
Кавказскій учебный округъ.
Кіевскій учебный округъ.
Московскаго учебнаго округа управленіе (учительская семинарія).
Александро-маріинское училище слѣпыхъ въ СПБ. В. У. И. М.
Нижегородскаго уѣзднаго училища совѣтъ и уѣздная земская управа.
Училище А. С. Суворина, при типографіи «Новаго Времени», въ СПБ.
Фену, Н. и К., въ СПБ.
Фивейскій (Патолог. препараты).
Цибульскій, Ст. О., Царское село.
Де-Шагренъ, К. Дм.
Дервиза-фонъ, С. П., женская профессіональная школа, состоящая въ вѣдѣніи о-ва поощренія женскаго профессіональнаго образованія въ Россіи.
Екатерининской жел. дор. школа.
Кухоннаго искусства школа о-ва охраненія народнаго здравія.
Симбирская чувашская школа.
Ягна, А. Ю. Учебныя мастерскія Черниговской губ.

IV. Золотыми медалями.

Бабуринъ, Ник. Ѳ., СПБ.
Залѣсской, фирма «Сотрудникъ Школъ».
Канаева, А., с.-петербургская мастерская учебныхъ пособій.
Мамонтовъ, подъ фирмою «Дѣтское воспитаніе», въ Москвѣ.
Мартенсъ, А., фирма «Ю. Мартенсъ», СПБ.
Рихтеръ (за медицинскія облатки).
Рихтеръ, О., С.-Петербургъ.
Тимченко, І. А. (мех. Императ. Новороссійскаго унив.).
Урлаубъ, П. Я., С.-Петербургъ.
Эриксонъ, Августъ Николаевичъ, С.-Петербургъ.

V. Дипломами II разряда.

Александровскій дѣтскій пріютъ и женская школа харьковскаго благотворительнаго общества.
Аргамаковой, М. П., школа женск. рукодѣл., въ С.-Петерб.
Аргамаковъ, А. П., Полоцкъ.
Арзамасская смѣшанная воскресная школа, Нижегородской губ.
Артиллерійская техническая школа.
Астраханскій епархіальный совѣтъ.
Бакинская мужская воскресная школа.
Барнаульская метеорологическая станція.
Бейеръ, А. Р., Павловскъ.
Богаевскій, М. В., полковникъ, въ С.-Петерб.
Богодуховскія мужск. и женск. воскресныя школы.
Бологовская 2-хъ-классная церковно-приходская школа.
Брянское техническое училище.
Бѣжецкая школа ремеслен. учениковъ.
Бѣлоусовъ (замѣтки по рисованію).
Василевичи—метеорологич. станція.
Верхоянская метеорологич. станція.
Весьегонская прогимназія.
Весьегонскій пріютъ Галунова.
Виленское женское высшее училище.
Владимірское благотворительное общ.
Владимірскаго благотворительнаго общ. первоначальная ремесленнограм. школа.
Владимірскій епархіальный совѣтъ.
Владимірская женск. воскресная школа.
Владимірская симская церк.-прих. школа.
Вольское 2-хъ-классн. городское училище.
Враліевское 2-хъ-классн. училище.
Вышневолоцкое женск. маріинское училище.
Вятское городское училище.
Гезехусъ, Н. А., С.-Петербургъ.
Гельсингфорсская ремеслен. школа для слѣпыхъ.
Гербачъ, В. С., С.-Петербургъ.
Гершунъ, А. А. (приб. для изслѣдов. объективовъ).

Гнѣдинское ремесл. училище, Екатеринославской губ., Александрійскаго у.
Гомельская школа либаво-роменск. жел. дороги.
Горнозаводскій листокъ.
Гориневская (ящикъ самаритянина).
Дирекція народн. училищъ Бессарабской губ.
Дмитріевскаго хутора—метеоролог. станція.
Добродѣевъ, издатель, Спб.
Дубровинъ, А. А., издат., Казань.
Дубровскій (коллекц. физич. приборовъ).
Дулевское 2-хъ-классн. училище.
Егорьевское городское приход. женск. 4-хъ-классное учил. М. Н. П.
Ейское женск. одноклассное училище М. Н. П.
Екатеринодарскія мужская и женская воскресныя школы екатеринодарскаго благотворит. общ.
Екатеринославское ремесленное училище.
Екатеринославская женская воскресн. школа.
Елабужскій дѣтскій пріютъ.
Елецкая женская гимназія.
Елецкая мужская воскресная школа.
Елисаветградская женская гимназія.
Елисаветградская смѣшанная воскресн. школа.
Ельницкій, К. В., Омскъ.
Еропкиной, школа.
Иваново-вознесенская женская гимназія.
Ивановъ, Л., капитанъ (уравнемѣръ).
Игнатовичъ, П. А.
Измайловская женская воскресная школа, С.-Петербургъ.
Игмана, М., частная школа, въ Або.
Ирбитское уѣздное земство.
Иркутская городская (м. и ж.) воскресная школа въ Рабочей Слободѣ.
Иркутскій сиропитательный домъ Медвѣдниковой.
Казанская епархія (коллективная выставка).
Казанское училище слѣпыхъ попечит. Императрицы Маріи Александровны.
Казанское о-во призрѣнія глухонѣмыхъ.
Казанскій оспопрививательный институтъ губернскаго земства.
Казначеевъ, К. А., (издат.).
Каменское четырехклассное училище, Области войска Донского.
Комратское 2-хъ-классное училище.
Кануевское начальное училище, Самарской губ.
Катунское женское начальное училище.
Керченская женская воскресная школа керченскаго благотворительнаго о-ва.
Кишиневское начальное женское училище, съ ремесленнымъ классомъ.
Кіевское 2-хъ-классное училище о-ва юго-западныхъ желѣзныхъ дорогъ.
Кіево-Фундуклеевская женская гимназія.
Козьмодемьянская метеорологическая станція.
Комиссаровское техническое училище, въ Москвѣ.
Коробовой, А. И., 1-я частная профессіональная школа, С.-Петербургъ.
Костромское училище слѣпыхъ дѣтей попечительства Императрицы Маріи Александровны.
Красноуфимское женское училище.
Крыловъ, А. Н., шт.-капитанъ.
Кубанская войсковая мастерская.
Кудрицкій, М. Н.
Кунгурское техническое училище Губкина.
Курское губернское земство.
Курское 2-хъ-классное Маріинское училище съ 5-ти лѣтн. курсомъ.
Кутаисская школа Св. Нины.
Кучеровская метеорологическая станція.
Кушнеревъ, И. Н. и К°, Москва.
Ладожская женская воскресная школа, Кубанская область.
Лебедевой, М. П. (частное благотворительное дѣло), С.-Петербургъ.
Либавская метеорологическая станція.
Лодзинская женская гимназія.
Лодзинское высшее ремесленное училище.
Лубенецъ, Т. Г., инспекторъ народныхъ училищъ.
Лубны — метеорологическая станція.
Луганская метеорологическая станція.
Львовъ, П. Д., князь, С.-Петербургъ.
Маріупольская смѣшанная воскресная школа.
Мастерская при дирекціи маяковъ Чернаго моря.
Миллеръ (носилки, фонарь).
Мингрельское городское училище.
Минино-Пожарское городское начальное училише, въ Нижнемъ-Новгородѣ.
Михайловъ (географическія коллекціи).
Моревъ, Н. Н., изд. журнала «Родникъ», С.-Петербургъ.
Моръ, Я. И.
Московская женская гимназія Ржевской.
Московскій епархіальный училищный Совѣтъ.
Московскій пріютъ воспитан. и обученія слѣпыхъ.
Мошковъ, Н. А., учитель, г. Царевококшайскъ.
Набилковское училище.
Неплюевскій кадетскій корпусъ.
Нижегородская женская гимназія.
Нижегородское ремесленное Кулибинское училище.
Нижегородскій Маріинскій дѣтскій пріютъ, съ ремесленнымъ училищемъ.
Никольское начальное т-ва Никольской мануфактуры С. Морозова и К° училище, Владимірской губ.
Новое Королево — метеорологическая станція.
Новочеркасское атаманское техническое училище.
Новочеркасское городское женское 4-хъ-классное училище.
Нѣжинскіе мужскіе воскресные классы.
Общество взаимнаго страхованія отъ градобитій, въ Москвѣ.
Общество вспомоществованія учащимся въ начальныхъ училищахъ Нижняго-Новгорода.
Общество естествоиспытателей при Императорскомъ казанскомъ университетѣ.
Общество попечит. о начальн. образованіи, въ г. Барнаулѣ.
Общество распространенія просвѣщенія между евреями въ Россіи, въ С.-Петербургѣ.
Общество технологовъ, СПБ.
Оглобинскій, Н. Н. (руков. по девіаціи компаса).
Одесская 1-я женская гимназія.
Одесская женская воскресная школа.
Одесская школа десятниковъ строительнаго дѣла.
Одесскій сиротскій домъ.
Одесское ремесленное училище.
Одесское Славянское благотворительное общество.
Оренбургская женская воскресная школа.
Оренбургскій второй кадетскій корпусъ.
Орловскій Александровскій институтъ.
Памирскаго поста — метеорологическая станція.
Педагогическій музей военно-учебныхъ заведеній, СПБ.
Пермская дирекція народныхъ училищъ.
Перскій, К. Д., капитанъ, СПБ.
Петровское коммерческое училище С.-Петербургскаго купеческаго общества.
Петровъ, И. П., въ Москвѣ.
Въ д. Поліоновкѣ мужская воскресная школа. Уфимской губ., Мензелинскаго у.
Полоцкій кадетскій корпусъ.
Полтавскій кадетскій корпусъ.
Полѣсской желѣзной дороги учебная мастерская ж.-д. бригады, ст. Барановичи.
Поморцевъ, М. М.
Поневѣжская учительская семинарія.
Поповъ. А. С., въ Кронштадтѣ.
Постоянной коммисіи Императорскаго техн. о-ва технич. образованія ремесленная школа.
Постоянной коммисіи Императорскаго техн. о-ва технич. образованія школа печатнаго дѣла.
Проницкій, священникъ, Измаильскаго у., Кагульскаго земскаго раіона.
Рербергъ, Ф. Ф., СПБ.
Роменская женская воскресная школа.
Роменская мужская воскресная школа.
2-е Россійское страховое о-во (1835 г).
Россія. страховое о-во, СПБ.
Ростовское реальное училище.
Русско-Кагимская школа.
Самарская епархія (коллективная выставка).
Самарское губернское земство.
Самарская женская воскресная школа.
Самарская мужская воскресная школа.
Саратовская городская исполнительная училищная коммисія.
Саратовская губернская земская управа.
Саратовская женская гимназія.
Селезневскіе ремесленные классы.
Симбирскій кадетскій корпусъ.
Симбирская городская школа кройки и шитья.
Симбирское ремесленное, гр. Орлова-Давыдова, училище.
Симферопольскія воскресныя (мужская и женская) школы Симферопольскаго благотворительнаго общества.
Скрылловъ, контръ-адмиралъ.
Смоленская женская воскресная школа.
С.-Петербургскій епархіальный совѣтъ.
С.-Петербургскій институтъ слѣпыхъ дѣвицъ Императорскаго человѣколюбиваго общества.
С.-Петербургскій институтъ слѣпыхъ мальчиковъ.
С.-Петербургская школа десятниковъ постоянной комиссіи Императорскаго техническаго общества по профессіональному образованію.
С.-Петербургское училище глухонѣмыхъ.
С.-Петербургскій учительскій институтъ.
Старицкая метеорологическая станція.
Таганрогская женская гимназія.
Тверское ремесленное училище.
Тихомировъ, К. П., издатель, въ Москвѣ.
Ткацко-прядильная школа, въ Казани.
Тобольская епархія (коллективная выставка).
Томиловской профессіональная школа.
Томская женская воскресная школа.
Томская мужская воскресная школа.
Трухановъ, полковникъ.
Уральское общество любителей естествознанія.
Фребелевское о-во для содѣйствія первоначальному воспитанію, въ С.-Петербургѣ.
Харьковская мужская воскресная школа харьковскаго о-ва распростран. въ народѣ грамотности.
Херсонская губернская земская управа.
Херсонская уѣздная земская управа.
Херсонскій сиротскій домъ.
Хорольская мужская воскресная школа.
Череповецкая женская гимназія.
Череповецкая учительская семинарія.
Чистопольская женская прогимназія.
Шемякинъ, В. П., издат.
Школа и мастерскія Э. П. Надеждиной, въ Кронштадтѣ.
Шпола — метеорологич. станція.
Шушковой, училище, въ Казани.
Юго-Западныхъ желѣзн. дор. школа.
Ясли, въ Варшавѣ.
Ясли, въ Нижнемъ-Новгородѣ.
Ясли, въ Петрозаводскѣ.

VI. Серебряными медалями.

Анциферова, Алекс. Феодор. въ Москвѣ.
Бабуринъ, Вл., въ Москвѣ.
Балапуцлъ, Н.
Барткевичъ, Стан. Ал-др., Варшавской губ.
Берштамъ, г-жа.
Венцель, Александръ, въ С.-Петербургѣ.
Герасимовъ, Алексѣй Герасимовичъ, въ Казани.
Грюнбергъ, Елена Вас., въ Москвѣ.
Журавлевъ, Ив. Вас., въ Москвѣ.
Ивановъ (за рельефныя карты).
Кавырщинъ, В. А., въ Москвѣ.
Каррикъ, Д., д-ръ.
Квель, Өедоръ, въ С.-Петербургѣ.
Коранскій, аптекарь.
Махинъ и К°, т-во, въ Москвѣ.
Милькъ, въ С.-Петербургѣ.
Мюллеръ, Францъ, въ С.-Петербургѣ.
Нейманъ, Генрихъ, г. Влоцлавскъ, Варшавской губ.
Однеръ, В. Т.
Пихлау и Брантъ, въ Москвѣ.
Постниковъ, Борисъ Нестеровичъ, ст. Смышляевка, Самаро-Златоуст. ж. д.
Рубановскій, Александръ Аѳанасьевичъ, въ Москвѣ.
Смирницкій-Животновскій, В. А.
Франценъ, Викторъ Леопольдовичъ, въ С.-Петербургѣ.
Шайкевичъ, Борисъ Исааковичъ, въ С.-Петербургѣ.
Эбергардъ, А., бывшій Ниппе, въ С.-Петербургѣ.
Экгольмъ, Алекс. Андр., въ Москвѣ.
Яковлевъ. Николай (Леманъ), въ Москвѣ.

VII. Дипломами III разряда.

Акимова, С. К., въ Москвѣ.
Андреевъ, П. П., въ С.-Петербургѣ.
Арзамасская женская прогимназія.
Астраханская метеорологич. станція.
Балахнинское женское училище.
Баталпашинское городское училище.
Батенковъ. М. Я., въ Нижнемъ-Новгородѣ.
Батумская мужская воскресная школа.
Баулинъ, д-ръ, въ Нижнемъ-Новгородѣ.
Бердичевское 2-хъ-классное училище.
Бердянская метеорологич. станція.
Богаевскій. полковн.
Богучарское Александр. 3-хъ-классн. училище.
Бондыревъ, В. А., въ Смѣлѣ, Кіевской губ.
Борисоглѣбская женская прогимназія.
Боровская воскресная школа.
Брюкера (учебная мастерская).
Бушинскій и Лэнкинскій. ст. Немерча, Подольской губ.
Бѣлостокское реальное училище.
Варшавская I-я гимназія.
Варшавская II-я женская гимназія.
Варшавская III-я женская гимназія.
Варшавская IV-я женская гимназія.
Варшавскій институтъ глухонѣмыхъ и слѣпыхъ.
Вачское двухклассное училище.
Вдовьяго дома городское начальное училище въ Нижнемъ-Новгородѣ.
Велижская женская воскресная школа въ Витебской губ.
Великосельская церковно-приходская школа, Ярославской епархіи.
Верекундовъ, д-ръ, въ С.-Петербургѣ.
Виленская воскресная женская школа.
Виленская женская гимназія.
Винклеръ, Я. Э., въ Нѣжинѣ.
Витебская дирекція народн. училищъ (коллекц. выст. 3 училища).
Витебская женская воскресная школа.
Вишневскій, А. Н., полковникъ.
Владикавказское гр. Лорисъ-Меликова ремесл. училище.
Владикавказская метеорологическая станція.
Владимірская епархія (коллект. выст.).
Владимірская Александровская гимназія.
Владимірское городское начальное училище.
Воронежское 1-ое Александровское 2-хъ-классн. женск. училище.
Воронежское 2-е Александровское 2-хъ-классн. женск. училище.
Воронежская Маріинская гимназія.
Вышне-Волоцкая метеорологическая станція.
Вѣрненская метеорологическая станція (г. Вѣрный).
Вѣтошкинское сельское училище.
Вяземская женская прогимназія.
Гаррутъ, А. Е. (механ. воздухопл. парка).
Глухонѣмыхъ училище Минской губ.

Гаційское городское начальн. училище въ Нижнемъ-Новгородѣ.
Гомельская церковно-приходская школа желѣзнодор. Могилевской епархіи.
Горковская метеорологическая станція въ Горкахъ.
Гошкевичъ, д-ръ (брошюра).
Гусевская метеорологическая станція.
Двинская женская гимназія.
Дровнинская второклассная церковно-приходская школа, ремесленн. классъ.
Екатеринбургская женская гимназія.
Екатеринбургское благотворительное общество.
Екатеринославская мужская воскресн. желѣзнодорожн. школа при станціи.
Елизаветпольское городское училище.
Елизаветинская женская гимназія общества трудолюбія въ Москвѣ.
Златоустовская метеорологическая станція.
Золотницкій, Вл., д-ръ, Нижній-Новгородъ.
Иваново-Вознесенская метеорологическая станція.
Ильинская церковно-приходская школа Астраханской епархіи.
Иркутская 2-я женская воскр. школа.
Кагарлыкское начальное училище Кіевск. учебн. окр.
Казанская церковно-приходская школа Бр. Св. Гурія.
Казанская учительская семинарія.
Казанскій Александровскій пріютъ.
Казанскій Николаевскій пріютъ.
Казанское городское Александровское ремесл. училище.
Каменецъ-Подольская женская гимназія.
Каменская женская воскр. школа (Каменск. ст. Обл. Войска Донскаго).
Камрадское женское училище, профессіон. отдѣленіе.
Караваевъ, С. А., Подольской губ., Брацлавскій у.
Карсская метеорологическая станція (Карсъ).
Килейниковъ (приборъ для провѣрки прицѣлк. линіи).
Кишиневская женск. воскр. школа.
Кишиневское 5-е двухклассное женское училище (Бессарабская дирекція).
Кіевскій отдѣлъ Общества покровительства животнымъ.
Кіевское Александровское ремесленное училище.
Кіевское училище при станціи Кіевъ 1-й.
Кобинская метеорологическая станція.
Ковенскій дѣтскій пріютъ и ремесленное имени Императора Александра II училище при немъ.
Кожанское одноклассное народное училище.
Кожанское сельское училище (Кіевск. учебн. окр.).
Козельщинская церк.-приходск. школа Полтавск. епарх.
Колпинскій дѣтскій пріютъ Св. Николая, Колпинскаго благотворительн. Общества.
Коссовскій, Л. Г., г. Елисаветградъ, Херсонской губ.
Кронштадтскій домъ призрѣнія малолѣтнихъ Цесаревича Николая Александровича.
Красносельская церк.-приходск. школа (СПБ. епарх.).
Красноуфимское съ ремесленн. классомъ училище (Пермск. дирекц.).
Красноярскія мужск. и женск. школы.
Кубанская учительская семинарія.
Кузнецовъ, В. В. (фотографія облаковъ).
Кунгурская елизаветинская рукодѣльная школа, состоящ. подъ Высочайшимъ Ея Императорскаго Величества покровительствомъ.
Курская епархія (коллект. выст.).
Курская женская гимназія.
Кыновскаго желѣзодѣлательнаго завода учебная мастерская гр. Строганова.
Лысковское двухклассное училище, ремесленный классъ.
Магарачевская метеорологическая станція.
Макарьевское земское училище имени С. В. Чижова.
Макуловская учебная мастерская кн. Н. Л. Ухтомской.
Мало-Узенская метеорологическая станція.
Мезенская метеорологическая станція.
Мельниковъ, Н. П., въ Одессѣ.
Мензелинская мужск. воскресн. школа.
Минская женская гимназія.
Московскій Ксеніевскій дѣтскій пріютъ.
Московское благотворительное общество.
Муромская метеорологическая станція.
Нижегородская ремесленная школа Нижегородск. епарх.
Нижегородская уѣздная земская управа (статист.).
Нижне-Чирское женское училище.
Николаевскій дѣтскій пріютъ въ Петрозаводскѣ.
Новочеркасская донская военно-ремесленная школа.
Новочеркасская женская гимназія.
Нухская мужская воскресная школа, Елизаветпольской губ.
Одесская 2-я женская гимназія.
Одесскій институтъ.
Орловская метеорологическая станція.
Оренбургское ремесленное училище.
Оренбургскаго войска оружейная мастерская.
Орловская женская прогимназія.
Оспенный институтъ, ветерин. врач. Тарнкрудовъ, въ Курмышѣ.
Охтенское ремесленное училище.
Пермскія мужская и женская воскресныя школы.
Пермское женское начальное училище.
Пермская губернская земская управа.
Перновская метеорологическая станція.
Петрозаводская женская гимназія.
Печинскій, А. П., С.-Петербургъ.
Полтавскій епархіальный училищный совѣтъ (коллективн. выст.).
Полтавскій институтъ.
Психіатрическая лечебница Нижегородскаго губернскаго земства.
Пятигорская воскресная женская школа.
Радомская метеорологическая станція.
Ревельское городское училище.
Ремесленная школа при Александровскомъ дѣтскомъ пріютѣ, въ Нижнемъ-Новгородѣ.
Ремесленный пріютъ В. К. Сергія Александровича.
Рижская метеорологическая станція.
Рижская воскресная женская школа.
Рождественская церк.-приход. школа Нижегородской епархіи.
Рождественское городское училище, Царскосельскаго у.
Розенбергъ, баронъ.
Ростовская смѣшанная школа, Ярославской губ.
Ростовскій пріютъ на Дону.
Ростовское реальное училище.
Сабинской мануфактуры училище, Владимірской губ.
Сагайдакская метеорологическая станція.
Сагунская метеорологическая станція.
Самарская женская гимназія.
С.-Петербургское училище Св. Екатерины.
Свято-Владимірская церк.-приходск. школа Полоцкой епархіи.
Свято-Ольгинская школа Тамбовской епархіи.
Севастопольская женск. воскр. школа Севастопольскаго благотворительнаго общества.
Сергіевское городск. начальн. училище въ Нижнемъ-Новгородѣ.
Симбирская чувашская школа Симбирской епархіи.
Симбирское городское женск. училище.
Симбирская женская гимназія.
Скулянское начальное женское училище.
Спасская церковно-приходская школа на Наливнахъ, Московской епархіи.
Ставропольская воскресная женская школа, Самарской губ.
Ставропольское ремесленное училище.
Сызранская воскресная женская школа, Симбирской губ.
Сызранская женская гимназія.
Таганрогскій пріютъ.
Таганрогское городское 4-хъ-классное училище.
Тамбовская женская гимназія.
Тамбовская епархія (коллект. выставка).
Тамбовская метеорологическая станція.
Тифлисская женская гимназія.
Томасинъ, учитель, Казанской губ.
Торлецкой, школа Императорскаго Человѣколюбиваго Общества.
Тотемская метеорологическая станція.
Трапезникова, ремесленно-воспитательное заведеніе, Иркутскъ.
Троицкосавская воскресная женская школа, Забайкальской обл.
Тургайское Яковлевское ремесленное училище.
Управленіе учебными заведеніями Туркестанскаго края.
Уральская метеорологическая станція.
Урюпинская метеорологическая станція.
Усачевско-Черняевское женское училище Императорскаго человѣколюбиваго Общества.
Усманская женская гимназія.
Успенская церковно-приходская школа Владимірской епархіи.
Усть-Медвѣдское женское четырехклассное училище.
Уфимская женская гимназія.
Уфимскій пріютъ.
Харьковская Маріинская I-я женская гимназія.
Харьковское реальное училище.
Харьковская Маріинская II-я женская гимназія.
Хватовой, рукодѣльная школа.
Хоперское окружное училище.
Череповецкое женское училище, Новгородской губ.
Чусовское двухклассное начальное женское училище (Пермская губерн. дирекція).
Шмидтъ, Н., д-ръ, въ С.-Петербургѣ.
Эриванo-Елизаветинская дирекція народныхъ училищъ.
Юрьевская воскресная женская школа.
Якобштадтское Маріинское училище.
Ялтинская женская гимназія.
Яранская женская прогимназія, Вятской губ.
Ярвеляйненъ, ремесленная школа.
Ярославскій Ольгинскій пріютъ.
Ѳеодоровскій, священникъ.

VIII. Бронзовыми медалями.

Курчевскій, Василій Григорьевичъ, Переяславль, Владимірской губ.
Муратовъ, Ахмеджанъ.
Остеръ, Шарлота, С.-Петербургъ.
Ремлеръ, Павелъ Ѳедоровичъ, аптекарь, Нижній-Новгородъ.
Рождественскій (за фильтръ).
Тарасенковъ, Гр. Андр., Москва.
Фейгинъ, д-ръ.
Чанышевъ, Абейдула.

IX. Дипломами IV разряда.

Аккерманская женская воскресная школа.
Аккерманскія мужскія воскресныя школы и вечерніе курсы для взрослыхъ.
Аккерманское приходское женское училище.
Александровскій институтъ — метеорологическая станція, въ Тифлисѣ, наблюд. Апостоловъ.
Ананьевская женская прогимназія.
Арбатская школа поощренія трудолюбія, въ Москвѣ.
Аргамаковой, М. А., практическая школа женскихъ рукодѣлій, въ СПБ.
Архангельскій епархіальный совѣтъ.
Астраханская женская гимназія.
Асхабадская метеорологическая станція.
Атбасарская метеорологическая станція.
Аткарское городское училище.
Ауліе-ата, метеорологическая станція.
Бакинское городское благотворительное общество.
Бакинская метеорологическая станція.
Балашевское городское училище.
Батумское ремесленное училище.
Батылинское женское училище, Вятской губ.
Беззубовъ, Маркъ Никифоровичъ, Пермской губ., г. Ирбитъ.
Белебеевское городское училище.
Бердичевское двухклассное училище.
Билярское женское училище, Казанской губ., Чистопольскаго у.
Бирская метеорологическая станція.
Благовѣщенскій пріискъ — метеорологическая станція.
Благодатка—метеорологическая станція.
Бобруйская женская воскресная школа.
Богородское женское училище, Казанской губ., Чистопольскаго у.
Богоуславскій, А. И., въ СПБ.
Бондорское женское начальное училище.
Боровецкое начальное женское училище, Мензелинскаго у.
Брисянское сельское училище.
Буинское начальное женское училище.
Бѣловодское двухклассное женское училище.
Бѣловѣжское женское училище.
Бѣльская женская прогимназія.
Бялобржегахъ, метеорологическая станція.
Васильская школа.
Васильсурская женская школа.
Везенбергское городское училище.
Вейсъ, Ф. Ф. (разборн. дождемѣръ).
Венденъ, метеорологическая станція.
Верейское женское училище.
Веселовскій, К., протоіерей (ярополчевскія школы, г. Вязниковъ).
Виленскій епархіальный училищный совѣтъ.
Виленскій учительскій институтъ.
Виноградовъ, В. И., Нижегородской губ.
Витебская женская гимназія.
Владивостокская метеорологическая станція.
Владикавказскій епархіальный училищный совѣтъ.
Владимірская ремесленно-граматная школа.
Владимірскій Александринскій дѣтскій пріютъ.
Вознесенское двухклассное сельское училище (Смолен. дирекц.).
Волковысскій 1 классн. женскій частный пансіонъ.
Вологодскій епархіальный училищный совѣтъ.
Волынскій епархіальный училищный совѣтъ.
Воскресенскій ремесленный классъ, Макарьевскаго у., Нижегородской губ.
Воскресенская двухклассн. церковно-приходская школа въ Москвѣ.
Вѣрнинскій дѣтскій пріютъ.
Вятская метеорологическая станція.
Вятское земское ремесленное училище.
Вятскій епархіальный училищный совѣтъ.
Гаваньская школа, въ С.-Петербургѣ.
Гапсальское городское училище.
Гатчинскій Николаевскій сиротскій институтъ.
Гатчинское городское училище.
Гезикъ, издатель.
Георгіевское начальное городское училище, въ Нижнемъ-Новгородѣ.
Глуховской учительскій институтъ.
Гнилицкое женское училище.
Гомельская женская прогимназія.
Горбатовское женское училище.
Горельское женское училище.
Горячій-Ключъ, метеорологическая станція.
Гремячекъ, метеорологическая станція.
Гродненскій епархіальный училищный совѣтъ.

Даховскій посадъ, метеорологическая станція.
Двинское ремесленное училище.
Дирекція народныхъ училищъ Новгородской губ.
Дирекція народныхъ училищъ Таврической губ.
Дирекція училищъ Виленскаго округа (4 училища).
Дирекція училищъ Пермской губ. (20 училищъ).
Дмитріевская женская воскресная школа.
Донскій епархіальный училищный совѣтъ.
Дорогобужская прогимназія Смоленской губ.
Духовщинская женская прогимназія.
Евпаторійская женская гимназія.
Ейская женская гимназія.
Екатеринодарская женская гимназія.
Елисаветпольское ремесленное училище.
Замбковицы, метеорологическая станція.
Ивановъ, В. Е., Пермской губ., г. Екатеринбургъ.
Изгарское женское училище, Казанской губ., Чистопольскаго у.
Иркутскій Александринскій дѣтскій пріютъ.
Иркутскій епархіальный училищный совѣтъ.
Иркутскій пріютъ имени Императрицы Маріи Ѳеодоровны.
Кавказскаго военнаго округа — бактеріологическая лабораторія.
Казалинская метеорологическая станція.
Казанская Маріинская гимназія.
Казанскій земскій сиротскій домъ.
Казанская земская учительская школа.
Казанская метеорологическая станція.
Калишская женская прогимназія.
Калмыцкое окружное училище.
Калужскій епархіальный училищный совѣтъ.
Калужскій рабочій домъ.
Канская метеорологическая станція.
Каргопольское городское училище.
Каспари, А. А., изд., въ С.-Петербургѣ.
Кемская метеорологическая станція.
Керстетъ, врачъ (фильтръ).
Киржачское женское начальное училище.
Кишиневскій епархіальный училищный совѣтъ.
Кіаницынъ, докторъ (прибор. для анализа возд.).
Кіевскій епархіальный училищный совѣтъ.
Кіевскій институтъ.
Кіевское губернское попечительство дѣтскихъ пріютовъ В. У. И. М.
Ковненская метеорологическая станція.
Ковровская школа.
Козельское начальное женское училище съ рукодѣльнымъ классомъ.
Козельское ремесленное училище.
Козьмодемьянское женское начальное городское училище.
Кокшеньгъ, метеорологическая станція.
Кореневская метеорологическая станція.
Костромское двухклассное женское училище.
Крапивный, учитель Оболонянскаго училища Полтавской губ., Хорольскаго у.
Красноярскій Владимірскій дѣтскій пріютъ.
Кронштадтская мужская воскресная школа.
Кронштадтскій сиротскій домъ.
Ксеніинская женская гимназія, въ Казани.
Кубанская дирекція.
Кубанское реальное училище.
Кузьминъ, профессоръ, въ Казани.
Кулаковское сельское училище, Тюменскаго у.
Кулебакское заводское училище, Ардатовск. у.
Кунгурская женская прогимназія.
Курская учительская семинарія.
Курскій дѣтскій пріютъ.
Курскій епархіальный училищный совѣтъ.
Лабинская военно-ремесленная школа Кубанскаго войска.
Ленкесли, метеорологическая станція.
Лещинскій, А., врачъ Полѣсск. ж. д., Вильна.
Липецкая женская прогимназія.
Макарьевское начальное женское городское училище.
Малмыжская женская воскресная школа.
Маргеланское женское училище.
Маріинская учительская семинарія въ г. Павловскѣ, Спб. губ.
Мачинскій, докторъ Казанскаго военнаго госпиталя.
Медемъ, докторъ, діаграммы близорукости.
Мельниковъ, Ѳ. И., Пермской губ., Белимбаевск. зав.
Мензелинская тюремная воскресная школа.
Минскій епархіальный училищный совѣтъ.
Минское еврейское ремесленное училище.
Мохча, метеорологическая станція.
Могилевскій епархіальный училищный совѣтъ.
Наманганъ, метеорологическая станція.
Нарынскъ, метеорологическая станція.
Нерчинскій заводъ, метеорологическая станція.
Нижегородская исправительная колонія малолѣтнихъ.
Нижегородскій Маріинскій институтъ.
Нижегородское о-во трезвости и воздержанія.
Нижегородская метеорологическая станція.
Николаевскій заводъ, метеорологическ. станція Саратовской губ.
Николаевскій заводъ, метеорологическая станція Иркутской губ.
Никольскій, Д. П., докторъ, въ С.-Петербургѣ.
Никулинское сельское училище, Сызранскаго у.
Новгородскій епархіальный училищн. совѣтъ.
Новгородское трехъ-классное городское училище.
Новороссійская метеорологическая станція.
Новочеркасскій Алексѣевскій дѣтскій пріютъ.
Нолинская женская прогимназія.
Омская учительская семинарія.
Омское убѣжище для бѣдныхъ дѣтей, Омскаго благотворительнаго о-ва.
Опочинская женская прогимназія.
Оренбургскій епархіальный училищный совѣтъ.
Оренбургская женская прогимназія.
Оренбургскій учительскій институтъ.
Орловскій епархіальный училищный совѣтъ.
Оршанское еврейское двухклассное училище.
Осмала, М. М., въ Варшавѣ.
Острожское еврейское училище.
Охраненія народнаго здравія о-во.
Павлодарское женское училище.
Панафидинъ, А. Я., издатель, въ Москвѣ.
Пахатно-уральское женское училище.
Пензенская губернская земская управа.
Пензенскій епархіальный училищный совѣтъ.
Пенскій, Ю. Р. докторъ, въ Харьковѣ.
Предѣлинское женское училище, Нижегородской губ. Балахнинскаго у.
Пермская женская гимназія.
Пермская епархія (коллективная выставка).
Пермскій епархіальный училищный совѣтъ.
Перовская метеорологическая станція.
Петлинъ, Н. С., издатель, Спб.
Петро-Александровская метеорологическая станція.
Печерское сельск. начальн. учил. Нижегородскаго у.
Подгорѣцкая, учительница Елизаветинскаго училища Полтавской губ., Хорольскаго у.
Подновское начальн. сельск. учил. Нижегородскаго у.
Подоба, Ѳ. Г. (издатель).
Подольскій епархіальный училищный совѣтъ.
Полтавская женская воскресная школа.
Полыновская метеорологическая станція.
Порецкая метеорологическая станція.
Прейсъ, Н. П., докторъ, въ Харьковѣ.
Пріютъ попечительства Императорскаго человѣколюбиваго о-ва по устройству дѣтей въ мастерство.
Псковская мужская воскресная школа.
Разсказовское женское училище.
Рижская Ломоносовская женская гимназія.
Романово-Борисоглѣбская метеорологич. станція.
Ростовская-на-Дону женская первая воскресная школа.
Ростовская-на-Дону женская вторая воскресная школа.
Рязанская Александровская учительская семинарія.
Рязанская Губернская Земская Управа.
Рязанская женская воскресная школа.
Рязанскій епархіальный училищный совѣтъ.
Самарскій епархіальный училищный совѣтъ.
Сампурское женское училище, Тамбовской г.
Сандомирскій, издатель.
Саратовская метеорологическая станція.
Саратовская женская гимназія.
Саратовская епархія (коллективная выставка).
Саратовскій епархіальный училищный совѣтъ.
Саюкинское женское училище.
Севастопольское городское училище.
Селинская метеорологическая станція.
Симбирскій епархіальный училищный совѣтъ.
Симбирское женское училище М. Н. П.
Славянская женская прогимназія.
Слизнево-Георгіевское училище (Смоленская дирекція).
Слободская женская гимназія.
Смоленская дирекція народныхъ училищъ.
Смоленскій епархіальный училищный совѣтъ.
Смоленское ремесленное училище.
Ставищенское двухклассное училище.
Ставрополь-Кавказскій, метеорологическ. станція.
Ставропольскій епархіальный училищный совѣтъ.
Старобѣльское ремесленное училище Харьковской губ.
Старо-Константиновская метеорологич. станція.
Стерлитамакскаго городскаго училища ремесленные классы.
Суздальское городское училище.
Таврическій епархіальный училищный совѣтъ.
Тамбовскій епархіальный училищный совѣтъ.
Татищевская школа вѣдомства Императорскаго человѣколюбиваго о-ва, въ г. Пензѣ.
Ташкентская женская гимназія.
Ташкентское женское училище.
Тверская епархія (коллективная выставка).
Тверской епархіальный училищный совѣтъ.
Тверской домъ трудолюбія.
Темиръ-Ханъ-Шура, метеорологическая станція.
Териберская метеорологическая станція.
Тираспольская женская прогимназія, Херсонской губ.
Троицкое женское училище въ Н.-Новгородѣ.
Тобольскій епархіальный училищный совѣтъ.
Томскій священникъ.
Томскій епархіальный училищный совѣтъ.
Трубецкаго, князя, метеорологическая станція въ Плотахъ.
Тульскія мужскія и женскія воскресныя школы при училищѣ общества вспомоществованія рабочимъ и работницамъ при тульскомъ патронномъ заводѣ.
Урюпинское женское училище.
Урягизонъ, М. С., гродненскій купецъ.
Успенскій, Д. М., докторъ, въ С.-Петербургѣ.
Харьковская епархія (коллект. выставка).
Харьковскій епархіальный училищный совѣтъ.
Харьковская вознесенская женская гимназія.
Харьковская женская прогимназія.
Харьковской тюрьмы воскресная школа, въ женскомъ отдѣленіи.
Харьковское коммерческое училище Императора Александра III.
Хвалынское первое городское женское училище.
Херсонскій епархіальный училищный совѣтъ.
Христіанское общество трезвости.
Хуторокская метеорологическая станція.
Царицынская женская гимназія.
Царицынскій пріютъ.
Центральная школа кройки, г. Островской.
Черкасская смѣшанная воскресная школа.
Шацфаеръ, д-ръ (способъ укладки раненыхъ).
Шлиссельбургская метеорологическая станція.
Шостенскаго пороховаго завода метеорологическая станція.
Шуйская женская гимназія.
Шуша, метеорологическая станція.
Эриванская метеорологическая станція.
Юрьевскаго городскаго трехкласснаго училища ремесленные классы.
Ялуторовская женская прогимназія.
Ярославскій епархіальный училищный совѣтъ.
Ѳеодосійская женская гимназія.

X. Похвальными отзывами.

Андреева, Е. Ф., въ С.-Петербургѣ.
Вейнтраубе, Алекс. Яковл., въ Москвѣ.
Винтергальтеръ и К°, въ С.-Петербургѣ.
Герберъ, С. М., дантистъ, въ Казани.
Градусъ-Градю, М. И., акушерка, въ С.-Петербургѣ.
Димантъ, д-ръ.
Кремеръ, В. С., въ Москвѣ.
Лембергъ, Юліанъ Матв., въ Москвѣ.
Маркграфъ, К., въ Ригѣ.
Перфильевъ, И. Г., въ Перми.
Поповъ, В. А., въ Москвѣ.
Фаддеевъ, И. Я. (ручка для пера).
Федерольфъ (за носилки-хомутъ).

АЛФАВИТЪ
УЧАСТНИКОВЪ ВЫСТАВКИ
1896 г.

А.

Абаканскій солеваренный заводъ А. М. Скочинскаго. Часть третья, отдѣлъ VII, стр. 42.

Абаковскій. Часть третья, отдѣлъ XVII, стр., 126.

Абамелекъ-Лазаревой, княгини Елизаветы Христофоровны, горные заводы. Часть третья, отдѣлъ VII, стр. 39, 40, 42.

Абашуевъ, Мухаметъ Каримъ Шамшетдиновъ. Часть третья, отдѣлъ IV, стр. 29.

Абдулаевъ, Абдулъ-Али, г. Шемаха. Табачно-махорочный фабрикантъ. Продукты экспонируются исключительно въ Бакинской и Елизаветпольской губерніяхъ.

Абдулнасыровъ, Курманъ-Гали. Часть третья, отдѣлъ XI, стр. 89.

Абдулъ-Рашидъ-Габіевъ. Часть третья, отдѣлъ X, стр. 77.

Абель Фридрихъ. Часть третья, отдѣлъ VIII, стр. 48.

Абинское женское училище Екатеринодарскаго женскаго благотворительнаго Общества. Часть третья, подъотдѣлъ благотворительныхъ учрежденій, стр. 144.

Абоянъ, Иванъ Ивановичъ. Часть третья, отдѣлъ III, стр. 24.

Аболингъ, Иванъ Яковлевичъ. Часть третья, отдѣлъ IX, стр. 69; часть II—Д—стр. 2.

Абоская ремесленная школа Ингмане. Часть третья, отдѣлъ XIX, стр. 136.

Абоская тяцкая школа. Часть третья, отдѣлъ XIX, стр. 136.

Абоское желѣзо-мануфактурное акціонерное Общество. Часть третья, отдѣлъ I, стр. 9 и отдѣлъ XII, стр. 97, 98, 100.

Абрагамсонъ, А. И. Часть третья, отдѣлъ XVII, стр. 120, 121, 123, 127.

Абрагамъ, Д. Г. Часть третья, подъотдѣлъ санитарно-гигіенический, стр. 142.

Абрамовой Евлампіи, съ сыновьями, Торговый домъ. Часть третья, отдѣлъ VIII, стр. 49.

Абрамсонъ, Исидоръ Григорьевичъ. Часть третья, отдѣлъ IX, стр. 68.

Абрикосова А. И. сыновей Товарищество. Часть третья, отдѣлъ IV, стр. 30.

Абрикосовъ и К°. Часть третья, отдѣлъ IX, стр. 63.

Абросимовъ, Семенъ. Часть третья, отдѣлъ X, стр. 75.

Аванесовы бр. Часть третья, отдѣлъ XIV, стр. 112.

Августъ, Шрадеръ. Часть третья, отдѣлъ VIII, стр. 48.

Авдѣевъ, Александръ Ивановичъ. Часть третья, отдѣлъ III, стр. 25.

Авенаріусъ, Александръ Николаевичъ. Часть третья, отдѣлъ IV, стр. 30.

Аверьяновъ, Яковъ Аверьяновичъ. Часть третья, отдѣлъ XI, стр. 94.

Авоянцъ, А. М. Часть третья, отдѣлъ IX, стр. 61.

Агаджановъ, Абдулъ-Керимъ. Часть третья, отдѣлъ XIV, стр. 112.

Агафоновъ, П. А. Часть третья, отдѣлъ IX, стр. 57.

Агріевъ, А. А. Часть третья, отдѣлъ IX, стр. 61.

„Agricola" Товарищество продажи и обработки ароматическихъ и лекарственныхъ растеній. Часть третья, отдѣлъ IV, стр. 30.

Агрономическій Кабинетъ Императорскаго С.-Петербургскаго Университета. Часть третья, отдѣлъ I, стр. 3.

Адамовъ. А. Часть третья, отдѣлъ XVII, стр. 122.

Адамчевскій и Полиновскій. Часть третья, отдѣлъ XII, стр. 97.

Адамчевскій, С. І. Часть третья, отдѣлъ XVII, стр. 119.

Адамчевскій, С. О. Часть третья, отдѣлъ XVII, стр. 120.

Адельгеймъ, Павелъ Львовичъ. Часть третья, подъотдѣлъ санитарно-гигіенический, стр. 142.

Адельхановъ, Г. Г. и К°. Часть третья, отдѣлъ IX, стр. 57.

Адлеръ, С. Часть третья, отдѣлъ IX, стр. 57.

Адмиралтейскіе Ижорскіе заводы. Часть третья, отдѣлъ XVI, стр. 117 и отдѣлъ XV, стр. 116.

Адольфонъ, Николай Васильевичъ. Часть третья, отдѣлъ IX, стр. 71.

Азаревичъ, Ольга Николаевна. Часть третья, отдѣлъ XI, стр. 91.

Азимова, Муртазы Мустафича, наслѣдники. Часть третья, отдѣлъ VIII, стр. 46.

Азовскаго пароходства Общество. Часть третья, отдѣлъ XVII, стр. 130.

Айвазовскій, И. К. Часть третья, отдѣлъ XVIII, стр. 133.

Айзенштадтъ, М. Г. Часть третья, отдѣлъ XVII, стр. 120, 122, 124.

Айзиковичъ, Каролина Лазаревна. Часть третья, отдѣлъ IX, стр. 68.

Айдинянцъ, Симонъ Анетовичъ. Баку. Портной. Экспонаты: сортукъ и фракъ. Годовой оборотъ до 80.000 руб. Часть третья, отдѣлъ IX, стр. 68.

Акакій, епископъ. Часть третья, отдѣлъ XIII, стр. 108.

Акимова, Софья Константиновна, г. Москва, Арбатъ, д. № 40. Мастерская волшебныхъ фонарей. Экспонаты: волшебные фонари для картинъ на бумагѣ. Часть третья, отдѣлъ XIX, стр. 135.

Акимовъ, Николай Михайловичъ. Часть третья, отдѣлъ IV, стр. 29.

Акинфіевъ. Часть третья, отдѣлъ VI, стр. 37.

Аккерманъ, Викторъ Карловичъ. Часть третья, отдѣлъ I, стр. 10, 11; отдѣлъ XII, стр. 100, 101.

Акмурзинъ, Тапай. Часть третья, отдѣлъ II, стр. 17.

Акоповъ, А. В. Часть третья, отдѣлъ XIV, стр. 112.

Акоповъ, В. С. Часть третья, отдѣлъ IX, стр. 61.

Акоповъ-Теръ, Иванъ Никитичъ. Часть третья, отдѣлъ VII, стр. 43.

Аксеновъ, Василій Алексѣевичъ. Часть третья, отдѣлъ X, стр. 74.

Аксеновъ, Сергѣй Никитичъ. Часть третья, отдѣлъ IX, стр. 68.

Аксеновъ, отецъ Стефанъ. Часть третья, отдѣлъ X, стр. 76.

Акціонерное Общество для производства бетонныхъ и другихъ строительныхъ работъ. Часть третья, отдѣлъ XVII, стр. 124.

Акціонерное Общество Мальцевскихъ заводовъ. Часть третья, отдѣлъ XVII, стр. 123.

Акціонерное Общество свекло-сахарнаго завода „Санники". Часть третья, отдѣлъ III, стр. 22.

Акчуринныхъ, Товарищество Старо-Тимошкинской суконной мануфактуры. Часть третья, отдѣлъ VIII, стр. 48.

Алаевъ, Сергѣй Семеновичъ. Часть третья, отдѣлъ IX, стр. 65.

Алакшинъ, Иванъ Петровичъ. Часть третья, отдѣлъ X, стр. 82.

Алапаевскіе горные заводы наслѣдниковъ С. Яковлева. Часть третья, отдѣлъ VII, стр. 40.

Алатырская Уѣздная Земская Управа. Часть третья, подъотдѣлъ санитарно-гигіенический, стр. 142.

Алафузовскихъ фабрикъ и заводовъ Общество. Часть третья, отдѣлъ IX, стр. 57; часть II—І—стр. 42.

Алафузовскихъ фабрикъ и заводовъ торгово-промышленное Общество. Часть третья, отдѣлъ VIII, стр. 49.

Алафузовской Нижне-Троицкой суконной фабрики Общество. Часть третья, отдѣлъ VIII, стр. 48.

Александрійская Уѣздная Земская Управа. Часть третья, отдѣлъ I, стр. 13.

Александринскій Сиротскій Домъ. Часть третья, подъотдѣлъ благотворительныхъ учрежденій, стр. 143.

Александро-Невская Мануфактура К. Я. Паль. Часть третья, отдѣлъ VIII, стр. 45.

Александро-Невское винокуренное Товарищество. Часть третья, отдѣлъ XIII, стр. 108.

Александрова, Агафья Александровна. Часть третья, отдѣлъ XI, стр. 91, 923

Александрова, И. В. наслѣдники. Часть третья, отдѣлъ I, стр. 4, 5.

Александровичъ, М. С. Часть третья, отдѣлъ XIX, стр. 138.

Александровская Нартасская сельско-хозяйственная школа. Часть третья, отдѣлъ I, стр. 14.

Александровское Высочайше утвержденное Товарищество сахарныхъ заводовъ. Часть третья, отдѣлъ IX, стр. 59. Часть II—Г—стр. 35.

Александровскій, Александръ Александровичъ. Часть третья, отдѣлъ IX, стр. 73.

Александровскій дѣтскій пріютъ и женская школа Харьковскаго благотворительнаго Общества. Часть третья, подъотдѣлъ благотворительныхъ учрежденій, стр. 144.

Александровскій стале-литейный заводъ. Часть третья, отдѣлъ VII, стр. 40. Часть II — Д — стр. 10.

Александровскій учительскій институтъ. Часть третья, отдѣлъ III, стр. 24.

Александровскій Южно-Россійскій заводъ Брянскаго Общества. Часть третья, отдѣлъ XVII, стр. 126.

Александровъ, А. В. Часть третья, отдѣлъ IX, стр. 57.

Александровъ, Александръ Ивановичъ, Директоръ датскихъ павильоновъ въ Нижнемъ-Новгородѣ.

Александровъ, Иванъ Александровичъ. Часть третья, отдѣлъ IX, стр. 73.

Александровъ, Иванъ Яковлевичъ. Часть третья, отдѣлъ XI, стр. 95.

Александровъ, Петръ Павловичъ. Часть третья, отдѣлъ IX, стр. 69.

Александровъ, Семенъ Александровичъ. Часть третья, отдѣлъ III, стр. 25, 26.

Александровы, братья. Часть третья, отдѣлъ VIII, стр. 47.

Алексіано, Надежда Николаевна. Часть третья, отдѣлъ IV, стр. 29.

Алексіано, Н. Н. Часть третья, отдѣлъ IX, стр. 61.

Алексѣевская Арзамасская Община. Часть третья, отдѣлъ X, стр. 78.

Алексѣевское горно-промышленное Общество. Часть третья, отдѣлъ VII, стр. 42, 43.

Алексѣевъ. Часть третья, отдѣлъ III, стр. 25.

Алексѣевъ. Часть третья, отдѣлъ VII, стр. 44.

Алексѣевъ. Часть третья, отдѣлъ XIV, стр. 111.

Алексѣевъ, А. П. Часть третья, отдѣлъ XVIII, стр. 134.

Алексѣевъ, Владиміръ, П. Вишняковъ и А. Шамшинъ, Московское Товарищество торговли и золотоканительнаго производства. Часть третья, отдѣлъ VIII, стр. 46.

Алексѣевъ, В. А. Часть третья, отдѣлъ XIII, стр. 109.

Алексѣевъ, В. И. Часть третья, отдѣлъ I, стр. 6, 7, 8.

Алексѣевъ, Владиміръ Михайловичъ. Часть третья, отдѣлъ IX, стр. 67.

Алексѣевъ, Евдокимъ. Часть третья, отдѣлъ I, стр. 10.

Алексѣевъ, Е. Е. Часть третья, отдѣлъ XIII, стр. 108.

Алексѣевъ, Иванъ Семеновичъ и Силинъ, Елисѣй Иваковичъ. Часть третья, отдѣлъ X, стр. 77.

Алексѣевъ, Игн. Ал. Часть третья, отдѣлъ I, стр. 9.

Алексѣевъ, Леонидъ Михайловичъ. Г. Сарапуль, Вятской губ. Коннозаводчикъ. Сущ. съ 1860 г. Разводитъ рысистыхъ лошадей. Экспонаты: 1) Точеная-Ласковая, вор. к., 2) Навѣтчица, т.-гн. к.; 3) Грозная, гн. к. Всѣ 3 продаются. Часть третья, отдѣлъ II, стр. 17.

Алексѣевъ, Николай Алексѣевичъ. Часть третья, отдѣлъ IX, стр. 72.

Алексѣевъ, Николай Васильевичъ. Часть третья, отдѣлъ X, стр. 77.

Алексѣевъ, Н. И. Часть третья, отдѣлъ XVIII, стр. 133.

Алексѣевъ, Федоръ Ильичъ. Часть третья, отдѣлъ XI, стр. 86.

Аленчиковъ и Н. Зиминъ, преемники Е. И. Любимовой. Часть третья, отдѣлъ IX, стр. 69.

Али-Ибрагимъ-Оглы. Часть третья, отдѣлъ X, стр. 77.

Алимовъ, Степанъ Александровичъ. Часть третья, отдѣлъ VIII, стр. 47.

Алимпіевъ, Д. Часть третья, отдѣлъ I, стр. 9.

Алисовъ, Иванъ Троадоровичъ. Часть третья, отдѣлъ I, стр. 5.

Алавердовъ, Егоръ Ивановичъ. Часть третья, отдѣлъ XIV, стр. 112.

Аллартъ, Леонъ и К°, Акціонерное Общество. Часть третья, отдѣлъ VIII, стр. 48.

Алоизи, И. М. Часть третья, отдѣлъ XIV, стр. 111.

Алпатова, Е. Г. Часть третья, отдѣлъ IX, стр. 56.

Алпатова, О. Д. Часть третья, отдѣлъ IX, стр. 56.

Алтайскаго округа Управленіе. Часть третья, отдѣлъ I, стр. 3, 6.

Алтутовъ, Артемъ Ивановичъ. Г. Екатеринодаръ. Выдѣлываетъ ремни. Шорный мастеръ-преподаватель въ войсковой мастерской Кубанскаго Казачьяго войска. Часть третья, отдѣлъ IX, стр. 73.

Алтышева, Марья. Часть третья, отдѣлъ XI, стр. 91.

Алфераки, Марія Ахилловна. Часть третья, отдѣлъ X, стр. 78.

Алферовъ. Часть третья, отдѣлъ XII, стр. 98.

Алферовъ, Александръ Нестеровичъ. Часть третья, отдѣлъ III, стр. 22.

Алферовъ, Иванъ Александровичъ. Часть третья, отдѣлъ IV, стр. 28.

Алферовъ, К. П. Часть третья, отдѣлъ I, стр. 9.

Алферовъ, Сергѣй Ильичъ. Часть третья, отдѣлъ IX, стр. 68.

Альбовъ, А. Часть третья, отдѣлъ III, стр. 25.

Альбрихтъ, Иванъ Августовичъ. Часть третья, отдѣлъ IV, стр. 29.

Альбуминный кровяной заводъ. С.-Петербургъ, Забалканскій проспектъ 69—1, около городскихъ скотобоенъ. Отд.: Москва, Петровская застава. Городская скотобойня.—Экспонаты: альбуминъ, сушеная кровь. Часть третья, отдѣлъ IX, стр. 53.

Альстедтъ, Ф. Часть третья, отдѣлъ XVIII, стр. 133.

Альтманъ-Шнейдеровичъ, Абрамъ Анатоліевичъ. Часть третья, отдѣлъ IX, стр. 73.

Альтфатеръ, Э. Ф. Часть третья, отдѣлъ XII, стр. 97; отдѣлъ XVII, стр. 121; часть II—Г—стр. 27.

Алѣевъ, В. Н. Часть третья, отдѣлъ IX, стр. 59.

Амброжевичъ, Іосифъ Андреевичъ (Kunigas Iuozupas Ambroziaviczius). Г. Вильно. Лидскій пер., д. Запасника. Пчеловодъ. Меду отъ 153 семей пчелъ получаетъ до 200 пуд. Улья собственной системы.—Экспонаты: Медъ—напитокъ и брошюра: Najdokladnéeszi sposob sycenia n iodow. Часть третья, отдѣлъ III, стр. 26, 27.

Аму-Дарьинскій подъкомитетъ по участію на Выставкѣ. Часть третья, отдѣлъ XIV, стр. 111.

Амурскихъ землевладѣльцевъ группа. Часть третья, отдѣлъ XIII, стр. 109.

Амурскіе золотопромышленники. Часть третья, отдѣлъ VII, стр. 39.

Амурское Торгово-промышленное Товарищество. Часть третья, отдѣлъ XIII, стр. 109.

Ананіевская артельная сыроварня. Часть третья, отдѣлъ III, стр. 21.

Анановъ, С. М. Часть третья, отдѣлъ IX, стр. 51, 56.

Анашкинъ, Яковъ. Часть третья, отдѣлъ IX, стр. 65.

Ананьевъ, Константинъ Васильевичъ. Часть третья, отдѣлъ XI, стр. 83, 86.

Ананьинъ, А. А. Часть третья, отдѣлъ IX, стр. 53.

Ангельбисъ д-ръ, Котовъ и Ушаковъ. Часть третья, отдѣлъ IX, стр. 54.

Андстенъ, Вильгельмъ. Часть третья, отдѣлъ XVII, стр. 120.

Андерсъ. Часть третья отдѣлъ XVII, стр. 126.

Андійскаго Округа Управленіе. Часть третья, отдѣлъ XI, стр. 91, 93, 94.

Андреева, Е. Ф. Часть третья, подъотдѣлъ санитарно-гигіеническій, стр. 142.

Андреева, Марія Алексѣевна. Часть третья, отдѣлъ IX, стр. 65.

Андреевъ, А. А. Часть третья, отдѣлъ IX, стр. 56.

Андреевъ, Арсеній Сергѣевичъ. Часть третья, отдѣлъ IX, стр. 67 и отдѣлъ XI, стр. 90.

Андреевъ, В. А. Часть третья, отдѣлъ XVIII, стр. 133.

Андреевъ, Венеціанъ Петровичъ. Часть третья, отдѣлъ XVII, стр. 128.

Андреевъ, Иванъ Андреевичъ. Часть третья, отдѣлъ IX, стр. 67.

Андреевъ, Михаилъ Васильевичъ. Часть третья, отдѣлъ XII, стр. 100.

Андреевъ, Петръ Николаевичъ. Часть третья, отдѣлъ XVII, стр. 125.

Андреевы, Я. П., наслѣдники. Часть третья, отдѣлъ XIII, стр. 107.

Андріановъ, Алексѣй Алексѣевичъ. Часть третья, отдѣлъ IX, стр. 68.

Андроніевской ниточной Мануфактуры Товарищество. Часть третья, отдѣлъ VIII, стр. 46.

Андроновъ, А. Н. Часть третья, отдѣлъ IX, стр. 60.

Андроновъ, Николай Константиновичъ. Часть третья, отдѣлъ IX, стр. 69.

Аникинъ, Василій Васильевичъ. Часть третья, отдѣлъ X, стр. 76.

Аникинъ, Иванъ Степановичъ. Нижній-Новгородъ. Экспонаты: готовое мужское и дамское верхнее платье. Часть третья, отдѣлъ IX, стр. 68.

Аникинъ, П. П. Часть третья, отдѣлъ IX, стр. 50.

Аникинкинъ, П. Грязновъ. Часть третья, отдѣлъ IX, стр. 69.

Анисимовъ, Иванъ Разумниковичъ. Часть третья, отдѣлъ III, стр. 22.

Анисимовъ, Матвѣй Никитичъ. Часть третья, отдѣлъ XII, стр. 105.

Аничкинъ, Селиванъ Михайловичъ. Часть третья, отдѣлъ III, стр. 21.

Аничковъ, А. А. Часть третья, отдѣлъ XVII, стр. 120, 122.

Анкидиновъ, Яковъ Андріановичъ. Часть третья, отдѣлъ VIII, стр. 49.

Анненковъ, Михаилъ Николаевичъ. Часть третья, отдѣлъ III, стр. 20, 21; отдѣлъ IX, стр. 61.

Анненковъ, Ф. А. Часть третья, отдѣлъ IX, стр. 59.

Анонимное общество прядиленъ коконнаго отброса. Часть третья, отдѣлъ VIII, стр. 46.

Аносовъ, Василій Михайловичъ, Часть третья, отдѣлъ I, стр. 5.

Аносовъ, Ел. Ив. Часть третья, отдѣлъ I, стр. 7.

Анофріевъ, Егоръ Кузьмичъ. Часть третья, отдѣлъ XI, стр. 88.

Аношкинъ, Василій Гордѣевичъ. Часть третья, отдѣлъ XIII, стр 107.

Ансеровъ. Часть третья, отдѣлъ XIII, стр. 110.

Антаева, Александра Николаевна. Часть третья, отдѣлъ XI, стр. 91.

Антипина, Марія Михайловна. Часть третья, отдѣлъ XI, стр. 91.

Антипинъ, А. А. Часть третья, отдѣлъ IX, стр. 57.

Антипинъ, Алексѣй Андреевичъ. Часть третья, отдѣлъ III, стр. 23.

Антипинъ, Андрей Алексѣевичъ. Часть третья, отдѣлъ XI, стр. 83.

Антипинъ, Иванъ Алексѣевичъ. Часть третья, отдѣлъ XI, стр. 96.

Антиповъ, Василій Антиповичъ. Часть третья, отдѣлъ III, стр. 25.

Антиповъ, Сергѣй Сергѣевичъ. Часть третья, отдѣлъ XI, стр. 90.

Антокольскій, М. М. Часть третья, отдѣлъ XVIII, стр. 134.

Антоненко, Петръ Степановичъ. Г. Орелъ, Болховская ул. Кондитерская, бывшая Губеръ, сущ. съ 1884 года. Сбытъ въ Россію. Экспонаты: конфекты, шоколадъ, печенье, консервы и варенья. Часть третья, отдѣлъ IX, стр. 63.

Антоновъ, Алексѣй Александровичъ. Часть третья, отдѣлъ IX, стр. 67.

Антоновъ, Василій Яковлевичъ. Часть третья, отдѣлъ XI, стр. 85.

Антоновъ, Николай Яковлевичъ. Часть третья, отдѣлъ XI, стр. 85.

Антроповъ, Александръ Ивановичъ. Часть третья, отдѣлъ XI, стр. 89.

Анцелевичъ, Анцель Вульфовичъ. Часть третья, отдѣлъ IX, стр. 70.

Анциферова, Александра Өедоровна. Часть третья, отдѣлъ XIX, стр. 135.

Аракчеевъ, А. К. Часть третья, отдѣлъ IX, стр. 61.

Араповъ, И. А. Часть третья, отдѣлъ III, стр. 19, 20, 21.

Араповъ, Иванъ Андреевичъ. Часть третья, отдѣлъ I, стр. 5; отдѣлъ II, стр. 16.

Арбатскіе, Николай и Сергѣй Александровичи. Часть третья, отдѣлъ IX, стр. 72.

Арбузова, Евгенія Васильевна. Часть третья, отдѣлъ XI, стр. 93.

Аргамаковой, М. И., Школа женскихъ рукодѣлій. Часть третья подъотдѣлъ благотворительныхъ учрежденій, стр. 144.

Аргамаковъ, Александръ Павловичъ. Полковникъ. Инспекторъ классовъ Полоцкаго Кадетскаго Корпуса. Г. Полоцкъ.—Экспонаты: аппараты для дезинфекціи всѣхъ мѣстъ, могущихъ служить источникомъ заразы и зловонія, при примѣненіи муравьинаго газа (Формальгедидъ). «Сифонный колоколъ» — раздѣлитель, съ винтовымъ трапомъ, для предохраненія трубъ отъ загрязненія и для дезинфекціи густыхъ частей. Часть третья, отдѣлъ II, подъотдѣлъ санитарно-гигіеническій, стр. 141.

Аргуновъ, Павелъ Александровичъ. Часть третья, отдѣлъ I, стр. 13.

Арендаторы казенныхъ цинковыхъ заводовъ, галенейныхъ рудниковъ и каменноугольныхъ копей въ западномъ округѣ Царства Польскаго, П. П., фонъ-Дервизъ, А. А. Поранцевъ и наслѣдники Н. М. Шевцова. Часть третья, отдѣлъ VII, стр. 41.

Арефинскій артельный заводъ. Часть третья, отдѣлъ III, стр. 21.

Арискинъ, Василій Матвѣевичъ. Часть третья, отдѣлъ IX, стр. 70; отдѣлъ XI, стр. 95.

Арискинъ, Осипъ Никифоровичъ. Часть третья, отдѣлъ XI, стр. 87.

Аристовъ. Часть третья, отдѣлъ XIII, стр. 110.

Аристовъ, Павелъ Яковлевичъ. Часть третья, отдѣлъ I, стр. 5, 11; отдѣлъ IX, стр. 58.

Аріановъ, Александръ Валеріановичъ. Часть третья, отдѣлъ IX, стр. 65.

Армандъ, Евгеній, съ сыновьями. Часть третья, отдѣлъ VIII, стр. 48.

Армишевъ, Н. М. Часть третья, отдѣлъ XVII, стр. 119, 120.

Армфельдъ, Александръ Александровичъ. Часть третья, отдѣлъ III, стр. 21; отдѣлъ IV, стр. 29, 30.

Арналь, Э. А. Часть третья, отдѣлъ IX, стр. 51, 56, 62.

Аронсонъ, Матвѣй Михайловичъ. Часть третья отдѣлъ XIII, стр. 107.

Арпе, Н. Л., наслѣдниковъ, Акціонерное Общество. Часть третья, отдѣлъ XIX, стр. 135.

Арпсъ, Эдуардъ и К°. Часть третья, отдѣлъ IX, стр. 66.

Арросмитъ Джемса Первая Московская печаточнокрасильная фабрика. Часть третья, отдѣлъ VIII, стр. 45.

Арсеній, іеродіаконъ Казанскаго Зиланскаго монастыря. Часть третья, отдѣлъ III, стр. 23.

Артель обойно-столярно-мебельная. Часть третья, отдѣлъ IX, стр. 63.

Артинскій казенный горный заводъ. Часть третья, отдѣлъ VII, стр. 40.

Артуръ Коппель. Часть третья, отдѣлъ XVII, стр. 129.

Артюхъ, Максимъ Ивановичъ. Часть третья, отдѣлъ XI, стр. 89.

Арунянцъ, Амбарцумъ. Часть третья, отдѣлъ III, стр. 24.

Арунянцъ, А. Р. Часть третья, отдѣлъ IX, стр. 60.

Арутюновъ-Теръ, Н. А. Часть третья, отдѣлъ IX, стр. 61.

Архангельскіе шкиперскіе курсы. Часть третья, отдѣлъ XVII, стр. 130.

Археологическая коммисія при Министерствѣ Народнаго Просвѣщенія. Часть третья, отдѣлъ XIX, стр. 138.

Архиповъ, Арсеній Архиповичъ. Часть третья, отдѣлъ IX, стр. 67.

Архиповъ, А. Е. Часть третья, отдѣлъ XVIII, стр. 133.

Архиповъ, Михаилъ Ѳедоровичъ. Часть третья, отдѣлъ XI, стр. 83.

Асатуровъ-Теръ, І. Е. Часть третья, отдѣлъ IX, стр. 61.

Асатурьянцъ, А. А. Часть третья, отдѣлъ IX, стр. 61.

Асвадуровъ, А. З. Часть третья, отдѣлъ IX, стр. 61.

„Асвадурова И. сыновья“. Часть третья, отдѣлъ IX, стр. 63.

Асланиди, А. и И., братья. Часть третья, отдѣлъ IX, стр. 63.

Асмоловъ, В. И., табачная фабрика. Часть третья, отдѣлъ IX, стр. 63.

Астаховъ, Николай Андріановичъ. Часть третья, отдѣлъ IX, стр. 66.

Астафьевъ, Александръ Адріановичъ. Часть третья, отдѣлъ XII, стр. 105.

Астафьева, В. Л. Часть третья, отдѣлъ XVIII, стр. 134.

Астафьевъ и Тотвенъ. Часть третья отдѣлъ XII, стр. 101.

„Астра“, фирма. С.-Петерб. Масляный заводъ. Обводный каналъ, домъ № 78. Разныя растительныя, эпиеральныя и гарныя масла и жмыхи. Часть третья, отдѣлъ IX, стр. 51.

Астраханская Маріинская женская гимназія. Часть третья, подотдѣлъ благотворительныхъ учрежденій, стр. 143.

Астраханское Общество садоводства и огородничества. Часть третья, отдѣлъ IV, стр. 29, 30.

Астраханское попечительство о безпріютныхъ дѣтяхъ. Часть третья, подотдѣлъ благотворительныхъ учрежденій, стр. 145.

Астраханское Управленіе Государственныхъ Имуществъ. Часть третья, отдѣлъ VI, стр. 35, 36.

Астраханское Управленіе рыбными и тюленьими промыслами. Часть третья, отдѣлъ V, стр. 31, 32, 33.

Астраханцевъ, Николай Ивановичъ. Часть третья, отдѣлъ XI, стр. 91.

Астудиевъ, Сергѣй Вадоимовичъ. Часть третья, отдѣлъ XI, стр. 88.

Астъ, Карлъ. Часть третья, отдѣлъ I, стр. 10, 11.

Асхабадская станція Общества акклиматизаціи растеній. Часть третья, отдѣлъ I, стр. 6.

Асхабадская школа садоводства. Часть третья, отдѣлъ XIV, стр. 112.

Асѣевы, братья М. и В., Торговый Домъ. Часть третья, отдѣлъ VIII, стр. 48.

Атаровъ, Семенъ Константиновичъ. Владикавказъ, Красноярская ул. Торговля бурками, кавказскими казачьими сѣдлами, башлыками, кинжалами и пр. кавказскими товарами. Часть третья, отдѣлъ IX, стран. 73.

„Асларъ“, Ф. К. Германа. Часть третья, отдѣлъ XII, стр. 97.

Аурихъ, Василій. С.-Петербургъ. Колокольная ул., № 18 — 19. Магазинъ парфюмеріи. Существуетъ съ 1893 г. Сбытъ въ Россіи. Экспонаты: одеколонъ, духи, туалетное мыло и т. д. Часть третья, отдѣлъ IX, стр. 52.

Ауэ, Вильгельмъ Осиповичъ. Часть третья, отдѣлъ X, стр. 74.

Ауэрбахъ, А. Н. и К°. Часть третья, отдѣлъ VII, стр. 41.

Афанасьевъ, А. П. Часть третья, отдѣлъ XIII, стр. 103.

Афанасьевъ, В. Я. Часть третья, отдѣлъ XVIII, стр. 133.

Афанасьевъ, Николай Афанасьевичъ. Часть третья, отдѣлъ IX, стр. 72.

Афанасьевъ, П., Сыновья. Часть третья, отдѣлъ IX, стр. 51.

Афонинъ, Петръ Тимофеевичъ. Часть третья, отдѣлъ XIII, стр. 107.

Афремовъ, Ф. И. Часть третья, отдѣлъ IX, стр. 60.

Афромовичъ. Часть третья, отдѣлъ XIV, стр. 111.

Ахмаровъ, Абдулъ-Хамемъ, Абдулъ-Хакимовъ. Часть третья, отдѣлъ IX, стр. 70.

Ахматчинъ, Ахемъ. Часть третья, отдѣлъ XI, стр. 88.

Ахметовское сталичное училище. Часть третья, отдѣлъ III, стр. 24.

Ахтырской паровой мельницы Товарищество. Часть третья, отдѣлъ IX, стр. 58.

Ачинскаго округа Управленіе. Часть третья, отдѣлъ I, стр. 6, 8.

Ашихминъ, Константинъ Константиновичъ. Часть третья, отдѣлъ IX, стр. 71.

Ашкинази. Часть третья, отдѣлъ IX, стр. 63.

Аѳанасьевъ. Часть третья, отдѣлъ XIV, стр. 111.

Аѳанасьевъ, А. Е. Часть третья, отдѣлъ IX, стр. 56.

Аѳанасьевъ, Герасимъ Аѳанасьевичъ. Часть третья, отдѣлъ XI, стр. 95.

Аѳанасьевъ, Григорій Дмитріевичъ. Часть третья, отдѣлъ X, стр. 77.

Аѳанасьевъ, Леонидъ Ивановичъ. Часть третья, отдѣлъ II, стр. 17.

Аѳанасьевъ, Тимоѳей. Часть третья, отдѣлъ IX, стр. 70.

Б.

Баатъ, А. Е. Часть третья, отдѣлъ I, стр. 8.

Баашъ, Карлъ Христіановичъ. Часть третья, отдѣлъ V, стр. 32.

Бабаевъ, К. Л. Часть третья, отдѣлъ III, стр. 24.

Бабай, Я. А. Часть третья, отдѣлъ IX, стр. 56.

Бабинцева, Феоктиста Дмитріевна. Часть третья, отдѣлъ XI, стр. 88.

Бабинцевъ, Александръ Алексѣевичъ. Часть третья, отдѣлъ XI, стр. 88.

Бабинцевъ, Андрей. Часть третья, отдѣлъ XI, стр. 88.

Бабинцевъ, Вантосъ Тимофеевичъ. Часть третья, отдѣлъ XI, стр. 88.

Бабинцевъ, В. Ф. Часть третья, отдѣлъ XIII, стр. 109.

Бабинцевъ, Давидъ Владиміровичъ. Часть третья, отдѣлъ XI, стр. 88.

Бабинцевъ, Дмитрій Тимофеевичъ. Часть третья, отдѣлъ XI, стр. 88.

Бабинцевъ, Семенъ Тимофеевичъ. Часть третья, отдѣлъ XI, стр. 83.

Бабинцевъ, Сергѣй. Часть третья, отдѣлъ XI, стр. 88.

Бабинцевъ, Ѳеодоръ Ивановичъ. Часть третья, отдѣлъ XI, стр. 89.

Бабинцевы, Елена и Анна. Часть третья, отдѣлъ XI, стр. 89.

Бабкиныхъ, братьевъ, Товарищество Кубанинской сухонной фабрики. Часть третья, отдѣлъ VIII, стр. 48.

Бабкинъ, Иванъ Игнатьевичъ. Часть третья, отдѣлъ I, стр. 9.

Бабунидзе, Г. Г. Часть третья, отдѣлъ IX, стр. 61.

Бабурина, Николая. Часть третья, подотдѣлъ Россійскаго Общества Краснаго Креста, стр. 146.

Бабушкинъ. Часть третья, отдѣлъ XVII, стр. 130.

Бабушкинъ, А. М. Часть третья, отдѣлъ IX, стр. 53.

Бабушкинъ, Василій Яковлевичъ, съ братомъ. Часть третья, отдѣлъ IX, стр. 65.

„Баварія“, Россійское Баварское пивоваренное Общество. Часть третья, отдѣлъ IX, стр. 62; часть вторая — Г — стр. 9.

Баглаевъ, Алексѣй Ивановичъ. Часть третья, отдѣлъ XI, стр. 83.

Баде, М. и К°. Торговый домъ. Часть третья, отдѣлъ XVII, стр. 120.

Баевъ, Ходжи Гельды. Часть третья, отдѣлъ XIV, стр. 112.

Бажаевъ, Владиміръ Гавриловичъ. Часть третья, отдѣлъ XIII, стр. 107.

Бажинъ, Н. Н. Часть третья, отдѣлъ XVIII, стр. 133.

Базловъ, А. В. Часть третья, отдѣлъ IX, стр. 59.

Бакай, Н. Я. Часть третья, отдѣлъ IX, стр. 61.

Бакинское благотворительное общество. Часть третья, подъотдѣлъ благотворительныхъ учрежденій, стр. 145.

Бакинскій Губернаторъ. Часть третья, отдѣлъ XVII, стр. 119, 124.

Бакинское нефтяное общество. Часть третья, отдѣлъ VII, стр. 43; отдѣлъ IX, стр. 50, 54.

Бакинское управленіе рыбными промыслами. Часть третья, отдѣлъ V, стр. 34.

Баксантъ и К°. Часть третья, отдѣлъ VIII, стр. 40.

Бактеръ, Л. С. Часть третья, отдѣлъ XVIII, стр. 133.

Бактеріологическое бюро ученаго комитета Министерства Земледѣлія и Государственныхъ Имуществъ. Часть третья, отдѣлъ I, стр. 8.

Бакунинъ, Павелъ Петровичъ. Часть третья, отдѣлъ XI, стр. 91.

Бакунинъ, Н. А., наслѣдники. Часть третья, отдѣлъ IX, стр. 55.

Бакшеевъ, В. Н. Часть третья, отдѣлъ XVIII, стр. 133.

Бакши. Часть третья, отдѣлъ IV, стр. 29.

Балабановъ, М. Часть третья, отдѣлъ III, стр. 21.

Балабуха, Николай Александровичъ. Часть третья, отдѣлъ IV, стр. 30.

Балавинскій, Петръ Петровичъ. Г. Порховъ Псковской губ., село Хилово. Естественныя минеральныя воды и грязи. Суш. съ 1865 года. Экспонаты: минеральная грязь и вода изъ Петровскихъ и Ивановскихъ сѣрныхъ источниковъ. Часть третья, отдѣлъ VII, стр. 44.

Балагулъ, Григорій Варнавичъ. Часть третья, отдѣлъ VIII, стр. 46.

Балакинъ, Сергѣй Григорьевичъ. Часть третья, отдѣлъ XI, стр. 83.

Балакшинъ и Ваноковъ, товарищество. Часть третья, отдѣлъ XIII, стр. 107.

Баладзинъ, Иванъ Андреевичъ. Часть третья, отдѣлъ XI, стр. 83.

Балахоновъ, Андрей Григорьевичъ. Часть третья, отдѣлъ XI, стр. 82.

Балашева, Екатерина Андреевна. Часть третья, отдѣлъ I, стр. 4, 6, 13; отдѣлъ IX, стр. 59.

Балашовы, братья Михаилъ, Григорій и Николай. Часть третья, отдѣлъ IX, стр. 72.

Балашовъ, Григорій Никандровичъ. Часть третья, отдѣлъ XI, стр. 89.

Балашовъ, Николай Петровичъ. Часть третья, отдѣлъ I, стр. 4, 6, 13; отдѣлъ IV, стр. 29 и отдѣлъ IX, стр. 59.

Балашевъ, Петръ Мироновичъ. Часть третья, отдѣлъ XI, стр. 82.

Балезина, Елизавета. Часть третья, отдѣлъ XI, стр. 92.

Балезина, Наталья. Часть третья, отдѣлъ XI, стр. 92.

Балезинъ, Николай Васильевичъ. Часть третья, отдѣлъ XI, стр. 88.

Балки, Григорій Николаевичъ. Часть третья, отдѣлъ I, стр. 9, 11.

Балина, А. Я., товарищество мануфактуръ. Часть третья, отдѣлъ VIII, стр. 40.

„Балканская звезда“ И. Н. Дунаева. Часть третья отдѣлъ IX, стр. 53, 63.

Балогъ, Николай. Часть третья, отдѣлъ XII, стр. 100.

Балтійскій судостроительный и механическій заводъ. Часть третья, отдѣлъ XV, стр. 116.

Балтійской холщевой мануфактуры Компаніи. Часть третья, отдѣлъ VIII, стр. 49.

Бальцъ, В. С. Часть третья, отдѣлъ XVII, стр. 133.

Вангертъ, Л. Часть третья, отдѣлъ IX, стр. 69.

Бандли, Рудольфъ Романовичъ. Часть третья, отдѣлъ X, стр. 76.

Банинъ, Александръ Ивановичъ. Часть третья, отдѣлъ IX, стр. 70.

Бараковъ, Петръ Ѳедоровичъ, проф. Часть третья, отдѣлъ I, стр. 3.

Бараковы, братья. Часть третья, отдѣлъ V, стр. 32.

Баранова, Асафа, товарищество Соколовской мануфактуры. Часть третья, отдѣлъ XIII, стр. 45.

Баранова, Наталья Яковлевна. Часть третья, отдѣлъ XI, стр. 91.

Барановскій. Часть третья, отдѣлъ X, стр. 79.

Барановскій. Часть третья, отдѣлъ XVII, стр. 120.

Барановскій, Ш. З. Часть третья, отдѣлъ IX, стр. 58.

Барановыхъ, товарищество мануфактуръ. Часть третья, отдѣлъ VIII, стр. 45.

Баранокъ. Часть третья, отдѣлъ V, стр. 33.

Баранова, Ефимъ Ивановичъ. Часть третья, отдѣлъ XI, стр. 94.

Барановъ, И. А. Часть третья, отдѣлъ IX, стр. 58.

Барановъ, И. М. Часть третья, отдѣлъ IX, стр. 92.

Барановъ, Николай Александровичъ. Часть третья, отдѣлъ IV, стр. 28.

Барановъ, Николай Ивановичъ. Часть третья, отдѣлъ XI, стр. 83.

Барановъ, Н. М. Генерала Баранова знаетъ вся Россія. Сначала какъ герой «Вестн», а потомъ еще и какъ начальникъ нижегородскаго края, Николай Михайловичъ извѣстенъ всему міру.

Въ устройствѣ Всероссійской выставки Николай Михайловичъ Барановъ принималъ самое горячее участіе съ первыхъ дней возникновенія мысли о ней. Сначала какъ начальникъ края, въ которомъ суждено Богомъ возникнуть XVI Всероссійской выставкѣ, затѣмъ, какъ предсѣдатель распорядительнаго комитета, Николай Михайловичъ много потрудился на пользу дѣла.

Н. М. Барановъ происходитъ изъ дворянъ Костромской губ. По окончаніи курса въ Морскомъ Кадетскомъ Корпусѣ, Н. М. началъ свою службу по морскому вѣдомству, совершилъ плаванія въ Балтійскомъ и Черномъ моряхъ, а затѣмъ участвуя въ заграничныхъ плаваніяхъ. Въ 1866 году онъ былъ командированъ по Высочайшему повелѣнію въ Парижъ для устройства русскаго морского отдѣла на Всемірной выставкѣ. Морскіе отдѣлы были устроиваемы Ник. Мих. Барановымъ и еще на многихъ выставкахъ; на всероссійской мануфактурной 1870 года, всемірной выставкѣ 1873 года въ Вѣнѣ и на другихъ. Въ памятную русско-турецкую войну 1877—1878 гг. имя капитанъ-лейтенанта Ник. Мих. Баранова протремѣло не только на всю Россію, но и за границей, благодаря безпримѣрной въ лѣтописяхъ морского дѣла побѣдѣ маленькаго парохода «Веста», которымъ командовалъ Н. М., надъ большимъ турецкимъ броненосцемъ. Вскорѣ по окончаніи войны Николай Михайловичъ оставилъ службу въ морскомъ вѣдомствѣ и вступилъ на поприще административной дѣятельности.

Трудно сказать, кто кого больше любитъ: Нижній — Николая Михайловича или генералъ — нижегородецъ. Любовь Н. М. къ Нижнему выражается во всемъ, гдѣ только затрогиваются интересы города. Не ограничиваясь тѣмъ, чтобы дать городу хорошее административное управленіе, не ограничиваясь сильной помощію во всѣхъ нуждахъ города, Николай Михайловичъ простираетъ свои заботы гораздо шире. Всѣ жгучіе вопросы городского хозяйства, неразрывно связанные съ матеріальными выгодами города, разрѣшаются благопріятно, главнымъ образомъ, благодаря мощному содѣйствію генерала. Городъ, въ особенности за послѣднее время, получилъ много милостей отъ казны и, благодаря имъ, выведенъ изъ тяжелаго состоянія. Во всемъ этомъ красной нитью проходитъ участіе Николая Михайловича, который всегда и гдѣ бы то ни было замолвитъ слово за Нижній...

При вступленіи Николая Михайловича на свой административный постъ въ Н.-Новгородѣ, нижегородская ярмарка, переживши передъ тѣмъ много неурядицъ, сильно нуждалась въ коренномъ переустройствѣ своего внутренняго быта. Не говоря уже о безопасности жителей, даже ярмарочное управленіе требовало особыхъ заботъ, чтобы дѣятельность его получила должное направленіе. Заступи Николай Михайловичъ въ этомъ у всѣхъ на виду. Нижегородская ярмарка въ настоящее время находится въ блестящемъ состояніи по отношенію благоустройства и административнаго управленія. Нужды ярмарочнаго купечества всегда очень близко принимаются къ сердцу Николаемъ Михайловичемъ, и трудно было бы перечислить все, что сдѣлано его превосходительствомъ къ развитію и упроченію русской торговли. Экспонатъ. Часть третья, отдѣлъ XVII, стр. 123.

Барановъ, Николай Осиповичъ. Часть третья, отдѣлъ III, стр. 23.

Барановъ, Петръ Ивановичъ. Часть третья, отдѣлъ XI, стр. 90.

Барановъ, Семенъ Ивановичъ, съ сыномъ. Часть третья, отдѣлъ XI, стр. 83.

Баранчуковъ, Николай Павловичъ. Часть третья, отдѣлъ XIII, стр. 107.

Барамзина, Екатерина. Часть третья, отдѣлъ XI, стр. 93.

Барамзина, Марфа Петровна. Часть третья, отдѣлъ XI, стр. 91, 93.

Баратынская, Ольга Александровна. Часть третья, отдѣлъ X, стр. 78.

Бардовскій, Иванъ Адамовичъ. Часть третья, отдѣлъ XVII, стр. 126, 129.

Бари, А. В. Часть третья, отдѣлъ XVII, стр. 120, 121.

Бари, В. В. Часть третья, отдѣлъ XII, стр. 102.

Бари, И. Л., Акціонерное общество бумажныхъ мануфактуръ. Часть третья, отдѣлъ VIII, стр. 45.

Бариновъ, И. А. Часть третья, отдѣлъ I, стр. 6.

Бариновъ, Н. А. Часть третья, отдѣлъ IX, стр. 59.

Варишъ, Алойса. Часть третья, отдѣлъ IX, стр. 68.

Барнаульское Городское Общественное Управленіе. Часть третья, отдѣлъ XVII, стр. 132.

Барнаульское общество попеченія о начальномъ образованіи. Часть третья, отдѣлъ XIX, стр. 135.

Варонъ, А. В. Гор. Двинскъ. Водочный заводъ. Сущ. съ 1865 г. Годовой оборотъ 1 мил. °/о спирта и 100 тыс. бут. наливокъ. Экспонаты: столовое очищенное вино, наливки и ликеръ. Часть третья, отдѣлъ IX, стр. 60.

Вартке, Карлъ. Часть третья, отдѣлъ VIII, стр. 47.

Варткевичъ, Станиславъ Александровичъ. Часть третья, подъотдѣлъ санит.-гигіенич., стр. 141.

Вартманскій, С. и К°. Часть третья, отдѣлъ XVII, стр. 124.

Вартушевичъ, Ѳ. бывш. И. Бикингъ и К°. Часть третья, отдѣлъ IX, стр. 71, 72; отдѣлъ X, стр. 76.

Бархатовъ, Александръ Архипвичъ. Часть третья, отдѣлъ I, стр. 10.

Варъ, Ѳедоръ Ѳедоровичъ. Часть третья, отдѣлъ I, стр. 13.

Барыкинъ, Василій Петровичъ. Часть третья, отдѣлъ XI, стр. 94.

Барыкинскій, Александръ Андреевичъ. Часть третья, отдѣлъ IV, стр. 29.

Барышникова Василія сыновей Товарищество Стодольской суконной фабрики. Часть третья, отдѣлъ VIII, стр. 48.

Барышниковъ, Дмитрій Григорьевичъ. Часть третья, отдѣлъ I, стр. 10.

Барухъ, Владиславъ. Часть третья, отдѣлъ VIII, стр. 47; часть вторая — Ж — стр. 6.

Барышниковъ, Николай Ивановичъ. Часть третья, отдѣлъ XI, стр. 89.

Барышниковъ, Степанъ Петровичъ. Часть третья, отдѣлъ I, стр. 10.

Барятинская, княгиня Н. А. Часть третья, отдѣлъ III, стр. 20.

Басалаевъ, Константинъ Васильевичъ. Часть третья, отдѣлъ XI, стр. 86.

Бастинъ, А. Часть третья, отдѣлъ III, стр. 26.

Баталинъ, Ѳедоръ Ѳедоровичъ. Часть третья, отдѣлъ I, стр. 9.

Баталовъ, П. Вл. Часть третья, отдѣлъ I, стр. 10.

Батаминское городское училище. Часть третья, отдѣлъ XIX, стр. 135.

Баташевы, братья, Алексѣй и Иванъ Степановичи. Часть третья, отдѣлъ IX, стр. 69.

Баташевъ Василій Павловичъ. Часть третья, отдѣлъ XI, стр. 84.

Баташева, Васильія Степановича, наслѣдники. Часть третья, отдѣлъ IX, стр. 69.

Баташевъ, Иванъ Михайловичъ. Часть третья, отдѣлъ XI, стр. 83, 84.

Баташевъ, Игнатій Ивановичъ. Часть третья, отдѣлъ XI, стр. 90.

Баташевъ, Николай Ивановичъ. Часть третья, отдѣлъ IX, стр. 69.

Батеньковъ, Михаилъ Яковлевичъ. Нижній-Новгородъ, д. Баиновыхъ. Бухгалтеръ-практикъ и преподаватель бухгалтеріи Нижегородскаго реальнаго училища. Сочиненія по бухгалтеріи и контролю. Часть третья, отдѣлъ XIX, стр. 136, 138.

Батовъ, Стахій Васильевичъ. Гор. Тула, Демидова площ., соб. домъ. Практическое садоводство. Экспонаты: варенья разн. сортовъ ягодъ, плодовъ: сливъ, грушъ, сливы и нѣсколько деревъ на низкоствольномъ штамбѣ. Часть третья, отдѣлъ IV, стр. 28, 29, 30.

Батумское ремесленное училище. Часть третья, отдѣлъ III, стр. 24, отдѣлъ XIX, стр. 136.

Батурины, В. П. Часть третья, отдѣлъ XVIII, стр. 133.

Батуринъ, Сергѣй Ивановичъ. Часть третья, отдѣлъ III, стр. 20, 21.

Бауеръ, Михаилъ Константиновичъ. Коммиссаръ.

Баулинъ. Часть третья, подъотд. санит.-гигіен. стр. 141.

Баумъ. Часть третья, отдѣлъ XIII, стр. 110.

Баурфейндъ, А. Ѳ. Часть третья, отдѣлъ IX, стр. 57.

Бауэрецъ. Часть третья, отдѣлъ XII, стр. 98.

Бауэрецъ, братья. Часть третья, отдѣлъ XVII, стр. 126, 129.

Бауэръ, А. и М. Часть третья, отдѣлъ I, стр. 9.

Бауэръ съ сыновьями. Часть третья, пожарный подъотдѣлъ, стр. 106.

Бахаревъ. Часть третья, отдѣлъ V, стр. 32.

Бахаревъ, А. Часть третья, отдѣлъ IX, стр. 62.

Бахаревъ, Александръ Ипатовичъ. Часть третья, пожарный подъотдѣлъ, стр. 106.

Бахметовъ, Иванъ Ѳедоровичъ. Часть третья, отдѣлъ XI, стр. 83.

Бахтина, Т. А. Часть третья, отдѣлъ III, стр. 21.

Бахтинъ, Сергѣй Алексѣевичъ, титул. сов., чиновникъ IV разряда С.-Петербургскаго Почтамта, откомандированъ на Всероссійскую Выставку въ Нижнемъ-Новгородѣ.

Бахчисарайцевъ, Григорій Христофоровичъ. Часть третья, отдѣлъ IV, стр. 30.

Бачмановъ, С. П. Часть третья, отдѣлъ XVII, стр. 122.

Бачуринъ, Иванъ Даниловичъ. Часть третья, отдѣлъ III, стр. 23.

Башаркинъ, Василій Александровичъ. Часть третья, отдѣлъ XI, стр. 90.

Башкировъ, М. Е. Часть третья, отдѣлъ IX, стр. 58; часть II — Г — стр. 62.

Башкировъ, Н. Е. Часть третья, отдѣлъ IX, стр. 58; часть II — Г — стр. 51.

Башкировъ, П. В. Часть третья, отдѣлъ IX, стр. 62.

Башкировъ, Я. Е. Часть третья, отдѣлъ IX, стр. 58; часть II — Г — стр. 30.

Башковъ. Часть третья, отдѣлъ XVII, стр. 120.

Байбородинъ, Николай Семеновичъ. Часть третья, отдѣлъ IX, стр. 73.

Байгушинъ, Иванъ. Часть третья, отдѣлъ II, стр. 17.

Байкаловъ, Григорій Петровичъ. Часть третья, отдѣлъ XIII, стр. 108.

Байковъ, Евгеній Эразмовичъ. Секретарь Генеральнаго Комиссара.

Байшъ. Часть третья, отдѣлъ IX, стр. 52.

„Бодросовъ, И. П. съ сыновьями“. Часть третья, отдѣлъ IX, стр. 63.

Бебышина, Евдокія Григорьевна. Часть третья, отдѣлъ III, стр. 23.

Бегтрова, Полина Ивановна. Часть третья, отдѣлъ X, стр. 79.

Бегтровъ, Д. К. Часть третья, отдѣлъ XVIII, стр. 133.

Бегтровъ, И. И. Часть третья, отдѣлъ IX, стр. 51.

Боднаровскаго и Любрычинскаго фабрика терракотовыхъ и цементныхъ издѣлій. Часть третья, отдѣлъ XVII, стр. 124.

Беднарокій, И. П. Часть третья, отдѣлъ XVIII, стр. 134.

Воздриагонъ, Ѳедоръ Александровичъ. Часть третья, отдѣлъ XI, стр. 83.

Безверховъ, Н. П. Часть третья, отдѣлъ XVIII, стр. 133.

Беззубовъ, Маркъ Никифоровичъ. Пермская губернія, Ирбитскаго уѣзда, село Знаменское. Экспонаты: Статистическія данныя о натуральныхъ повинностяхъ селеній Знаменской волости за 1895 годъ. Составлено при сотрудничествѣ старшины Геласія Антроникова Елохина. Часть третья, отдѣлъ XIX, стр. 138.

Безпалько. Часть третья, отдѣлъ IX, стр. 62.

Безсонова, Елена Амвросіевна. Часть третья, отдѣлъ XI, стр. 91.

Безсоновъ, И. И. Часть третья, отдѣлъ III, стр. 21.

Безсоновъ, Иванъ Ивановичъ. Часть третья, отдѣлъ X, стр. 75.

Безсоновъ, Иванъ Ильичъ. Часть третья, отдѣлъ I, стр. 10.

Безсоновъ, Кириллъ Ивановичъ. Часть третья, отдѣлъ IX, стр. 73.

Безукладниковъ, Василій Ѳедоровичъ. Часть третья, отдѣлъ XI, стр. 85.

Безъзыковъ, Василій Сергѣевичъ. Часть третья, отдѣлъ XIII, стр. 108.

Безюкъ, Григорій Демьяновичъ. Часть третья, пожарный подъотдѣлъ, стр. 106.

Бекеръ и К°, сталелитейный пудлинговый, желѣзопрокатный и проволочный заводъ. Часть третья, отдѣлъ VII, стр. 40.

Бекетовъ, А. Н. Часть третья, отдѣлъ XVIII, стр. 134.

Беклемишевъ, В. А. Часть третья, отдѣлъ XVIII, стр. 134.

Беклемишевъ, Ф. А. Часть третья, отдѣлъ IX, стр. 50.

Беккеръ-фонъ, А. Часть третья, отдѣлъ XVIII, стр. 133.

Беккеръ, Яковъ, владѣлецъ Витепажъ, Михаилъ Августовичъ. Часть третья, отдѣлъ X, стр. 80. Часть II — Г — стр. 20.

Бекманъ и К°, Общество. Часть третья, отдѣлъ IX, стр. 60, 62.

Бекуновъ, А. Н. Часть третья, отдѣлъ IX, стр. 55.

Белебеевское 4-хъ классное городское училище. Часть третья, отдѣлъ XIX, стр. 135.

Бельвійское Анонимное Общ-во для производства цемента. Часть третья, отдѣлъ XVII, стр. 124.

Бемъ, В. М. Часть третья, отдѣлъ XVIII, стр. 134.

Бенке, Александръ Егоровичъ. Часть третья, отдѣлъ X, стр. 79.

Бенкендорфъ и К°. Торговый домъ. Часть третья, отдѣлъ VII, стр. 43.

Бенкендорфъ-фонъ, Христоферъ Владиміровичъ. Г. Калуга, Одигитріевская ул., соб. домъ, главный складъ. Экспонаты: огнеупорная глина, огнеупорная обожженая глина, молотая глина, шамотъ, шамотный цементъ. Часть третья, отдѣлъ XVII, стр. 124.

Бенникъ, Карлъ. Часть третья, отдѣлъ VIII, стр. 48.

Бенуа, Алекс. Н. Часть третья, отдѣлъ XVIII, стр. 134.

Бенуа, Альб. Н. Часть третья, отдѣлъ XVIII, стр. 134

Бенуа, Л. Н. Часть третья, отдѣлъ XVIII, стр. 134.

Бенцлавовичъ, Д. О. Часть третья, отдѣлъ III, стр. 21.

Бергенгеймъ баронъ, Высочайше утвержд. товарищество. Часть третья, отдѣлъ XVII, стр. 121, 122, 124.

Бергеръ, Э. Часть третья, отдѣлъ XVIII, стр. 133.

Бергманъ, Карлъ-Юліусъ. Часть третья, отдѣлъ X, стр. 76. Часть II — Ж — стр. 7.

Бергольдъ, Г. А. Часть третья, отдѣлъ XVIII, стр. 131.

Бергъ, Альбертъ Вильгельмовичъ. Часть третья, отдѣлъ X, стр. 76.

Бергъ, Юліанъ Людвиговичъ. Часть третья, отдѣлъ X, стр. 80.

Бергъ, графъ Ѳедоръ Густавовичъ. Часть третья, отдѣлъ I, стр. 5.

Бердниковъ, Аркадій Ивановичъ. Часть третья, отдѣлъ XI, стр. 95.

Берзниковъ, Д. И., Кушвинскій заводъ. Часть третья, отдѣлъ VII, стр. 44.

Бердянское степное лѣсничество. Часть третья, отдѣлъ VI, стр. 35, 36.

Бердянское уѣздное земство. Часть третья, отдѣлъ XIX, стр. 138.

Березковъ, И. Н. Часть третья, отдѣлъ XIII, стр. 108.

Березниковскій соледваренный заводъ И. И. Любимова. Часть третья, отдѣлъ VII, стр. 42.

Березовки, Василиса Михайловна. Часть третья, отдѣлъ XI, стр. 91.

Березовскіе, В. Г., фирма „Мелкани, князь Андрониковъ и К°.“ Часть третья, отдѣлъ IX, стр. 61.

Берендъ и К°. Часть третья, отдѣлъ IX, стр. 58.

Берендѣевъ, П. А. Часть третья, отдѣлъ IX, стр. 52.

Березовскій, В. И. Часть третья, отдѣлъ XII, стр. 97.

Беркимбаевъ, Миралій. Часть третья, отдѣлъ II, стр. 17.

Беркимбаевъ, Дербисалій. Часть третья, отдѣлъ II, стр. 17.

Беркозъ. Часть третья, отдѣлъ XVII, стр. 123.

Беркосъ, М. А. Часть третья, отдѣлъ XVIII, стр. 133.

Берманъ, Авраамъ Моисеевичъ. Харьковъ. Конная ул., соб. домъ. Фортепьянный мастеръ. Производство ведется исключительно русскими рабочими. Часть третья, отдѣлъ X, стр. 80.

Берманъ, И. А. Часть третья, отдѣлъ XVIII, стр. 134.

Бернардоцци, А. О. Часть третья, отдѣлъ XVII, стр. 122.

Бернардоцци, А. У. Часть третья, отдѣлъ XVII, стр. 122.

Бернатсвичъ, Антонина Збигневовна. Часть третья, отдѣлъ IV, стр. 30.

Бернацкій, Николай Лукичъ. Часть третья, отдѣлъ XVII, стр. 126.

Бернгардъ, Эглинъ. Часть третья, пожарный подъотдѣлъ, стр. 106.

Бернгардъ, Эглинъ и К°. Часть третья, отдѣлъ VIII, стр. 48.

Берновъ, Александръ Ивановичъ. Часть третья, отдѣлъ III, стр. 20, 21.

Берштейнъ, братья, Іоахимъ и Вениаминъ. Часть третья, отдѣлъ IX, стр. 66.

Берсонъ, И. Часть третья, отдѣлъ III, стр. 20.

Бертенсонъ, Вас. Ал. Часть третья, отдѣлъ I, стр. 13.

Берто, Карлъ Августовичъ. Часть третья, отдѣлъ X, стр. 76.

Бессарабское Губернское Земство. Часть третья, отдѣлъ I, стр. 13.

Бессарабское общество садовладѣльцевъ и виноградарей. Часть третья, отдѣлъ IV, стр. 28, 29.

Бессарабское училище винодѣлія. Часть третья, отдѣлъ I, стр. 14.

Бессель, В. и К°. Часть третья, отдѣлъ X, стр. 79.

Бессоновъ, Г. И. Часть третья, отдѣлъ IX, стр. 61.

Ботлингъ, Николай Николаевичъ. Часть третья, отдѣлъ IV, стр. 29.

Бейдеръ, Василій Александровичъ. Часть третья, отдѣлъ XIII, стр. 108.

Бейерманъ и Тоде. Часть третья, отдѣлъ X, стр. 76.

Бейеръ, Р. Ф. Часть третья, отдѣлъ IX, стр. 57.

Бейлинъ, С. Часть третья, отдѣлъ I, стр. 8.

Бейлъ, Часть третья, отдѣлъ V, стр. 31.

Бейль, Юлій Людвиговичъ. Часть третья, отдѣлъ V, стр. 32.

Бибергштейнъ, Р. и К°. Часть третья, отдѣлъ IX, стр. 54.

Бидерманъ, Р. Часть третья, отдѣлъ VIII, стр. 47; часть II — Д — стр. 14.

Биге, Александръ Ѳедоровичъ и К°, Торговый домъ. Часть третья, отдѣлъ IX, стр. 63; отдѣлъ XII, стр. 98.

Бикбаувъ, Икгизбай. Часть третья, отдѣлъ II, стр. 17.

Бикжигитовъ, Туржанъ. Часть третья, отдѣлъ II, стр. 17.

Билинскій, Витольдъ Брониславовичъ. Дѣлопроизводитель Управленія Генеральнаго Комиссара.

Биляковъ, Александръ. Часть третья, отдѣлъ VIII, стр. 46.

Биліатъ-Оглы, Л. М. Часть третья, отдѣлъ IX, стр. 63.

Бильбасовъ, Михаилъ Александровичъ, коллежск. секр., помощникъ завѣдывающаго Сибирскимъ (XIII) отдѣломъ Всероссійской Выставки 1896 г. въ Нижнемъ-Новгородѣ. Родился въ С.-Петербургѣ 1870 г. Окончилъ гимназическій курсъ наукъ въ Императорскомъ Александровскомъ Лицеѣ, онъ перешелъ въ С.-Петербургскій университетъ, на юридическій факультетъ, гдѣ удостоился Императорской стипендіи за изслѣдованія по римскому праву. Представивъ, затѣмъ, диссертацію по гражданскому процессу и сдавъ только что установленный тогда государственный экзаменъ, М. А. поступилъ на службу въ Министерство Финансовъ, по Департаменту Торговли и Мануфактуръ. Знаніе языковъ доставило ему возможность заниматься здѣсь въ дѣлопроизводствѣ по участію Россіи на Всемірной Выставкѣ 1893 г. въ Чикаго, куда онъ слѣдственно онъ и былъ командированъ комиссаромъ для устройства русскаго отдѣла. По возвращеніи изъ Америки ему было поручено веденіе дѣлъ Антверпенской Выставки и въ началѣ 1894 г. М. А. былъ назначенъ на эту Выставку комиссаромъ. Сверхъ этихъ обязанностей, на него было возложено тамъ все дѣлопроизводство, а также исполненіе обязанностей секретаря Генеральнаго Комиссара. По окончаніи этой выставки, г. Бильбасовъ получилъ Бельгійскій орденъ «Леопольда». Съ мая 1895 г. М. А. занимался въ дѣлопроизводствѣ Сибирскаго Отдѣла Нижегородской Выставки и въ началѣ 1896 г. былъ назначенъ на настоящую должность.

Бильдерлингъ, Петръ Александровичъ. Часть третья, отдѣлъ I, стр. 5, 4, 12.

Билюкинъ, Осипъ Адріановичъ. Часть третья, отдѣлъ XI, стр. 89.

Билюкинъ, Тимофей Андреевичъ. Часть третья, отдѣлъ XI, стр. 89.

Бингъ, Э. и К°. Часть третья, отдѣлъ IX, стр. 71.

Биндеръ, и Длугошевскій. Часть третья, отдѣлъ VIII, стр. 48.

Битепажъ, Михаилъ Августовичъ. Часть третья, отдѣлъ IX, стр. 71.

Биткининъ, Баязетъ. Часть третья, отдѣлъ XI, стр. 94.

Битковъ, Гавріилъ Петровичъ. Часть третья, отдѣлъ IX, стр. 73.

Битюринъ, Константинъ Михайловичъ. Часть третья, отдѣлъ IX, стр. 70.

Бирхенбергъ, Денова. Часть третья, отдѣлъ IX, стр. 68.

Бирюковъ и К°, Торговый домъ. Часть третья, отдѣлъ XVII, стр. 121, 122.

Бихаль, Х. С. Часть третья, отдѣлъ III, стр. 21.

Благовѣщенскій, Н. Д. Часть третья, отдѣлъ XVIII, стр. 133.

Блажейчикъ, Лаврентій Ивановичъ. Часть третья, отдѣлъ X, стр. 75.

Бландовы, братья В. и Н., Торговый домъ. Часть третья, отдѣлъ III, стр. 21.

Бланкенгагенъ-фонъ, О. Г. Часть третья, отдѣлъ IX, стр. 60.

Блашкъ, В. Г. Часть третья, отдѣлъ IX, стр. 51.

Блессъ. К. и К°, Администрація. Часть третья, отдѣлъ VIII, стр. 48.

Близнинъ, Гавріилъ Яковлевичъ. Часть третья, отдѣлъ I, стр. 3.

Близничепко, Петръ Михайловичъ. Часть третья, отдѣлъ X, стр. 76; отдѣлъ VI, стр. 37.

Блигкенъ и Робинсонъ. Часть третья, отдѣлъ IX, стр. 63; часть II — Д — стр. 8.

Блиновъ, Л. Д. Часть третья, отдѣлъ XVIII, стр. 133.

Блиновъ, Яковъ Васильевичъ. Часть третья, отдѣлъ XI, стр. 89.

Блиновъ, Ѳедоръ Абрамовичъ. Часть третья, пожарный подъотдѣлъ, стр. 106; отдѣлъ XVII, стр. 123.

Блиновы, братья, Торговый домъ. Часть третья, отдѣлъ IX, стр. 58; часть II — В — стр. 11, 12.

Блокъ. Часть третья, отдѣлъ I, стр. 13.

Блометедтъ, В. Часть третья, отдѣлъ XVIII, стр. 133.

Блосфельдтъ, И. Л. Часть третья, отдѣлъ IX, стр. 60.

Блохинъ, Иванъ Васильевичъ. Часть третья, отдѣлъ XI, стр. 85.

Блэкте, Эдуардъ. Часть третья, отдѣлъ IV, стр. 30.

Блюменбергъ, Осипъ. Часть третья, отдѣлъ IX, стр. 73.

Блязи, А. и К°. Часть третья, отдѣлъ VIII, стр. 47.

Боборыкинъ, Семенъ Григорьевичъ. Часть третья, отдѣлъ II, стр. 17.

Бобринская, графиня Надежда Александровна. Часть третья, отдѣлъ X, стр. 78.

Бобринскіе, графы. Часть третья, отдѣлъ I, стр. 4, 6, 7, 13.

Бобровскій, Антонъ Антоновичъ. Часть третья, отдѣлъ III, стр. 21.

Бобровъ, Алексѣй Андреевичъ. Часть третья, отдѣлъ II, стр. 18; отдѣлъ III, стр. 22.

Бобыринъ, Василій Ивановичъ. Часть третья, отдѣлъ IX, стр. 70.

Богаевская, Анна Александровна. Часть третья, отдѣлъ XIX, стр. 136.

Богаевскій. Часть третья, отдѣлъ XVII, стр. 120.

Богаевскій, М. В. Часть третья, подъотдѣлъ санитарно-гигіенический, стр. 142.

Богаевскій, Михаилъ Венедиктовичъ. Часть третья, отдѣлъ XVII, стр. 128.

Богаевскій, Н. Часть третья, подъотдѣлъ Россійскаго Общества Краснаго Креста, стр. 146.

Богданова, А. Н. и К°, табачная фабрика. Часть третья, отдѣлъ IX, стр. 63; часть II — I — стр. 52.

Богдановичъ. Часть третья, отдѣлъ X, стр. 79.

Богдановъ, А. Н. и К°, „Высочайше утвержденное товарищество“. Часть третья, отдѣлъ IX, стр. 63.

Богдановъ, А. П. Часть третья, отдѣлъ IX, стр. 63.

Богдановъ, А. Ф. Часть третья, отдѣлъ III, стр. 23.

Богдановъ-Бѣлинскій, Н. П. Часть третья, отдѣлъ XVIII, стр. 133.

Богдановъ, Е. Часть третья, отдѣлъ III, стр. 26.

Богдановъ, И. П. Часть третья, отд. XVIII, стр. 134.

Богдановъ, К. Часть третья, отдѣлъ III, стр. 26.

Богдановъ, Ѳедоръ Ивановичъ. Часть третья, отдѣлъ III, стр. 25.

Богданскій, С. Часть третья, отдѣлъ IX, стр. 60.

Богдзевичъ, Казиміръ Казиміровичъ, довѣренный по выставочнымъ дѣламъ Высочайше утвержденнаго Россійскаго Общества морского, рѣчного, сухопутнаго страхованія и транспортированія кладей и товарныхъ складовъ съ выдачею ссудъ, въ то же время представитель болѣе 150 фирмъ на выставкѣ. Экспонируетъ въ XIX отдѣлѣ книгу «Очерки Нижегородской промышленности». Часть третья, отдѣлъ XIX, стр. 138.

Богадѣльня Морозовыхъ. Часть третья, подъотдѣлъ благотворит. учрежд., стр. 144.

Боголюбовъ, А. П. Часть третья, отдѣлъ XVIII, стр. 133.

Боголюбскій, Иннокентій Семеновичъ. Часть третья, отдѣлъ VII, стр. 39, 40, 42, 43, 44; отдѣлъ XIII, стр. 108

Богомоловы, братья. Часть третья, отдѣлъ IX, стр. 66.

Богомоловъ, Василій Яковлевичъ. Часть третья, отдѣлъ IX, стр. 67.

Богомоловъ, Дмитрій Васильевичъ. Часть третья, отдѣлъ I, стр. 11.

Богородско-Глуховской Мануфактуры Компанія, учрежденная Захаромъ Саввичемъ Морозовымъ. Часть третья, отдѣлъ VIII, стр. 46.

Богородской фабрики „Ѳедора Елагина сыновей товарищество“. Часть третья, отдѣлъ VIII, стр. 48.

Богословскій горный округъ. Часть третья, отдѣлъ IX, стр. 59.

Богословскіе заводы Надежды Михайловны Половцевой. Часть третья, отдѣлъ VII, стр. 40, 41, 43.

Богословскій, Георгій Константиновичъ. Часть третья, отдѣлъ XIX, стр. 138.

Богословскій, Николай Андреевичъ, магистръ. Часть третья, отдѣлъ I, стр. 3, 4.

Богуславскій, Анатолій Ивановичъ. Часть третья, отдѣлъ XIX, стр. 138.

Богучарская Уѣздная Земская Управа. Часть третья, отдѣлъ XI, стр. 91.

Богушевскій, Александръ Іеронимовичъ. С. Пшеничники, нижніе графа Шембека, Каневскаго уѣзда, Кіевской губ. Мастерская земледѣльческихъ машинъ и орудій. Экспонаты: новаго типа ручная вѣялка съ двойной струею воздуха, ручная соломорѣзка и прот. Часть третья, отдѣлъ I, стр. 10, 11.

Водаревскій, Н. К. Часть третья, отд. XVIII, стр. 133.

Возаржіапцъ, Н. И. Часть третья, отдѣлъ IX, стр. 63.

Вожжановъ, Жаксылыкъ. Часть третья, отдѣлъ II, стр. 17.

Боковъ, Иванъ Алексѣевичъ. Часть третья, отдѣлъ XI, стр. 90.

Бокъ, Карлъ Ивановичъ. Часть третья, отдѣлъ X, стр. 77; часть вторая — Ж — стр. 7.

Болгарскій. Часть третья, отдѣлъ XVII, стр. 119.

Болоболинъ, И. И. Часть третья, отдѣлъ IX, стр. 57; часть вторая — Д — стр. 5.

Боложенкій, Иванъ Осиповичъ. Часть третья, отдѣлъ XIV, стр. 111.

Болобленковъ, Яковъ Васильевичъ. Часть третья, отдѣлъ X, стр. 73.

Болотина, Д. В. Часть третья, отдѣлъ IX, стр. 55.

Болотинъ, Андрей Никифоровичъ. Часть третья, отдѣлъ I, стр. 10.

Болотниковъ, Семенъ Прокофьевичъ. Часть третья, отдѣлъ III, стр. 25, 26, 27.

Болотникова Алексѣя сыновья, Торговый домъ. Часть третья, отдѣлъ VIII, стр. 46.

Болоховъ, Андрей Григорьевичъ. Часть третья, отдѣлъ I, стр. 10.

Болотновъ, В. Д. Часть третья, отдѣлъ XVIII, стр. 133.

Болтышевъ, Иванъ Георгіевичъ. Часть третья, отдѣлъ XVII, стр. 126.

Болтышевъ, Иванъ Георгіевичъ. Станція Еремино Новгородской губерніи. Экспонаты: вѣялки, линейка-пантографъ, модель лѣсного ворота для вазки деревъ съ корнями, универсальный станокъ—пресъ для прессованія сучьевъ и хвороста, аппаратъ для контроля пассажирскихъ билетовъ и др. Часть третья, отдѣлъ I, стр. 9; отдѣлъ XVII, стр. 127.

Болтышевъ, Иванъ Егоровичъ. Часть третья, отдѣлъ VI, стр. 36.

Болховитиновъ, Григорій Васильевичъ. Часть третья, отдѣлъ IX, стр. 69.

Больманъ и К°. Часть третья, отдѣлъ IX, стр. 60.

Больницы „Всѣхъ скорбящихъ". Часть третья, подъотдѣлъ благотворительныхъ учрежденій, стр. 144.

Большаковъ, А. Ѳ. Часть третья, отдѣлъ IX, стр. 56.

Большаковъ, Ѳ. С. Часть третья, отдѣлъ IX, стр. 51.

Большевскій исправительный пріютъ Общества поощренія трудолюбія. Часть третья, подъотдѣлъ благотворительныхъ учрежденій, стр. 144.

Большедворовъ. Часть третья, отдѣлъ I, стр. 9.

Большекокшайское лѣсничество. Часть третья, отдѣлъ VI, стр. 37.

Большесельская сельскохозяйств. школа. Часть третья, отдѣлъ I, стр. 14.

Бонакеръ, Вильбальдъ Вильгельмовичъ. Часть третья, отдѣлъ IX, стр. 69.

Бондаренко, Н. А. Часть третья, отдѣлъ XII, стр. 105.

Бонецкій, Адольфъ Фердинандовичъ. Часть третья, отдѣлъ I, стр. 6, 7.

Бонецкій, Станиславъ Фердинандовичъ. Часть третья, отдѣлъ I, стр. 8.

Бонъ, Matiacъ. Часть третья, отдѣлъ VI, стр. 37.

Боль-фонъ. Часть третья, отдѣлъ XVIII, стр. 134.

Боравскій, Марцели Густавовичъ. Часть третья, отдѣлъ X, стр. 76.

Бордачевъ, Ѳеодоръ Васильевичъ. Часть третья, отдѣлъ X, стр. 77.

Борель, Э. И., Торговый домъ. Часть третья, отдѣлъ IX, стр. 58.

Боржомскихъ минеральныхъ водъ Дирекція. Часть третья, отдѣлъ VII, стр. 44.

Борисовъ, М. И. Часть третья, отдѣлъ IX, стр. 62.

Борисовъ, Сергѣй Ивановичъ. Часть третья, отдѣлъ XVII, стр. 132.

Бормань, Жоржъ. Часть третья, отдѣлъ IX, стр. 63.

Бормань, Л. Н. Часть третья, отдѣлъ IX, стр. 52, 63.

Бормань, Шведе и К°. Часть третья, отдѣлъ XII, стр. 97, 101.

Бормотовъ, Николай Григорьевичъ и Барашковъ, Василій Ивановичъ. Часть третья, отдѣлъ XI, стр. 95.

Бормосовъ, Александръ Потаповичъ. Часть третья, отдѣлъ III, стр. 21.

Борняковъ, Дмитрій Петровичъ. Часть третья, отдѣлъ XI стр. 90.

Воровиковъ, Николай Захаровичъ. Часть третья, отдѣлъ XI, стр. 91.

Воровитина, Анастасія Петровна. Часть третья, отдѣлъ XI, стр. 91.

Воровитинъ, Василій Денисовичъ, Атаманъ Нижнегувельской станицы 3 отдѣла Оренбургскихъ казачьихъ войскъ, Оренбургской губерніи Троицкій уѣздъ. Заводъ. Экспонаты: образцы разнаго сорта хлѣба, образцы домашнихъ издѣлій, напримѣръ: соломенный самоваръ, образцы шерсти съ овецъ. Часть третья, отдѣлъ III, стр. 23.

Боровскихъ, Александръ Павловичъ. Часть третья, отдѣлъ X, стр. 75.

Боровскій, Вильгельмъ Людвиговичъ. Часть третья, отдѣлъ XVIII, стр. 128.

Бородинъ, Леонтій Матвѣевичъ. Часть третья, отдѣлъ XI, стр. 83.

Бородины, Н. и С., Торговый домъ. Часть третья, отдѣлъ XII, стр. 100; отдѣлъ VIII, стр. 47.

Бороздинъ, Петръ Кузьмичъ. Часть третья, отдѣлъ XI, стр. 95.

Борстъ, А. Г., суконная мануфактура. Часть третья, отдѣлъ VIII, стр. 48.

Борщевскій, Иванъ Ѳедоровичъ. Часть третья, отдѣлъ X, стр. 79.

Босовскій, Людвигъ Антоновичъ. Часть третья, отдѣлъ IX, стр. 69; часть вторая—Н—стр. 1.

Босницкій, Леонардъ Мартиновичъ. Часть третья, отдѣлъ VII, стр. 43.

Боткинъ, М. П. Часть третья, отдѣлъ XVIII, стр. 133.

Боткинъ, Н. И. Часть третья, отдѣлъ XVIII, стр. 133.

Боткиныхъ свекловосахарнаго завода товарищество. Часть третья, отдѣлъ I, стр. 5, 7, 13; часть вторая—З—стр. 2.

Боткиныхъ Товарищество. Часть третья, отдѣлъ I, стр. 4.

Ботовъ, Анатолій Ѳедотовичъ. Часть третья, отдѣлъ XIII, стр. 107; отдѣлъ III, стр. 21.

Боханова, Зиновія. Часть третья, отдѣлъ III, стр. 24.

Бочаровъ, Г. В. Часть третья, отдѣлъ IX, стр. 51.

Бочаровъ, Петръ Михайловичъ. Гор. Ярославль, въ Тверицахъ, соб. домъ. Красильное заведеніе. Экспонаты: крашеныя матеріи шерстяныя, шелковыя. Набивка ручной работы. Въ 1883 г. удостоенъ Высочайшей благодарности—за поднесенныя Его Величеству двѣ салфетки. Часть третья, отдѣлъ IX, стр. 68.

Бочаровъ, Павелъ Петровичъ. Часть третья, отдѣлъ IX, стр. 68.

Бочкаревъ. Часть третья, отдѣлъ I, стр. 11.

Бочкаревъ, Александръ Архиповичъ. Часть третья, отдѣлъ X, стр. 76.

Бочкаревъ, Всеволодъ Николаевичъ. Часть третья, отдѣлъ XIII, стр. 108.

Бояджіевъ, Петръ Х. Часть третья, отдѣлъ IV, стр. 29.

Бояркинъ, Кузьма Дмитріевичъ. Часть третья, отдѣлъ XI, стр. 87.

Бояркинъ, Семенъ Самойловичъ. Часть третья, отдѣлъ XI, стр. 91.

Боярскій, Ш. Часть третья, отдѣлъ IX, стр. 63.

Брабецъ, Антонъ Іосифовичъ. Часть третья, отдѣлъ IV, стр. 30.

Брабецъ, Антонъ Осиповичъ. Петербургъ, Большая Морская, № 40. Мастерская стальныхъ издѣлій и садовыхъ инструментовъ. Награжденъ 50 золотыми и серебряными медалями за отличное производство. Часть третья, отдѣлъ V, стр. 33; отдѣлъ IX, стр. 70.

Брабецъ, братья, придворные фабриканты стальныхъ издѣлій. Спеціальные магазины: 1) Москва, Петровка, домъ Михалковыхъ, противъ Кузнецкаго моста, и 2) Кіевъ, Крещатикъ, № 44. Фабрика въ деревнѣ Пѣновкѣ, Владим. губ. Часть третья, отдѣлъ IX, стр. 70; часть вторая—З—стр. 1.

Брабецъ, Эдуардъ Іосифовичъ. Часть третья, отдѣлъ IV, стр. 30; отдѣлъ IX, стр. 70.

Брагинъ, Иванъ Григорьевичъ. Часть третья, отдѣлъ IX, стр. 67.

Брагинъ, К. Н. Часть третья, отдѣлъ IX, стр. 60.

Брамсонъ, Константинъ Людвиговичъ. Гор. Екатеринославъ. Экспонаты: Книга «Вредныя насѣкомыя и мѣры для борьбы съ ними». Литографическія и хромолитографическія таблицы къ ней. Часть третья, отдѣлъ I, стр. 13.

Брандтъ, Отто. Часть третья, отдѣлъ IX, стр. 72.

Брандъ, В. Ѳ. Часть третья, отдѣлъ IX, стр. 58.

Браницкая, гр. М. Е. Часть третья, отдѣлъ IX, стр. 59, 60; отдѣлъ I, стр. 3.

Брассъ, М. М. Часть третья, отдѣлъ IX, стр. 55.

Браунъ, М. Часть третья, отдѣлъ IX, стр. 60.

Брахманъ, Германъ и К°, Торговый домъ. Часть третья, отдѣлъ IX, стр. 68.

Брашнины, братья Н. Л. и Н., Торговый домъ. Часть третья, отдѣлъ VIII, стр. 47.

Бродикинъ, Александръ Николаевичъ. Часть третья, отдѣлъ III, стр. 20.

Бредшнейдеръ, Б. и К°. Часть третья, отдѣлъ VIII, стр. 48.

Врековъ, Юлій. Часть третья, отдѣлъ IX, стр. 66.

Бремзенъ. Часть третья, отдѣлъ V, стр. 32.

Бремме, братья. Часть третья, отдѣлъ IX, стр. 51.

Бриггсъ, Моссельтъ и К°. Часть третья, отдѣлъ VIII, стр. 48.

Бринеръ, Ю. И. Часть третья, отдѣлъ XIII, стр. 109.

Британовъ, Г. М. Часть третья, отдѣлъ IX, стр. 61.

Британское и иностранное Библейское Общество. Часть третья, отдѣлъ XIX, стр. 138.

Брицманъ, Альфредъ Августовичъ. Часть третья, отдѣлъ VIII, стр. 47.

Бровцынъ, А. Я. Часть третья, отдѣлъ IX, стр. 53.

Бродскій, Эрастъ Константиновичъ. Часть третья, отдѣлъ III, стр. 19.

Брокаръ и К°. Часть третья, отдѣлъ IX, стр. 52.

Бромлей, братья. Часть третья, отдѣлъ XII, стр. 97, 98, 99, 100; отдѣлъ XVII, стр. 121; часть вторая—Г—стр. 59.

Броневскій, Юліанъ Ивановичъ. Часть третья, отдѣлъ V, стр. 31, 32.

Бронниковъ, Михаилъ Семеновичъ. Часть третья, отдѣлъ XI, стр. 95.

Бронниковъ, Ѳ. А. Часть третья, отдѣлъ XVIII, стр. 133.

Братолюбиваго Общества снабженія въ Москвѣ неимущихъ квартирами Комитетъ. Часть третья, подъотдѣлъ благотворительныхъ учрежденій, стр. 144.

Броунштейнъ, Давидъ Соломоновичъ. Часть третья, отдѣлъ XVII, стр. 126.

Брохисъ, Н. И. и сынъ. Часть третья, отдѣлъ IX, стр. 67.

Бронниковскій, Ричардъ Клементьевичъ. Часть третья, отдѣлъ V, стр. 34.

Брунн, Н. А. Часть третья, отдѣлъ XVIII, стр. 133.

Бруно-Гофмаркъ. Часть третья, отдѣлъ IX, стр. 71.

Бруно-Бендеръ. Часть третья, отдѣлъ XVII, стр. 126, 128, 129; часть вторая—Ж—стр. 3.

Брунова Михаила наслѣдники, Торговый домъ. Часть третья, отдѣлъ VIII, стр. 48.

Брунова, Петръ Григорьевичъ. Часть третья, отдѣлъ VIII, стр. 49.

Брусницынъ, Н. М., съ сыновьями. Часть третья, отдѣлъ IX, стр. 57.

Брущкусъ, Антоній Доминиковичъ. С.-Петербургъ, Васильевскій островъ, 1-я линія, д. № 1—2. Переплетная мастерская существуетъ съ 1890 года. Экспонаты: переплетныя издѣлія. Часть третья, отдѣлъ IX, стр. 56.

Брунтейнъ, Софья Моисеевна. Часть третья, отдѣлъ IX, стр. 68.

Брызгаловъ, Михаилъ Ивановичъ. Часть третья, отдѣлъ XI, стр. 96.

Брыкинъ, Михаилъ Антоновичъ. Часть третья, отдѣлъ XI, стр. 95.

Брыкчинскій, С. С. Часть третья, отдѣлъ IX, стр. 58.

Брѣевъ, Василій Ивановичъ. Часть третья, отдѣлъ X, стр. 76.

Брюлловъ, П. А. Часть третья, отдѣлъ XVIII, стр. 133.

Брюхановъ, Константинъ Аполлинаріевичъ. Часть третья, отдѣлъ VIII, стр. 49.

Брянскаго завода Общество. Часть третья, отдѣлъ XVII, стр. 125, 128.

Брянскаго рельсопрокатнаго, желѣзодѣлательнаго и механическаго завода Акціонернаго Общества Александровскій Юзово-Россійскій заводъ. Часть третья, отдѣлъ VII, стр. 40.

Брянскій рельсопрокатный заводъ. Часть третья, отдѣлъ XVII, стр. 122.

Брянское техническое училище. Часть третья, отдѣлъ XIX, стр. 136.

Бубновъ, Иванъ Андреевичъ. Часть третья, отдѣлъ III, стр. 22.

Бубнова И. В. сыновья. Часть третья, отдѣлъ IX, стр. 58.

Бугровъ, Н. А. Часть третья, отдѣлъ IX, стр. 58.

Бугровъ, Николай Александровичъ. Часть первая, оффиціальный отдѣлъ, стр. 10; часть вторая—Д—стр. 11.

Буданова, Анна Петровна. Часть третья, отдѣлъ XI, стр. 92.

Будбергъ, баронесса А. І. Часть третья, отдѣлъ I, стр. 14.

Будниковъ, Петръ Андреевичъ. Часть третья, отдѣлъ XVII, стр. 120, 122, 124.

Будылинъ, Терентій Александровичъ. Часть третья, отдѣлъ IX, стр. 65.

Бузовъ, Лук. Часть третья, отдѣлъ VIII, стр. 46.

Буинская Уѣздная Земская Управа. Часть третья, отдѣлъ XVII, стр. 120.

Букашевъ, Алексѣй Григорьевичъ. Часть третья, отдѣлъ IX, стр. 70.

Букашевъ, Михаилъ Яковлевичъ. Часть третья, отдѣлъ IX, стр. 70.

Буковскій, Александръ Игнатьевичъ. Часть третья, отдѣлъ III, стр. 27; отдѣлъ IV, стр. 30.

Буковецкій, Е. І. Часть третья, отдѣлъ XVIII, стр. 133.

Букріева, Софья Павловна. Часть третья, отдѣлъ XI, стр. 91, 93.

Буксбевъ. Часть третья, отдѣлъ IV, стр. 30.

Булашевичъ, Павелъ Ѳеодосіевичъ. Инженеръ-технологъ. Представитель бр. Бродскихъ.

Булгаковъ, Сергѣй Павловичъ. Часть третья, отдѣлъ IX, стр. 66.

Булдаковъ, Василій Матвѣевичъ. Часть третья, отдѣлъ XI, стр. 95.

Булдаковъ, Михаилъ Яковлевичъ. Часть третья, отдѣлъ XI, стр. 95.

Булдаковъ, Петръ Дмитріевичъ. Часть третья, отдѣлъ XI, стр. 95.

Булдаковъ, Стефанъ Кирилловичъ. Часть третья, отдѣлъ IX, стр. 67.

Булыгинъ и сынъ. Часть третья, отдѣлъ IX, стр. 60.

Бумантъ, Н. Часть третья, отдѣлъ IX, стр. 65.

Бунаковъ, Анатолій Алексѣевичъ. Г. Орелъ, собств. домъ. Землевладѣлецъ. Ведетъ хозяйство съ 1887 г. Экспонаты: образцы ржи, пшеницы, отруби овса и сливочное масло. Часть третья, отдѣлъ I, стр. 5; отдѣлъ III, стр. 21.

Бураковъ, Нилъ Петровичъ. Часть третья, отдѣлъ IV, стр. 29.

Бурасъ, П. и К°, Торговый домъ. Часть третья, отдѣлъ IX, стр. 63; часть вторая—З—стр. 1.

Бурашевская школа садоводства, пчеловодства и огородничества. Часть третья, отдѣлъ III, стр. 25.

Бурдаковъ Яковъ Николаевичъ и сыновья. Пермская губ., Верхотурскій уѣздъ, Нижне-турінскій заводъ. Платинопромышленное Товарищество. Результатъ дѣятельности Товарищества выражается по 1 октября 1895 г. добычею 513 пудовъ шлиховой платины. Часть третья, отдѣлъ VII, стр. 39.

Бурковъ, Александръ Николаевичъ. Часть третья, отдѣлъ IX, стр. 72.

Бурковъ, Василій Михайловичъ. Часть третья, отдѣлъ XI, стр. 87.

Бурковъ, Дмитрій Михайловичъ. Часть третья, отдѣлъ XI, стр. 87.

Бурковъ, Егоръ Прокопьевичъ. Часть третья, отдѣлъ XI, стр. 87.

Бурковъ, Николай Ивановичъ. Часть третья, отдѣлъ XI, стр. 87.

Буркгардтъ, Оскаръ. Часть третья, отдѣлъ IX, стр. 68.

Бурковъ, Ѳедоръ Прокопьевичъ. Часть третья, отдѣлъ XI, стр. 87.

Бурловъ, Яковъ Александровичъ. Кожевенные заводы въ Фрязиновѣ и с. Кобылинѣ, близъ Вологды, выдѣлываютъ: юфть бѣлую и черную, бѣлый подкладъ, мостовые, бычьи подошвенныя кожи и т. п. При одномъ заводѣ имѣется посадно-гамбургская мастерская. Часть третья, отдѣлъ IX, стр. 57.

Бурмакинская кустарная артель. Часть третья, отдѣлъ XI, стр. 82.

Бурмистровъ, Петръ Михайловичъ. Часть третья, отдѣлъ IV, стр. 28.

Буровъ, Александръ Николаевичъ. С.-Петербургъ. Уг. Больш. Морской и Гороховой ул., домъ № 23 — 12. Экспонаты: въ отдѣлѣ Садоводства выставлены консервы плодовъ и овощей собственной фабрики. Часть третья, отдѣлъ IV, стр. 30.

Бурцева, Н. Н. Часть третья, отдѣлъ XVIII, стр. 133.

Бурцель, Л. Д. Часть третья, отдѣлъ XVII, стр. 127.

Бурылева, Марья Николаевна. Часть третья, отдѣлъ XI, стр. 92, 93.

Бурынинъ, Дмитрій Геннадіевичъ. Часть третья, отдѣлъ VIII, стр. 46; отдѣлъ XIV, стр. 112.

Буслаевъ, Василій Васильевичъ. Часть третья, отдѣлъ XI, стр. 83, 86.

Бусыгина, Анна Яковлевна. Часть третья, отдѣлъ XI, стр. 92.

Бусыгина, Ольга. Часть третья, отдѣлъ XI, стр. 92.

Бутеневъ. Часть третья, отдѣлъ I, стр. 6.

Бутиковъ, Иванъ, Товарищество Мануфактуръ. Часть третья, отдѣлъ VIII, стр. 48.

Бутиковъ, Николай Евграфовичъ. Часть третья, отдѣлъ III, стр. 23.

Бутинъ, Михаилъ Дмитріевичъ. Часть третья отдѣлъ XIII, стр. 116.

Бутковъ, С. М. Часть третья, отдѣлъ IX, стр. 61.

Бутусинъ, Евгеній Игнатьевичъ. Часть третья, отдѣлъ XIII, стр. 108.

Бутыльниковъ, Александръ Іосифовичъ. Часть третья, отдѣлъ X, стр. 79.

Бутюгинъ, Константинъ Ивановичъ. Часть третья, отдѣлъ VIII, стр. 48.

Бухарское Правительство. Часть третья, отдѣлъ XIV, стр. 111.

Бухгольцъ, Э. Ѳ. Часть третья, отдѣлъ XVIII, стр. 133, 134.

Бухъ, братья. Часть третья, отдѣлъ IX, стр. 69.

Буцковъ, И. Т. Часть третья, отдѣлъ IX, стр. 56.

Бушуевъ, Алексѣй Гавриловичъ. Часть третья, отдѣлъ XI, стр. 89.

Бушуевъ, Михаилъ Львовичъ. Часть третья, отдѣлъ XI, стр. 90.

Бушинскій, К. и Лозжинскій, М. Часть третья, отдѣлъ I, стр. 6, 7, 13; подъотдѣлъ мануфактуръ, стр. 140.

Буйвидъ, Д. М. Забайкальская область, Верхнеудинская округа, селеніе Красный-Яръ. Экспонаты: образцы продуктовъ винокуреннаго производства. Часть третья, отдѣлъ XIII, стр. 109.

Быковъ, Александръ Михайловичъ. Часть третья, отдѣлъ XI, стр. 94.

Быковъ, Михаилъ Харитоновичъ. Часть третья, отдѣлъ XVII, стр. 120, отдѣлъ XII, стр. 97.

Быстрицкій, А. Часть третья, отдѣлъ X, стр. 75.

Быстрицкій, Владиміръ Сергѣевичъ. Часть третья, отдѣлъ III, стр. 25, 26.

Быховскій, И. С. Часть третья, отдѣлъ XIII, стр. 108.

Бычковъ, П. И., наслѣдники. Часть третья, отдѣлъ VIII, стр. 49.

Бюксенмейстеръ, А. И. и К°. Часть третья, отдѣлъ XII, стр. 102, 103, 104.

Бюргеръ. Часть третья, отдѣлъ X, стр. 79.

Бюрпинъ. Часть третья, отдѣлъ XIII, стр. 109.

„Бюро Вега". Часть третья, отдѣлъ XVII, стр. 119, 130.

Бюхтгеръ, Р. Г. Часть третья, отдѣлъ XVIII, стр. 133; часть вторая — II—стр. 1.

Бѣдинъ, Иванъ Дѣевичъ. Часть третья, отд. XI, стр. 83.

Бѣлаго, Дмитрій Евграфовичъ, Тайный Совѣтникъ, Генералъ-Контролеръ Департамента Гражданской Отчетности, Членъ Высочайше учрежденной Комиссіи и технической подкомиссіи Всероссійской Выставки 1896 года, Представитель Государственнаго Контроля, по порученію котораго организовалъ предварительный и фактическій контроль надъ выставочными сооруженіями, а также контроль надъ расходами, производимыми Управленіемъ Генеральнаго Комиссара. Происходитъ изъ дворянъ Тульской губерніи; окончилъ курсъ въ Московскомъ Университетѣ въ 1865 году со степенью кандидата математическихъ наукъ. Въ 1866 году поступилъ на службу въ только что открытую тогда Орловскую Контрольную Палату. Въ 1869 году переведенъ въ С.-Петербургъ на должность Начальника Отдѣленія Канцеляріи Государственнаго Контроля. Въ настоящей должности состоитъ съ 1892 года.

Бѣлавенецъ, Петръ Ивановичъ. Часть третья, отдѣлъ X, стр. 79.

Бѣленцева, М. А. Часть третья, отдѣлъ IX стр. 60.

Бѣлелюбскій Александръ Аполлоновичъ. Часть третья, отдѣлъ XVII, стр. 125.

Бѣлелюбскій, Николай Аполлоновичъ. Часть третья, отдѣлъ XVII, стр. 125, 126.

Бѣлкинъ, С. Д. Часть третья, отдѣлъ IX, стр. 56.

Бѣлова, В. И., Товарищество ткацкой мануфактуры. Часть третья, отдѣлъ VIII, стр. 40.

Бѣлова, Н. В. Часть третья, отдѣлъ IX, стр. 57.

Бѣловъ, Василій Кузьмичъ. Часть третья, отдѣлъ XI, стр. 85.

Бѣловъ, Иванъ Харитоновичъ. Часть третья, отдѣлъ XI, стр. 85.

Бѣловъ, Ѳедоръ Марковичъ. Часть третья, отдѣлъ XI, стр. 82.

Бѣлоголовый, Василій Аполлоновичъ. Часть третья, отдѣлъ XIII, стр. 108.

Бѣлозеровъ, Марко Васильевичъ. Часть третья, отдѣлъ IX, стр. 67.

Бѣлоключевскій заводъ и желѣзные рудники Ф. П. Петрова. Часть третья, отдѣлъ VII, стр. 40.

Бѣлокриницкая сельская школа. Часть третья, отдѣлъ I, стр. 13, 14.

Бѣлолипецкаго, М. Г., наслѣдники. Часть третья, отдѣлъ IX, стр. 62.

Бѣлопуховъ, Андрей Петровичъ, купецъ гор. Сызрани. Производитель топорныхъ издѣлій. Часть третья, отдѣлъ IX, стр. 71.

Бѣлорѣцкіе горные заводы. Часть третья, отдѣлъ VII, стр. 40.

Бѣлостокскій институтъ благородныхъ дѣвицъ. Часть третья, подъотдѣлъ благотворительныхъ учрежденій, стр. 143.

Бѣлоселькіе-Бѣлозерскіе, кн. К. Е. и Н. Д. Часть вторая — I —стр. 1.

Бѣлоусова, В. А., наслѣдники. Часть третья, отдѣлъ IX, стр. 56.

Бѣлоусовъ, Константинъ Терентьевичъ. Часть третья, отдѣлъ XI, стр. 82.

Бѣлоусовъ, Нефедъ Григорьевичъ. Часть третья, отдѣлъ XI, стр. 89.

Бѣлоусовъ, С. В. Часть третья, отдѣлъ IX, стр. 56.

Бѣлоусовъ, Я. Часть третья, отдѣлъ IX, стр. 50, 57.

Бѣлыхъ, Сергѣй Яковлевичъ. Часть третья, отдѣлъ XIII, стр. 107.

Бѣльскій, И. Часть третья, отдѣлъ XVII, стр. 130.

Бѣльковъ, Кузьма Ефимовичъ. Часть третья, отдѣлъ XI, стр. 82.

Бѣляева, Анфиса. Часть третья, отдѣлъ XI, стр. 92.

Бѣляевъ, Василій Ивановичъ. Часть третья, отдѣлъ XI, стр. 83.

Бѣляевъ, Ф. А. Часть третья, отдѣлъ IX, стр. 51.

Бѣляевъ, Василій Ивановичъ Часть третья, отдѣлъ XI, стр. 86.

Бѣляева, Анна Михайловна. Часть третья, отдѣлъ XI, стр. 83.

Бѣшенковскій, Мошша Янкелевичъ. Часть третья, отдѣлъ XII, стр. 105.

В.

Ваасборгъ. Часть третья, отдѣлъ V, стр. 32.

„Вавчъ, А. Е., съ сыновьями". Часть третья, отдѣлъ IX, стр. 63.

Вавиловъ, Василій Александровичъ. Часть третья, отдѣлъ II, стр. 17.

Вавиловъ, Василій Макаровичъ. Часть третья, отдѣлъ IX, стр. 73.

Ваганов, Василій Ѳедоровичъ. Часть третья, отдѣлъ XI, стр. 85.

Ваганов, Иванъ Ѳедоровичъ. Часть третья, отдѣлъ XI, стр. 85.

Вагенеръ, Генрихъ Васильевичъ. Москва, Чугунный мостъ, домъ Медвѣдева. Заводъ. Форсунки шарнирныхъ крановъ и аппараты для нефтянаго отопленія пароходныхъ и заводскихъ паровыхъ котловъ. Часть третья, отдѣлъ XII, стр. 97.

Вагнеръ, Францъ. Часть третья, отдѣлъ XVII, стр. 121.

Вазаевское Бумагоманufактурное Акціонерное Общество. Часть третья, отдѣлъ VIII, стр. 45.

Вазаторна, Т. Часть III, отдѣлъ XVIII, стр. 133.

Валенковъ, П. Ф. Часть третья, отдѣлъ XII, стр. 99, 100.

Валь, Павелъ и К°. Часть третья, отдѣлъ XII, стр. 103, 104; часть вторая — Д — стр. 5.

Вальборгъ-Сиреніусъ. Часть третья, отдѣлъ XVII, стр. 130.

Вальнгрэнъ, А. Часть третья, отдѣлъ XVIII, стр. 134.

Вальгренъ, В. Часть третья, отдѣлъ XVIII, стр. 134.

Вальккеръ, Генрихъ Генриховичъ. Часть третья, отдѣлъ X, стр. 80.

Вальяіаоски. Часть третья, отдѣлъ IX, стр. 56.

Вальковъ, А. А. Часть третья, отдѣлъ III, стр. 21.

Вальковъ, Л. Ф. Часть третья, отдѣлъ I, стр. 6, 7, 11.

Вальковъ, Людвигъ Ѳедоровичъ. Часть третья, отдѣлъ II, стр. 18.

Вальтеръ, Э. Я. Часть третья, отдѣлъ IX, стр. 50.

Вангель-фонъ, Б. И. Часть третья, отдѣлъ VII, стр. 44; отдѣлъ XII, стр. 98; часть вторая — Ж — стр. 4.

Ванькинъ, Егоръ Александровичъ. Часть третья, отдѣлъ IX, стр. 69.

Ваньковъ, Людвигъ Ѳедоровичъ. Часть третья, отдѣлъ I, стр. 11.

Ванюшина, А. А. Часть третья, отдѣлъ IX, стр. 60.

Варавва, Петръ Ѳедоровичъ. Часть третья, отдѣлъ VIII, стр. 49.

Варакина, Д. И. наслѣдники. Часть третья, отдѣлъ IX, стр. 60.

Варакина, Е. В., фирма „Устинова В. Я. наслѣдники". Часть третья, отдѣлъ IX, стр. 59.

Варакины, братья. Часть третья, отдѣлъ I, стр. 10.

Варакины, Илья Тимоѳеевичъ и Сергѣй Ильичъ. Часть третья, отдѣлъ IX, стр. 72.

Варгасова, Елизавета Ѳедоровна. Часть третья, отдѣлъ X, стр. 78.

Варгунинъ, Павелъ Павловичъ. Часть третья, отдѣлъ IV, стр. 29.

Варгунины, братья, Товарищество Невской писчебумажной фабрики. Часть третья, отдѣлъ IX, стр. 55.

Варкунова, Настасья Васильевна. Часть третья, отдѣлъ XI, стр. 89.

Варнекъ, Александръ Ивановичъ, Лейтенантъ. Помощникъ завѣдующаго подъотдѣломъ метеорологіи. Экспертъ по научно-учебному отдѣлу. Родился 15 іюня 1858 г.

Варнеркe. Часть третья, отдѣлъ X, стр. 79; часть вторая — Е — стр. 1.

Варшаховскій, Николай Аркадьевичъ. Часть третья, отдѣлъ XIII, стр. 107.

Варсегова, Павелъ Михайловичъ. Часть третья, отдѣлъ XI, стр. 84.

Вартазаровъ, Авакъ Сергѣевичъ. Владикавказъ. Складъ винъ. Сады въ Кахетіи и въ селеніи Хадашени и г. Телавѣ. Существ. съ 1868 г. Экспонатъ: Кахетинскія бѣлыя и красныя вина. Часть третья, отдѣлъ IX, стр. 61.

Варшавскаго благотворительнаго общества дѣтскіе пріюты. Часть третья, подъотдѣлъ благотворительныхъ учрежденій, стр. 144.

Варшавскаго благотворительнаго общества пріютъ старцевъ и увѣчныхъ. Часть третья, подъотдѣлъ благотворительныхъ учрежденій, стр. 145.

Варшавскаго благотворительнаго общества сиротскій домъ. Часть третья, подъотдѣлъ благотворительныхъ учрежденій, стр. 145.

Варшавскаго Губернскаго Правленія строительное отдѣленіе. Часть третья, отдѣлъ XVII, стр. 121.

Варшавская асфальтовая компанія и фабрика кровельнаго толя. Часть третья, отдѣлъ XVII, стр. 124.

Варшавская городская бетонная фабрика. Часть третья, отдѣлъ XVII, стр. 121.

Варшавская постоянная выставка образцовъ заводскихъ, фабричныхъ и ремесленныхъ издѣлій. Часть третья, отдѣлъ XIX, стр. 158.

Варшавскія благотворительныя заведенія. Часть третья, подъотдѣлъ благотворительныхъ учрежденій, стр. 145.

Варшавскія ремесленныя мастерскія вспомогательнаго общества еврейскихъ купеческихъ приказчиковъ. Часть третья, подъотдѣлъ благотворительныхъ учрежденій, стр. 145.

Варшавскій Александринско-Маріинскій институтъ. Часть третья, подъотдѣлъ благотворительныхъ учрежденій, стр. 143.

Варшавскій казенный садъ. Часть третья отдѣлъ IV, стр. 28, 29.

Варшавскій Округъ путей сообщенія. Часть третья, отдѣлъ XVII, стр. 119, 123, 124, 125, 130, 131.

Варшавскій помологическій садъ. Часть третья, отдѣлъ IV, стр. 29.

Варшавско-Вѣнской желѣзной дороги общество. Часть третья, отдѣлъ XVII, стр. 119, 120, 121, 122, 124, 125, 126, 127, 128, 129.

Варшавское Высочайше утвержденное Товарищество для очистки и продажи спирта. Часть третья, отдѣлъ IX, стр. 60.

Варшавское Товарищество сахарныхъ заводовъ. Часть третья, отдѣлъ IX, стр. 59.

Варшавское училище глухонѣмыхъ. Часть третья, отдѣлъ XIX, стр. 126.

Г. Варшавы магистратъ. Часть третья, отдѣлъ XVII, стр. 121.

Варшевичъ, Марья Петровна. Часть третья, отдѣлъ X, стр. 78.

Варыпаевъ, Василій Ивановичъ. Часть третья, отдѣлъ XI, стр. 83.

Варыпаевъ, Михаилъ Ивановичъ. Часть третья, отдѣлъ IX, стр. 83, 86.

Варыпаевъ, Ѳедоръ Михайловичъ. Часть третья, отдѣлъ IX, стр. 70.

Вареоломеевъ, Петръ Семеновичъ. Часть третья, отдѣлъ IX, стр. 67.

Васевъ, Иванъ Константиновичъ и Серебренниковъ, Михаилъ Степановичъ. Часть третья, отдѣлъ IX, стр. 72, 73.

Васеевъ и Серебренниковъ. Часть третья, отдѣлъ III, стр. 23.

Васильева, Евдокія Васильевна. Часть третья, отдѣлъ XI, стр. 91.

Васильева, Татьяна Васильевна. Часть третья, отдѣлъ XI, стр. 91, 92.

Васильевичъ, И. М. Часть третья, отдѣлъ IX, стр. 56.

Васильевъ. Часть третья, отдѣлъ III, стр. 26.

Васильевъ, А. Н. Часть третья, отдѣлъ IX, стр. 56.

Васильевъ, Дмитрій Михайловичъ. Штейгеръ. Помощникъ строителя и уполномоченнаго Донецкихъ соле- и углепромышленниковъ. Представитель антрацитовыхъ рудниковъ Г. Шушпанова и К°. Предсѣдатель Правленія Высочайше утвержденнаго Общества взаимной помощи штейгеровъ южной Россіи. Окончилъ курсъ наукъ въ Лисичанской Штейгерской школѣ въ 1882 г. Служитъ все время на частныхъ рудникахъ. Часть третья, отдѣлъ VII, стр. 42.

Васильевъ, Егоръ Никифоровичъ. Часть третья, отдѣлъ X, стр. 76.

Васильевъ, Ефимъ Алексѣевичъ. Часть третья, отдѣлъ III, стр. 25, 26.

Васильевъ, И. Б. Часть третья, отдѣлъ XIII, стр. 108.

Васильевъ, Иванъ Михайловичъ. Часть третья, отдѣлъ XI, стр. 85.

Васильевъ, М. П. Часть третья, отдѣлъ IX, стр. 50.

Васильевъ, Н. Б. Часть третья, отдѣлъ XIII, стр. 108.

Васильевъ, С. С.-Петербургъ, Лиговская ул., д. № 35. Фабрика конфектъ. Сбытъ въ столицахъ и въ Финляндіи. Основана въ 1875 г. Рабочихъ 70 человѣкъ. Производствомъ руководятъ русскіе мастера. Экспонаты: шоколадъ, монпансье, мармеладъ, пастила. Часть третья, отдѣлъ IX, стр. 63.

Васильевъ, Т. М. Часть третья, отдѣлъ IX, стр. 62.

Васильевъ, Тимоѳей Макаровичъ. Часть третья, отдѣлъ IX, стр. 68.

Васильевъ, Хрисанфъ Константиновичъ, архитекторъ; родился въ 1851 году; происходитъ изъ потомственныхъ дворянъ Харьковской губерніи. Образованіе получилъ въ Императорской Академіи Художествъ, послѣ чего въ 1879 году былъ командированъ на Кавказъ, гдѣ служилъ архитекторомъ при сооруженіи Тифлисо-Бакинскаго участка Закавказской желѣзной дороги. По окончаніи этой дороги вернулся въ Петербургъ и до 1885 года занимался частными работами: составленіемъ конкурсныхъ архитектурныхъ проектовъ и смѣтъ, за которые С.-Петербургскимъ Обществомъ Архитекторовъ и другими учрежденіями былъ неоднократно отличаемъ денежными преміями. Согласно премированнымъ проектамъ архитектора Васильева выстроено не мало монументальныхъ сооруженій въ столицахъ и другихъ городахъ Россіи. Съ 1885 года Х. К. Васильевъ находился въ качествѣ сотрудника у Гагчинскаго дворцоваго архитектора, при возведеніи новыхъ и перестройкѣ старыхъ дворцовыхъ зданій. Затѣмъ, гражданскимъ инженеромъ Султановымъ былъ приглашенъ въ Москву для ремонта дома и церкви Московскаго Генералъ-Губернатора, по окончаніи каковой работы вернулся въ Петербургъ и до 1894 года продолжалъ заниматься кабинетнымъ архитектурнымъ трудомъ. Въ началѣ 1894 года поступилъ на службу въ Строительное Управленіе Всероссійской Выставки въ Нижнемъ-Новгородѣ, гдѣ продолжаетъ служить и по настоящее время, занимая мѣсто помощника старшаго производителя работъ по сооруженію выставки. Съ 1888 г. Х. К. Васильевъ состоитъ Дѣйствительнымъ Членомъ Императорскаго С.-Петербургскаго Общества Архитекторовъ и Почетнымъ Членомъ нѣкоторыхъ другихъ обществъ.

Васильевы, И. А. и М., братья. Часть третья, отдѣлъ IX, стр. 51.

Васильковскій, С. И. Часть третья, отдѣлъ XVIII, стр. 133, 134.

Васильковы, А. М., Н. и Т., братья. Часть третья, отдѣлъ IX, стр. 57.

Васильковы, братья. Часть третья, отдѣлъ IX, стр. 73.

Васильчикова, Ольга Васильевна. Часть третья, отдѣлъ III, стр. 20.

Васильчиковъ, князь Борисъ Алексѣевичъ. Часть третья, отдѣлъ III, стр. 21.

Васнецовъ, Аркадій Михайловичъ. Часть третья, отдѣлъ X, стр. 75; отдѣлъ XVIII, стр. 133.

Васютинскій, А. Ѳ. Часть третья, отдѣлъ XVIII, стр. 134.

Ватерлей, Иванъ Ивановичъ. Часть третья, отдѣлъ XVII, стр. 128.

Ватреме, Ю. Ф., Высочайше утвержденное Товарищество красильной фабрики. Часть третья, отдѣлъ VIII, стр. 48.

Вахновская артельная паѣка. Часть третья, отдѣлъ III, стр. 26.

Ваховичъ. Часть третья, отдѣлъ XIII, стр. 109.

Вахрамѣева Н. А. наслѣдники. Часть третья, отдѣлъ IX, стр. 54, 63.

Вахрамѣевъ. Часть третья, отдѣлъ IX, стр. 58.

Вахрамѣевъ, Ф. Е. Часть третья, отдѣлъ IX, стр. 63.

Вахтеръ, К и К°. Часть третья, отдѣлъ VII, стр. 42, 43; отдѣлъ IX, стр. 50; отдѣлъ XVII, стр. 121, 124.

Вдовинъ. Часть третья, отдѣлъ VII, стр. 43.

Веберъ, Дене и К°. Часть третья, отдѣлъ IX, стр. 70; отдѣлъ XVII, стр. 126.

Веберъ, И. Л. Часть третья, отдѣлъ IX, стр. 58.

Веберъ, К. Часть третья, отдѣлъ IX, стр. 54.

Веберъ, Карлъ и К°. Часть третья, отдѣлъ XII, стр. 100.

Веге, Г. И. Часть третья, отдѣлъ IX, стр. 54.

Вегнеръ, І. Часть третья, отдѣлъ IX, стр. 57.

Веденѣевъ, Ѳедоръ Алексѣевичъ. Мѣдно-литейный заводъ, Нижегородской губ., Балахнинскаго уѣзда, с. Пурихъ. Сушь съ 1832 г. Производство всевозможныхъ подлужныхъ колоколовъ, звоновъ и бубенчиковъ. Часть третья, отдѣлъ IX, стр. 60.

Ведерниковъ, Александръ Ивановичъ. Часть третья, отдѣлъ XI, стр. 82, 85.

Веберъ, В. В. Часть третья, отдѣлъ IV, стр. 28.

Велико-Анадольское образцовое степное лѣсничество. Часть третья, отдѣлъ VI, стр. 35, 36, 38.

Величко, Филадельфъ Кирилловичъ. Часть третья, отдѣлъ I, стр. 3.

Величковскій, Дмитрій Порфирьевичъ. Часть третья, отдѣлъ I, стр. 6.

Велперъ, Б. и К°. Часть третья, отдѣлъ IX, стр. 67, 72.

Вельковскій, П. А. Часть третья, отдѣлъ XVIII, стр. 134.

Вельская низшая лѣсная школа. Часть третья, отдѣлъ VI, стр. 37.

Вельцъ, И. А. Часть третья, отдѣлъ XVIII, стр. 133.

Веневитиновъ, Мих. Ал. Часть третья, отдѣлъ I, стр. 5, 13.

Венедиктовъ, Часть третья, отдѣлъ XVII, стр. 127.

Веннеборгъ, Т. Часть третья, отдѣлъ XVII, стр. 133.

Венцель, Александръ Даниловичъ. С.-Петербургъ, Гороховая, № 33. Торговый Домъ. Центральное дѣло перевязочныхъ предметовъ и всѣхъ хирургическихъ и резиновыхъ принадлежностей. Главная Агентура молочной муки и сгущеннаго молока Генрика Нестле. Ежегодный оборотъ 25.000 руб. Экспонаты: перевязочныя средства и медицинскіе инструменты. Часть третья, подъотдѣлъ санитаріи. стр. 141.

Веревкина, М. Н. Часть третья, отдѣлъ XVIII, стр. 133.

Веретенниковъ, Спиридонъ Петровичъ. Часть третья, отдѣлъ V, стр. 32.

Вереха, Петръ Николаевичъ. Часть третья, отдѣлъ VI, стр. 38.

Верещагина, Татьяна. Часть третья, отдѣлъ XI, стр. 91.

Верещагинъ. Часть третья, отдѣлъ V, стр. 33; отдѣлъ VII, стр. 43.

Верещагинъ, Василій Ефимовичъ. Часть третья, отдѣлъ XI, стр. 94.

Верещагинъ, Николай Васильевичъ. Часть третья, отдѣлъ III, стр. 21.

Вертюлю, Часть третья, отдѣлъ I, стр. 9.

Верфель, Карлъ Ѳедоровичъ. Часть третья, отдѣлъ X, стр. 75.

Верхнеднѣпровская Уѣздн. Земск. Управа. Часть третья, отдѣлъ I, стр. 13.

Верховскій, Владиміръ Михайловичъ, инженеръ путей сообщенія, тайный совѣтникъ, членъ Совѣта по желѣзнодорожнымъ дѣламъ, православнаго вѣроисповѣданія, изъ потомственныхъ дворянъ Костромской губерніи. Отецъ его, Михаилъ Ивановичъ, выйдя въ отставку съ чиномъ майора и проживая въ своемъ имѣніи, состоящемъ около 25 лѣтъ уѣзднымъ предводителемъ сначала Ветлужскаго, потомъ Макарьевскаго уѣздовъ, а мать его, Ольга Карловна, была дочь одного изъ сподвижниковъ отечественной войны—генерала Карла Ивановича Толя. В. М. родился въ Костромѣ въ 1835 г., воспитывался во 2-й Московской гимназіи, гдѣ кончилъ курсъ въ 1854 г. съ серебрянною медалью и занесенъ на золотую доску. Поступивъ потомъ въ Московскій университетъ по отдѣленію чистой математики, онъ окончилъ въ 1858 г. курсъ однимъ изъ первыхъ и за кандидатскую диссертацію, представившую оригинальную аналитическую теорію сводовъ, награжденъ отъ университета серебряною медалью. Интересуясь инженернымъ дѣломъ, поступилъ осенью 1859 г. экстерномъ въ Институтъ инженеровъ путей сообщенія и 2 іюня 1860 года удостоенъ званія инженера путей сообщенія, съ производствомъ въ поручики. Службу свою В. М. началъ по водянымъ сообщеніямъ, въ качествѣ Начальника дистанціи на Волгѣ, между Ярославлемъ и Кинешмой. Взявшись за дѣло съ любовью и энергіей, онъ занялся тамъ, между прочимъ, изученіемъ характера Волги, о чемъ въ Журналѣ Минист. Пут. Сообщ. за 1861 годъ была помѣщена имъ особая статья, и первый, по своей иниціативѣ, ввелъ на ввѣренной ему дистанціи обозначеніе фарватера на перекатахъ и грядахъ створными знаками и ночное освѣщеніе, какъ береговое, такъ и плавучихъ снарядовъ, что дало возможность судоходству исключительно по этой дистанціи не сѣсниться ночной темнотой. Осенью 1863 года, когда, во время польскаго возстанія, потребовались въ Западный край русскіе люди, онъ былъ назначенъ на С.-Петербурго-Варшавскую жел. дор. Начальникомъ 7 дистанціи, и съ того времени началась непрерывная дѣятельность его по желѣзнымъ дорогамъ. Уже съ 1865 г. онъ былъ призванъ на казенную постройку Московско-Курской жел. дор., гдѣ, какъ качествѣ Начальника 2 дистанціи 4 отдѣленія, а потомъ въ качествѣ Начальника сего отдѣленія между Скуратовомъ и Орломъ. За отличіе по этимъ работамъ былъ произведенъ въ чинъ штабсъ-капитана и награжденъ орденомъ Св. Анны 3 степени. По окончаніи работъ и отчетовъ въ 1869 году былъ приглашенъ П. І. Губонинымъ въ качествѣ инспектора заграничныхъ заказовъ для строившейся тогда Грязе-Царицынской жел. дор. Занимаясь подзоленіемъ и изготовленіемъ и пріемкою рельсовъ, подвижнаго состава и разныхъ принадлежностей въ Англіи, Бельгіи и Германіи, В. М. провелъ около 16 мѣсяцевъ за границей, живя большую часть времени въ Англіи, и когда вернулся въ Россію, окончивъ возложенное на него порученіе, былъ съ начала 1871 года приглашенъ занять мѣсто Управляющаго Петергофской ж. дор. Когда въ 1873 году, съ присоединеніемъ этой дороги къ Балтійской, особое Управленіе ея было упразднено, В. М. былъ назначенъ членомъ Правленія образовавшагося общества Ростово-Владикавказской жел. дор. и въ этомъ званіи былъ одинаковыхъ на мѣстѣ сотрудникомъ барона Р. В. Штейнгеля, какъ строителя и главнаго инженера по сооруженію означенной дороги; руководя непосредственно рабочею эксплоатацією дороги, В. М. оставался первымъ ея управляющимъ въ теченіе года, съ осени 1875 года до осени 1876 года, когда, съ наступленіемъ подготовительнаго періода къ Турецкой кампаніи, былъ командированъ въ дѣйствующую армію въ качествѣ Начальника отдѣленія Желѣзнодорожнаго Отдѣла военныхъ сообщеній. Въ началѣ лѣта 1876 года В. М. былъ переведенъ въ С.-Петербургъ и назначенъ дѣлопроизводителемъ по инспекторской части Техническо-Инспекторскаго Комитета ж. д.

и младшимъ Инспекторомъ Центральной Инспекціи. Съ образованіемъ въ началѣ 1881 года особаго Управленія по постройкѣ Криворогской и Баскунчакской жел. дор., обратившагося впослѣдствіи во Временное Управленіе казенныхъ желѣзныхъ дорогъ, В. М. былъ назначенъ Начальникомъ Техническаго Отдѣла означеннаго Управленія, а по учрежденіи въ 1885 г. Главной Инспекціи жел. дор., назначенъ старшимъ Инспекторомъ означенной Инспекціи. Будучи въ этой должности ближайшимъ сотрудникомъ Главнаго Инспектора барона К. И. Шернваля, В. М. исполнилъ множество самостоятельныхъ порученій по освидѣтельствованію и описанію жел. дорогъ, по разслѣдованію и упорядоченію перевозки крупнаго рогатаго скота, по устраненію залежей и разныхъ безпорядковъ, а равно по освидѣтельствованію и открытію вновь построенныхъ жел. дорогъ, какъ-то: Екатеринбурго-Тюменской, предсѣдательствуя въ комиссіяхъ по открытію Богородской вѣтви Нижегородской дороги, Тквибульской вѣтви Закавказской и дорогъ: Ярославско-Костромской, Самаро-Уфимской и Ромны-Кременчугской. Къ тому же періоду относятся два важнѣйшія возложенныя на него порученія, а именно: тотчасъ послѣ несчастнаго событія 17 октября 1888 года, онъ былъ командированъ представителемъ отъ Министерства Путей Сообщенія при оберъ-прокурорѣ А. Ѳ. Кони, назначенномъ для разслѣдованія крушенія на мѣстѣ. Едва вернувшись изъ этой командировки, онъ въ ноябрѣ того же года былъ экстренно командированъ, по Высочайшему повелѣнію, съ неограниченными полномочіями для устраненія угольнаго кризиса и затрудненій, возникшихъ по вывозу угля и хлѣба на южныхъ дорогахъ. Избравъ мѣстомъ своего пребыванія Харьковъ и единолично руководя вывозомъ грузовъ и распредѣленіемъ подвижнаго состава на всѣхъ южныхъ жел. дорогахъ, В. М. не допустилъ развиться угольному кризису, усилилъ и упорядочилъ движеніе и безъ всякихъ потрясеній и особенныхъ расходовъ достигъ того, что ни одно учрежденіе не осталось безъ топлива, ни одно промышленное заведеніе не остановило своего хозяйства изъ-за недостатка угля, и въ мартѣ 1889 года всѣ залежи были вывезены. Въ то же время имъ были сдѣланы подробныя изслѣдованія недостатковъ всѣхъ южныхъ дорогъ, участвовавшихъ въ означенной перевозкѣ, и представлены подробныя соображенія и мѣры, необходимыя для устраненія повторенія бывшихъ затрудненій въ будущемъ, а также расширены предѣлы безперегрузочнаго сообщенія, изданы правила вывоза минеральнаго топлива и соли Донецкаго бассейна, выработанъ нормальный договоръ на эксплоатацію угольныхъ вѣтвей, регулированъ порядокъ веденія очередей и частью рѣшено собственной данной ему властью, частью возбуждено множество вопросовъ, имѣвшихъ цѣлью наилучшее удовлетвореніе желѣзными дорогами предъявляемыхъ къ нимъ требованій. По возвращеніи затѣмъ въ С.-Петербургъ, что совпало съ назначеніемъ Статсъ-Секретаря А. Я. фонъ-Гюббенета Министромъ Путей Сообщенія, В. М. былъ призванъ съ апрѣля 1889 года на должность Директора Департамента желѣзныхъ дорогъ. Почти трехлѣтняя служба Директоромъ въ то трудное для Министерства Путей Сообщенія время не осталось безслѣдной и сопровождалась значительными шагами впередъ по всестороннему упорядоченію желѣзныхъ дорогъ. Съ конца декабря 1891 года, незадолго до оставленія Министерства А. Я. Гюббенетомъ, В. М. назначенъ членомъ Техническаго Отдѣла Совѣта Министерства и членомъ Совѣта по желѣзнодорожнымъ дѣламъ, а затѣмъ, когда Техническій Отдѣлъ былъ замѣненъ Инженернымъ Совѣтомъ, то оставленъ членомъ Совѣта по желѣзнодорожнымъ дѣламъ. Еще въ бытность Старшимъ Инспекторомъ желѣзныхъ дорогъ В. М. былъ командированъ въ 1885 году въ качествѣ перваго представителя Русскаго Правительства на Международный желѣзнодорожный Конгрессъ въ Брюссель, гдѣ былъ избранъ вице-предсѣдателемъ Конгресса и членомъ постоянной международной Комиссіи Конгресса. Оставаясь и нынѣ въ званіи означеннаго члена, В. М. былъ командируемъ въ качествѣ перваго представителя Россіи на Международные желѣзнодорожные Конгрессы 1887 года въ Миланѣ и 1889 года въ Парижѣ и принималъ участіе на Конгрессахъ 1892 года въ С.-Петербургѣ и 1895 года въ Лондонѣ, причемъ по Петербургскому Конгрессу состоялъ предсѣдателемъ Русскаго Отдѣла международной Комиссіи и предсѣдателемъ Организаціоннаго Комитета. Результатомъ такого участія имъ представлены и опубликованы въ Журналѣ Минист. Пут. Сообщ. подробные отчеты о трудахъ первыхъ трехъ конгрессовъ, отчетъ же о Петербургскомъ уже оканчивается печатаніемъ. Не смотря на непрерывную служебную дѣятельность, поглощавшую все время, В. М., кромѣ изданія упомянутыхъ отчетовъ, принималъ дѣятельное участіе въ редакціи журнала «Желѣзнодорожное Дѣло» и неоднократно помѣщалъ техническія статьи въ Журналѣ Мин. Пут. Сообщ., какъ напримѣръ: «О наибольшемъ числѣ поѣздовъ, которое можетъ быть пропускаемо по желѣзной дорогѣ» (1878 г.); «По вопросу о пропускной способности желѣзныхъ дорогъ» (1881 г.); «Стрѣлка и переходъ съ одного пути на другой» (1883 г.). Съ весны 1894 г. В. М. состоитъ представителемъ отъ Министерства Путей Сообщенія въ Высочайше учрежденной Комиссіи по завѣдыванію устройствомъ Всероссійской Промышленной и Художественной 1896 года Выставки въ Нижнемъ-Новгородѣ и завѣдывающимъ XVII ся отдѣломъ «Строительнаго и инженернаго дѣла, морского и рѣчного торговаго судоходства». Въ составѣ этого Отдѣла имѣется между прочимъ группа дешевыхъ огнестойкихъ построекъ, причемъ возложенныя на В. М. возведеніе такихъ образцовыхъ построекъ на Выставкѣ и наглядное представленіе способовъ ихъ сооруженія дали ему случай, путемъ раціональной организаціи работъ и обученія, принести не малую пользу дѣлу распространенія въ народѣ этихъ полезныхъ знаній.

Верхъ-Исетскіе горные заводы графини Надежды Алексѣевны Стенбокъ-Ферморъ. Часть третья, отдѣлъ VII, стр. 40, 43; отдѣлъ XII, стр. 98.

Вершковъ, Александръ Ивановичъ. Часть третья, отдѣлъ V, стр. 34.

Вершовъ, Самсонъ Осиповичъ. Часть третья, отдѣлъ I, стр. 10.

Веселовскій, Константинъ Александровичъ. Часть третья, отдѣлъ IV, стр. 29.

Веселовъ, Сергѣй Андреевичъ. Часть третья, отдѣлъ XI, стр. 87.

Веспоргальмъ, В. Часть третья, отдѣлъ XVIII, стр. 133, 134.

Весьегонскій, имени И. В. Галунова, дѣтскій пріютъ. Часть третья, подъотд. благотворительныхъ учрежденій, стр. 143.

Ветерговская ремесленная школа. Часть третья, отдѣлъ XIX, стр. 136.

Веттергофъ, А. Часть третья, отдѣлъ XVIII, стр. 133.

Вечерекъ, Антонъ. Часть третья, отдѣлъ XII, стр. 100.

Вечерекъ, А. В. Часть третья, отдѣлъ XVII, стр. 129.

Вешицкій, М. Часть третья, отдѣлъ IX, стр. 69. Часть II — З — ,стр. 1.

Вешкурцева, Александра Степановна, подъ фирмой „С. П. Ротмаковъ“. Часть третья, отдѣлъ IX, стр. 67.

Вешняковъ, Владиміръ Ивановичъ. Часть третья, отдѣлъ V, стр. 34.

Вейербушъ и К°. Часть третья, отдѣлъ IX, стр. 50.

Вейкертъ, Іосифъ. Часть третья, отдѣлъ IX, стр. 72.

Вейсманъ, Борисъ Іосифовичъ. Часть третья, отдѣлъ IV, стр. 30.

Вейсъ, Августъ Михайловичъ. Часть третья, отдѣлъ IX, стр. 69.

Вейсъ, Генрихъ Карловичъ. Часть третья, отдѣлъ IX, стр. 67.

Вейнбергъ, Давидъ Левковичъ. Часть третья, отдѣлъ X, стр. 76.

Вейнерманъ. Часть третья, отдѣлъ XIII, стр. 109.

Вейнтраубъ, Александръ Яковлевичъ. Часть третья, подъотд. санит., гигіенич., стр. 142.

Вейнштейнъ, Э., и сыновья. Часть третья, отдѣлъ IX, стр. 58.

Вейхельтъ, К. А. Часть третья, отдѣлъ XII, стр. 99, 100.

Вейхельтъ, К. Р. Часть третья, отдѣлъ XII, стр. 98.

Вейценбергъ, А. И. Часть третья, отд. XVIII, стр. 134.

Вигандъ, Ф. Р. Часть третья, отдѣлъ XII, стр. 98, 101; часть II—Г—стр. 29.

Вигдорчикъ, Абрамъ Хаимовичъ. Часть третья, отдѣлъ IX, стр. 68.

Вигель, Ѳедоръ Августовичъ. Часть третья, отдѣлъ IV, стр. 29.

Видогощинскій артельный сыроваренный заводъ. Часть третья, отдѣлъ III, стр. 21.

Визель, М. Часть третья, отдѣлъ IX, стр. 59.

Визель, Э. О. Часть третья, отдѣлъ XVIII, стр. 134.

Виземанъ. Часть третья, отдѣлъ V, стр. 33.

Винкъ, М. Часть третья, отдѣлъ XVIII, стр. 133.

Викандеръ и Ларсонъ. Часть третья, отдѣлъ IX, стр. 66.

Викари, Акціонерное Общество. Часть третья, отдѣлъ IX, стр. 65.

Виклундъ, Густавъ Яковлевичъ, архитекторъ; завѣдывалъ техническою частью отдѣловъ сельско-хозяйственнаго, сельско-хозяйственныхъ машинъ, машиннаго, кустарнаго, рѣчнаго и морскаго торговаго судоходства и руководилъ постройкою перваго зданія Администраціи и Сибирскаго павильона.

Викторовъ, Петръ Андреевичъ. Часть третья, отдѣлъ IX, стр. 69.

Викторсонъ, старшаго, наслѣдники. Часть третья, отдѣлъ IX, стр. 56.

Викштремъ, Я. А. Часть третья, отдѣлъ XII, стр. 101.

Виндбергъ, Я. Ю. Спб.-Варш. ж. д., станція «Жогова», Псковской губерніи. Мастерская турбинъ. Сущ. съ 1885 г. Экспонаты: восьмисильная турбина.

Виленская женская гимназія. Часть третья, подъотд. благотвор. учрежденій, стр. 143.

Виленская народная рисовальная школа. Часть третья, отдѣлъ X, стр. 74.

Виленскій химическій заводъ. Часть третья, отдѣлъ IX, стр. 54.

Виленскій, Эдуардъ Владиславовичъ. Часть третья, отдѣлъ XVII, стр. 125.

Виллеръ, Эрихъ Эдуардовичъ. Часть третья, отдѣлъ X, стр. 76.

Вилліамъ, Е. Н. Часть третья, отдѣлъ XVIII, стр. 133.

Вилліе, М. Я. Часть третья, отдѣлъ XVIII, стр. 134.

Вильборгъ, А. И. Фототипія и хромолитографія. Петербургъ, Мѣщанская ул., 19. Осн. въ 1889 г. Награжд.: 1 бронзов. мед., 2 сереб. мед. и 2 золот. мед. Часть третья, отдѣлъ X, стр. 79.

Вильденбергъ, Р. Часть третья, отдѣлъ IX, стр. 57.

Вильдтъ, Р. Часть третья, отдѣлъ IX, стр. 52.

Вилькенъ, Левъ Андреевичъ. Часть третья, отдѣлъ IX, стр. 67.

Вилькеръ, Г. Часть третья, отдѣлъ XIII, стр. 107.

Вильмсъ, Яковъ Андреевичъ. Часть третья, отдѣлъ XVII, стр. 122.

Вильмсъ, Я. и К°. Часть третья, отдѣлъ IX, стр. 59.

Вильнеръ, Лейвикъ Еселевъ. Г. Гомель, Могилевской губ., Базарная улица, д. Фейгенберга. Сущ. съ 1889 г. Экспонаты: лаки разн. сорт., спиртовые и на французскомъ скипидарѣ. Политура свѣтлая и инструменты для лакировщиковъ. Часть третья, отдѣлъ IX, стр. 51.

Вилюйскій Окружный Исправникъ. Часть третья, отдѣлъ XIII, стр. 108.

Виндергъ, Я. Ю. Часть третья, отдѣлъ XII, стр. 99.

Винель и К°. Часть третья, отдѣлъ IX, стр. 72.

Винеръ, Марія Морицовна. Часть третья, отдѣлъ III, стр. 21.

Виникъ, И. З. Часть третья, отдѣлъ XIII, стр. 108.

Винклеръ, К. А. Часть третья, отдѣлъ XVIII, стр. 133, 134.

Винклеръ, Карлъ Ивановичъ. Часть третья, отдѣлъ X, стр. 76.

Виннеръ, Б. И. Часть третья, отдѣлъ IV, стр. 30; часть вторая—В—стр. 5 и 6.

Виноградова, Любовь Ивановна. Часть третья, отдѣлъ VIII, стр. 47.

Виноградовъ, Василій Ивановичъ. Часть третья, отдѣлъ XIX, стр. 136.

Виноградовъ, П. Н. Часть третья, отдѣлъ IX, стр. 53.

Виноградовъ, І., священникъ. Часть третья, отдѣлъ III, стр. 26.

Виноградскій, Сергѣй Николаевичъ, д-ръ. Часть третья, отдѣлъ I, стр. 3.

Винодѣлія Товарищество. Часть третья, отдѣлъ IX, стр. 62.

Винокуровъ, В. А. Часть третья, отдѣлъ IX, стр. 53.

Винтергальтеръ и К°. Часть третья, подъотд. Рос. общ. Краснаго Креста, стр. 146.

Винтеръ, Альвина Ивановна, подъ фирмою „Фридрихъ Винтеръ“. Часть третья, отдѣлъ IX, стр. 70.

Винтеръ, В. и К°. Часть третья, отдѣлъ XII, стр. 98.

Виррихъ, Эрнестъ Францовичъ, архитекторъ, классный художникъ I-й степени. Съ 1894 и до открытія Выставки состоялъ архитекторомъ Строительнаго Управленія по устройству Всероссійской Промышленной и Художественной Выставки 1896 г. въ Нижнемъ-Новгородѣ, на которой построилъ три главныхъ зданія: Императорскій павильонъ, Отдѣлъ Средней Азіи и Отдѣлъ Художественный, при чемъ имъ разработаны всѣ детали и шаблоны этихъ выдающихся по своей художественной красотѣ зданій. Съ открытіемъ Выставки, Э. Ф. Виррихъ былъ приглашенъ Администраціей для техническо-инспекторскаго надзора за всѣми казенными зданіями Выставки. Родился въ 1860 году въ городѣ Одессѣ. По окончаніи классической прогимназіи, поступилъ въ Рисовальную школу Общества изящныхъ искусствъ въ Одессѣ, съ среднимъ общеобразовательнымъ курсомъ, который окончилъ

въ 1878 году. Поступивъ въ Императорскую Академію Художествъ по отрасли историческ. живописи, былъ награжденъ двумя малыми и одной большой серебрянной медалью за рисованіе. Съ 1884 г. перешелъ на архитектурное отдѣленіе, которое окончилъ въ 1890 г., съ званіемъ I-й степени и правомъ ношенія серебряннаго Академическаго знака. Съ 1888 и по 1894 г. состоялъ старшимъ сотрудникомъ академика архитектуры графа П. Ю. Сюзора и участвовалъ во всѣхъ его выдающихся постройкахъ за этотъ періодъ.

Вирскій. Часть третья, отдѣлъ XIV, стр. 111.

Виссманъ, А. А. Часть третья, отдѣлъ IX, стр. 61.

Виссоръ, Лео. Часть третья, отдѣлъ IX, стр. 63.

Виссъ, Генрихъ и К°. Часть третья, отдѣлъ XII, стр. 100.

Витвицкій, Иванъ Николаевичъ. Радомская губ., Конскій уѣзд., ст. Бзинъ Ивангородо-Домбровской ж. д. Заводъ Каменка. Мрочковскій казенный чугуноплавильный заводъ, арендуемый И. Н. Витвицкимъ, существуетъ съ 1894 г. Экспонаты: образцы рудъ и чугуновъ, чугунная простая посуда, трубы, печи и т. д. Часть третья, отдѣлъ VII, стр. 41.

Витебская дирекція народныхъ училищъ. Часть третья, отдѣлъ XIX, стр. 135.

Витебская женская гимназія. Часть третья, подъотд. благотв. учрежд., стр. 143.

Витверъ, Карлъ Петровичъ. Часть третья, отдѣлъ III, стр. 21.

Витковская, Ксенія Іосифовна. Часть третья, отдѣлъ XIII, стр. 108.

Витковскій, В. и К°. Часть третья. Отдѣлъ IX, стр. 56.

Витлинъ, Яковъ Вульфовичъ. Часть третья, отдѣлъ X, стр. 79.

Витовой, Прасковьи съ сыновьями, Товарищество Мануфактуръ. Часть третья, отдѣлъ VIII, стр. 45.

Витошновъ, Василій Егоров. Часть третья, отдѣлъ V, стр. 32.

Витте, С. Ю. Министръ финансовъ, статсъ-секретарь, тайн. совѣт. Сергѣй Юліевичъ Витте, открывшій столь блистательную эру финансоваго и экономическаго преуспѣянія Россіи, извѣстенъ всему міру, какъ энергичный дѣятель, съ широкимъ взглядомъ на нужды страны и ея экономическіе устои. Пройдя трудный путь служенія отечеству на поприщѣ промышленности и путей сообщенія, С. Ю. Витте является могучимъ практическимъ государственнымъ дѣятелемъ, которому страна обязана нынѣшнимъ блестящимъ состояніемъ финансовъ. Сергѣй Юліевичъ род. 17 іюня 1849 г. въ Тифлисѣ. Отецъ его, Директоръ департамента земледѣлія и сельскаго хозяйства при Намѣстникѣ Кавказскомъ, былъ женатъ на сестрѣ извѣстнаго писателя ген. Р. А. Фадѣева. По окончаніи курса въ Новороссійскомъ университетѣ со степенью кандидата физико-математическихъ наукъ, Сергѣй Юліевичъ посвятилъ себя желѣзнодорожной дѣятельности. Вступивъ на службу въ Управленіе Одесской вѣтви нынѣшнихъ Юго-Западныхъ ж. д., Сергѣй Юліевичъ вскорѣ сдѣлался однимъ изъ ближайшихъ сотрудниковъ директора Русскаго Общества Пароходства и Торговли Н. М. Чихачева, въ вѣдѣніе котораго въ то время поступила и Одесская желѣзная дорога. Отвѣтственная должность начальника движенія, на которую онъ былъ назначенъ и которую ему пришлось нести впродолженіе всей послѣдней турецкой войны, упрочила за нимъ репутацію распорядительнаго администратора. Въ 1879 г., Сергѣй Юліевичъ перешелъ на службу въ Петербургъ, гдѣ занялъ мѣсто начальника отдѣленія эксплуатаціи въ правленіи Юго-Западныхъ желѣзныхъ дорогъ и принялъ участіе въ трудахъ извѣстной желѣзнодорожной комиссіи подъ предсѣдательствомъ графа Баранова, причемъ независимо отъ составленія одного изъ томовъ «трудовъ Комиссіи» («Исторія и дѣятельность съѣздовъ представителей русскихъ желѣзныхъ дорогъ»), имъ былъ выработанъ и весь Уставъ Русскихъ желѣзныхъ дорогъ. Съ 1886 по 1888 г. Сергѣй Юліевичъ состоялъ управляющимъ Юго-Западныхъ желѣзныхъ дорогъ. Мысль о выдачѣ ссудъ подъ хлѣбные грузы впервые примѣнена на практикѣ Юго-Западными дорогами въ 1880 г., по инціативѣ Сергѣя Юліевича. Когда при Министерствѣ Финансовъ въ 1889 году образованы были новыя тарифныя учрежденія, Сергѣй Юліевичъ былъ назначенъ директоромъ Департамента желѣзнодорожныхъ дѣлъ и предсѣдателемъ тарифнаго комитета. Въ февралѣ 1892 г. призванъ къ управленію Министерствомъ Путей Сообщенія, а 30 августа того же года назначенъ Министромъ Финансовъ. Статсъ-Секретарь Сергѣй Юліевичъ Витте, въ рукахъ котораго находится управленіе русскими финансами, является иниціаторомъ Всероссійской Выставки въ 1896 г. Мысль его, получившая одобреніе въ Бозѣ почившаго Императора Александра III-го, была имъ же, самимъ иниціаторомъ, приведена въ исполненіе.

Витте, Э. Э. Часть третья, отдѣлъ XIV, стр. 111.

Виттъ, Марія Павловна. Часть третья, отдѣлъ X, стр. 78.

Вихорева, Епистимія Максимовна. Часть третья, отдѣлъ XI, стр. 91.

Вишневскій, Евгеній Феликсовичъ. Часть третья, отдѣлъ X, стр. 76; отдѣлъ XII, стр. 102, 194; часть вторая — З — стр. 1.

Вишняковъ, Василій Іосифовичъ. Часть третья, отдѣлъ XI, стр. 94.

Вишняковъ, Владиміръ и К°. Часть третья, отдѣлъ IX, стр. 61.

Вишняковъ и К°. Часть третья, отдѣлъ IV, стр. 29.

Вишняковъ, П. О. и сыновья. Часть третья, отдѣлъ IX, стр. 56.

Владивостокское благотворительное Общество. Часть третья, отдѣлъ XIII, стр. 109.

Владикавказское, гр. Лорисъ-Меликова, ремесленное училище. Часть третья, отдѣлъ XIX, стр. 137.

Владикавказская желѣзная дорога. Часть третья, отдѣлъ XVII, стр.: 119, 120, 121, 122, 125, 126, 128, 129, 130.

Владиміровъ-Вѣтровъ. Часть третья, отдѣлъ IX, стр. 60, 62.

Владиміровъ, Иванъ Петровичъ. Часть третья, отдѣлъ XI, стр. 83, 85.

Владимірскій Александринскій дѣтскій пріютъ. Часть третья, подъотдѣлъ благотворительныхъ учрежд., стр. 143.

Владыкинъ, Я. Д. Часть третья, отдѣлъ XVII, стр. 121.

Власова, Марія Петровна. Часть третья, отдѣлъ, XI, стр. 92.

Власова, Надежда Петровна. Часть третья, отдѣлъ XI, стр. 92.

Власова, наслѣдники. Часть третья, отдѣлъ XVII, стр. 121.

Власовскій, Өедоръ Михайловичъ. Часть третья, отдѣлъ III, стр. 20.

Власовъ, А. Часть третья, отдѣлъ III, стр. 26.

Власовъ, Н. Н. Часть третья, отдѣлъ, IX стр. 51.

Власовъ, С. Ө. Часть третья, отдѣлъ XVIII стр. 133.

Власянцъ, А. Часть третья, отдѣлъ IX, стр. 61.

Водняковскій, Петръ Антоновичъ. Часть третья, подъотд. санит.-гигіенич., стр. 141.

Воеводинъ. Часть третья, отдѣлъ VII, стр. 44.

Воеводинъ, Борисъ Ефимовичъ. Часть третья, отдѣлъ XI, стр. 89.

Военно-учебныя заведенія. Часть третья, отдѣлъ XV, стр. 115.

Воейковъ, Александръ Сысоевичъ. Часть третья, отдѣлъ IX, стр. 65.

Воейковъ, Владиміръ Николаевичъ Часть третья, отдѣлъ IV, стр. 30.

Воздвиженская сельско-хозяйственная школа. Часть третья, отдѣлъ I, стр. 14.

Вознесенскій, Е. Е. Часть третья, отдѣлъ IX, стр. 61.

Вознесенское женское училище Екатеринодарскаго женскаго благотворительнаго Общества Часть третья, подъотдѣлъ благотворит. учрежд., стр. 145.

Волицкій, Игнатій Ивановичъ. Часть третья, отдѣлъ IV, стр. 28.

Волжскій химическій заводъ В. А. Философова. Часть третья, отдѣлъ IX, стр. 54.

Волкова, Александра Ильинична. Часть третья, отдѣлъ XI, стр. 91.

Волкова, А. П., фирма «Готгардъ Мартини», С.-Петербургъ, Б. Вульфова ул., № 5. Водочный заводъ. Экспонаты: спиртъ, очищ. столовое вино, разныя водки, бальзамъ сарептскій. Часть третья, отдѣлъ IX, стр. 61.

Волковинскій, Виталій Васильевичъ и Піотровская, Викторія Эдмундовна. Учебная пасѣка. Кіевъ, Прозоровская ул., д. № 18. Образцовые ульи, солнечныя воскотопки, медъ, медъ-напитокъ. Часть третья, отдѣлъ III, стр. 25, 26, 27.

Волковискій, Соломонъ Григорьевичъ. Личный почетный гражданинъ. Мастерская: Петербургъ, Казанская улица, д. № 31, кв. 7. Преподаватель рѣзныхъ работъ въ школѣ Императорскаго Общества поощренія художествъ и въ пріютѣ принца П. Ольденбургскаго. Экспонаты: художественная рѣзная мебель. Часть третья, отдѣлъ X, стр. 75.

Волковъ, Александръ Өедоровичъ. Часть третья, отдѣлъ IX, стр. 67.

Волковъ, Андрей Васильевичъ. Часть третья, отдѣлъ IX, стр. 73.

Волковъ, Андрей Никифоровичъ. Часть третья, отдѣлъ XI, стр. 83.

Волковъ, Аөанасій Никифоровичъ. Часть третья, отдѣлъ XI, стр. 83.

Волковъ, Василій Ивановичъ. Часть третья, отдѣлъ IX, стр. 71.

Волковъ, Василій Петровичъ. Часть третья. отдѣлъ XI, стр. 90.

Волковъ, Д. Л. Часть третья, отдѣлъ XVII, стр. 124.

Волковъ, Егоръ Васильевичъ. Часть третья, отдѣлъ XI. стр. 89.

Волковъ, Е. Е. Часть третья, отдѣлъ XVIII, стр. 133.

Волковъ, Михаилъ Ивановичъ. Часть третья, отдѣлъ XI, стр. 83, 86.

Волковъ, Павелъ Егоровичъ. Часть третья, отдѣлъ XI, стр. 95.

Волковъ, Павелъ Дмитріевичъ. Часть третья, отдѣлъ XI, стр. 83.

Волковъ, Рафаилъ Сергѣевичъ. Часть третья, отдѣлъ I, стр. 10, 11.

Волковъ, Степанъ Ивановичъ. Часть третья, отдѣлъ XI, стр. 83.

Волковы, Иванъ Өедоровичъ и Павелъ Ивановичъ. Часть третья, отдѣлъ III, стр. 25.

Волкъ, Г. и К°., Торговый домъ. Часть третья, отдѣлъ IX, стр. 73.

Волкъ, Шендеръ. Спб., Троицкая улица, д. № 25. Производство тамбурныхъ вышивокъ. Сущ. съ 1886 г. Экспонаты: портьеры, покрывала, коверъ, скатерти, мутаки, подушки и вышивки. Часть третья, отдѣлъ X, стр. 78.

Вологодскій Александринскій дѣтскій пріютъ. Часть третья, подъотд. благотвор. учрежд., стр. 143.

Воловникъ, Хаимъ Пейсаховичъ. Потомственный почетный гражданинъ. Владѣлецъ фабрикъ папиросныхъ и цвѣтныхъ бумагъ и бобинъ для механическихъ гильзъ, въ Коротышевѣ. Контора и складъ въ Бердичевѣ. Часть третья, отдѣлъ IX, стр. 66.

Волости: Архангельской (3 у.) и Вологодской (2 у.) губерній. Часть третья, отдѣлъ I, стр. 12.

Волости: Витебской (6 у.), Смоленской (1 у.), Минской (7 у.) и Могилевской (4 у.) губерній. Часть третья, отдѣлъ I, стр. 13.

Волости: Вятской (2 у.), Уфимской (3 у.) и Пермской (2 у.) губерній. Часть третья, отдѣлъ I, стр. 12.

Волости: Кіевской и Подольской губ. Часть третья, отдѣлъ I, стр. 13.

Волости: Ковенской (3 у.), Гродненской (3 у.) и Виленской (1 у.) губерній. Часть третья, отдѣлъ I, стр. 13.

Волости: Костромской (1 уч.), Ярославской (1 у.), Владимірской (2 у.) и Московской (1 у.) губерній. Часть третья, отдѣлъ I, стр. 13.

Волости: Новгородской губерніи (3 у.), Часть третья, отдѣлъ I, стр. 12.

Волости: Полтавской (6 у.) и Харьковской (1 у.) губерній. Часть третья, отдѣлъ I, стр. 13.

Волости: Саратовской (2 у.), Оренбургской (каз. войска) и Астраханской (1 у.) губерній. Часть третья, отдѣлъ I, стр. 13.

Волости: Тульской (3 у.), Орловской (2 у.), Рязанской (1 у.), Курской (6 у.), Воронежской (1 у.) и Тамбовской (2 у.) губерній. Часть третья, отдѣлъ I, стр. 13.

Волости: Херсонской (1 у.), Таврической (3 у.) и Бессарабской (3 у.) губерній. Часть третья, отдѣлъ I, стр. 13.

Волости: Эстляндской (3 у.), Лифляндской (3 у.) и Курляндской (4 у.) губерній. Часть третья, отдѣлъ I, стр. 12.

Волоцкій, Влад. Алекс. Часть третья, отдѣлъ I, стр. 5.

Волудскихъ, П. и А., глазная лѣчебница. Часть третья, подъотдѣлъ благотвор. учрежд., стр. 144.

Волхонскій, Николай Дмитріевичъ. Часть третья, отдѣлъ IX, стр. 68.

Вольныя пожарныя Общества. Часть третья, пожарный подъотдѣлъ, стр. 106.

Вольская сельская школа. Часть третья, отдѣлъ I, стр. 14.

Вольскій, М. и К°. Часть третья, отдѣлъ I, стр. 9 и 10.

Вольтерсъ, А. А. Часть третья, отдѣлъ IX, стр. 57.

Вольфшмидтъ, А. Часть третья, отдѣлъ IX, стр. 60.

Вольфъ, Германъ Христофоровичъ. Часть третья, отдѣлъ VIII, стр. 48.

Волянеръ, Адольфъ Осиповичъ. Часть третья, отдѣлъ XVII, стр. 125.

Воробьевъ, Григорій Александровичъ. Часть третья, отдѣлъ XIII, стр. 108.

Воробьевъ, Григорій Ивановичъ. Часть третья, отдѣлъ V, стр. 33.

Воробьевъ, Павелъ Васильевичъ. Часть третья, отдѣлъ XI, стр. 86.

Воробьевъ, Петръ Михайловичъ. Часть третья, отдѣлъ III, стр. 23.

Воровсколѣсское женское училище. Часть третья, подъотдѣлъ благотворит. учрежд., стр. 145.

Ворогушинъ, Н. И. Часть третья, отдѣлъ IX, стр. 60.

Ворожцовъ, М. А. и К°. Часть третья, отдѣлъ IX, стр. 53.

Воронежскій Александринскій дѣтскій пріютъ. Часть третья, подъотдѣлъ благотв. учрежд., стр. 143.

Воронежское Товарищество пароваго маслобойнаго завода. Часть третья, отдѣлъ IX, стр. 51.
Воронежское Управленіе Государственныхъ Имуществъ. Часть третья, отдѣлъ VI, стр. 35, 36 и 37.
Воронецъ, Николай Николаевичъ. Г. Щигры, Курской губ. Коннозаводчикъ. Охотникъ и любитель. На выставку были записаны 5 жеребца: «Козырь», «Увязчивый» и «Указчикъ» и 7 кобылъ: «Внучка», «Касатка», «Выходка», «Умница», «Уговорная», «Упорная» и «Утѣха». Часть третья, отдѣлъ II, стр. 17.
Воронина, И. А., Акціонерное Общество Мануфактуръ. Часть третья, отдѣлъ VIII, стр. 45; часть II—Ж—стр. 1.
Воронинъ, В. и сынъ. Часть третья, отдѣлъ IX, стр. 63.
Воронинъ, И. Д. Часть третья, отдѣлъ IX, стр. 62.
Вороничъ, В. Часть третья; отдѣлъ I, стр. 8.
Воронковъ, Алексѣй Васильевичъ. Г. Камышловъ, Пермской губ. Основатель первой въ Сибири фабрики сельскохозяйственныхъ машинъ. Экспонаты: сабанъ № 2 (видоизмѣненный упрощенный европейскій плугъ). Часть третья, отдѣлъ I, стр. 9.
Воронковъ, Николай Алексѣевичъ. Часть третья, отдѣлъ XI, стр. 92.
Вороновичъ, Марія Николаевна. Часть третья, отдѣлъ IV, стр. 28, 29 и 37.
Вороновъ, Никифоръ Ѳедоровичъ. Часть третья, отдѣлъ IX, стр. 71.
Воронцова-Вельяминова, Марія Сергѣевна. Часть третья, отдѣлъ IV, стр. 29; отдѣлъ I, стр. 5.
Воронцовско-Александровское училище. Часть третья, отдѣлъ III, стр. 24.
Воронцовъ, Александръ Тимофеевичъ. Часть третья, отдѣлъ VI, стр. 30.
Воронцовъ, Гавріилъ Тимоѳеевичъ. Часть третья, отдѣлъ IX, стр. 69.
Воронцовъ, Григорій Семеновичъ. Часть третья, отдѣлъ XI, стр. 91.
Воронцовъ-Дашковъ, графъ Илларіонъ Ивановичъ. Часть третья, отдѣлъ I, стр. 4, 5, 7, 12, 13; отдѣлъ III, стр. 19, 20, 23; отдѣлъ IV, стр. 29, 30; часть II—А—стр. 4.
Воронцовъ, Дмитрій Осиповичъ. Часть третья, отдѣлъ IX, стр. 69.
Воронцовъ, Николай Алексѣевичъ. Часть третья, отдѣлъ IX, стр. 69.
Воротынсковъ, Андрей Ивановичъ. Часть третья, отдѣлъ XI, стр. 90.
Воскресенскій и Верхотурскій заводы В. А. Пашкова. Часть третья, отдѣлъ VII, стр. 41.
Воскресенское сахарныхъ заводовъ Товарищество. Часть третья, отдѣлъ IX, стр. 59.
Воскресныя школы. Часть третья, отдѣлъ XIX, стр. 135.
Восточно-Сибирскій отдѣлъ Императорскаго Русскаго Географическаго Общества. Часть третья, отдѣлъ XIII, стр. 108.
Воткинскій казенный горный заводъ. Часть третья, отдѣлъ I, стр. 9; отдѣлъ VII, стр. 40.
Вохина, Марія Петровна. Часть третья, отдѣлъ X, стр. 74; отдѣлъ IX, стр. 66.
Вощановъ, Яковъ Тимоѳеевичъ. Часть третья, отдѣлъ IX, стр. 72.
Войдекъ, Антонъ Матвѣевичъ. Часть третья, отдѣлъ IX, стр. 70.
Войденовы, братья Алексѣй и Михаилъ. Часть третья, отдѣлъ IX, стр. 73.
Войдиновъ, Егоръ Петровичъ. Часть третья, отдѣлъ IX, стр. 73.
Войналовичъ, Владиміръ. Часть третья, отдѣлъ XVII, стр. 126.
Войновъ, Іоакимъ Ивановичъ. Часть третья, отдѣлъ XI, стр. 83, 85.
Войславъ. Часть третья, отдѣлъ VII, стр. 44.
Войславъ, С. Часть третья, отдѣлъ I, стр. 3.
Войсковое хозяйственное Управленіе Уральскаго казачьяго войска. Часть третья, отдѣлъ VI, стр. 35.
Войцѣховъ, Высочайше утвержденное Акціонерное Общество. Часть третья, отдѣлъ IX, стр. 65; часть II—З—стр. 2.
Врангель, баронесса, Е. А. Часть третья, отдѣлъ XVIII, стр. 134.
Врангель, баронесса, Е. К. Часть третья, отдѣлъ XVIII, стр. 133.
Врачебно-воспитательное заведеніе для трудно-воспитуемыхъ нервныхъ и отсталыхъ дѣтей. Часть третья, отдѣлъ XIX, стр. 135.
Временный Статистическій Отдѣлъ Министерства Путей Сообщенія. Часть третья, отдѣлъ XVII, стр. 123, 132.
Врублевскій. Часть третья, отдѣлъ XIV, стр. 111.
Врублевскій, И. И. Часть третья, отдѣлъ IX, стр. 62, 63.
Врублевскій, Иванъ Ивановичъ. Часть третья отдѣлъ III, стр. 26, 27.
Вгорое Россійское Страховое Общество, Часть третья отдѣлъ XIX, стр. 138.
„Вулканъ", Луи А. Гиршманъ. Часть третья, отдѣлъ IX, стр. 53, 71; часть II—Ж—стр. 7.
Вульфъ, А. И. Часть третья, отдѣлъ IX, стр. 63.
Вуколовъ, А. П. Часть третья, отдѣлъ IX, стр. 61.
Вучетичъ. Часть третья, отдѣлъ V, стр. 33.
Вучичевичъ, В. Д. Часть третья, отдѣлъ XVIII, стр. 133.
Вшивкинъ, Никифоръ Марковичъ. Часть третья, отдѣлъ VIII, стр. 47.
Выборгская ткацкая школа. Часть третья, отдѣлъ XIX, стр. 137.
Выксунскихъ заводовъ Общество. Часть третья, отдѣлъ VII, стр. 40.
Вырвинскіе, братья. Часть третья, отдѣлъ X, стр. 79.
Высоковской Мануфактуры Товарищество. Часть третья, отдѣлъ VIII, стр. 46.
Высоцкій, Адольфъ Ивановичъ. Часть третья, отдѣлъ XVII, стр. 125.
Высоцкій, Александръ Ивановичъ. Часть третья, отдѣлъ IX, стр. 67.
Высочайше утвержденное Товарищество для торговли и промышленности въ Персіи и Средней Азіи. Часть третья, отдѣлъ XIV, стр. 112.
Высочайше утвержденное Акціонерное Общество для производства строительныхъ работъ. Часть третья, отдѣлъ XVII, стр. 120, 123.
Высочайше утвержденное Генеральное Общество французской ваксы. Часть третья, отдѣлъ IX, стр. 69.
Высочайше утвержденный Комитетъ для очистки и содержанія въ исправности Донскихъ гирлъ. Часть третья, отдѣлъ XVII, стр. 130, 131, 135.
Высочайше утвержденное Общество хмѣлеводства. Часть третья, отдѣлъ I, стр. 8.
Высочайше утвержденное Рязанское Товарищество по производству земледѣльческихъ машинъ. Часть третья, отдѣлъ I, стр. 10.
Высочайше утвержденное Центрально-Россійское Товарищество земледѣльческихъ машинъ, орудій и издѣлій изъ ковкаго чугуга. Часть третья, отдѣлъ XII, стр. 101.
Высочайше утвержденное Товарищество производства глиняныхъ и гончарныхъ издѣлій. Часть третья, отдѣлъ XVII, стр. 124.
Высочайше утвержденное Товарищество технической разработки лѣсныхъ произведеній. Часть третья, отдѣлъ IX, стр. 65.
Высочайше учрежденная постоянная контора желѣзозаводчиковъ. Часть третья, отдѣлъ VII, стр. 44.
Высшіе женскіе курсы Часть третья, отдѣлъ XIX, стр. 136.
Высшія учебныя заведенія Министерства Народнаго Просвѣщенія. Часть третья, отдѣлъ XIX, стр. 136.
Вышневолоцкое Маріинское женское училище. Часть третья, подъотдѣлъ благотв. учрежд., стр. 143.
Выѣзжевъ, А. Н. Часть третья, отдѣлъ XVIII, стр. 133.
Вѣдунова, Аполлинарія Сергѣевна. Часть третья, отдѣлъ XI, стр. 82.
Вѣрненскій дѣтскій пріютъ. Часть третья, подъотдѣлъ благотв. учрежд., стр. 143.
Вѣсовщиковъ, Федоръ Флегонтовичъ. Часть третья, отдѣлъ IX, стр. 70.
Вютерихъ, братья. Часть третья, отдѣлъ III, стр. 21.
Вяземскій, имени князя В. А. Долгорукова, пріютъ Общества поощренія трудолюбія. Часть третья, подъотдѣлъ благотворит. учрежд., стр. 144.
Вятское Губернское Земство. Часть третья, отдѣлъ XI, стр. 84, 86, 91, 93.
Вятская Губернская Земская Управа. Часть третья, отдѣлъ I, стр. 4, 5, 7, 8, 9, 11, 12; отдѣлъ XVII, стр. 123; отдѣлъ XIX, стр. 135.
Вятскій базаръ. Часть третья, отдѣлъ XI, стр. 82, 83, 84, 85, 86, 87, 88, 89, 90, 91, 93, 94, 96.
Вятскій Епархіальный свѣчной заводъ. Часть третья, отдѣлъ III, стр. 26, 27.
Вятскій кустарный музей. Часть третья, отдѣлъ XI, стр. 86, 91.
Вятское городское 4-хъ-классное училище. Часть третья, отдѣлъ XIX, стр. 135.
Вятское Губернское Земство. Часть третья, отдѣлъ I, стр. 10, 11; отдѣлъ III, стр. 25, 27, 36.
Вяцкій, Егоръ Николаевичъ. Часть третья, отдѣлъ IX, стр. 71.

Г.

Габай, Н. Ю. Часть третья, отдѣлъ IX, стр. 63.
Габекостъ, Хрисанфъ. Часть третья, отдѣлъ IV, стр. 28.
Габербушъ и Шиле. Часть третья, отдѣлъ IX, стр. 62.
Габріель, Елена Самуиловна. Часть третья, отдѣлъ X, стр. 78.
Гавлинъ, А. Почт. ст. Чечера, Могилевской губ. Угольный заводъ для очистки вина и спирта. Сущ. съ 1891 г. Экспонатъ: уголь для очистки спирта. Часть третья, отдѣлъ IX, стр. 54.
Гавриловъ. Часть третья, отдѣлъ XIII, стр. 110.
Гавриловъ, Иванъ Васильевичъ. Часть третья, отдѣлъ XI, стр. 91.
Гавриловъ, Иванъ Петровичъ. Часть третья, отдѣлъ X, стр. 79.
Гавриловъ, Филиппъ Семеновичъ. Часть третья, отдѣлъ IV, стр. 30; отдѣлъ V, стр. 32.
Гагарина, княгиня Мар. Ал. Часть третья, отдѣлъ I, стр. 5, 9.
Гагарина, княгиня Н. М. Часть третья, отдѣлъ III, стр. 19.
Гагариновъ, Михаилъ Андреевичъ. Часть третья, отдѣлъ XI, стр. 82.
Гагаринъ, Иванъ Федоровичъ. Г. Екатеринбургъ, Тихвинская ул., д. № 48. Фабрика химическихъ парфюмерныхъ производствъ. Сущ. съ 1867 г. Экспонаты: чернила, чернильный порошокъ, ваксa, лакъ, помада, вазелинъ и др. Часть третья, отдѣлъ IX, стр. 56.
Гагаринъ, князь Ан. Евг. Часть третья, отдѣлъ I, стр. 5.
Гагенъ и Сольдани. Часть третья, отдѣлъ IX, стр. 69.
Гагенъ, Э. Часть третья, отдѣлъ IX, стр. 51.
Гагманъ. Часть третья, отдѣлъ IX, стр. 56.
Гаджіевъ, Гамидъ. Часть третья, отдѣлъ III, стр. 23.
Газдановъ, Ефимъ Павловичъ. Часть третья, отдѣлъ III, стр. 25, 27.
Газемъ - Бекъ - Саферъ - Бекъ-Оглы. Часть третья, отдѣлъ III, стр. 23.
Газенклеверъ, Петръ. Часть третья, отдѣлъ VIII, стр. 48.
Гакенталь, Ф. и К°. Часть третья, отдѣлъ XII, стр. 97.
Гаковъ, Нише. Часть третья, отдѣлъ II, стр. 17.
Галантъ, Я. Б. Часть третья, отдѣлъ IX, стр. 53.
Галенъ, Э. Ф. Часть третья, отдѣлъ XII, стр. 98, 100.
Галецкая, Анель Францовна. Часть третья, отдѣлъ IX, стр. 68.
Галкинъ, И С. Часть третья, отдѣлъ XVIII, стр. 133.
Галкинъ-Мироновъ, Иванъ Степановичъ. Часть третья, отдѣлъ XI, стр. 86.
Галкинъ, М. М. Часть третья, отдѣлъ XVIII, стр. 133.
Галуновъ, А. М. Часть третья, отдѣлъ IX, стр. 58.
Галѣевъ, Мухаметьянъ Ибніаминовичъ. Часть третья, отдѣлъ IX, стр. 67.
Галленъ, А. Часть третья, отдѣлъ XVIII, стр. 133, 134.
Галліани, Алексѣй Алексѣевичъ. Часть третья, отдѣлъ I, стр. 9.
Галлоненъ, П. Часть третья, отдѣлъ XVIII, стр. 133.
Гальбштадтская волость. Часть третья, отдѣлъ I, стр. 6.
Гальбштадтское Товарищество экипажнаго производства. Часть третья, отдѣлъ IX, стр. 72.
Гамзебекъ, Саферъ-бекъ-оглы. Часть третья, отд. VII, стр. 41; отдѣлъ XI, стр. 91, 93.
Гандуринъ, Антонъ Михайловичъ съ братьями. Часть третья, отдѣлъ VIII, стр. 45.
Гандшинъ и Вирцъ. Часть третья, отдѣлъ VIII, стр. 47.
Ганинъ, Дмитрій Матвѣевичъ. Часть третья, отдѣлъ VIII, стр. 46.
Ганке, Федоръ Васильевичъ, надв. сов., чиновникъ I разряда Либавской почт.-телегр. конторы, откомандированъ на Всероссійскую Выставку въ Н. Новгородѣ.
Гансбергъ, Дидрихъ Матвѣевичъ. Г. Баускъ Курл. губ. Производство сельскохоз. машинъ и орудій, за усовершенствованія которыхъ имѣетъ много наградъ. Экспонаты: плуги. Часть третья, отдѣлъ I, стр. 9.
Гансовская, Ядвига Альфонсовна. Часть третья, отдѣлъ III, стр. 21.
Гантке, Б. Часть третья, отдѣлъ IX, стр. 71.
Гантке, Общество механическихъ заводовъ. Часть третья, отдѣлъ XVII, стр. 129.
Ганьковъ, Николай Григорьевичъ, личн. поч. гражд., бухгалтеръ строительнаго управленія по устройству Всероссійской выставки 1896 г. Родился въ 1863 г., получилъ образованіе въ с.-петербургскомъ коммерческомъ

училищъ, которое окончилъ въ 1884 г. Началъ службу въ бухгалтеріи Управленія казенныхъ желѣзныхъ дорогъ, затѣмъ перешелъ на службу въ общество Рязанско-Уральской ж. д. и въ настоящей должности состоитъ съ 1 марта 1894 г.

Гарелина, Ив. съ сыновьями, Товарищество Мануфактуръ. Часть третья, отдѣлъ VIII, стр. 45.

Гарелина, Никона, сыновья, Торговый домъ. Часть третья, отдѣлъ VIII, стр. 45.

Гаррисъ, Э. Г. Часть третья, отдѣлъ XVII, стр. 127.

Гарскій. Часть третья, отдѣлъ V, стр. 33.

Гартманъ, В. Часть третья, отдѣлъ IX, стр. 51.

Гаугеръ, Э. К. Часть третья, отдѣлъ XVIII, стр. 133.

Гафаровъ, Н. Часть третья, подъотдѣлъ санитепіенич., стр. 141.

Гафаровъ, Набіулаъ. Часть третья, отдѣлъ I, стр. 8.

Гашинскій, Степанъ Ивановичъ. Часть третья, отдѣлъ I, стр. 13.

Гайнцъ, Самуилъ Іосифовичъ. Часть третья, отдѣлъ XVII, стр. 129.

Гебгардъ, А. Часть третья, отдѣлъ XVIII, стр. 133.

Гебель. Часть третья, отдѣлъ V, стр. 32, 33.

Геггингеръ. Часть третья, отдѣлъ V, стр. 32.

Гезикъ, Фердинандъ Іосифовичъ. Часть третья, отдѣлъ X, стр. 80.

Гекельманъ, Ф. и К°. Часть третья, отдѣлъ XVII, стр. 121.

Гекть, Константинъ Леонтьевичъ. Часть третья, отдѣлъ III, стр. 21.

Гелингъ, Василій Карловичъ. Часть третья, отдѣлъ I, стр. 5.

Гелингъ, Ф. И. и К°. Часть третья, отдѣлъ I, стр. 5, отдѣлъ IX, стр. 50.

Гейманъ-фонъ, Ф. А. Часть третья, отдѣлъ III, стр. 21.

Геллеръ, П. И. Часть третья, отдѣлъ XVIII, стр. 133.

Гельдлеръ, Фердинандъ. Часть третья, отдѣлъ VIII, стр. 46. Часть II—Д, стр. 15.

Гельсингфорская школа для слѣпыхъ. Часть третья, отдѣлъ XIX, стр. 137.

Гендель, Г. Часть третья, отдѣлъ IX, стр. 63.

Генджецкій, А. и Ис. Часть третья, отдѣлъ IX, стр. 61.

Генге. Часть третья, отдѣлъ V, стр. 33.

Гене, Юліусъ Андреевичъ. Часть третья, отдѣлъ IX, стр. 70.

Генеръ, В. и К°. Часть третья, отдѣлъ IX, стр. 59.

Генсбергъ, братья. Часть третья, отдѣлъ X, стр. 76.

Генсель, Адольфъ. Часть третья, отдѣлъ XVII, стр. 121, 122.

Генце, Августъ Адальбертовичъ. С.-Петербургъ. Главный инженеръ и уполномоченный фирмы «Сименсъ и Гальске». Строитель электрической дороги въ Нижнемъ-Новгородѣ. Часть третья, отдѣлъ IX, стр. 56.

Генчко, Генрихъ Генриховичъ. Часть третья, отдѣлъ VIII, стр. 47.

Генъ, Вильгельмъ Ивановичъ. Часть третья, отдѣлъ I, стр. 9.

Генъ, Яковъ Ивановичъ. Часть третья, отдѣлъ I, стр. 9.

Геологическій Комитетъ. Часть третья, отдѣлъ VII, стр. 44.

Герасимовъ, Алексѣй Герасимовичъ. Часть третья, подъотдѣлъ санит.-гигіенич., стр. 142.

Герасимовъ, Алексѣй Герасимовичъ. Часть третья, отдѣлъ IX, стр. 68.

Гербачъ, Василій Степановичъ, ст. сов. Петербургъ, Николаевская улица, 61. Преподаватель въ Петровскомъ коммерческомъ училищѣ, въ женской гимназіи Таганцевой; авторъ многихъ руководствъ, преимущественно по обученію письму и начальному обученію, что и экспонируетъ. Часть третья, отдѣлъ XIX, стр. 136.

Герберъ, И. М. Часть третья, подъотдѣлъ санит.-гигіенич., стр. 142.

Гергель, Іоннъ Петровичъ. Часть третья, отдѣлъ XVII, стр. 129.

Герлахъ и Майснеръ. Часть третья, отдѣлъ X, стр. 76.

Герляхъ, и К°. Часть третья, отдѣлъ XII, стр. 99.

Германковъ, Кузьма Трифоновичъ. Часть третья, отдѣлъ IX, стр. 69.

Германъ, Екатерина Ивановна. Часть третья, отдѣлъ X, стр. 77.

Германъ, Э. и К°, подъ фирмою „Кингстаумъ". Часть третья, отдѣлъ IV, стр. 30.

Германгаузъ и Фоорманъ. Часть третья, отдѣлъ I, стр. 11.

Гертигъ, Августъ. Часть третья, отдѣлъ VIII, стр. 47. Часть II—Д—стр. 4.

Герцевъ, В. Т. Часть третья, отдѣлъ IX, стр. 50.

Герцфельдъ, Морицъ Филипповичъ. Часть третья, отдѣлъ IX, стр. 73.

Гершеновичъ. Часть третья, отдѣлъ XIV, стр. 111.

Гессъ, Вильгельмъ. Часть третья, отдѣлъ IX, стр. 70.

Гессе, К. В. Часть третья, отдѣлъ IX, стр. 66.

Готенко, Тимофей Савичъ. Г. Сумы, Харьковской губерніи. Механическая мастерская земледѣльческихъ машинъ, осн. съ 1894 г. Экспонаты: вѣялки и сортировки. Часть третья, отдѣлъ I, стр. 10.

Гефлингеръ, М. и К°. Часть третья, отдѣлъ I, стр. 11.

Гефтлеръ, К. Э. Часть третья, отдѣлъ XVIII, стр. 134.

Гейдекеръ, В. и К°. Часть третья, отдѣлъ IX, стр. 66.

Гейеръ, Густавъ Людовиковичъ. Часть третья, отдѣлъ VIII, стр. 47.

Гейеръ, Эрнестъ Вильгельмовичъ, состоялъ помощникомъ старшаго производителя работъ по устройству Всероссійской выставки 1896 года въ Нижнемъ-Новгородѣ. На выставкѣ заѣдывалъ разбивкой частныхъ павильоновъ и техническимъ надзоромъ при сооруженіи ихъ. Кромѣ того, Э. В. Гейеръ наблюдалъ за устройствомъ выставочнаго шоссе и всѣхъ дорожекъ на выставочной территоріи, двухъ входныхъ павильоновъ-кассъ, обсерватора у главнаго входа и колоннады у большаго пруда противъ центральнаго зданія. По ликвидаціи дѣлъ строительнаго управленія переведенъ въ составъ технической надзора выставки въ вѣдѣніе генеральнаго комиссара.

Гейеръ, Ѳедоръ Генриховичъ. Часть третья, отдѣлъ XVII, стр. 119.

Гейльборнъ, Э. Д., фирма „Варнентенъ". Часть третья, отдѣлъ IX, стр. 52, 56.

Гейнцели и Куницеръ Акціонерное Общество бумажныхъ мануфактуръ. Часть третья, отдѣлъ VIII, стр. 45. Часть II—Г—стр. 55.

Гейнцеля, Юліуса, Акціонерное Общество Мануфактуръ. Часть третья, отдѣлъ VIII, стр. 48. Часть II—Г—стр. 56.

Гейсеръ, Эрнстъ Георгіевичъ. С.-Петербургъ, Столярный пер., 5. Музыкальные инструменты. Экспонаты: віолончели, скрипки. Часть третья, отдѣлъ X, стр. 80.

Гейслеръ, братья. Часть третья, отдѣлъ XII, стр. 99, 100.

Гивартовскаго Б. А. Акціонерное Общество. Часть третья, отдѣлъ IX, стр. 60.

Гидрографическое отдѣленіе Морскаго Министерства. Часть третья, отдѣлъ XVII, стр. 130.

Гизингеръ, Ф. Л., баронъ. Часть третья, отдѣлъ IX, стр. 71.

Гилевъ, П. И., сыновья. Часть третья, отдѣлъ XIII, стр. 107.

Гилевъ, Ѳед. Вл. Часть третья, отдѣлъ VI, стр. 36.

Гилленшмидтъ-фонъ, Стандершельдъ и Шекризинъ, Торговый домъ. Часть третья, отдѣлъ IX, стр. 69.

Гилль, К. А. Часть третья, отдѣлъ IX, стр. 60.

Гильгендорфъ, Иванъ и К°, Торговый домъ. Часть третья, отдѣлъ VIII, стр. 47.

Гимназіи Министерства Народнаго Просвѣщенія. Часть третья, отдѣлъ XIX, стр. 136.

Гинцбергъ, С. Часть третья, отдѣлъ IX, стр. 62.

Гинце и Крошкинъ. Часть третья, отдѣлъ XII, стр. 100.

Гинце, Матильда Ивановна, фирма „Вильгельми, Н.°. Часть третья, отдѣлъ V, стр. 32.

Гинцбургъ, Б. А. Часть третья, отдѣлъ XVII, стр. 128.

Гинцъ, Иванъ Христіановичъ. Часть третья, отдѣлъ XVII, стр. 119, 120.

Гиршбергъ, В. Часть третья, отдѣлъ IX, стр. 51.

Гиршбергъ, Вениаминъ Лазаревичъ. Часть третья, отдѣлъ IX, стр. 67.

Гиршвельдтъ, Э. В. Часть третья, отдѣлъ XVIII, стр. 133.

Гиршманъ, С. и сынъ. Часть третья, отдѣлъ IX, стр. 71.

Главная Физическая Обсерваторія. Часть третья, подъотдѣлъ метеорол., стр. 139, 140.

Главнаго Управленія Удѣловъ Тимашовскій заводъ. Часть третья, отдѣлъ IX, стр. 50, 59.

Главное Артиллерійское Управленіе. Часть третья, отдѣлъ XV, стр. 113.

Главное Военно-Медицинское Управленіе. Часть третья, отдѣлъ XV, стр. 114.

Главное Гидрографическое Управленіе. Часть третья, отдѣлъ XVI, стр. 117.

Главное Гидрографическое Управленіе Морскаго Министерства. Часть третья, подъотдѣлъ метеорол., стр. 140.

Главное Инженерное Управленіе. Часть третья, отдѣлъ XV, стр. 113.

Главное Интендантское Управленіе. Часть третья, отдѣлъ XV, стр. 114.

Главное Правленіе Императорскаго Россійскаго Общества спасанія на водахъ. Часть третья, подъотдѣлъ Императорскаго Россійскаго Общества спасанія на водахъ, стр. 147.

Главное Управленіе дорожныхъ и водяныхъ сооруженій Финляндіи. Часть третья, отдѣлъ XVII, стр. 123, 126, 130 и 131.

Главное Управленіе Лодманскаго и Маячнаго Вѣдомства Финляндіи. Часть третья, отдѣлъ XVII, стр. 130.

Главное Управленіе Межеваго вѣдомства въ Финляндіи. Часть третья, отдѣлъ XVII, стр. 123.

Главное Управленіе Общественныхъ зданій въ Финляндіи. Часть третья, отдѣлъ XVII, стр. 120.

Главное Управленіе Россійскаго Общества Краснаго Креста. Часть третья, подъотдѣлъ Россійскаго Общества Краснаго Креста, стр. 146.

Главное Управленіе Удѣловъ. (Въ особомъ повильонѣ, по плану № 12). Часть третья, отдѣлъ I. стр. 4, 12; отдѣлъ III, стр. 24; отдѣлъ IV, стр. 28, 29; отдѣлъ V, стр. 31, 32 и 33; отдѣлъ VII, стр. 40, 43.

Главный инженеръ Бургенскаго канала во Франціи. Часть третья, отдѣлъ XVII, стр. 130.

Главный организаціонный Комитетъ по устройству XVII отдѣла Выставки. Часть третья, отдѣлъ XVII, стр. 123, 130.

Главный Штабъ. Часть третья, отдѣлъ XV, стр. 114.

Гладкова, Варвара Васильевна. Часть третья, отдѣлъ VIII, стр. 45.

Гладковъ, Григорій Егоровичъ. Часть третья, отдѣлъ IX, стр. 67.

Гладковъ и Козловъ. Часть третья, отдѣлъ X, стр. 77.

Гладышева, Я. А., наслѣдники. Часть третья, отдѣлъ IX, стр. 63.

Глазенапъ, Сергѣй Павловичъ. Часть третья, отдѣлъ III. стр. 27.

Глазъ и Крегингенъ. Часть третья, отдѣлъ IX, стр. 58.

Гленкъ. Часть третья, отдѣлъ X, стр. 79.

Глешке и Виднеръ. Часть третья, отдѣлъ IX, стр. 51, 63.

Глинка, Константинъ Дмитріевичъ, проф. Часть третья, отдѣлъ I, стр. 3.

Глинка, Н. И. Часть третья, отдѣлъ III, стр. 23.

Глинка, Оттонъ Фомичъ. Часть третья, отдѣлъ XVII, стр. 123.

Глинка-Янчевскій. Часть третья, отдѣлъ XIV, стр. 111.

Глинкинъ, Александръ Андреевичъ. Часть третья, отдѣлъ XI, стр. 89.

Глинскій, Ст. Часть третья, отдѣлъ IX, стран. 51, 56.

Глиха И. К. наслѣдники. Часть третья, отдѣлъ IX, стр. 63.

Глуховской, М. Г. Часть третья, отдѣлъ IX, стр. 68.

Глуховъ, Ст. Дм. Гор. Шацкъ, Тамбов. губ. Дѣйств. членъ Императорск. Россійск. Общ. садоводства. Садовое заведеніе. Экспонаты: плодовыя деревья. Часть третья, отдѣлъ IV, стр. 28, 29.

Глуховскаго портландъ-цемента и другихъ строительныхъ матеріаловъ С.-Петербургское Тов—во. Часть третья, отдѣлъ XVII, стр. 124.

Глушкова, А. И. Часть третья, отдѣлъ IX, стр. 54.

Глушкова, Екатерина. Часть третья, отдѣлъ XI, стр. 92.

Глыбинъ, Иванъ Глѣбовичъ. Часть третья, отдѣлъ III, стр. 25, 26.

Глѣбовскихъ металлургическихъ заводовъ Акціонерное Общество. Часть третья, отдѣлъ VII, стр. 39, 41.

Глѣбовъ, Н. и К°. Часть третья, отдѣлъ XII, стр. 103, 104, 105; часть II—Г—стр. 26.

Глѣбовы, С. Н. и В. П. Часть третья, отдѣлъ III, стр. 20.

Гмины всѣхъ десяти Привислянскихъ губерній. Часть третья, отдѣлъ I, стр. 13.

Гноевой, Сидоръ Евсѣевичъ. Часть третья, отдѣлъ V, стр. 32.

Говардъ, В. и К°. Часть третья, отдѣлъ IX, стр. 55.

Гоберштетель, В. Ф. Часть третья, отд. XVIII, стр. 134.

Годзіевъ, Л. Часть третья, отдѣлъ IX, стр. 61; часть II—Ж—стр. 5.

Годыцкій-Цирко, Ф. и К°, фабрика охотничьихъ ружьевъ и пистолетныхъ патроновъ „Унионъ". Часть третья, отдѣлъ V, стр. 33.

Годзіевъ, Ф. И. Часть третья, отдѣлъ XII, стр. 98.

Голдыревъ, Прокопій Осиповичъ. Часть третья, отдѣлъ VIII, стр. 49.

Голиковъ, Михаилъ Степановичъ. Часть третья, отдѣлъ X, стр. 76.

Голицинскій, А. П. Часть третья, отдѣлъ IX, стр. 54.

Голицына, княгиня Марія Александровна. Часть третья, отдѣлъ XI, стр. 93.

Голицынъ, князь Александръ Борисовичъ. Часть третья, отдѣлъ III, стр. 20; отдѣлъ I, стр. 5.

Голицынъ, князь Л. С. Часть третья, отдѣлъ IX, стр. 61.

Голландское Общество для разработки каменной соли въ Россіи. Часть третья, отдѣлъ VII, стр. 41, 42.

Головинъ, Ипполитъ Алексѣевичъ. Часть третья, отдѣлъ I, стр. 9.

Головковъ, Алекс. Иван. Часть третья, отдѣлъ I, стр. 6.

Головнинъ, Иванъ Александровичъ. Гор. Торжокъ. Кожевенный заводъ. Сущ. болѣе 100 лѣтъ. Экспонаты: кожа.

Голубевъ, Левъ Викторовичъ. Коммисаръ. Родился въ 1876 г. Кончилъ Императорскій Александровскій Лицей въ 1896 г. по первому разряду; до 15 лѣтъ воспитывался за границей и въ продолженіе пяти лѣтъ находился въ гимназіи въ Гейдельбергѣ.

Голубковъ, Иванъ Васильевичъ. Симбирскъ. Казанская ул., соб. домъ. Устраиваетъ нефтяныя топки. Сущ. съ 1866 г. Годовой оборотъ 71.000 руб. Экспонаты: аппаратъ вертикально-тарелочной системы для топки печей нефтяными остатками съ принадлежностями къ нему и др. Часть третья, отдѣлъ XVII, стр. 121.

Голубовское Берестово - Богодуховское Товарищество. Часть третья, отдѣлъ VII, стр. 42, 43.

Голынскій, В. А. Часть третья, отдѣлъ XVIII, стр. 133.

Гольдаммеръ, Отто. Часть третья, отдѣлъ XII, стр. 98, 100.

Гольдбергъ, Гершенъ Мовшевъ. Часть третья, отдѣлъ X, стр. 77.

Гольдбергъ, К. и Камбергъ, Д. С. Часть третья, отдѣлъ IX, стр. 50.

Гольдбергъ, Э. В. Часть третья, отдѣлъ XVII, стр. 119, 120.

Гольдблатъ, Я. С. Часть третья, отдѣлъ XVIII, стр. 133, 134.

Гольдманъ, И. Б. Часть третья, отдѣлъ XVIII, стр. 133.

Гольдобинъ, Н. И. Часть третья, отдѣлъ XIII, стр. 109.

Гольмъ и К°. Часть третья, отдѣлъ VIII, стр. 48.

Гольской, Н. А., земскій начальникъ. Часть третья, отдѣлъ III, стр. 26.

Гольстъ, Фердинандъ Адольфовичъ. Часть третья, отдѣлъ XVII, стр. 129.

Гольтяковъ, Николай Ивановичъ, съ сыновьями. Часть третья, отдѣлъ IX, стр. 69.

Голышевъ, Иванъ Александровичъ. Часть третья, отдѣлъ X, стр. 80.

Голышевъ, Иванъ Васильевичъ. Часть третья, отдѣлъ XI, стр. 95.

Голѣевскій, Константинъ Константиновичъ, военный инженеръ, Представитель Главнаго Инженернаго Управленія въ коммиссіи по устройству XV отдѣла и завѣдующій группою экспонатовъ Главнаго Инженернаго Управленія. Съ 1894 г. состоитъ при Главномъ Инженерномъ Управленіи. Г. Голѣевскій неоднократно устраивалъ въ г. Вильнѣ сельскохозяйственныя и кустарнаго промысла для Сѣверо-Западнаго края выставки.

Голяшкинъ, Петръ Ѳедоровичъ. Часть третья, отдѣлъ III, стр. 21.

Гончарова, Елизавета Александровна. Часть третья, отдѣлъ XI, стр. 91, 92.

Гончаровъ, В. Часть третья, отдѣлъ XVII, стр. 125.

Гончарная мастерская Вятскаго Губернскаго Земства. Часть третья, отдѣлъ XI, стр. 82.

Гончарно-изразцовый заводъ Финляндскаго общества „Або“. Часть третья, отдѣлъ X, стр. 74.

Гончаровъ, Д. Д. Часть третья, отдѣлъ IX, стр. 55.

Гоппе, Германъ и Эдуардъ Дмитріевичи. Часть третья, отдѣлъ X, стр. 80.

Гопперъ, В. Я. и К°. Часть третья, отдѣлъ XII, стр. 98. Часть II—Г—стр. 28.

Горавскій, А. Г. Часть третья, отдѣлъ XVIII, стр. 133.

Горбатовъ, Петръ. Часть третья, отдѣлъ XIII, стр. 108.

Горбуновъ, Ѳедоръ Ивановичъ. Часть третья, отдѣлъ XI, стр. 83, 86.

Горбушинъ, Павелъ Никитичъ. Часть третья, отдѣлъ XI, стр. 91.

Гординскій, Александръ Михайловичъ. Часть третья, отдѣлъ III, стр. 20, 23.

Гордличка, Игнатій. Часть третья, отдѣлъ IX, тр. 55.

Гордовъ, Алексѣй Михайловичъ. Часть третья, отдѣлъ XI, стр. 83.

Гордѣевъ, Г. Ф. Часть третья, отдѣлъ IX, стр. 54.

Гордѣенко, Яковъ Николаевичъ. Часть третья, отдѣлъ XVII, стр. 125, 127.

Горевъ, Михаилъ Ефремовичъ. Часть третья, отдѣлъ XI, стр. 96.

Горемыкина, Вѣра Николаевна. Часть третья, отдѣлъ X, стр. 78.

Горенко, Андрей Антоновичъ, надворный совѣтникъ, Помощникъ Генералъ-Контролера Д-та Гражданской отчетности; членъ отъ Государственнаго Контроля Высочайше учрежденной, подъ предсѣдательствомъ Господина Министра Финансовъ, Комиссіи по завѣдыванію устройствомъ Всероссійской Выставки 1896 г. въ Нижнемъ-Новгородѣ; членъ технической подкомиссіи, образованной подъ предсѣдательствомъ Директора Д-та Торговли и Мануфактуръ д. ст. сов. Ковалевскаго, для ближайшихъ распоряженій по завѣдыванію устройствомъ Выставки. Происходитъ изъ дворянъ Таврической губ. Родился въ Севастополѣ въ 1848 г., началъ службу въ 1864 г. юнкеромъ строеваго состава флота; съ 1875 г. по 1882 г. состоялъ штатнымъ преподавателемъ Морскаго Училища по теоретической и пароходной механикѣ; съ 1882 г. по 1886 г. былъ старшимъ помощникомъ Управляющаго Балтійскимъ желѣзосудостроительнымъ и механическимъ заводомъ, а съ 1889 г. состоитъ на службѣ въ Государственномъ Контролѣ.

Горецкія учебныя заведенія съ фермою. Часть третья, отдѣлъ I, стр. 14.

Горзинъ, М. И. Часть третья, отдѣлъ IX, стр. 62, 63.

Гориневская. Часть третья, подъотд. санит.-гигіенич., стр. 141, 142.

Горинова, Е. Д. Часть третья, отдѣлъ IX, стр. 62. Часть II—Д—стр. 16.

Гориновъ, Е. Д. Часть третья, отдѣлъ IX, стр. 62.

Гориновъ, Е. Е. Часть третья, отдѣлъ I, стр. 8.

Горнинъ, Кондратій Дмитріевичъ. Часть третья, отдѣлъ XI, стр. 84.

Горный Департаментъ. Часть третья, отдѣлъ VII, стр. 44.

Горный Институтъ. Часть третья, отдѣлъ VII, стр. 44; отдѣлъ XIX, стр. 137.

Горный исправникъ Сѣверно-Енисейскаго Округа. Часть третья, отдѣлъ XIII, стр. 108.

Гороблагодатскіе казенные горные заводы. Часть третья, отдѣлъ VII, стр. 39, 40.

Горожанкина, Марья Никитична, Высочайше утвержденное Товарищество. Часть третья, отдѣлъ IX, стр. 66.

Городецкая, Александра Петровна. Часть третья, отдѣлъ X, стр. 78.

Городецкій, Л. Часть третья, отдѣлъ XVII, стр. 120.

Городовъ, Яковъ Васильевичъ. Часть третья, отдѣлъ VIII, стр. 49.

Городскія и уѣздныя училища Министерства Народнаго Просвѣщенія. Часть третья, отдѣлъ XIX, стр. 135.

Гороховъ, П. Л. Часть третья, отдѣлъ XVIII, стр. 133.

Гороховскій, Николай Владиміровичъ. Часть третья, отдѣлъ III, стр. 21.

Горошко, В. К. Часть третья, отдѣлъ I, стр. 8.

Горрисъ. Часть третья, отдѣлъ XVII, стр. 120.

Горсткина, О. А. Часть третья, отдѣлъ I, стр. 7.

Горшовъ. Часть третья, отдѣлъ XIX, стр. 136.

Горчаковыхъ, свѣтлѣйшихъ князей, Броиловское имѣніе. Часть третья, отдѣлъ XVII, стр. 124.

Горшковъ, Г. Почт. Ст. Горловка, Екатериносл. губ., Бахмутскаго уѣзда. Смотритель и Механикъ Ртутнаго Завода Товарищества А. Ауэрбахъ и К°, отъ котораго состоитъ представителемъ на Выставкѣ.

Горшуковъ, Александръ Сергѣевичъ. Часть третья, отдѣлъ IX, стр. 66.

Горячихъ, Степанъ Максимовичъ. Часть третья, отдѣлъ XI, стр. 96.

Готлибъ, X. А. Часть третья, отдѣлъ IX, стр. 51.

Готовицкій, М. Викт. Часть третья, отдѣлъ I, стр. 5.

Готтъ, Василій Васильевичъ. Часть третья, отдѣлъ VIII, стр. 49, часть II—Г—стр. 45.

Гофманъ, Л. I. и Деуэль. Часть третья, отдѣлъ IX, стр. 56.

Гофманъ, Ф. Ф. Часть третья, отдѣлъ III, стр. 21.

Гофманъ, Ч. Часть третья, отдѣлъ IX, стр. 65.

Гофмаркъ, Бруно. Часть третья, отдѣлъ XII, стр. 99.

Гофманъ, Юлій. Часть третья, отдѣлъ XII, стр. 100.

Гошваньскія ломки гранита, наслѣдн. Ярошинскаго. Часть третья, отдѣлъ XVII, стр. 122.

Гошкевичъ, М. И. Часть третья, подъотд. санит.-гигіенич., стр. 142.

Грабовскій, Николай Францовичъ. Часть третья, отдѣлъ IV, стр. 29.

Граве, О. Часть третья, отдѣлъ IX, стр. 50.

Градовская, Анна Михайловна. Часть третья, отдѣлъ X, стр. 78.

Градусъ-Градю, М. И. Часть третья, подъотд. санит.-гигіенич., стр. 141.

Гражданскихъ инженеровъ Институтъ Императора Николая I. Часть третья, отдѣлъ XIX, стр. 137.

Гранатъ, Александръ Наумовичъ. Часть третья, отдѣлъ VIII, стр. 45.

„Гранитъ“ Общество. Часть третья, отдѣлъ X, стр. 75.

Гранковскій, Н. К. Часть третья, отдѣлъ XVIII, стр. 133.

Гранцовъ, К. Ф. Часть третья, отдѣлъ XVII, стр. 121, 124.

Графовъ, А. П. Часть третья, отдѣлъ XII, стр. 100.

Грачева, В. Е. Часть третья, отдѣлъ I , стр. 30.

Грачевъ, А. П. Часть третья, отдѣлъ IX, стр. 62.

Грачевъ, Викторъ Ивановичъ, купецъ г. Вологды. Бакалейно-мучная торговля, сущ. 20 лѣтъ, и производство сливочнаго масла съ 1892 г. въ компаніи съ купцомъ А. Е. Сысоевымъ.

Грачевъ, В. и К°. Часть третья, отдѣлъ XII, стр. 98, 100.

Грачевъ, Никита Ивановичъ. Часть третья, отдѣлъ XI, стр. 85.

Грачевъ, Ник. С. Часть третья, отдѣлъ III, стр. 21.

Грачевъ, Ульянъ Ивановичъ. Часть третья, отдѣлъ XI, стр. 85.

Грачевы, братья. Часть третья, отдѣлъ X, стр. 77.

Графтій, Вильгельмъ Ивановичъ. Часть третья, отдѣлъ XVII, стр. 127.

Гребнева, Дарья Даниловна. Часть третья, отдѣлъ XI, стр. 91.

Гребнеръ. Часть третья, отдѣлъ XVI, стр. 111.

Гребнеръ, Максъ. Часть третья, отдѣлъ VIII, стр. 49; отдѣлъ IX, стр. 67.

Гребницкій, А. С. Часть третья, отдѣлъ IV, стр. 30.

Грессаръ, Ю. В. и К°, Торговый Домъ. Часть третья, отдѣлъ VIII, стр. 46.

Гретеръ, Криванекъ и К°. Часть третья, отдѣлъ XII, стр. 97, 98, 99, 100 и 101.

Гречихины, братья. Часть третья, отдѣлъ IX, стр. 62.

Греймъ, Александръ Георгіевичъ. Городъ Ревель, Глинская ул., д. № 411. Заведеніе ламповыхъ дѣлъ. Сущ. съ 1866 г. Экспонаты: патентованныя лампы.

Греймъ, Александръ Федоровичъ. Часть третья, отдѣлъ IX, стр. 69.

Грибанова Якова сыновей наслѣдниковъ Товарищество льнопрядильной и полотняной фабрики. Часть третья, отдѣлъ VIII, стр. 49.

Грибенко, Анна Никаноровна. Часть третья, отдѣлъ X, стр. 78.

Григоровичъ, Дмитрій Васильевичъ, дѣйствительный стат. совѣтн., Завѣдывающій X Художественно-Промышленнымъ Отдѣломъ.

Григорьева, Елизавета Александровна. Н.-Новгородъ, Уголъ Студеной и Звѣздинской ул., д. Обожанова. Экспонаты: ковры и подушки, вышитые шелкомъ и шерстями. Часть третья, отдѣлъ X, стр. 78.

Григорьевъ. Часть третья, отдѣлъ XII, стр. 99.

Григорьевъ, Василій Григорьевичъ. Часть третья, отдѣлъ IX, стр. 69.

Григорьевъ, В. М., Товарищество. Часть третья, отдѣлъ I, стр. 9.

Григорьевъ, Михаилъ Калинеевичъ. Серповое кустарное производство. Дер. Пшеницина, Судогодск. уѣз. Владим. губ. Желѣзная лавка въ гор. Владимірѣ. Годовое произв. до 15.000 шт. Часть третья, отдѣлъ XI, стр. 85.

Григорьевъ, Ревокатъ Григорьевичъ. Часть третья, отдѣлъ XI, стр. 84.

Гриммъ, Оскаръ Андреевичъ, дѣйств. стат. сов., докторъ; Инспекторъ рыболовства и Членъ Ученаго Комитета Министерства Земледѣлія и Госуд. Имущ., Завѣдывающій V Отдѣломъ Всероссійской Выставки. Родился въ Н.-Новгородѣ 29 декабря 1845 г. Изъ Нижегородскаго Александровскаго Института перешелъ въ С.-Петербургскій Университетъ на физико-матем. факультетъ и, по выдержаніи экзамена и защитѣ диссертаціи, удостоенъ въ томъ же Университетѣ степени магистра зоологіи и сравнительной анатоміи въ 1873 г. и доктора 1878 г. Службу началъ въ 1870 г. консерваторомъ зоологическаго музея С.-Петербургскаго Университета; съ 1873 г. по 1878 г. состоялъ приватъ-доцентомъ того же Университета. Въ 1878 г. занялъ каѳедру зоологіи въ С.-Петербургскомъ Лѣсномъ Институтѣ. Въ настоящей должности состоитъ съ 1885 г., завѣдуетъ въ Министерствѣ Государственныхъ Имуществъ Никольскимъ рыбоводнымъ заводомъ съ 1879 г. Съ самаго начала своей ученой дѣятельности, наравнѣ съ работами эмбріологическими, анатомическими и гистологическими, О. А. напечаталъ цѣлый рядъ изслѣдованій по фаунѣ водныхъ бассейновъ Россіи. Вмѣстѣ съ тѣмъ, онъ, будучи съ дѣтства знакомъ съ рыболовствомъ Волги, распространилъ свои изслѣдованія надъ рыболовствомъ постепенно на всѣ бассейны Европейской Россіи, стремясь къ научному обоснованію рыбнаго хозяйства и введенію раціональнаго рыбоводства въ Россіи взамѣнъ все падающаго дикаго рыболовства.

Изъ его работъ, относящихся къ рыболовству, отмѣтимъ слѣдующія:

1) Объ уменьшеніи количества красной рыбы въ бассейнѣ р. Волги. 2) Переяславское озеро и его богатство. 3) Цѣль и значеніе пископкультуры. 4) Стерлядь и ея искусственное разведеніе. 5) Къ вопросу объ охраненіи и размноженіи рыбъ. 6) Рыбы Каспійскаго моря и условія ихъ жизни. 7) Кто долженъ считаться изобрѣтателемъ сухого способа оплодотворенія рыбьей икры? 8) О китоловствѣ и вліяніи его на рыболовство. 9) Изъ практики Никольскаго рыболовнаго завода. 10) Бесѣда по рыболовству. 11) Fishing and Hunting on Russion Waters. 12) Очеркъ рыболовства въ Россіи. 13) Очеркъ морского и рѣчного промысловъ звѣрей и безпозвоночныхъ животныхъ въ Россіи. 14) О китобойномъ промыслѣ на Мурманѣ. 15) Бесѣда о прудовомъ хозяйствѣ. 16) Астраханская селедка. 17) Практическое рыболовство, по Гаазу. Съ приложеніемъ статьи «о разведеніи стерляди». 18) По поводу правилъ рыболовства на водахъ Кубанскаго войска. 19) О гибельномъ вліяніи нефти на рыбъ и о мѣрахъ противодѣйствія этому. 20) О причинѣ происхожденія тупо- и остроротыхъ разновидностей стерляди. 21) Производительность Новгородскихъ озеръ. 22) Къ ихтіофаунѣ Петербургской губерніи. 23) Взглядъ на годовые и мѣсячные уловы красной рыбы. 24) Рыболовство въ Вислѣ. 25) Къ вопросу о комплектахъ рабочихъ при тягѣ неводовъ. 26) Къ вопросу объ упадкѣ астраханскаго рыболовства. 27) Къ исторіи количественнаго развитія астраханскихъ рыболовныхъ промысловъ. 28) Къ вопросу о ввозѣ сельди и сельдяномъ промыслѣ. 29) Рыболовство въ Килійскомъ дельтѣ Дуная. 30) Случай трибной эпидеміи на рыбахъ. 31) Каспійско-Волжское рыболовство.

Съ 1886 г. О. А. редактируетъ «Вѣстникъ Рыбопромышленности».

Гринбергъ, Карлъ Михайловичъ. Часть третья, отдѣлъ X, стр. 75.

Гриневальдъ, Э. М. Часть третья, отдѣлъ IX, стр. 66.

Гриневальдъ, Э. М., Торговый домъ. Часть третья, отдѣлъ V, стр. 33.

Гриневицкій, Иванъ Акимовичъ. Часть третья, отдѣлъ XI, стр. 93.

Гриневичъ, Е. С. Часть третья, отдѣлъ IX, стр. 61.

Гриневъ, Николай Павловичъ. Часть третья, отдѣлъ I, стр. 13.

Гринко, Рейнгольдъ. Часть третья, отдѣлъ IX, стр. 67.

Гриноуцкая сельскохозяйственная школа. Часть третья, отдѣлъ I, стр. 14.

Гриценко, Н. Н. Часть третья, отдѣлъ XVIII, стр. 133.

Грівсъ, Джонъ и К°, Товарищество. Часть третья, отдѣлъ I, стр. 9, 10, 11.

Гродзецъ, Часть третья, отдѣлъ XVII, стр. 124.

Громцевъ, А. Часть третья, отдѣлъ III, стр. 26.

Громцевъ, о. В., священникъ. Часть третья, отдѣлъ III, стр. 26.

Громова, Анна Ивановна. Часть третья, отдѣлъ XIII, стр. 108.

Гросманъ, Владиміръ Игнатьевичъ. Часть третья, отдѣлъ XVII, стр. 128.

Гросманъ, Ф. Г., вдова. Часть третья, отдѣлъ VIII, стр. 47.

Гросманъ, Эмиль Густавовичъ. Часть третья, отдѣлъ VIII, стр. 46.

Гроссенъ, И. Г. Часть третья, отдѣлъ IV, стр. 28, 29.

Гроссманъ, Я. А. Часть третья, отдѣлъ IX, стр. 52.

Грофтій, Вильгельмъ Ивановичъ. Часть третья, отдѣлъ XVIII, стр. 125, 127.

Грошковъ, Владиміръ Петровичъ. Часть третья, отдѣлъ XI, стр. 83.

Грубй, А. О. Часть третья, отдѣлъ I, стр. 6, 8; отдѣлъ IX, стр. 62.

Грубй, Антонъ Осиповичъ. Г. Ставрополь-Кавказскій, Варваринская ул. № 20. Винокуренный заводъ. Основ. въ 1888 г. Производствомъ руководитъ владѣлецъ, изучавшій на разныхъ заводахъ винокуренное дѣло съ съ 1872 года. Экспонаты: вино, медъ, искусствен. минерал. и фрукт. воды.

Грузденъ, Алексѣй Павловичъ. Часть третья, отдѣлъ IX, стр. 73.

Грундманъ, Хр. Часть третья, отдѣлъ I, стр. 9.

Грунертъ, Э. К., Юшинская экономія графини Шюклеръ. Часть третья, отдѣлъ I, стр. 10.

Грухинъ, Андрей Максимовичъ. Часть третья, отдѣлъ XI, стр. 88.

Грухинъ, Адріанъ Яковлевичъ. Часть третья, Отдѣлъ XI, стр. 96.

Грухинъ, Александръ Ивановичъ. Часть третья, отдѣлъ XI, стр. 88.

Грухинъ, Николай Тимофеевичъ. Часть третья, отдѣлъ XI, стр. 89.

Грухинъ, Фролъ Софроновичъ. Часть третья, отдѣлъ XI, стр. 89.

Грѣховъ, Аѳанасій Титовичъ. Часть третья, отдѣлъ XI, стр. 91.

Грѣховъ, Александръ Ефимовичъ. Часть третья, отдѣлъ XI, стр. 94.

Грюбнеръ, Т. Д. Часть третья, отдѣлъ III, стр. 24.

Грюнбергъ, Елена Васильевна. Часть вторая, подъ отдѣлъ санит.-гигіенич., стр. 142; отдѣлъ IX, стр. 68.

Грюнвальдъ, Ф. В. Часть третья, отдѣлъ IX, стр. 57.

Грязновъ, Д. И. Часть третья, отдѣлъ IX, стр. 50.

Грязновы, Константинъ и Александръ Сергѣевичи. Часть третья, отдѣлъ IX, стр. 66.

Губнера, Альберта, Товарищество ситцевой мануфактуры. Часть третья, отдѣлъ VIII, стр. 43.

Губонинъ, П. И. Часть третья, отдѣлъ IX, стр. 61.

Губченко. Часть третья, отдѣлъ III, стр. 24.

Губченко, Алексѣй Андреевичъ. Тверь, Тверской чугунно-литейно-литейный заводъ. Экспонаты: усовершенствованный насосъ и пожарныя трубы, земледѣльческія орудія, мѣдный сельскохозяйственный водочной аппаратъ для добыванія спирта изъ ягодъ и виноградныхъ выжимокъ и др. Часть третья, отдѣлъ I, стр. 9, 10.

Гудковъ, Павелъ Кузьмичъ. Часть третья, отдѣлъ VII, стр. 39; отдѣлъ XIII, стр. 108. Часть II—II—стр. 1.

Гужавинъ, Ѳедоръ. Часть третья, отдѣлъ XI, стр. 86.

Гузуновы, братья. Часть третья, отдѣлъ X, стр. 77.

Гукасовъ, Карапетъ Аркадьевичъ. Часть третья, отдѣлъ IX, стр. 68.

Гулинъ, Иванъ Матвѣевичъ. Часть третья, отдѣлъ XI, стр. 96.

Гульдшинскій, О. съ сыновьями. Часть третья, отдѣлъ IX, стр. 71.

Гумалико, Н. И. Часть третья, отдѣлъ XVIII, стр. 133.

Гумалъ, В. Ф. Часть третья, отдѣлъ IX, стр. 69.

Гунали, Владиміръ Константиновичъ. Часть третья, отдѣлъ IV, стр. 28, 29.

Гуненковъ, Яковъ Игнатьевичъ. Часть третья, отдѣлъ IV, стр. 29, 30.

Гунибскаго Округа Управленіе. Часть третья, отдѣлъ XI, стр. 85, 94.

Гунотъ, Анатолій Оттовичъ. Москва, Правитель. дѣлъ Общества Поощренія трудо любія.

Гуричевъ, К. Часть третья, отдѣлъ III, стр. 26.

Гурскій и Муравей. Часть третья, отдѣлъ IX, стр. 59.

Гурьяновъ, Иванъ Алексѣевичъ. Г. Ярославль, Рождественская ул., соб. домъ. Печное производство. Экспонаты: кирпичная и водо-паро-воздушная алебонскарная печь. Часть третья, отдѣлъ XVII, стр. 121.

Гурьяновъ, Трофимъ Гурьяновичъ. Часть третья, отдѣлъ XI, стр. 88.

Гусева, Маріи Александровна. Часть третья, отдѣлъ XIII. стр. 108.

Гусевъ, Александръ Александровичъ, Часть третья, отдѣлъ I, стр. 10.

Гусевъ, И. В. Часть третья, отдѣлъ IX, стр: 58.

Гусевъ, Иванъ Ѳедоровичъ. Часть третья, отдѣлъ XI, стр. 82.

Гусевъ, М. Часть третья, отдѣлъ III, стр. 26.

Гусевъ, Павелъ Александровичъ. Часть третья, отдѣлъ I, стр. 10.

Густавъ Листь. Часть третья, отдѣлъ XVII, стр. 126.

«Густавъ Поств», фирма. Г. Юрьевъ, Лифляндской губ. Удобрительныя вещества. Экспонаты: кудретъ. Часть третья, отдѣлъ I, стр. 11.

Густовы, братья. Часть третья, отдѣлъ IX, стр. 69.

Гута-Банкова, горный заводъ. Часть третья, отдѣлъ VII, стр. 40.

Гутманъ и Рейнуэ. Часть третья, отдѣлъ X, стр. 75.

Гутманъ, Т-во. Часть третья, отдѣлъ IX, стр. 71.

Гутовскій, Владиміръ Николаевичъ. Часть третья, отдѣлъ XVII, стр. 122.

Гущинъ, Григорій Дмитріевичъ, съ сыновьями, Торговый домъ. Часть третья, отдѣлъ VIII, стр. 46.

Гюббенетъ-фонъ, Николай Константиновичъ. Часть третья, отдѣлъ I, стр. 11.

Гюбертъ, И. Часть третья, отдѣлъ IX, стр. 61.

Гюбнеръ-Симанисъ, Э. В. Часть третья, отдѣлъ XVIII, стр. 133.

Гюбнеръ, Т. Д. Часть третья, отдѣлъ III, стр. 24.

Гюннеръ и Дубицкій. Часть третья, отдѣлъ X, стр. 75.

Гюффферъ, Августъ. Часть третья, отдѣлъ XII, стр. 103. Часть II—Ж—стр. 1.

Д.

Давыдова, Варвара Елисеевна. Часть третья, отдѣлъ XI, стр. 91.

Давыдова, Василиса Васильевна. Часть третья, отдѣлъ XI, стр. 91.

Давыдова, Софія Александровна. Часть третья, отдѣлъ XIX, стр. 137.

Давыдовъ, Александръ Осиповичъ. Часть третья, отдѣлъ IV, стр. 28.

Давыдовъ, Василій Николаевичъ. Часть третья, отдѣлъ XI, стр. 87.

Давыдовъ, В. П. Часть третья, отдѣлъ XII, стр. 99, 100.

Давыдовъ, завѣдующій Елабужскимъ городскимъ 2-мъ земскимъ училищемъ. Часть третья, отдѣлъ XIX, стр. 135.

Давыдовъ, И. и К°. Часть третья, отдѣлъ IX, стр. 51.

Давыдовъ, П. Ф. Часть третья, отдѣлъ I, стр. 9.

Давыдовъ, Михаилъ Павловичъ. Г. Елабуга, Вятской губ. Завѣд. Елабужск. городск. 12 земскимъ училищемъ. Экспонаты: брошюры по садоводству и огородничеству. Часть третья, отдѣлъ IV, стр. 30.

Даллазъ, А. К. и **Гундобинъ, П. В.** Часть третья, отдѣлъ IV, стр. 30.

Даммъ, Е. В. Часть третья, отдѣлъ IX, стр. 57.

Дамское Московское Общество. Часть третья, отдѣлъ X, стр. 78.

Дангауэръ, А. К., и **Кайзеръ, В. В.** Часть третья, отдѣлъ XII, стр. 97, 101.

Данаурова, Екатерина Ивановна. Часть третья, отдѣлъ X, стр. 78.

Даниловъ, Василій Даниловичъ. Часть третья, отдѣлъ XI, стр. 89.

Даниловъ, Иванъ Даниловичъ. Часть третья, отдѣлъ IX, стр. 66.

Даниловъ, Михаилъ Даниловичъ, Часть третья, отдѣлъ IX, стр. 68.

Даниловъ, Н. Р. Часть третья, отдѣлъ XVII, стр. 120.

Даниловскаго Товарищества сахаро-рафинадный заводъ. Часть третья, отдѣлъ IX, стр. 59.

Даниловской Камвольной Прядильни Товарищество. Часть третья, отдѣлъ VIII, стр. 48.

Даниловской мануфактуры Товарищество. Часть третья, отдѣлъ VIII, стр. 45.

Данишевскій. Часть третья, отдѣлъ XII, стр. 99.

Данишевскій, Владиславъ Іосифовичъ. Часть третья, отдѣлъ XVII, стр. 125.

Даніельсонъ, Д. О. Часть третья, отдѣлъ V, стр. 32.

Даніельсонъ, Е. Часть третья, отдѣлъ XVIII, стр. 133.

Данцигеръ, Г. Часть третья, отдѣлъ IX, стр. 56.

Дараганъ, Александръ Михайловичъ. Часть третья, отдѣлъ XVII, стр. 127.

Дараганъ, Иннокентій Козьмичъ. Часть третья отдѣлъ II, стр. 17.

Даргинскаго Округа Управленіе. Часть третья, отдѣлъ XI, стр. 82, 85, 91, 93, 94.

Даувандоръ, Христіанъ Михайловичъ. Часть третья, отдѣлъ III, стр. 21.

Даценко. Часть третья, отдѣлъ V, стр. 32.

Девріенъ. Часть третья, отдѣлъ IX, стр. 52.

Девріенъ, Альфредъ Ѳедоровичъ. Часть третья, отдѣлъ I, стр. 13.

Девятковъ, Дмитрій Гавриловичъ. Часть третья, отдѣлъ IX, стр. 72.

Девятовъ, Ф. Ф. Часть третья, отдѣлъ III, стр. 21.

Девятовъ, Ѳедоръ Ѳедоровичъ. Часть третья, отдѣлъ XIII, стр. 108.

Дегтеревъ, Сергѣй Яковлевичъ. Часть третья, отдѣлъ XI, стр. 89.

Дегтеревское земское ремесленное пятиклассное училище. Часть третья, отд. XIX, стр. 137.

Дегтяревъ, М. А. Часть третья, отдѣлъ IX, стр. 58; часть II—Г—стр. 22.

Дегтяревъ, Платонъ Акимовичъ. Часть третья, отдѣлъ XI, стр. 90.

Дегтяриковъ, Алексѣй Семеновичъ. Часть третья, отдѣлъ XI, стр. 85.

Декоповій, А. С. Часть третья, отдѣлъ третій, стр. 20.

Декровъ, Леонъ. Часть третья, отдѣлъ X, стр. 80.

Дектовъ, Константинъ Павловичъ. Часть третья, отдѣлъ XIII, стр. 108.

Делпосъ, Александръ Ивановичъ. Часть третья, отдѣлъ X, стр. 77.

Деловинь, А. А. Часть третья, отдѣлъ X, стр. 77.

Дельвигъ, Д. Н. Баронъ Д. Н. Дельвигъ, въ качествѣ нижегородскаго городского головы, состоитъ членомъ Высочайше учрежденной комиссіи по устройству Всероссійской Выставки.

Дмитрій Николаевичъ — уроженецъ гор. Одессы—потомокъ извѣстнаго русскаго поэта Антона Антоновича Дельвига, современ-

ника и друга Пушкина. Онъ родился 15 мая 1847 года, воспитывался и кончилъ курсъ наукъ въ Императорскомъ Александровскомъ Лицеѣ въ 1868 году и въ томъ же году вступилъ на службу по министерству юстиціи. Въ первое время онъ состоялъ при сенаторѣ Шахматовѣ и былъ съ нимъ при открытіи Одесскаго судебнаго округа. До 1870 года баронъ Дельвигъ служилъ судебнымъ слѣдователемъ въ Аккерманскомъ уѣздѣ, а затѣмъ въ этомъ году былъ переведенъ въ Нижегородскую губернію на должность судебнаго слѣдователя 1 участка Балахнинскаго уѣзда, и потомъ на ту же должность въ Нижній-Новгородъ. Съ 1876 года баронъ Дельвигъ состоялъ членомъ Нижегородскаго окружнаго суда, но въ 1893 году, будучи избранъ на постъ городского головы Нижн.-Новгорода, вышелъ со службы въ судебномъ вѣдомствѣ съ чиномъ статскаго совѣтника.

Избранный нижегородской думой почти единогласно, баронъ Дмитрій Ник. Дельвигъ, не смотря на единодушіе гражданъ, выразившееся въ его избраніи и обѣщавшее ему значительное облегченіе въ исполненіи его обязанностей,—встрѣтилъ огромныя трудности на своемъ пути, заключавшіяся въ томъ, что онъ принялъ хозяйство разстроенное. Одряхлѣвшій корабль, обезсиленный постоянными бурями и внутреннимъ разладомъ между пловцами,—такой именно корабль представляло собою городское хозяйство. Барону Дм. Ник. Дельвигу выпало на долю явиться управлять этимъ кораблемъ. И онъ началъ съ того, что постепенно, шагъ за шагомъ, началъ исправлять старыя ошибки, обновляя и улучшая общественный корабль. Переживаемое время — есть время начала новой жизни городского хозяйства, и судить о немъ пока преждевременно; можно только радоваться тѣмъ успѣхамъ, которые уже достигнуты.

Демби, Г. Часть третья, отдѣлъ XIII, стр. 109.
Дементъ и сынъ, Торговый домъ. Часть третья, отдѣлъ IX, стр. 73.
Демидовъ. Часть третья, отдѣлъ XIII, стр. 110.
Демидовъ, А. Часть третья, отдѣлъ III, стр. 26.
Демидовъ, Алексѣй Викторовичъ. Часть третья, пожарный подъотдѣлъ, стр. 106.
Демина Анна Васильевна. Часть третья, отдѣлъ XI, стр. 91.
Демина, Ивана Товарищество Садковской мануфактуры. Часть третья, отдѣлъ VIII, стр. 46.
Демчинскій, Николай Александровичъ. Часть третья, отдѣлъ X, стр. 79.
Денисовъ, А. К. Часть третья, отдѣлъ XVIII, стр. 133.
Денисовъ, Викторъ Алексѣевичъ. Часть третья, отдѣлъ XI, стр. 83.
Денисовъ Иванъ Арсеньевичъ. Часть третья, отдѣлъ X, стр. 79.
Денисовъ, Николай Ивановичъ. Часть третья, отдѣлъ XI, стр. 83.
Денищукъ, Владиславъ. Часть третья, отдѣлъ IX, стр. 69.
Деньгинъ, Дмитрій Никифоровичъ, Часть третья, отдѣлъ XI, стр. 84.
Департаментъ земледѣлія. Часть третья, отдѣлъ VI, стр. 38.
Департаментъ народнаго просвѣщенія. Часть третья, отдѣлъ XIX, стр. 136, 137.
Департаментъ таможенныхъ сборовъ. Часть третья, отдѣлъ XIX, стр. 138.
Департаментъ Торговли и Мануфактуръ. Часть третья, отдѣлъ XIX, стр. 138.
Департаментъ шоссейныхъ и водяныхъ сообщеній Министерства Путей Сообщенія. Часть третья, отдѣлъ XVII, стр. 130, 131.
Депрерадовичъ, Дмитрій Родіоновичъ, губ. секр., дѣлопроизводитель Управленія Генеральнаго Коммисара Выставки.
Дербенева Никачора сыновья, Товарищество мануфактуръ. Часть третья, отдѣлъ VIII, стр. 45.
Дербеневъ, Петръ Тимоѳеевичъ. Часть третья, отдѣлъ VIII, 45.
„Дерби“. Часть третья, отдѣлъ IV, стр. 30.
Дервизъ-фонъ, П. П. Часть третья, отдѣлъ I, стр. 5, 7; отдѣлъ II, стр. 16, 18; отдѣлъ III, стр. 19, 20, 21; отдѣлъ IV, стр. 30; отдѣлъ VI, стр. 36; отдѣлъ IX, стр. 71, 60; отдѣлъ XIX, стр. 137. Часть II—В—стр. 17, 18.
Дервизъ-фонъ, Сергѣй Павловичъ. Часть третья, отдѣлъ VI, стр. 35, 36, 37.
Дергачевская школа садоводства, плодоводства и хмѣлеводства. Часть третья, отдѣлъ I, стр. 14.
Дерканосовъ, Митрофанъ Павловичъ. Слобода Новая Сотня, Харьковская ул., соб. д. Г. Острогожскъ, Воронежской губ. Выдѣлываетъ кожи. Сбытъ мѣстный. Основ. 1881 г. Экспонаты: выдѣланныя черныя бычьи кожи. Часть третья, отдѣлъ IX, стр. 57.
Деркульскій Государственный конскій заводъ. Часть третья, отдѣлъ II, стр. 16.
Деровъ. Часть третья, отдѣлъ XIII, стр. 110.
Дерюгинъ, Михаилъ Ильичъ. Часть третья, отдѣлъ XI, стр. 94.
Дерягинъ, Борисъ Николаевичъ. Часть третья, отдѣлъ V, стр. 33.
Де-Шагренъ, Касьянъ Дмитріевичъ. Часть третья, отдѣлъ XIX, стр. 136.
Десюрмонтъ, Павелъ. Часть третья, отдѣлъ VIII, стр. 48; часть II—З—стр. 2.
Дешкинъ, Иванъ Ѳедоровичъ. Часть третья, отдѣлъ I, стр. 10.
Дешкинъ, Герасимъ Ѳедоровичъ. Часть третья, отдѣлъ I, стр. 10.
Дейхсель, Адольфъ Адольфовичъ. Часть третья, отдѣлъ IX, стр. 71.
Дейчъ. Часть третья, отдѣлъ XIV, стр. 111.
Джановъ, Юсупжанъ Ибрагимъ. Часть третья, отдѣлъ XIV, стр. 111.
Джанполадовъ, Захарій Минаевичъ. М. Кагызманъ, Карской обл. Купецъ. Арендаторъ Кульпинскаго, Кагызманскаго и Ольтинскаго соляныхъ промысловъ. Экспонаты: образцы разныхъ сортовъ соли, добытыхъ изъ арендуемыхъ промысловъ.
Джанполатовъ, Исай Бабаевичъ. Нахичевань. Эрив. купецъ. Арендаторъ Нахичев. казен. и Сустинскаго части. соляныхъ промысловъ. Предпріятіе сущ. съ 1868 г. Экспонаты: планы промысловъ.
Джентемеровъ-Черкесовъ, Ованесъ. Часть третья, отдѣлъ IX, стр. 67.
Джигитъ, И. и Д. братья, Торговый домъ. Часть третья, отдѣлъ IX, стр. 63.
Дзіульскій, Павелъ Петровичъ. Ялта. Конецъ Пушкинск. бульв., соб. домъ. Экипажная фабрика. Основ. 1880 г. Производство подъ личнымъ наблюденіемъ владѣльца, изучавшаго дѣло съ 1865 г. Экспонаты: пятимѣстный экипажъ (корзинка) и 3-хъ мѣстный, запряжка въ дышло и проч. Часть третья, отдѣлъ IX, стр. 72.
Дзымпаева, Александра. Часть третья, отдѣлъ X, стр. 78.
Дзюбинъ, Митрофанъ Аѳанасьевичъ. Часть третья, отдѣлъ IV, стр. 29, 30.
Дидерихсъ, братья Р. и А. Часть третья, отдѣлъ X, стр. 80; часть II—Г—стр. 57.
Дикаревъ, Дмитрій Васильевичъ. Часть третья, отдѣлъ XI, стр. 85.
Дикаревъ, Михаилъ Ивановичъ. Часть третья, отдѣлъ X, стр. 76.
Дилль, Карлъ. Часть третья, отдѣлъ XII, стр. 97.
Дилонъ, М. Л. Часть третья, отдѣлъ XVIII, стр. 134.
Димонтъ. Часть третья, подъотдѣлъ санит.-гигіенич., стр. 141.
Динце, Фридрихъ Ивановичъ и Либиптъ, Леопольдъ Христіановичъ. Часть третья, отдѣлъ IX, стр. 71.
Дирекція Балтійскихъ маяковъ. Часть третья, отдѣлъ XV, стр. 116, 117.
Дирекція маяковъ Чернаго моря. Часть третья, отдѣлъ XVI, стр. 117.
Дирекція народныхъ училищъ Вятской губ. Часть третья, отдѣлъ XIX, стр. 135.
Дитель, Гейнрихъ. Часть третья, отдѣлъ VIII, стр. 48.
Дитмаръ, Р. Часть третья, отдѣлъ IX, стр. 69.
Дитрихъ. Часть третья, отдѣлъ IV, стр. 30.
Дитятковское Товарищество писчебумажныхъ фабрикъ. Часть третья, отдѣлъ IX, стр. 55, 56.
Дицковъ, Иванъ Егоровичъ. Часть третья, отдѣлъ XI, стр. 89.
Діановъ, Андрей Григорьевичъ. Часть третья, отдѣлъ XI, стр. 82.
Діановъ, Иванъ Андреевичъ. Часть третья, отдѣлъ XI, стр. 93.
Длубакъ, Андрей Васильевичъ. Дер. Гославице, чрезъ Новорадомскъ, Петроковской губ. Пчеловодство. Часть третья, отдѣлъ III, стр. 25.
Дмитревскій, Александръ Алексѣевичъ. Часть третья, отдѣлъ XIX, стр. 138.
Дмитріева, Е. Г. Часть третья, отдѣлъ IX, стр. 57.
Дмитріева Ефрема Егоровича и Магницкой, Екатерины Михайловны Т-во, подъ фирмою „Сапожно-башмачная мастерская“ А. Е. Егоровой. Часть третья, отдѣлъ IX, стр. 67.
Дмитріева, Е. наслѣдники. Часть третья, пожарный подъотдѣлъ, стр. 106.
Дмитріевъ, Алексѣй Алексѣевичъ. Часть третья, отдѣлъ V, стр. 31; отдѣлъ IX, стр. 70.
Дмитріевъ, Алексѣй Дмитріевичъ. Часть третья, отдѣлъ IX, стр. 70.
Дмитріевъ, Александръ Владиміровичъ. Часть третья, отдѣлъ III, стр. 20.
Дмитріевъ, Владиміръ Николаевичъ. Часть третья, отдѣлъ I, стр. 3, 4.
Дмитріевъ Г. Часть третья, отдѣлъ X, стр. 77.
Дмитріевъ, Константинъ Дмитріевичъ. Часть третья, отдѣлъ IX, стр. 69.
Дмитріевъ, Максимъ Петровичъ. Часть третья, отдѣлъ X, стр. 79. Часть II—Г—стр. 41.
Дмитріевъ-Мамоновъ, А. И. Часть третья, отдѣлъ XIII, стр. 110.
Дмитріевъ, Н. Часть третья, отдѣлъ IV, стр. 30.
Дмитріевъ-Оренбургскій, Н. Д. Часть третья, отдѣлъ XVIII, стр. 133.
Дмитріевъ, Павелъ Алексѣевичъ. Часть третья отдѣлъ IX, стр. 70.
Дмитріевъ, С. Я. Часть третья, отдѣлъ XIII, стр. 108.
Дмитріевъ, Филиппъ. Часть третья, отдѣлъ XIII, стр. 108.
Добровольскій, В. А. Часть третья, отдѣлъ IX, стр. 55.
Добровольскій Іосифъ Станиславовичъ. Часть третья, отдѣлъ IX, стр. 66.
Добровы и Набгольцъ, Товарищество. Часть третья, отдѣлъ I, стр. 5, 6; отдѣлъ XII, стр. 97, 98, 99, 100; отдѣлъ XVII, стр. 121. Часть II—Г—стр. 63.
Добродѣевъ, Сергѣй Емельяновичъ. Часть третья, отдѣлъ X, стр. 77.
Доброжальскій, Эдмундъ. Часть третья, отдѣлъ I, стр. 6, 7.
Добронизскій, Александръ Валентиновичъ, дѣйств. статск. сов., членъ Горнаго ученаго Комитета, Помощникъ Генеральнаго Коммисара Всероссійской Выставки. Родился въ Спб. 22 мая 1841 года. Получивъ первоначальную научную подготовку дома, А. В. былъ опредѣленъ въ 1853 году въ Институтъ Корпуса Горныхъ Инженеровъ (нынѣ Горный Институтъ), гдѣ въ 1859 году окончилъ курсъ съ золотою медалью и съ чиномъ поручика. Службу началъ при лабораторіи Горнаго Департамента, а въ 1861 году переведенъ въ Горный Институтъ репетиторомъ по химіи, причемъ руководилъ лабораторными работами студентовъ. Съ преобразованіемъ С.-Петерб. Монетнаго Двора, въ 1869 г. А. В. былъ назначенъ химикомъ. Когда высшей администраціей было рѣшено перестроить мастерскія монетнаго двора, А. В. былъ командированъ въ 1870 году за границу для осмотра европейскихъ монетныхъ дворовъ, и результатомъ этой командировки явился отчетъ, напечатанный, по рѣшенію Горнаго Ученаго Комитета, въ Горномъ Журналѣ. Этотъ отчетъ послужилъ отчасти руководствомъ при постройкѣ новой лабораторіи Монетнаго Двора. Съ 1873 г. А. В. состоялъ до послѣдняго времени редакторомъ «Горнаго Журнала», а съ 1890 г. состоитъ въ настоящей должности. Въ 1876 г. А. В. завѣдывалъ на Филадельфійской Выставкѣ, отдѣломъ химическихъ производствъ. Въ 1878 году на Парижской Выставкѣ завѣдывалъ отдѣлами: горныхъ и химической промышленности. Въ 1882 г. на Московской Всероссійской Выставкѣ былъ экспертомъ по горнозаводскому отдѣлу и состоялъ докладчикомъ и дѣлопроизводителемъ коммиссіи. Отчетъ, составленный А. В. по горнозаводскому отдѣлу этой выставки, былъ напечатанъ въ «Горномъ Журналѣ» и отдѣльнымъ изданіемъ. Въ 1885 году А. В. состоялъ помощникомъ Генеральнаго Коммисара Антверпенской выставки. Въ 1888 году былъ помощникомъ Генеральнаго Коммисара на Выставкѣ въ Копенгагенѣ. Въ 1892 году былъ командированъ въ Чикаго, гдѣ выбралъ мѣсто для русскаго отдѣла, но отъ назначенія Генеральнымъ Коммисаромъ этой Выставки А. В., по семейнымъ обстоятельствамъ, долженъ былъ отказаться. Въ 1894 г. состоялъ Генеральнымъ Коммисаромъ русскаго отдѣла въ Антверпенѣ, а въ іюнѣ 1885 г. назначенъ помощникомъ Генеральнаго Коммиссара Всероссійской Выставки въ Нижнемъ-Новгородѣ.
Добронравовъ, В. Часть третья, отдѣлъ III, стр. 26.
Доброумовъ, Николай Павловичъ, Помощникъ Завѣдывающаго Техническою и Строительною частями по устройству Всероссійской Промышленной и Художественной Выставки 1896 г. въ г. Нижнемъ-Новгородѣ, надворный совѣтникъ, инженеръ путей сообщенія, род. въ 1857 году, получилъ воспитаніе въ С.-Петербургскомъ 1-мъ Реальномъ училищѣ, а затѣмъ въ Институтѣ Инженеровъ Путей Сообщенія Императора Александра 1-го. Первыя пять лѣтъ по выходѣ изъ Института въ 1881 году—служилъ на Либаво-Роменской желѣзной дорогѣ, гдѣ завѣдывалъ дистанціей и затѣмъ Техническимъ Отдѣломъ Службы Пути. Одновременно съ службой на Либаво-Роменской жел. дорогѣ инженеръ Доброумовъ состоялъ для техническихъ порученій при Минскомъ Губернаторѣ (ст. сов. А. И. Петровѣ, нынѣ помощн. Варш. Генералъ-Губернатора). Городъ Минскъ въ 1881—1883 гг. подвергся опустошительнымъ пожарамъ, и на долю техниковъ выпала усиленная работа, по возобновленію города. Въ то же время Либаво-Роменская жел. дорога капитально ремонтировалась и было перестроено въ короткій срокъ свыше 400 каменныхъ мостовъ и трубъ. Всѣ проекты проходили черезъ инжен. Доброумова, и такимъ образомъ съ первыхъ моментовъ дѣятельности пришлось разносторонне

и энергично работать въ самыхъ разнообразныхъ условіяхъ. Когда весенніе воды 1886 г. произвели опустошительное разрушеніе на Полѣсскихъ жел. дор. и для исправленія ихъ и окончанія постройки и усиленія пропускной способности сформировано было особое управленіе, то для завѣдыванія Техническимъ Отдѣломъ былъ приглашенъ инженеръ Добровумовъ.—Два строительныхъ періода были періодами усиленной энергичной работы. Необходимость возстановить движеніе, прерванное затопленіемъ Пинско - Жабинскаго участка, размывомъ 46 мостовъ на Лунинецъ-Гомельскомъ и разрушеніемъ большихъ мостовъ черезъ р.р. Случь и Горынь на Вильно-Ровенскомъ — потребовала отъ составителя проекта исключительной энергіи и быстроты исполненія. За окончаніемъ этихъ работъ, инжен. Добровумовъ былъ приглашенъ въ начатѣ 1888 года на службу въ Главное Общество Россійскихъ жел. дор., съ которымъ тогда возобновленъ былъ договоръ на аренду Николаевской жел. дор. съ обязательствомъ произвести новыхъ работъ на сумму 12.000.000 руб. Составленіе проектовъ по этимъ работамъ поручено было Добровумову, что потребовало усиленныхъ трудовъ съ 1888 по 1892 г., тѣмъ болѣе, что одновременно состоялъ на службѣ по Врем. Управленію каз. жел. дор. и завѣдывалъ ремонтомъ вагоновъ б. Сомосіевскаго завода. Интересъ къ открывшимся по Высочайшему повелѣнію въ 1891—92 гг. общественнымъ работамъ широкой волной охватилъ все наше общество. Лучшіе люди 22 губерній отдали свои силы, знанія и время для осуществленія предначертаній почившаго Царя-Миротворца. Спѣшная разнообразная работа на пространствѣ отъ Перми до Сухума и отъ Курска до Уфы и Оренбурга поставила въ исключительныя условія всѣхъ участниковъ этого дѣла, потратившихъ столько энергіи и труда, что было полное основаніе расчитывать на блестящіе результаты этого перваго опыта въ Россіи. Но въ дѣлѣ вышелъ оборотъ совсѣмъ не тотъ... На инж. Добровумова возложена была спѣшная задача по выработкѣ и изданію нормальныхъ чертежей для общаго руководства и этихъ таблицъ было издано въ короткій срокъ свыше 40. Затѣмъ въ должности главнаго инженера пришлось руководить работами на огромномъ пространствѣ по постройкѣ элеваторовъ, шоссе, плотинъ и пр. Къ сожалѣнію, интересъ къ общественнымъ работамъ быстро исчезъ и его сильно ожесточенныя нападки, при конкъ чувство мѣры справедливости было утрачено подъ вліяніемъ столкнувшихся самолюбій различныхъ лицъ и разныхъ вѣдомствъ. Передъ ликвидаціей общественныхъ работъ инж. Добровумовъ былъ приглашенъ съ 1 іюля 1894 г. на должность помощника завѣд. техніч. и строительною частями по устройству Выставки и на его отвѣтственность между прочимъ была возложена новѣрка и расчетъ прочности металлическихъ сооруженій. Число этихъ сооруженій было въ началѣ незначительно, а именно: машинный отдѣлъ, художественный отдѣлъ и перезимовка изъ Москвы центральное зданіе. Когда для инженернаго и строительнаго отдѣла былъ спроектированъ деревянный павильонъ на 1.700 кв. с. и примѣрной стоимостью 170.000 р., то инж. Добровумовъ первый указалъ на интересныя и денежныя металлическія конструкціи конторы инженера А. Бари и энергично настоялъ, чтобы деревянный павильонъ былъ замѣненъ желѣзнымъ. Благодаря поддержкѣ В. М. Верховскаго, завѣдывающаго инженернымъ отдѣломъ, удалось внести этотъ вопросъ въ комиссію. Такъ какъ металлическое несгораемое зданіе инженернаго отдѣла предложено было за 85.000 р. вмѣсто деревяннаго стоимостью по смѣтѣ 170.000 руб., то вопросъ и былъ рѣшенъ въ пользу желѣзныхъ зданій. Во всякомъ дѣлѣ трудно только первый шагъ. Вслѣдъ за этимъ уже всѣ зданія на дополнительныя ассигнованія строились желѣзныя, какъ-то: дополнительное зданіе машиннаго отдѣла (1.000 кв. с.); фабрично-заводскій отдѣлъ (2.200 кв. с.); дополнительное зданіе того же отдѣла (660 кв. сажъ.); всего 3.860 кв. с. Цѣна съ квадр. саж. опредѣлилась въ 65 р. Сбереженіе казны на этихъ постройкахъ противъ первоначальныхъ предположеній достигаетъ суммы 300 т. руб. Эту заслугу инж. Добровумова въ дѣлѣ устройства Выставки мы считали необходимымъ отмѣтить.

Добрынинъ, Михаилъ Ивановичъ и Сусинъ, Василій Петровичъ.

Добрыхинъ, Павелъ Селиверстовичъ. Москва. Большая Полянка, д. Баринна, близъ Серпуховскихъ воротъ № 75. Фото-цинкографія. Суш. съ 1893 г. Экспонаты: цинковыя клише и рисунки. Часть третья, отдѣлъ X, стр. 80.

Доронченъ, Александръ Александровичъ. Городъ Уральскъ. Инспект. народн. училища Уральскаго казачьяго войска. Экспонаты: коллекція минераловъ въ землѣ войска, гербарій изъ мѣстныхъ растеній, карты земель Уральскаго войска, коллекція насѣкомыхъ и пр.

Докучаевъ, Василій Васильевичъ, профессоръ. Часть третья, отдѣлъ I, стр. 4.

Долгихъ, Лаврентій Ефимовичъ. Часть третья, отдѣлъ XI, стр. 89.

Долговъ, А. В. Часть третья, отдѣлъ IX, стр. 60; часть вторая—Ж—стр. 8.

Долгорукая, княгиня О. П. Часть третья, отдѣлъ I, стр. 4, 5, 11 и 13; отдѣлъ IX, стр. 53.

Долгорукій, князь Ал. Серг. Часть третья, отдѣлъ I, стр. 6.

Долгушова, Фаина. Часть третья, отдѣлъ XI, стр. 92.

Долино-Ивановскіе, братья Н. и А. Иліодоровичи. Часть третья, отдѣлъ I, стр. 57.

Доманскіе, Е. и В., братья. Часть третья, отдѣлъ IX, стр. 57.

Домрачевъ, Прокофій Васильевичъ. Часть третья, отдѣлъ X, стр. 80.

Домбровскаго бассейна углепромышленники. Часть третья, отдѣлъ VII, стр. 42.

Домбровская, Марія Леонардовна. Часть третья, отдѣлъ X, стр. 78.

Донцуковъ, Эмпенъ Убушизанскиновичъ. Часть третья, отдѣлъ II, стр. 16, 17.

Донецкаго бассейна каменноугольная промышленность. Часть третья, отдѣлъ VII, стр. 42; часть вторая—В—стр. 3, 4.

Донецко-Юрьевскій металлургическій заводъ Акціонернаго Общества. Часть третья, отдѣлъ VII, стр. 40.

Донецкое Общество желѣзодѣлательнаго и сталелитейнаго производствъ. Часть третья, отдѣлъ VII, стр. 40.

Донскіе, братья А. Ф. и Л. Ф. Часть третья, отдѣлъ I, стр. 9.

Донское Общество сельскаго хозяйства. Часть третья, отдѣлъ I, стр. 4, 6, 7 и 13.

Донской, Василій Моисеевичъ. Часть третья, отдѣлъ IX, стр. 72.

Донской Маріинскій институтъ. Часть третья, подъотдѣлъ благотв. учрежд., стр. 143.

Донцовъ, Митрофанъ Николаевичъ. Часть третья, отдѣлъ XVII, стр. 121.

Дорошлоповъ, А. П. Часть третья, отдѣлъ XVII, стр. 126.

Дороднова, Василія сыновей, Товарищество Якозлевской мануфактуры. Часть третья, отдѣлъ VIII, стр. 49.

Дорогутины, братья, Торговый домъ. Часть третья, отдѣлъ IX, стр. 57.

Дорошенко, фирма „Императоръ". Часть третья, отдѣлъ IX, стр. 56.

Досужевъ, Александръ Александровичъ. Часть третья, отдѣлъ VIII, стр. 48.

Досынянъ, Н. В. Часть третья, отдѣлъ XVIII, стр. 133.

Дойниковъ, С. И. Часть третья, отдѣлъ IX, стр. 65.

Дранишникова, Матрона Гавриловна. Часть третья, отдѣлъ XI, стр. 93.

Драпче, А. Часть третья, отдѣлъ VI, стр. 37.

Дреминъ, Николай Кирилловичъ. Часть третья, отдѣлъ VIII, стр. 49.

Дрейземейеръ, М. Часть третья, отдѣлъ XII, стр. 100.

Дроздовскій пивоваренный заводъ, подъ фирмою „Франца Дотцшлавскаго сыновья". Часть третья, отдѣлъ IX, стр. 62.

Дроздовъ, Николай Федотовичъ. Часть третья, отдѣлъ XIII, стр. 107.

Дронинъ, П. Часть третья, отдѣлъ I, стр. 11.

Дубасова, Евгенія Семеновна. Часть третья, отдѣлъ III, стр. 21

Дубининъ, Взроломей Антоновичъ. Часть третья, отдѣлъ V, стр. 32.

Дубовскій, Н. Н. Часть третья, отдѣлъ XVIII, стр. 133.

Дубовъ, Ф. П. Часть третья, отдѣлъ IX, стр. 58.

Дубровичъ, М. и Ароновъ, М. Часть третья, отдѣлъ XIII, стр. 107.

Дубровинъ, Алексѣй Андреевичъ. Часть третья, отдѣлъ X, стр. 80.

Дубынина, Н. Д., наслѣдница. Часть третья, отдѣлъ IX, стр. 60.

Дубяго, Гризельда Андреевна. Часть третья, отдѣлъ X, стр. 78.

Дугинъ, Александръ Евстафьевичъ. Часть третья, отдѣлъ X, стр. 79.

Дугуджіевъ, Кириллъ Исаевичъ. Часть третья, отдѣлъ IV, стр. 29.

Дудкинъ, Григорій. Часть третья, отдѣлъ I, стр. 9.

Дукшта - Дукшинская, Э. Г. Часть третья, отдѣлъ XVIII, стр. 133.

Духовницкій чугунно-плавильный и литейный заводъ Цыплакова и Дабунскаго, Товарищество. Часть третья, отдѣлъ VII, стр. 40.

Дунаевъ, И. Н. Часть третья, отдѣлъ I, стр. 8.

Дунаевъ, Иванъ Николаевичъ и сынъ. Часть третья, отдѣлъ II, стр. 17, 18.

Дунаевъ, Павелъ Флегонтовичъ. Часть третья, отдѣлъ III, стр. 21.

Дунинъ-Барковичъ, А. А. Часть третья, отдѣлъ XIII, стр. 107.

Дурасова, Александра Ѳеодоровна. Часть третья, отдѣлъ II, стр. 16, 17, 18.

Дурасовъ, Петръ Ѳедоровичъ. Часть третья, отдѣлъ III, стр. 20.

Дурдинъ, И. Часть третья, отдѣлъ IX, стр. 62.

Дурнавинъ, Михаилъ Петровичъ. Часть третья, отдѣлъ XI, стр. 86.

Дурнѣевой, Маріи Александровны, наслѣдники. Часть третья, отдѣлъ VIII, стр. 47.

Дурышина - Головашова, Степанида Васильевна. Часть третья, отдѣлъ X, стр. 78.

Дусумовъ, Исніязъ. Часть третья, отдѣлъ II, стр. 17.

Духновскій, Ѳеофанъ Михайловичъ. Купецъ. С.-Петербургъ, Гостинный Дворъ, № 137. Экспонаты: дѣтское платье, бѣлье и приданое. Часть третья, отдѣлъ IX, стр. 68.

Духовнаго вѣдомства школы. Часть третья, отдѣлъ XIX, стр. 135.

Дыдинъ, Владиміръ Степановичъ. Часть третья, отдѣлъ XII, стр. 103.

Дыневъ, Д. П. Часть третья, отдѣлъ IX, стр. 58.

Дьячковъ, Алексѣй Ивановичъ. Часть третья, отдѣлъ I, стр. 9.

Дѣевъ. Часть третья, отдѣлъ VII, стр. 44.

Дѣтская больница принца Петра Георгіевича Ольденбургскаго. Часть третья, подъотдѣлъ благотворит. учрежд., стр. 144.

Дю-Лу, Карлъ Юльевичъ. Помощникъ завѣдывающаго подъотдѣломъ Министерства народнаго просвѣщенія. Родился въ Парижѣ въ 1861 г., получилъ образованіе въ Парижскомъ Университетѣ и въ школѣ des hautes études. Нынѣ состоитъ преподавателемъ и воспитателемъ въ Императорскомъ Александровскомъ Лицеѣ, лекторомъ французскаго языка въ Императорскомъ Пажескомъ Корпусѣ, преподавателемъ въ Морскомъ Кадетскомъ Корпусѣ и воспитателемъ при дѣтяхъ Его Императорскаго Высочества Великаго Князя Константина Константиновича.

Дюдюбинъ, О. Е. Часть третья, отдѣлъ I, стр. 9.

Дюжаковъ, А. Ф. Часть третья, отдѣлъ V, стр. 31.

Дюковъ, Н. А. и сынъ. Часть третья, отдѣлъ IX, стр. 57.

Дюранъ с К°. Часть третья, отдѣлъ VII, стр. 41.

Дюранъ, С. П. Часть третья, отдѣлъ XVII, стр. 121.

Дюрпмидтъ. Часть третья, отдѣлъ VII, стр. 41; отдѣлъ XIV, стр. 111.

Дюсимитьеръ, Павелъ Акимовичъ. Часть третья, отдѣлъ IV, стр. 30.

Дютиль, Петръ Петровичъ. Часть третья, отдѣлъ I, стр. 16.

Дютоа и К°. Часть третья, отдѣлъ IX, стр. 68.

Дютфуа, А. Ф. Часть третья, отдѣлъ IX, стр. 55.

Дюфурмантель, Ф. и К°, Торговый домъ. Часть третья, отдѣлъ VIII, стр. 48.

Дюшень, братья. Часть третья, отдѣлъ XII, стр. 99.

Дядюхинъ, Андрей Разумовичъ. Часть третья, отдѣлъ XI, стр. 83, 86.

Дядюша, Юрій Ивановичъ. Часть третья, отдѣлъ IV, стр. 29.

Е.

Евдокимовъ, Евгеній Антоновичъ. С.-Петербургъ, Троицкая, 18. Хромо-типографія. Спеціальность: печатаніе иллюстрацій цвѣтными красками и др. иллюстрац. работы. Суш. съ 1883 г. Экспонаты: хромо-типографскія работы и книги. Часть третья, отдѣлъ X, стр. 80.

Евдокимовъ, Павелъ Николаевичъ. Часть третья, отдѣлъ XI, стр. 95.

Евстигнѣевъ, Ефимъ Ивановичъ. Часть третья, отдѣлъ XIII, стр. 107.

Евстратовъ, Митрофанъ Ивановичъ. Часть третья, отдѣлъ XI, стр. 83.

Евсѣевъ, Алексѣй Ивановичъ. Часть третья, отдѣлъ IX, стр. 72.

Егеръ и Циглеръ. Часть третья, отдѣлъ VIII, стр. 47.

Его Императорское Высочество Великій Князь Дмитрій Константиновичъ. Часть третья, отдѣлъ II, стр. 18117; часть II—А—стр. 1.

Его Императорское Высочество Великій Князь Георгій Максимиліановичъ Романовскій. Часть третья, отдѣлъ II, стр. 17; часть II—А—стр. 2.

Его Императорское Высочество Великій Князь Николай Николаевичъ. Часть третья, отдѣлъ III, стр. 22.

Егорновъ, А. С. Часть третья, отдѣлъ XVIII, стр. 133.

Егоровъ, А. С. Часть третья, отдѣлъ XVIII, стр. 134.

Егоровъ, Кузьма Ефимовичъ. Часть третья, отдѣлъ IX, стр. 70.

Егоровъ, Николай. Часть третья, отдѣлъ IX, стр. 72.

Егоровъ, Николай Ильичъ. Часть третья, отдѣлъ XIII, стр. 107.

Егоровъ, Петръ Егоровичъ. Часть третья, отдѣлъ XVIII стр. 129.

Едимоновская школа молочнаго хозяйства Н. В. Верещагина. Часть третья, отдѣлъ III, стр. 21 и 22.

Единороговъ. Часть третья, отдѣлъ III, стр. 22.

Екова, Анна. Часть третья, отдѣлъ XI, стр. 92.

Езерскій. Часть третья, отдѣлъ III, стр. 21.

Езерскій, А. Часть третья, отдѣлъ IX, стр. 56.

Езерскій, Иванъ Юльяновичъ. Часть третья, отдѣлъ I, стр. 6.

Езерскій, Ѳедоръ Венедиктовичъ. Часть третья, отдѣлъ XIX, стр. 137.

Екатеринбургскаго Іоанно-Предтеченскаго женскаго монастыря свѣчной заводъ. Часть третья, отдѣлъ III, стр. 26, 27.

Екатеринбургская магнитная и метеорологическая обсерваторія. Часть третья, подотдѣлъ метеорол. стр. 139 и 140.

Екатеринбургскій Ново-Тихвинскій монастырь. Часть третья, отдѣлъ X, стр. 76.

Екатерининскій чугуноплавительный, желѣзодѣлательный и сталелитейный заводъ. Часть третья, отдѣлъ VII, стр. 40.

Екатеринодарское 3-о одноклассное училище. Часть третья, отдѣлъ IV, стр. 28, 29, 30.

Екатеринославская школа садоводства. Часть третья, отдѣлъ I, стр. 14.

Елабужская Уѣздная Земская Управа. Часть третья, отдѣлъ XI, стр. 88, 89 и 91.

Елабужскій Александринскій дѣтскій пріютъ, ремесленная мастерская. Часть третья, подъотдѣлъ благотв. учрежд., стр. 143.

Елабужскій базаръ. Часть третья, отдѣлъ XI, стр. 91.

Елабужское общество для предоставленія работъ нуждающемуся женскому населенію. Часть третья, отдѣлъ XI, стр. 91, 92 и 94.

Елагинъ, Алексѣй съ сыновьями, Торговый домъ. Часть третья, отдѣлъ VIII, стр. 48.

Елизаровъ, В. В. Часть третья, отдѣлъ IX, стр. 56.

Елизарьевъ, Николай Сергѣевичъ. Часть третья, отдѣлъ XIII, стр. 108.

Елизаветпольскій губернскій инженеръ. Часть третья, отдѣлъ XVII, стр. 120.

Елизаветпольское ремесленное училище. Часть третья, отдѣлъ XIX, стр. 137.

Елисѣевъ, Григорій Григорьевичъ. Часть третья, отдѣлъ II, стр. 17 и 18; часть II—Б—стр. 4, 5 и 6.

Елисѣевъ, Николай Николаевичъ. Часть третья, отдѣлъ IX, стр. 68.

Елисѣевы братья, Торговый Домъ. Часть третья, отдѣлъ IX, стр. 61.

Елицеръ, М. и **И., бр.** Часть третья, отдѣлъ IX, стр. 58.

Еличевъ, Василій Васильевичъ. Часть третья, отдѣлъ XIII, стр. 108.

Елохинъ. Часть третья, отдѣлъ XIX, стр. 138.

Елькина, Анна. Часть третья, отдѣлъ XI, стр. 92.

Елькина, Елизавета. Часть третья, отдѣлъ XI, стр. 92.

Елькинъ, Алексѣй Николаевичъ. Часть третья, отдѣлъ XI, стр. 89.

Елоницкій, Константинъ Васильевичъ. Г. Омскъ, Кадетскій Корпусъ; преподаватель. Экспонаты: книги по педагогикѣ. Часть третья, отдѣлъ XIX, стр. 136.

Ельчинскій, С. А. Часть третья, отдѣлъ IX, стр. 53.

Емельяновъ, Дмитрій Емельяновичъ. Часть третья, отдѣлъ IX, стр. 68.

Емельяновъ, Макарій Степановичъ, наслѣдники. Часть третья, отдѣлъ VIII, стр. 49.

Емельяновъ, Николай Васильевичъ. Часть третья, отдѣлъ XI, стр. 83.

Емельяновъ, Павелъ Ивановичъ. Г. Тюкалинскъ, Тобольской губ. Сельское хозяйство. Экспонаты: образцы хлѣбовъ. Часть третья, отдѣлъ XIII, стр. 107.

Емельяновъ, Степанъ Михайловичъ. Часть третья, отдѣлъ XI, стр. 91.

Енгестремъ-Аренбергъ, В. Часть третья, отдѣлъ XVIII, стр. 133.

Ендуровъ, И. И. Часть третья, отдѣлъ XVIII, стр. 133.

Ензенъ, Гансъ, директоръ Машино-строительнаго, Литейнаго и Котельнаго зав. «Рихарда Поле» въ Ригѣ инженеръ-механикъ. Часть третья, отдѣлъ XIII, стр. 98.

Еникѣевъ, князь Н. Н. Часть третья, отдѣлъ I, стр. 7 и 10.

Енисейскій Комитетъ Александровскаго дома призрѣнія бѣдныхъ дѣтей. Часть третья, подъотд. благотворительнаго учрежд., стр. 145.

Енисейскій общественный музей. Часть третья, отдѣлъ XIII, стр. 108.

Енисейской губерніи Управленіе. Часть третья, отдѣлъ I, стр. 6.

Енишерлова, А. И., фирма „Енишъ". Часть третья, отдѣлъ IX, стр. 52.

Епифановъ, Козьма Епифановичъ. Часть третья, отдѣлъ VIII. стр. 49.

Ергольскій, Иванъ Владиміровичъ. Часть третья, отдѣлъ I, стр. 10.

Ереминъ, Василій Алексѣевичъ. Часть третья, отдѣлъ VIII, стр. 47.

Ереминъ, Василій Евстигнеевичъ. Часть третья, отдѣлъ XI, стр. 86.

Еремѣевъ, Ал. Кс. Часть третья, отдѣлъ I, стр. 11.

Ереневъ, Иванъ Алексѣевичъ. Часть третья, отдѣлъ XIII. стр. 107.

Ержембицкій, Александръ Иларіоновичъ, чиновникъ VI разряда, Могилевской губерн., Почт.-Тел. Конторы; откомандированъ на Всероссійск. Выставку въ Нижн.-Новгородѣ.

Ержемскій, Александръ Константиновичъ. Часть третья, отдѣлъ X, стр. 79.

Ереминскій, Александръ Ивановичъ. Часть третья, отдѣлъ IX, стр. 71.

Ермансъ, К. и **К°.** Часть третья, отдѣлъ IX, стр. 52.

Ермолова, Александра Григорьевна. Часть третья, отдѣлъ XI, стр. 91.

Ермолаева, Ефимья Даниловна. Часть третья, отдѣлъ XI, стр. 89.

Ермолаева, Ксенія. Часть третья, отдѣлъ XIII, стр. 106.

Ермолаевъ, А. Ф. Часть третья, отдѣлъ I, стр. 5.

Ермолаевъ, А. Ф. Часть третья, отдѣлъ IX, стр. 62; часть II—Ж—стр. 6.

Ермолаевъ, А. О. Часть третья, отд. I стр. 8.

Ермолина, Марія Ивановна. Часть третья, отдѣлъ VIII, стр. 47.

Ермоловъ, Николай Алексѣевичъ. Часть третья, отдѣлъ X, стр. 80.

Ермоловъ, Николай Николаевичъ. Часть третья, отдѣлъ II, стр. 16, 17 и 18.

Ерлыковъ, Михаилъ Ефремовичъ. Часть третья, отдѣлъ XIII, стр. 108.

Еромины, бр. Часть третья, отдѣлъ IX, стр. 57.

Ермушевъ, Д. Часть третья, отдѣлъ III, стр. 27.

Ерофелктъ, Э. Часть третья, отд. XVIII, стр. 133.

Ерошкинъ, Ѳедоръ Васильевичъ съ сыновьями. Часть третья, отдѣлъ XI, стр. 83 и 85.

Ерофѣева, Таисія Васильевна. Часть третья, отдѣлъ XIII, стр. 110.

Ерофѣевы, братья. Часть третья, отдѣлъ XII, стр. 107.

Елѣевъ, Я. К. Часть третья, отд. XII, стр. 104.

Ефимовъ, Егоръ Ефимовичъ. Часть третья, отдѣлъ XIII, стр. 107.

Ефимовъ, Николай Михайловичъ. Часть третья, отдѣлъ XVII, стр. 127.

Ефимовъ, П. М. Часть третья, отдѣлъ XVII, стр. 121 и 124.

Ефименко, Федотъ Ивановичъ. Мѣстечко Великія Будища, Полтавской губ., Зенковскаго у. Столярное, токарное и иконостасное заведеніе; мастерская суш. съ 1872 г. Часть третья, отдѣлъ IX, стр. 67.

Ефременковы. Часть третья, отд. I, стр. 6.

Ефременковы, бр. Часть третья, отд. IX, стр. 62.

Ефронъ, И. А. и **Брокгаузъ.** Часть третья, отдѣлъ X, стр. 80.

Ешинскій. Часть третья, отдѣлъ V, стр. 33.

Ж.

Жабковская сельско-хозяйственная школа I-го разряда. Часть третья, отдѣлъ I, стр. 14.

Жадановскій, о. Іоаннъ Андреевичъ, священникъ. Часть третья, отдѣлъ III, стр. 25.

Жадинъ, И. К. Часть третья, отдѣлъ IX, стр. 53, 59.

Жанабаевъ, Калмашъ. Часть третья, отдѣлъ II, стр. 17.

Жанковичъ, Шакишъ. Часть третья, отдѣлъ II, стр. 17.

Жаринцевъ, Дмитрій Ѳедоровичъ. Часть третья, отдѣлъ X. стр. 80.

Жасминъ, Генрихъ. Часть третья, отдѣлъ X, стр. 77.

Жбановъ, Никандръ Ѳедоровичъ. Часть третья, отдѣлъ XI, стр. 83.

Ждановъ. Часть третья, отдѣлъ XII, стр. 98.

Жевержевъ, Иванъ Алексѣевичъ. Часть третья, отдѣлъ VIII, стр. 46.

Жевержеевъ, Иванъ Алексѣевичъ. Часть третья, отдѣлъ IX, стр. 68.

Желвакова, Александра Ивановна. Часть третья, отдѣлъ XI, стр. 92.

Желваковъ, Прокопій Александровичъ. Часть третья, отдѣлъ XI, стр. 83, 85.

Желтова, Марья Ивановна, съ сыномъ. Часть третья, отдѣлъ IX, стр. 73.

Жемочкинъ, И. М. Часть третья, отдѣлъ IX, стр. 57.

Жемочкинъ, И. П. Часть третья, отдѣлъ IX, стр. 57.

Жемочкинъ, Константинъ Михайловичъ. Часть третья, отдѣлъ IX, стр. 73.

Жемочкинъ, Михаилъ съ сыновьями. Часть третья, отдѣлъ IX, стр. 57.

Женеве Паллиа и К°. Часть третья, отдѣлъ VIII, стр. 47.

Женскія гимназіи и прогимназіи Министерства Нар. Просв. Часть третья, отдѣлъ XIX, стр. 136.

Жессель, А. С.-Петербургъ, Гороховая ул., 45. Шезлонтная, столярная и рѣзная мастерская. Постави. Двора Е. И. Величества. Дѣло основ. въ 1874 г. Экспонаты: Царскія врата, кіоты, рамы и другіе рѣзные и вызолоченные предметы.—Часть третья, отдѣлъ X, стр. 75.

Житуденская пивоваренная завода Т—во. Часть третья, отдѣлъ IX, стр. 62; отдѣлъ I, стр. 5, 8.

Жирардовскихъ мануфактуръ Акціонерное Общество Гилле и Дитриха. Часть третья, отдѣлъ VIII, стр. 49.

Жирардъ, И. И. и К°. Портъ-Кунда портландскій цементный заводъ. Часть третья, отдѣлъ XVII, стр. 124.

Жирмунскій, М. Л. Часть третья, отдѣлъ IX, стр. 52.

Жиркевъ, Тимофей Ѳедоровичъ. Часть третья, отдѣлъ XI, стр. 83.

Жиро, К. О. Часть третья, отдѣлъ VIII, стр. 47.

Жозефинъ, Конрадъ. Часть третья, отдѣлъ IX, стр. 67.

Жохов, Г. Ф. Часть третья, отдѣлъ XVII, стр. 124.

Жукова, В. Ф. Часть третья, отдѣлъ IX, стр. 60.

Жукова, Елена Ивановна. Часть третья отдѣлъ X. стр. 78.

Жуковскій, В. Часть третья, отдѣлъ XII, стр. 99.

Жуковскій, Николай Степановичъ. Часть третья, отдѣлъ IV, стр. 28.

Жуковъ, А. М. Часть третья, отдѣлъ IX, стр. 50, 51 и 53; часть II—Г—стр. 21.

Жуланова, Николай Ефремовичъ. Часть третья, отдѣлъ I, стр. 9.

Журавлева, Михаила Николаевича, Никольско-Абакумовская канатная фабрика. Часть третья, отдѣлъ VIII, стр. 49.

Журавлевъ, Иванъ Васильевичъ. Часть третья, отдѣлъ XIX, стр. 135.

Журавлевъ, Іуда. Часть третья, отдѣлъ XI, стр. 89.

Журавлевъ, Михаилъ Николаевичъ. Часть третья, отдѣлъ II, стр. 17 и 19.

Журавлевъ, П. М. и **С.** Часть третья, отдѣлъ XII, стр. 98.

Журавлевъ, Ф. С. Часть третья, отдѣлъ XVIII, стр. 133.

Журинъ, Петръ Кирилловичъ. Часть третья, отдѣлъ IX, стр. 66.

Журкинъ, Андрей Васильевичъ. Часть третья, отдѣлъ XI, стр. 94. Часть II—З—стр. 1.

Журкинъ, Павелъ Іосифовичъ. Часть третья, отдѣлъ IV, стр. 30.

Журкинъ, Ѳедоръ Васильевичъ. Часть третья, отдѣлъ XI, стр. 94.

Жучкова, М. А., Товарищество Воробинской бумагокрутильной фабрики. Часть третья, отдѣлъ VIII, стр. 46.

З.

Забнинъ, С. И. Часть третья, отдѣлъ IX, стр. 61.
Заботинъ, Л. И. Часть третья, отдѣлъ XVII, стр. 122.
Забѣлинъ, А. Р. Часть третья, отдѣлъ IX, стр. 53; часть II—Г—стр. 61.
Завада, Владиславъ Августовичъ. Часть третья, отдѣлъ IV, стр. 28.
Завада, Карлъ Августовичъ. Часть третья, отдѣлъ IV, стр. 28 и 29.
Завадскій, А. А. Часть третья, отдѣлъ IX, стр. 57.
Завадскій, Кириллъ Осиповичъ. Часть третья, отдѣлъ XVII, стр. 125.
Завиваловская сельскохозяйственная школа 1-го разряда. Часть третья, отдѣлъ I, стр. 14.
Завьяловъ, Александръ Михайловичъ. Часть третья, отдѣлъ XI, стр. 83.
Завьяловъ, Иванъ Максимовичъ. Часть третья, отдѣлъ XIII, стр. 107.
Завьяловъ, Н. В. Часть третья, отдѣлъ XVIII, стр. 133.
Завьяловъ, Николай Михайловичъ. Часть третья, отдѣлъ IX, стр. 71.
Завьяловы, Л. и А., Высочайше утвержденное Товарищество. Часть третья, отдѣлъ IX, стр. 71.
Завѣдывающій Семипалатинской сельскохозяйственной школой. Часть третья, отдѣлъ XIII, стр. 110.
Загаиновъ, Антонъ Θеоктистовичъ. Часть третья, отдѣлъ I, стр. 9.
Загарьянцъ, Вартазарьянцъ и К°. Часть третья, отдѣлъ IX, стр. 57.
Заглодины, братья, Николай и Спиридонъ. Часть третья, отдѣлъ VIII, стр. 47.
Заглодинъ, Григорій Ивановичъ. Часть третья, отдѣлъ VIII, стр. 47.
Заикинъ, Антонъ Владиміровичъ. Часть третья, отдѣлъ X, стр. 79; отдѣлъ XIX, стр. 135.
Закаспійская военная желѣзная дорога. Часть третья, отдѣлъ XVII, стр.: 119, 120, 124, 125, 126, 127 и 129.
Заксъ. Часть третья, отдѣлъ VI, стр. 37.
Заксъ, Ш. Я. Часть третья, отдѣлъ IX, стр. 53.
Заленскій, Эдм. Часть третья, отдѣлъ I, стр. 13.
Зальцманъ, Маврикій М. Часть третья, отдѣлъ VIII, стр. 47.
Залѣсская, А. К., фирма „Сотрудникъ школъ“. Часть третья, отдѣлъ XIX, стр. 135 и 136.
Залѣсскій, М. У. Часть третья, отдѣлъ XIII, стр. 109.
Залютинскій, Северинъ Севериновичъ. Часть третья, отдѣлъ II, стр. 16.
Замышляевъ, Иванъ Степановичъ. Часть третья, отдѣль I, стр. 13.
Замятнинъ, Семенъ Степановичъ. Часть третья, отдѣлъ IX, стр. 65.
Занковскій, Александръ Николаевичъ. Часть третья, отдѣлъ X, стр. 79.
Заннесъ, Александръ Петровичъ. Часть третья, отдѣлъ II, стр. 17.
Западно-Сибирскій отдѣлъ Императорскаго Русскаго Географическаго Общества. Часть третья, отдѣлъ XIII, стр. 110.
Западный горный округъ, казенные горные заводы. Часть третья, отдѣлъ VII, стр. 40.
Запара, Л. И. Часть третья, отдѣлъ III, стр. 20.
Запѣнинъ, Н. А. Часть третья, отдѣлъ XII.
Зарембо, бр. Часть третья, отдѣль XIII, стр. 109.
Зарицкій, А. А. Часть третья, отдѣлъ IX, стр. 63.
Зарубинъ, И. Н. Часть третья, отдѣлъ III, стр. 21.
Зарудная-Кавасъ, Е. С. Часть третья, отдѣлъ XVIII, стр. 133 и 134.
Зассенгофъ. Часть третья, отдѣлъ IV, стр. 30.
Зассъ, Павелъ Александровичъ. Гор. Переславль-Залѣсскій. Контора въ Москвѣ, Ильинка, д. Троицкаго подворья, № 121. Фабрика механической вышивки. Основ. 1884 г. Производство изъ русск. и заграничн. сырца. Экспонаты: шитье. Часть третья, отдѣлъ VIII, стр. 47.
Засыпкинъ, Н. Г. Частья третья, отдѣлъ XIV, стр. 112.
Заусайловъ, А. Н. Часть третья, отдѣлъ IX, стр. 63.
Заусайловъ, В. И. Часть третья, отдѣлъ IX, стр. 62.
Захаровъ, Александръ Θедоровичъ. Часть третья, отдѣлъ XI, стр. 95.
Захаровъ, Василій Андреевичъ. Часть третья, отдѣлъ III, стр. 25, 26 и 27.
Захаровъ, Василій Васильевичъ. Часть третья, отдѣлъ XI, стр. 95.
Захаровъ, Зиновій Даниловичъ. Им. Захаровка, Таврическ. губ., Мелитопольскаго у., почтов. ст. Еланъ-Загачъ. Разводитъ племенной рогатый скотъ. Экспонаты: 7 головъ вельдекіанско-русско-украинской породы рабоче-мяснаго сорта, пара рабочихъ воловъ, три коровы и 2 годовалыхъ бычка. Часть третья, отдѣлъ III, стр. 19 и 20.
Захаровъ, Николай Николаевичъ. Часть третья, отдѣлъ XII, стр. 105.
Захарьинъ, Павелъ Ивановичъ. Часть третья, отдѣлъ X, стр. 75.
Захватаевъ, Лаврентій Петровичъ. Часть третья, отдѣлъ XIII, стр. 107.
Зачернянская сельскохозяйственная школа. Часть третья, отдѣлъ I, стр. 14.
Зайкинъ, Павелъ Дмитріевичъ. Часть третья, отдѣлъ IX, стр. 67.
Зайцева, Андрея, сыновья, Торговый домъ. Часть третья, отдѣлъ VIII, стр. 49.
Зайцевъ, Н. П. Часть третья, отдѣлъ III, стр. 21.
Зайцевъ, Тимоѳей Уваровичъ. Часть третья, отдѣлъ IX, стр. 73.
Збиковскій, Альбинъ. Часть третья, отдѣлъ IX, стр. 68.
Збіевскій, М. В. Часть третья, отдѣлъ XVII, стр. 124.
Збукъ, Василій Ксенофонтовичъ, Часть третья, отдѣлъ IX, стр. 69.
Зварыкинъ, Николай Андреевичъ. Астрахань, Ахматовская ул. Производитъ и экспонируетъ: Южно-русскія натурально-виноградныя вина собств. садовъ. За производство имѣетъ 2 бронзов., 3 сереб., 11 золот. мед. Поставщ. Его Величества Короля Испанск., Кавалеръ Командорскаго ордена Изабеллы Католической. Часть третья, отдѣлъ IX, стр. 61.
Зварыкинъ, Николай Прокофьевичъ. Гор. Муромъ. Владѣлецъ картофельно-терочнаго и декстриноваго заводовъ. Вырабатываетъ: декстринъ, гомелинъ и леогомъ. Экспонаты: картофельная мука и декстринъ. Часть третья, отдѣлъ IX, стр. 59.
Звонаревъ, Николай Михайловичъ. Часть третья, отдѣлъ XI, стр. 83.
Зворыкинъ, Николай Васильевичъ. Часть третья, отдѣлъ IX, стр. 71.
Зворыкинъ, Петръ Алексѣевичъ. Часть третья, отдѣлъ II, стр. 17 и 18.
Звѣревъ, Александръ Акимовичъ. Часть третья, отдѣлъ XIII, стр. 108.
Звѣревъ, В. Е. Часть третья, отдѣлъ IX, стр. 62.
Здобновъ, Дмитрій Спиридоновичъ, С.-Петербургъ, Невскій пр. 10. Фотографія. Осн. въ 1885 г. Годов. произв. 15.000 руб. Экспонаты: фотографическіе снимки и аппараты. Часть третья, отдѣлъ X, стр. 79.
Здорикъ, Эпифанъ Антоновичъ. Часть третья, отдѣлъ III, стр. 19.
Зебергъ. Часть третья, отдѣлъ IX, стр. 63.
Зебергъ, А. Часть третья, отдѣль I, стр. 5.
Зебергъ, А. Д. Г. Тукумъ, Курляндской губ. Солодовая фабрика. Экспонаты: солодъ, карамалевый солодъ, солодовый экстрактъ, солодовыя конфекты. Часть третья, отдѣлъ IX, стр. 59.
Зеесгъ, Василій Андреевичъ. Часть третья, отдѣлъ XVII, стр. 127.
Зеестъ, Ф. А. Часть третья, отдѣлъ III, стр. 21.
Зеленковъ, Евгеній Петровичъ. Часть третья, отдѣлъ VII, стр. 39.
Зеленцовъ, Артемій. Часть третья, отдѣлъ IV, стр. 29.
Зелинскій, Константинъ Александровичъ, инженеръ-технологъ. М. Березино, Минской губ., Крушина.—Владѣлецъ фабрики деревянныхъ сапожныхъ гвоздей и спичечной соломки. Основ. 1884 г. Производство обширное и находится подъ личнымъ наблюденіемъ владѣльца. Экспонаты: дерев. сапож. гвозди. Часть третья, отдѣлъ IX, стр. 66.
Зелихмана, Л. Л. спичечная фабр. „Волга“. Часть третья, отдѣлъ IX, стр. 53.
Зильберштейнъ, А. Варшава, Электоральная № 19. Производство вышивокъ. Экспонаты: машинныя и ручныя вышивки. Часть третья, отдѣлъ IX, стр. 68.
Зильберштейнъ, М., Акціонерное Общество шерстяныхъ и бумажныхъ мануфактуръ. Часть третья, отдѣлъ VIII, стр. 48. Часть вторая—Г—стр. 50.
Зельтенъ, Александръ Александровичъ. Часть третья, отдѣлъ IX, стр. 72.
Землянкинъ. Часть третья, отдѣлъ I, стр. 9.
Земскова, Прасковья Поликарпова. Часть третья, отдѣлъ XI, стр. 93.
Земцовы, Вѣра Андреевна и Василій Яковлевичъ. Часть третья, отдѣлъ IX, стр. 69.
Земятченскій, Петръ Андреевичъ, проф. Часть третья, отдѣлъ I, стр. 4.
Зеннекенъ, Густавъ. Часть третья, отдѣлъ IX, стр. 71.
Зерентуйскій пріютъ Забайкальскаго отдѣла общества попеченія о семьяхъ ссыльнокаторжныхъ. Часть третья, отдѣлъ XIII, стр. 109.
Зеркановичъ, Вольфъ Іоселевъ. Часть третья, отдѣлъ X, стр. 77.
Зецеръ, Г. и Вернеръ, Эм. Часть третья, отдѣлъ IX, стр. 54.
Зигазинскій чугуноплавильный заводъ Шамова и К°. Часть третья, отдѣлъ VII, стр. 40.
Зигмундъ, Францъ Андреевичъ. Часть третья, отдѣлъ IX, стр. 71.
Зимина, И. Н., Товарищество Зуевской Мануфактуры. Часть третья, отдѣлъ VIII, стр. 45.
Зиминъ, Н. П. Часть третья, отдѣлъ XII, стр. 99; отдѣлъ XVII, стр. 121.
Зиминъ, Н. Р. Часть третья, отдѣлъ IX, стр. 56.
Зимины, Ф. и И. М., П. Я., Торговый домъ. Часть третья, отдѣлъ VIII, стр. 45.
„Зимонъ, М. и К°.“ Часть третья, отдѣлъ IV, стр. 30.
Зинаида. Часть третья, отдѣлъ XIII, стр. 107.
Зиновьевъ. Часть третья, отдѣлъ I, стр. 4.
Зиновьевъ, Д. и К°. Часть третья, отдѣлъ XII, стр. 97 и 99.
Зиновьевъ и К°. Часть третья, отдѣлъ XVII, стр. 121.
Зиттенфельдъ, Залли Тимоѳеевичъ. Часть третья, отдѣлъ X, стр. 77.
Зицерманъ, Василій Яковлевичъ. Часть третья, отдѣлъ XIII, стр. 108.
Златоустовскій, казенный горный заводъ съ оружейною фабрикою. Часть третья, отдѣлъ VII, стр. 40.
Злобинъ, А. А. Часть третья, отдѣлъ IX, стр. 63.
Злобинъ, Иванъ Александровичъ. Часть третья, отдѣлъ XI, стр. 87.
Злобинъ, Семенъ Андреевичъ. Часть третья, отдѣлъ X, стр. 78.
Злоказовъ, Ф. П. и Вороновъ, С. П. Часть третья, отдѣлъ XIII, стр. 107.
Злоказовы братья, Торговый домъ. Часть третья, отдѣлъ VIII, стр. 48.
Зміенко, Михаилъ Ефимовичъ. Часть третья, отдѣлъ X, стр. 77.
Знаменской Мануфактуры „Александра Яковлевича Полякова“ Товарищество. Часть третья, отдѣлъ VIII, стр. 47.
Зобуновъ, Павелъ Θедоровичъ. Часть третья, отдѣлъ X, стр. 76.
Зозулинская женская школа домоводства. Часть третья, отдѣлъ I, стр. 14.
Зозулинъ, Егоръ Родіоновичъ. Часть третья, отдѣлъ IX, стр. 65.
Золотницкій. Часть третья, подъотдѣлъ санит.-гигіенич., стр. 142.
Золотницкій, Николай Θедоровичъ. Часть третья, отдѣлъ V, стр. 33.
Золотовыхъ, братьевъ, Товарищество Костромской льнопрядильни. Часть третья, отдѣлъ VIII, стр. 49.
Золотухинъ, Порфирій Савельевичъ. Станц. Орелъ-Елецкій Ю.-З. ж. д. Контора. Старшій конторщикъ. Экспонаты: «Блочно-винтовой прессъ» — «Переплетно - швальный станокъ»—«Приборъ для тисненій на корешкахъ книжныхъ переплетовъ» и т. д.; изготовлено все имъ лично. Часть третья, отдѣлъ XII, стр. 101.
Зондерэггеръ, Альбертъ Адольфовичъ. Часть третья, отдѣлъ III, стр. 25.
Зонненбургъ, Робертъ Юльевичъ, губ. секр., почтово-телеграфный чиновникъ II-го разряда Нижегородской Почтово-Телеграфной Конторы № 2, откомандированъ къ завѣдыванію Выставочнымъ Почтово-Телеграфнымъ Отдѣленіемъ.
Зоновъ, Андрей Сергѣевичъ. Часть третья, отдѣлъ XI, стр. 89.
Зотиковъ. Часть третья, отдѣлъ XVII, стр. 126.
Зотовы бр. Часть третья, отдѣлъ V, стр. 31 и 32.
Зубакинъ, Θеодосій Адріановичъ. Часть третья, отдѣлъ IV, стр. 30.
Зубаревъ, Александръ Авдѣевичъ. Часть третья, отдѣлъ XI, стр. 87.
Зубаревъ, Александръ Дмитріевичъ. Часть третья, отдѣлъ XI, стр. 96.
Зубаревъ, Александръ Николаевичъ. Часть третья, отдѣлъ XI, стр. 87.
Зубаревъ, Андрей Θедоровичъ. Часть третья, отдѣлъ III, стр. 25.
Зубаревъ, Василій Александровичъ. Часть третья, отдѣлъ XI, стр. 87.
Зубаревъ, Θедоръ Ивановичъ. Часть третья, отдѣлъ XI, стр. 86.
Зубкова, Н. Ф. наслѣдниковъ, Товарищество Мануфактуръ. Часть третья, отдѣлъ VIII, стр. 45.

Зубовъ, Иванъ Дмитріевичъ. Часть третья, отдѣлъ XII, стр. 100.
Зубовъ, Николай Михайловичъ. Часть третья, отдѣлъ XVII, стр. 130.
Зубовъ, Петръ Петровичъ. Часть третья, отдѣлъ I, стр. 5; отдѣлъ IV, стр. 29.
Зубриловъ, В. П. Часть третья, отдѣлъ XIII. стр. 108.
Зубрицкій, А. В. Часть третья, отдѣлъ VII, стр. 43.
Зубрицкій, Александръ Васильевичъ. Часть третья, отдѣлъ X, стр. 75.
Зубрицкій, Александръ Меѳодіевичъ. Часть третья, отдѣлъ XIII, стр. 107.
Зубрицкій, Николай Васильевичъ. Часть третья, отдѣлъ X, стр. 77.
Зунъ, Владиміръ Осиповичъ. Часть третья. отдѣлъ I, стр. 1.
Зыбина, Александра Николаевна. Часть третья, отдѣлъ I, стр. 11; отдѣлъ X, стр. 75.
Зыковъ, Ѳедоръ Васильевичъ. Часть третья, отдѣлъ VIII, стр. 47.
Зыковъ, Ѳедоръ Ивановичъ. Часть третья, отдѣлъ XIII, стр. 108.
Зылевъ, Николай Павловичъ. Сарапулъ, Вятск. губ. Канатная паровая фабрика. Основ. 1870 г. При дешевыхъ цѣнахъ весьма значительное производство всевозможныхъ канатовъ. Экспонаты: канаты пеньковые. Часть третья, отдѣлъ VIII, стр. 49.
Зѣньковская Уѣздная Земская Управа. Часть третья, отдѣлъ I, стр. 6.
Зюзевъ, Савелій Васильевичъ. Часть третья, отдѣлъ XI, стр. 90.
Зюзинъ, Дмитрій Ивановичъ. Часть третья, отдѣлъ XI, стр. 96.
Зюзинъ, Федоръ Стапановичъ. С. Нижній Шкафтъ, Пензенск. губ., Городищ. уѣзд. Картонная фабрика. Производствомъ руководитъ владѣлецъ. Имѣетъ 2 больш. сереб. мед., получ. на Выставкахъ въ Пензѣ и Саратовѣ. Часть третья, отдѣлъ IX, стр. 56.
Зюльгадаровъ, Аллахъ-Ярь-Бекъ. Елизаветполь; помѣщикъ. Коневодство. Сущ. съ 1872 г.; разводитъ чистокровн. англ. и полукровн. англ. лошадей. Экспонаты: Таджи-Хосрови, зол.-гнѣд. жер.; Байдакторъ, рыж. жер. Часть третья, отдѣлъ II, стр 16.
Зябловъ, Алексѣй Ивановичъ. Часть третья отдѣлъ XVII, стр. 128.

И.

Ивангородская крѣпостная военно-голубиная почтовая станція. Часть третья, отдѣлъ III, стр. 22, 24.
Ивангородо-Домбровская желѣзная дорога. Часть третья, отдѣлъ XVII, стр. 125, 126, 127.
Иваненко, Николай Васильевичъ. Часть третья, отдѣлъ I, стр. 10.
Иваницкій, Константинъ Ивановичъ. Владѣлецъ коннаго завода, Енисейской губ., Ачинскаго окр., с. Покровское (Улусъ-Чебаки). Разводитъ лошадей ч.-к. англ., полукр. англ., рыс., англорысист., упряжныхъ и иноходцевъ. Положилъ начало улучшенія Сибирск. коневодства. Экспонаты: рыс. вор. жер. «Атаманъ», «Укоръ» и верх. бур. коб. «Зарема», темно-гнѣд. жер. «Казыргапъ». Часть третья, отдѣлъ II, стр. 17, 18.
Иванова, Ксенія Николаевна. Часть третья, отдѣлъ X, стр. 74.
Иванова, Татьяна Петровна. Часть третья, отдѣлъ XI, стр. 91.
Иваново-Вознесенское низшее механическое училище. Часть третья, отдѣлъ XIX, стр. 137.
Ивановъ. Часть третья, отдѣлъ XIII, стр. 110.
Ивановъ. Часть третья, отдѣлъ XIV, стр. 111.
Ивановъ, А. Часть третья, отдѣлъ IX, стр. 52.
Ивановъ, А. И. Часть третья, отдѣлъ XVII, стр. 124.
Ивановъ, Василій Александровичъ. Часть третья, отдѣлъ IV, стр. 29.
Ивановъ, Владиміръ Евгеньевичъ. Часть третья, отдѣлъ XIX, стр. 138.
Ивановъ, Владиміръ Павловичъ. Г. Тифлисъ. Старшій ассистентъ Кавказской шелководственной станціи, завѣдующій техническимъ ея кабинетомъ. Экспонаты: шелкокрутильный станокъ. Часть третья, отдѣлъ III, стр. 24.
Ивановъ, Георгій Тимофеевичъ. Ставрополь Кавказск., соб. домъ. Маслобойный заводъ и выдѣлка горчицы. Экспонаты: горчичное масло, сухая горчица.
Ивановъ, Дмитрій Ивановичъ. Часть третья, отдѣлъ IX, стр. 65.
Ивановъ, Дмитрій Львовичъ. Часть третья, отдѣлъ VII, стр. 44.
Ивановъ, Е. Часть третья, отдѣлъ III, стр. 26.
Ивановъ, И. И. Часть третья, отдѣлъ I, стр. 8.
Ивановъ, И. П. Часть третья, отдѣлъ XVII, стр. 121.
Ивановъ, И. Т. Часть третья, отдѣлъ IX, стр. 63.
Ивановъ, Иванъ Ѳедоровичъ. Г. Судакъ, Таврической губ., Ѳеодосійскій у. Складъ винъ. Годовое производство около 10.000 вед. Экспонаты: виноградное вино, фруктовая водка, ножъ и 2 пилы для обрѣзки виноградниковъ. Часть третья, отдѣлъ IX, стр. 61.
Ивановъ, К. М. Часть третья, отдѣлъ IX, стр. 51.
Ивановъ, Михѣй Ивановичъ. Часть третья, отдѣлъ I, стр. 9.
Ивановъ, М. М. Часть третья, отдѣлъ XII, стр. 100.
Ивановъ, Н. Часть третья, отд. XIX, стр. 136.
Ивановъ, Н. И. Часть третья, отдѣлъ XIX, стр. 111.
Ивановъ, Никита Ивановичъ, временной С.-Петерб. купецъ. С.-Петербургъ, Невскій пр., 116. Мастерская шляпъ и шапокъ. Производство до 50.000 руб. Экспонаты: шляпы и шапки. Часть третья, отдѣлъ IX, стр. 67.
Ивановъ, Николай Ивановичъ, коммерціи сов., г. Ташкентъ. Экспонаты: лошади собств. Ауліэатинскаго зав., виноградъ въ сыр. видѣ собств. плантанцій, хмѣль, спиртъ, водка, пиво, виноградное вино, матеріалы стеклоoffренія, каменный уголь, свинецъ, веревка пеньковая. Часть третья, отдѣлъ II, стр. 17.
Ивановъ, Николай Леонтьевичъ. Часть третья, отдѣлъ XIX, стр. 136.
Ивановъ, Николай Павловичъ. Часть третья, отдѣлъ X, стр. 77.
Ивановъ, П. Е. Часть третья, отдѣлъ XIX, стр. 138.
Ивановъ, Степанъ Ивановичъ. Часть третья, отдѣлъ VII, стр. 44; отдѣлъ IX, стр. 67.
Ивановъ, Степанъ Митрофановичъ. Часть третья, отдѣлъ IX, стр. 65.
Ивановъ, С. Н. Часть третья, отдѣлъ I, стр. 8.
Ивановъ, Яковъ Матвѣевичъ. Часть третья, отдѣлъ XIII, стр. 107.
Ивановы, братья. Часть третья, отдѣлъ III, стр. 21.
Иванцовъ, Алексѣй Никифоровичъ. Часть третья, отдѣлъ XI, стр. 90.
Ивашкевичъ, Ипполитъ Феликсовичъ. Часть третья, отдѣлъ III, стр. 19.
Иверскій Енисейскій монастырь. Часть третья, отдѣлъ XIII, стр. 108.
Ивкова, Ольга Евгеніевна. Часть третья, отдѣлъ X, стр. 74.
Ивченко, Вѣра Степановна. Часть третья, отдѣлъ XI, стр. 91, 93.
Ившинъ, Иванъ Осиповичъ. Часть третья, отдѣлъ XI, стр. 90.
Игнатовъ, Часть третья, отдѣлъ XVII, стр. 121.
Идельсонъ, Павелъ Григорьевичъ. М. Почепъ, Черниговской губ. Производство табака. Начато въ 1865 г. Культура высшихъ сортовъ сигарнаго табака: «Гунди», «Гавана» и «Суматра». Усовершенствов. ферментація (искусств. броженіе). Экспонаты: образцы листоваго табака. Часть третья, отдѣлъ I, стр. 8.
Ижвановы, Я. и П. Часть третья, отдѣлъ VIII, стр. 40.
Избетскій, Станиславъ Ромуальдовичъ. Часть третья, отдѣлъ IV, стр. 29.
Измаильскій, Александръ Алексѣевичъ. Часть третья, отдѣлъ I, стр. 4.
Измайловъ, Арсеній Петровичъ. Часть третья, отдѣлъ III, стр. 21.
Износковъ, Зуккау и К°. Торговый домъ. Часть третья, отдѣлъ IX, стр. 69; часть II—Д—стр. 14.
Иконникова, А. П., съ сыновьями. Часть третья, отдѣлъ IX, стр. 57.
Иконниковъ, Александръ Николаевичъ. Часть третья, отдѣлъ I, стр. 10.
Иконниковъ, Алексѣй Яковлевичъ. Кіевъ, Куреневка, Копыловъ. Захарьевская № 23. Началъ заниматься пчеловодствомъ въ 1891 г. по системамъ Рута, Гильтона и Киркпатрика. Нашелъ возможнымъ упростить и удешевить улей до 2 руб. Экспонатъ: улей собств. системы. Часть третья, отдѣлъ III, стр. 25.
Иконниковъ, П. Серг. Часть третья, отдѣлъ I, стр. 5, 7.
Илавлинское двухклассное приходское училище. Часть третья, отдѣлъ XIX, стр. 135.
Илецкіе соляные промыслы, арендаторъ В. П. Мясниковъ. Часть третья, отдѣлъ VII, стр. 41.
Ильверъ, Карлъ. Часть третья, отдѣлъ X, стр. 80.
Ильинскій-Телятниковъ, Павелъ Васильевичъ. Часть третья, отдѣлъ XI, стр. 94.
Ильжановъ, Сары. Часть третья, отдѣлъ II, стр. 17.
Ильинъ. Часть третья, отдѣлъ V, стр. 32.
Ильинъ, А. Часть третья, отдѣлъ XIX, стр. 136.
Ильинъ, Александръ Павловичъ. Часть третья, отдѣлъ XIII, стр. 107.
Ильинъ, Петръ Николаевичъ. Часть третья, отдѣлъ IX, стр. 72.
Имгартъ, Дмитрій Павловичъ. Часть третья, отдѣлъ I, стр. 11.
Иммеръ, Э. и сынъ. Часть третья, отдѣлъ I, стр. 5; отдѣлъ IV, стр. 30.
Императорскаго женскаго Патріотическаго общества школы. Часть третья, подъотдѣлъ благотв. учрежд., стр. 143.
Императорскаго Московскаго Общества сельскаго хозяйства Комитетъ шелководства. Часть третья, отдѣлъ III, стр. 24.
Императорскаго Общества Поощренія Художествъ Художественно-промышленная школа. Часть третья, отдѣлъ X, стр. 74.
Императорскаго Русскаго Техническаго Общества XI отдѣлъ. Часть третья, отдѣлъ XII, стр. 105; отдѣлъ XIX, стр. 137.
Императорскій Гатчинскій Николаевскій сиротскій институтъ. Часть третья, подъотдѣлъ благотв. учрежд., стр. 143.
Императорскій Варшавскій университетъ. Часть третья, подъотдѣлъ метеоролог., стр. 139.
Императорскій Московскій Воспитательный домъ. Часть третья, подъотдѣлъ благотв. учрежд., стр. 143.
Императорскій Московскій университетъ. Часть третья, подъотдѣлъ метеоролог., стр. 139.
Императорскій Никитскій садъ. Часть третья, отдѣлъ I, стр. 14; отдѣлъ IV, стр. 28.
Императорскій С.-Петербургскій Ботаническій садъ. Часть третья, отдѣлъ IV, стр. 28.
Императорскій С.-Петербургскій Воспитательный Домъ. Часть третья, подъотдѣлъ благотв. учрежд. стр. 143.
Императорскій С.-Петербургскій университетъ. Часть третья, подъотдѣлъ метеоролог., стр. 139, 140.
Императорскій Томскій университетъ. Часть третья, подъотдѣлъ метеоролог., стр. 139.
Императорскій фарфоровый и стеклянный заводъ. Часть третья, отдѣлъ X, стр. 74.
Императорскій Харьковскій университетъ. Часть третья, подъотдѣлъ метеоролог., стр. 139.
Императорскій Юрьевскій университетъ. Часть третья, подъотдѣлъ метеоролог., стр. 139.
Императорское Лифляндское Общеполезное Экономическое Общество. Часть третья, подъотдѣлъ метеоролог., стр. 139.
Императорское Минералогическое Общество. Часть третья, отдѣлъ VII, стр. 44.
Императорское Московское Техническое Училище. Часть третья, отдѣлъ XIX, стр. 137.
Императорское Общество любителей древней письменности. Часть третья, отдѣлъ XIX: стр. 138.
Императорское Россійское Общество плодоводства. Часть третья, отдѣлъ IV, стр. 30.
Императорское Русское Общество Акклиматизаціи животныхъ и растеній. Часть третья, отдѣлъ III, стр. 27.
Императрицы Маріи Александровны рукодѣльная школа. Часть третья, отдѣлъ XIX стр. 137.
„Импеpiаль“. Часть третья, отдѣлъ IX, стр. 60.
Имшенецкій, Александръ Михайловичъ. Часть третья, отдѣлъ XII, стр. 104.
Имѣніе Его Императорскаго Величества „Ливадія“. Часть третья, отдѣлъ IX, стр. 61.
Имянитовъ, Веніаминъ Рафаиловичъ. Часть третья, отдѣлъ XII, стр. 104.
Инаровъ, Иванъ Герасимовичъ. Часть третья, отдѣлъ V, стр. 33.
Инберъ, Я. Часть третья, отдѣлъ IX, стр. 58.
„Ингеройсъ“. Часть третья, отдѣлъ IX, стр. 56.
Ирбитская земская опытная ферма. Часть третья, отдѣлъ I, стр. 5, 12.
Ирбитская опытная земская ферма. Часть третья, отдѣлъ I, стр. 7.
Ирбитская Уѣздная Земская Управа. Часть третья, отдѣлъ XIX, стр. 138.
Иргаринъ, Ирмухамедъ. Часть третья, отдѣлъ II, стр. 17.
Ириновское промышленное общество. Часть третья, отдѣлъ VI, стр. 37.
Иркутская Магнитная и Метеорологическая Обсерваторія. Часть третья, подъотд. метеоролог., стр. 139, 140.
Иркутскій Александринскій и Имени Маріи Ѳеодоровны пріютъ. Часть третья, подъотдѣлъ благотвор. учрежд., стр. 143.
Иркутскій вспомогательный по устройству Выставки Комитетъ. Часть третья, отдѣлъ XIII, стр. 108.
Иркутское горное управленіе. Часть третья, отдѣлъ VII, стр. 39.

Иркутское губ. управленіе. Часть третья, отдѣлъ I, стр. 4, 6.
Иркутскій дѣтскій пріютъ. Часть третья, отдѣлъ XIII, стр. 108.
Иркутскій сиропитательный домъ Елизаветы Медвѣдниковой. Часть третья, подъотд. благотв. учрежд., стр. 143.
Иродова, Н. К. Часть третья, отдѣлъ IX, стр. 59.
Иродовъ, Владиміръ Константиновичъ. Полотняная фабрика въ с. Великомъ, Ярослав. губ. Торговля въ Петербургѣ, Чернышевъ пер., Маріинск. сукон. лин., № 9. Основ. въ 1860 г. Экспонаты: ярославское полотно и скатерти. Часть третья, отдѣлъ VIII, стр. 49.
Ирундинъ, Василій Егоровичъ. Часть третья, отдѣлъ XI, стр. 85.
Исаевъ, Ростиславъ Фокіевичъ. Часть третья, отдѣлъ II, стр. 17.
Исинъ, Машбетъ. Часть третья, отдѣлъ II, стр. 17.
Исмаиловъ, Жармухамедъ. Часть третья, отдѣлъ II, стр. 17.
Исправники сѣверныхъ округовъ. Часть третья, отдѣлъ XIII, стр. 108.
Истамановъ. Часть третья, отдѣлъ V, стр. 31, 32.
Истамановъ, Григорій Соломоновичъ. Часть третья, отдѣлъ III, стр. 21.
Исуповъ, Иванъ Трофимовичъ. Часть третья, отдѣлъ XI, стр. 96.
Исуповъ, Константинъ Николаевичъ. Часть третья, отдѣлъ XI, стр. 82.
Ишмуратовъ, Абдрахманъ Ахметовичъ. Часть третья, отдѣлъ II, стр. 17.
Ишутиновъ, Кузьма Ивановичъ. Часть третья, отдѣлъ XI, стр. 90.

I.

„Іевлева Н. и Виноградова Л.“. Торговый домъ. Часть третья, отдѣлъ IX, стр. 69.
Іервелейненъ, Давидъ. Часть третья, отдѣлъ XIX, стр. 137.
Іиндржичекъ, Генрихъ Игнатьевичъ. Часть третья, отдѣлъ X, стр. 80.
Іогансонъ, Александръ Александровичъ. Часть третья, отдѣлъ IX, стр. 71; часть II—З—стр. 3.
Іогансонъ, А. Г. Часть третья, отдѣлъ IX, стр. 5.
Іозупейтъ, А. В. Часть третья, отдѣлъ IX, стр. 58.
„Іокишъ“, Товарищество суконной мануфактуры. Часть третья, отдѣлъ VIII, стр. 8. 47.
Іоновъ, Филиппъ Семеновичъ. Часть третья, отдѣлъ VIII, стр. 46.
Іонъ. Часть третья, отдѣлъ XVII, стр. 121.
Іонъ, Ив. Часть третья, отдѣлъ IX, стр. 60.
Іонъ, I. Часть третья, отдѣлъ XII, стр. 99; часть II—Ж—стр. 7.
Іоссельсонъ, Николай Васильевичъ. Часть третья, отдѣлъ VIII, стр. 46.
Іоффе, Гиршъ Залмановичъ. Часть третья, отдѣлъ XIX, стр. 138.
Іохельсонъ, В. И. Часть третья, отдѣлъ XIII, стр. 108.
Іохимъ, Ф. и К°. Часть третья, отдѣлъ XII, стр. 98.

К.

Кабановъ, Өедоръ Ивановичъ. Часть третья, отдѣлъ XI, стр. 83.
Кабинетъ Его Императорскаго Величества. Часть третья, отдѣлъ XIII, стр. 107.
Кабинъ, Константинъ Ивановичъ. Часть третья, отдѣлъ IX, стр. 72.
Каблучковъ, Іона Ивановичъ. Москва, Зацѣпа, соб. домъ. Галунноткацкая фабрика. Сущ. съ 1891 г. Экспонаты: офицерскіе галуны и позументы. Часть третья, отдѣлъ VIII, стр. 47.
Кабчевскій, I. Часть третья, отдѣлъ IX, стр. 70.
Кавершнъ, Егоръ Петровичъ. Гор. Борисоглѣбскъ. Мыловаренный заводъ. Основ. въ 1876 г. Ростъ производства съ 1890 г. по 1893 г. отъ 25 до 40 тыс. пуд. Экспонаты: различныхъ сортовъ мыла русскія и кокосовыя въ количествѣ 43 пудовъ. Часть третья, отдѣлъ IX, стр. 53.
Кавказская шелководственная станція. Часть третья, отдѣлъ III, стр. 24.
Кавказскихъ минеральныхъ водъ Управленіе. Часть третья, отдѣлъ VII, стр. 44.
Кавказскій военный округъ. Часть третья, отдѣлъ XVII, стр. 120.
Кавказскій Округъ путей сообщенія. Часть третья, отдѣлъ XVII, стр. 119, 120, 121, 123, 124, 125, 130.
„Кавказъ и Меркурій“. Часть третья, отдѣлъ XVII, стр. 130, 131; часть II—Г—стр. 7.
Кавловичъ, Іосифъ Эдуардовичъ. Часть третья, отдѣлъ IV, стр. 30.
Каганъ, Ф. Часть третья, отдѣлъ IX, стр. 50.
Кадачева, Александра. Часть третья, отдѣлъ XI, стр. 93.
Каджоянцъ, Карапетъ Назаровичъ. Часть третья, отдѣлъ X, стр. 77.
Кадисонъ, И. Часть третья, отдѣлъ IX, стр. 56.
Кадковъ, Дмитрій Петровичъ. Часть третья, отдѣлъ IV, стр. 29.
Кажимскіе горные заводы наслѣдниковъ Бенардаки. Часть третья, отдѣлъ VII, стр. 40.
Кажлаевъ, Давидъ. Часть третья, отдѣлъ VIII, стр. 48.
Казазіанъ, П. С. Часть третья, отдѣлъ IX, стр. 61.
Казаки. Часть третья, отдѣлъ I, стр. 5, 8.
Казаковъ, Габдулла Гизятуллинъ. Часть третья, отдѣлъ XI, стр. 94.
Казанская женская профессіональная школа. Часть третья, отдѣлъ XIX, стр. 137.
Казанская земская ткацко-прядильная школа. Часть третья, отдѣлъ XIX, стр. 137.
Казанская школа дѣтскаго трудолюбія. Часть третья, подъотдѣлъ благотворител. учрежд., стр. 145.
Казанскаго дрожжевинокуреннаго завода Товарищество. Часть третья, отдѣлъ IX, стр. 60.
Казанскій Александринскій дѣтскій пріютъ. Часть третья, подъотд. благотв. учрежд., стр. 143.
Казанскій губернскій статистическій комитетъ. Часть третья, отдѣлъ XIX, стр. 138.
Казанскій земскій сиротскій домъ. Часть третья, подъотд. благотв. учрежд., стр. 145.
Казанскій Николаевскій дѣтскій пріютъ. Часть третья, подъотдѣлъ благотв. учрежд., стр. 143.
Казанскій Округъ путей сообщенія. Часть третья, отдѣлъ XVII, стр. 120, 130, 131.
Казанскій организаціонный комитетъ по устройству XVII отдѣла Выставки. Часть третья, отдѣлъ XVII, стр. 124.
Казанскій оспопрививательный институтъ Губернскаго Земства. Часть третья, подъотд. санит.-гигіенич., стр. 141.
Казанскій, Павелъ Николаевичъ. Часть третья, отдѣлъ III, стр. 26.
Казанскій Родіоновскій институтъ благородныхъ дѣвицъ. Часть третья, подъотд. благотв. учрежд., стр. 143.
Казанское городское Александровское ремесленное училище. Часть третья, отдѣлъ XIX, стр. 137.
Казанское городское общественное управленіе. Часть третья, отдѣлъ XVII, стр. 119, 120, 121, 123, 131.
Казанское Губернское Земство. Часть третья, отдѣлъ I, стр. 13.
Казанское дворянство Часть третья, подъотдѣлъ благотворит. учрежд., стр. 145.
Казанское земледѣльческое училище. Часть третья, отдѣлъ I, стр. 8; отдѣлъ III, стр. 25, 26, 27.
Казанское земледѣльческое училище съ фермою. Часть третья, отдѣлъ I, стр. 14, 15.
2-е Казанское лѣсничество. Часть третья, отдѣлъ VI, стр. 37.
Казанское Общество призрѣнія и образованія глухонѣмыхъ дѣтей. Часть третья, подъотдѣлъ благотворит. учрежд., стр. 145.
Казанское Общество трезвости. Часть третья, подъотдѣлъ благотворит. учрежд., стр. 145.
Казанское училище глухонѣмыхъ. Часть третья, подъотдѣлъ благотворит. учрежд., стр. 145.
Казанское училище слѣпыхъ дѣтей Попечительства Императрицы Маріи Александровны. Часть третья, подъотдѣлъ благотворит. учрежд., стр. 144.
Казанцевъ, В. Г. Часть третья, отдѣлъ VXIII, стр. 133.
Казанцевъ, Гавріилъ Гавріиловичъ. Часть третья, отдѣлъ VII, стр. 39.
Казанцевъ, Иванъ Николаевичъ. Часть третья, отдѣлъ VIII, стр. 46.
Казанцевъ, Семенъ Ивановичъ. Владѣлецъ Добрянскаго кожевеннаго завода Пермской губ. Производство ведетъ лично. Основ. въ 1884 г. На Екатеринб. Выстав. 1887 г. получ. серебр. медаль. Экспонаты: опойки, коты, бахилы разн. сортовъ. Часть третья, отдѣлъ IX, стр. 58.
Казариновъ, В. Часть третья, отдѣлъ XIX, стр. 135.
Казариновъ, К. И. Часть третья, отдѣлъ IX, стр. 59.
Казаринъ, Н. Н. Часть третья, отдѣлъ XVIII, стр. 134.
Казарновскій, Е. Н. Часть третья, отдѣлъ IX, стр. 58.
Казачьи войска. Часть третья, отдѣлъ XV, стр. 115.
Казицина, Анастасія Михайловна. Часть третья, отдѣлъ V, стр. 33.
Казначеевъ, Константинъ Алексѣевичъ. Часть третья, отдѣлъ XIX, стр. 138.
Казуровъ. Часть третья, отдѣлъ IX, стр. 53.
Какаевъ, Г. А. Часть третья, отдѣлъ IX, стр. 61.
Какушкино, И. П. Часть третья, отдѣлъ IX, стр. 54.
Калантаръ. Часть третья, отдѣлъ VII, стр. 43.
Каланцевъ, В. Г. Часть третья, отдѣлъ XVIII, стр. 134.
Калашева, С. И. Часть третья, отдѣлъ III, стр. 24.
Калашевъ, Н. Д. Часть третья, отдѣлъ III, стр. 24.
Калашниковскій пиво-медоваренный заводъ. Часть третья, отдѣлъ IX, стр. 62.
Калашниковъ. Часть третья, отдѣлъ XVII, стр. 131.
Калашниковъ, Александръ Ивановичъ. Часть третья, отдѣлъ III, стр. 22.
Калашниковъ, В. И. Часть третья, отдѣлъ XII, стр. 98.
Калашниковъ, Дмитрій Зосимовичъ. Часть третья, пожарный подъотдѣлъ, стр. 106.
Калашниковъ, Ефремъ Степановичъ. Рыбинскъ. Волжская набережная. Крупчатный заводъ и паровая мельница. Заводъ основ. въ 1887 г. Годов. оборотъ до 700.000 руб. Сбытъ въ сѣв. и средн. Россію. Экспонаты: размолъ пшеницы на манную крупку и на крупчатку №№ 1, 2, 3 и 4. Часть третья, отдѣлъ IX, стр. 58.
Калашниковъ, И. Д. Часть третья, отдѣлъ IX, стр. 62.
Калашниковъ, М. П. Часть третья, отдѣлъ X, стр. 75.
Калашниковъ, П. П. Часть третья, отдѣлъ IX, стр. 60.
Каламьянцъ, М. С. Часть третья, отдѣлъ IX, стр. 61.
Калелейкинъ, Михаилъ Ивановичъ. Г. Гороховецъ, Владим. губ., Нижненабережная улица, соб. домъ. Издѣліе и продажа всевозможной валеной обуви. Матеріалъ вырабатывается исключительно изъ мѣстной черной русской шерсти. Экспонаты: валеная обувь.—Часть третья, отдѣлъ IX, стр. 73.
Калининъ, Николай Ивановичъ. Часть третья, отдѣлъ IX, стр. 69.
Калининъ, Петръ Петровичъ. Часть третья, отдѣлъ IX, стр. 71.
Калинкинъ, Товарищество. Часть третья, отдѣлъ I, стр. 4 и 8; отдѣлъ IX, стр. 62. Часть II—Г—стр. 16.
Калихманъ, Моисей. Часть третья, отдѣлъ I, стр. 11.
Калле и К°. Часть третья, отдѣлъ IX, стр. 51.
Калмаковъ, П. Ф. Часть третья, отдѣлъ IX, стр. 57.
Калмыковъ, Г. О. Часть третья, отдѣлъ XVIII, стр. 133.
Калмыковъ, П. И. Часть третья, отдѣлъ IX, стр. 58.
Калугинъ, Александръ Васильевичъ. Часть третья, отдѣлъ X, стр. 75.
Калугинъ, Сергѣй Лазаревичъ. Часть третья, отдѣлъ IX, стр. 65.
Калужскій работный домъ. Часть третья, подъотдѣлъ благотворит. учрежд., стр. 145.
Кальникскаго свекло-сахарнаго завода Т-во. Часть третья, отдѣлъ IX, стр. 59. Часть вторая—Ж—стр. 4.
Каляшинъ, Иванъ Яковлевичъ. Часть третья, отдѣлъ IX, стр. 71.
Каляшинъ, Яковъ Артемьевичъ. Часть третья, отдѣлъ IX, стр. 71.
Камбуровъ, Александръ Михайловичъ, Дѣлопроизводитель и Юрисконсультъ строительнаго Управленія Выставки.
Каменевъ, Василій Матвѣевичъ. Часть третья, отдѣлъ IX, стр. 69.
Каменевъ, Константинъ Михайловичъ, подполковникъ. Владѣлецъ Конскаго завода, Курской губ., Щигровскаго уѣзда, при с. Средній Теребужъ. Сущ. съ 1889 г. Разводится рабочій сортъ (перш. и смѣш.). Экспонаты: 2 ардена соб. зав. «Ладная» и «Липа». Часть третья, отдѣлъ II, стр. 18.
Каменевъ, П. И. Часть третья, отдѣлъ IX, стр. 60.
Каменецкій, Б. Часть третья, отдѣлъ IX, стр. 66.

Каменецъ-Подольская Маріинская женская гимназія. Часть третья, подъотдѣлъ благотворит. учрежд. стр. 143.

Каменскій, Часть третья, отдѣлъ V, стр. 33.

Каменскій, Ф. Часть третья, отдѣлъ I, стр. 6. 7; отдѣлъ XIV, стр. 111.

Каменскій, Михаилъ Ѳедоровичъ. Часть третья, отдѣлъ II, стр. 17.

Каминскій, А. А. Часть третья, отдѣлъ XVII, стр. 121.

Каминъ. Часть третья, отдѣлъ XVII, стр. 129.

Каммихау, Рудольфъ, съ сыновьями. Часть третья, отдѣлъ VIII, стр. 47.

Камское Общество желѣзно - и сталелѣлательныхъ заводовъ. Чусовской заводъ. Часть третья, отдѣлъ VII, стр. 40.

Камчатовъ, М. М. Часть третья, отдѣлъ IX, стр. 53.

Канаевъ и Ержемскій, фирма «С.-Петербургская мастерская учебныхъ пособій и игръ». Часть третья, отдѣлъ XIX, стр. 135, 136.

Кангасъ, писчебумажная фабрика. Часть третья, отдѣлъ IX, стр. 55.

Кандырикъ, Митрофанъ Александровичъ. Часть третья, отдѣлъ IX, стр. 68.

Канинъ, Яковъ. Часть третья, отдѣлъ I, стр. 8.

Кантакузина, княгиня О. Н. Часть третья, отдѣлъ I, стр. 5, 7; отдѣлъ III, стр 21; отдѣлъ IV, стр. 28, 29.

Кантакузинъ, князь Олегъ Николаевичъ. Часть третья, отдѣлъ I, стр. 13.

Капелькинъ, Василій Сергѣевичъ. Часть третья, отдѣлъ XI, стр. 93.

Капелькинъ, Иванъ Сергѣевичъ. Часть третья, отдѣлъ XI, стр. 94.

Капитоновъ, Василій Капитоновичъ. Часть третья, отдѣлъ XI, стр. 94.

Каплавъ, И. С. Часть третья, отдѣлъ IX, стр. 52.

Капланъ, Ф. П. Часть третья, отдѣлъ XIII, стр. 108.

Капленъ, Константинъ Эдуардовичъ. Часть третья, отдѣлъ X, стр. 77.

Капустинъ, И. Часть третья, отдѣлъ III, стр. 26.

Капустинъ, Иванъ Васильевичъ. Часть третья, отдѣлъ IX, стр. 71.

Капырзинъ, Иванъ Федоровичъ. Тула, Чудково, Протопоповская ул. Фабрика самоваровъ. Основ. въ 1885 г. Производство до 4000 шт. Экспонаты: самовары, полоскатели, чашки и кофейники, замки желѣзные. Часть третья, отдѣлъ IX, стр. 69.

Карабановъ, К. Н. С.-Петербургъ, Екатерингофскій пр., № 65—67. Парфюмерія. Основ. въ 1879 г.; рабочихъ 10 чел., Экспонаты: разныя мыла, одеколонь, кремъ и помада. Часть третья, отдѣлъ IX, стр. 52.

Караваевъ, С. А. Часть третья, отдѣлъ IX, стр. 56.

Караванова, Юлія Николаевна. Часть третья, отдѣлъ II, стр. 18.

Караваѣвъ, П. Г. Часть третья, отдѣлъ I, стр. 6, 7.

Караганскій, Иванъ Никифоровичъ. Часть третья, отдѣлъ XI, стр. 83.

Карамзинъ, Александръ Николаевичъ. Часть третья, отдѣлъ I, стр. 3.

Каранинъ, Никифоръ Аѳанасьевичъ. Часть третья, отдѣлъ I, стр. 11; отдѣлъ III, стр. 25, 26, 27; отдѣлъ IV, стр. 29.

Карасевъ, Алексѣй Николаевичъ. Г. Пенза, 3 город. учил. Учитель пѣнія. Авторъ многихъ руководствъ для пѣнія, подобралъ и приспособилъ къ обученію «подвижныя ноты». Экспонаты: Методика пѣнія. Уроки пѣнія 2 ч., Музык. Христом. 2 ч., Отчетъ о лѣтнихъ курсахъ, Объясненіе къ подвижн. нотамъ; подвижн. ноты и приспособ. къ нимъ. Часть третья, отдѣлъ XIX, стр. 136.

Карачистовъ, Николай Алексѣевичъ. Часть третья, отдѣлъ IX, стр. 70.

Карьеръ-де, Анатолій Аркадьевичъ. Часть третья, отдѣлъ I, стр. 12.

Каргинъ, Петръ Максимовичъ. Часть третья, отдѣлъ IX, стр. 71.

Карѣевъ, Иванъ Ѳедоровичъ. Часть третья, отдѣлъ XIII, стр. 108.

Карелина-Лермонтова, О. Г. Часть третья, отдѣлъ XVIII, стр. 133, 134.

Карелина, Ольга Андреевна. Часть третья, отдѣлъ X, стр. 77.

Карелинъ, А. А. Часть третья, отдѣлъ XVIII, стр. 133.

Карелинъ, А. О. Часть третья, отдѣлъ XVIII, стр. 133.

Каретниковой, Александры съ сыномъ, Товарищество Мануфактуръ. Часть третья, отдѣлъ VIII, стр. 45.

Карейша, Сергѣй Демьяновичъ. Часть третья, отдѣлъ XVII, стр. 127.

Карѣевъ, Абдарасулъ Маулиновичъ. Часть третья, отдѣлъ XIV, стр. 111.

Коркинъ, Андрей Прокопьевичъ. Часть третья, отдѣлъ XI, стр. 96.

Карлейль, Г. Часть третья, отдѣлъ IV, стр. 30.

Карлсонъ, Иванъ Густавовичъ. Часть третья, отдѣлъ IV, стр. 28.

Карановъ, Анатолій Павловичъ. Часть третья, отдѣлъ I, стр. 9.

Карнышева, И. И. Алебастровый заводъ. Часть третья, отдѣлъ VII, стр. 43.

Карнацъ, В. Ф. Часть третья, отдѣлъ IX, стр. 50.

Карнелъ, В. И. Часть третья, отдѣлъ XII, стр. 105.

Карнѣевъ, Василій Дмитріевичъ. Часть третья, отдѣлъ VI, стр. 37.

Карнѣевъ, Горшановъ и К°, Шаболовскій пивоваренный заводъ. Часть третья, отдѣлъ IX, стр. 62.

Карнѣевъ, Горшановъ и К°. Часть третья, отдѣлъ I, стр. 5 и 8.

Карпова, А. Часть третья, отдѣлъ IX, стр. 68.

Карпова, Александра Прокофьевна. Гор. Ярославль. Мастерская дамскихъ нарядовъ. Сущ. съ 1877 г. Экспонаты: платья дамскія и пальто.

Карпова, М. А. Часть третья, отдѣлъ IX, стр. 57.

Карпова, Марія Александровна. Часть третья, отдѣлъ IX, стр. 73.

Карповъ, Илья Ивановичъ, отст. гвар. шт.-кап., непрем. членъ 5-го отд. Имп. Русск. Техн. О-ва. С.-Петербургъ, Михайловск. ул. д. № 1—8. Составъ руковод. по фотографіи, вылерк. 6 изд. Экспонаты: изобрѣт. имъ ручныя камеры «in de siècle» и «Россія». Первая—единств. камера, удовлетворяющая соврем. треб.; вторая на 48 см., чрезвыч. остроум. способъ перемѣны пластинокъ, размѣръ обыкнов. Часть третья, отдѣлъ X, стр. 73.

Карповъ, К. В. Часть третья, отдѣлъ VII, стр. 43.

Карповъ, П. А. Часть третья, отдѣлъ VII, стр. 42.

Карповъ, Петръ Ильичъ. Часть третья, отдѣлъ XI, стр. 91.

Карповъ, Тимофей Прокопіевичъ. Часть третья, отдѣлъ I, стр. 9.

Карракъ, Д. Часть третья, подъотдѣлъ санит.-гигіенич., стр. 142.

Карріоръ-де, Анатолій Аркадьевичъ. Гор. Москва. Столешниковъ пер., соб. домъ. Экспонаты: планъ облѣсенныхъ полей.

Карташева, Марья. Часть третья, отдѣлъ XI, стр. 91.

Карцъ, Ф. Часть третья, отдѣлъ IX, стр. 57.

Карцовъ, Андрей Сергѣевичъ. Часть третья, отдѣлъ IV, стр. 29, 30.

Карѣевъ, С. С. Питомникъ русскихъ псовыхъ собакъ. Часть третья, отдѣлъ V, стр. 33.

Касаткинъ, Алексѣй Ивановичъ. Часть третья, отдѣлъ IX, стр. 69.

Касаткинъ, Н. А. Часть третья, отдѣлъ XVIII, стр. 133.

Касимовъ, Мирза-Абдулъ-Усейнъ. Москва. Биржа. Сущ. съ 1891 г. Экспонаты: шелковыя и шерстяныя матеріи, ковры, золотыя и серебряныя вещи. Часть третья, отдѣлъ XIV, стр. 112.

Касниковъ, Михаилъ Николаевичъ. Часть третья, отдѣлъ IV, стр. 29.

Каспари, Альвинъ Андреевичъ. Часть третья, отдѣлъ X, стр. 80.

Каспійско-Черноморское нефтепромышленное Общество. Часть третья, отдѣлъ VII, стр. 43; часть вторая—ЖК—стр. 5.

Касьяновъ, Степанъ Ивановичъ. Часть третья, отдѣлъ XI, стр. 88.

Касьяновъ, Яковъ Ивановичъ. Часть третья, отдѣлъ XI, стр. 94.

Катавъ-Ивановскіе горные заводы князя Бѣлосельскаго - Бѣлозерскаго. Часть третья, отдѣлъ VII, стр. 40.

Каткова, Марія Владиміровна. Часть третья, отдѣлъ XI, стр. 91.

Катковъ, Дмитрій Петровичъ. Часть третья, отдѣлъ IV, стр. 28, 29, 30.

Катковъ, Николай Дмитріевичъ. Часть третья, отдѣлъ XI, стр. 87.

Катыкъ, А. и К°. Часть третья, отдѣлъ IX, стр. 50.

Кауфманъ, Ф. И. Часть третья, отдѣлъ III, стр. 21.

Каханов. Часть третья, отдѣлъ XVII, стр. 119.

Кахетинское удѣльное имѣніе. Часть третья, отдѣлъ IX, стр. 61.

Кацъ, Илья Самойловичъ. Часть третья, отдѣлъ IX, стр. 70; отдѣлъ XVII, стр. 127.

Качкачевъ, Рафаилъ Григорьевичъ. Часть третья, отдѣлъ XIV, стр. 112.

Качуринъ, Е. И. Часть третья, отдѣлъ XVII, стр. 121.

Каширскій, Александръ Михайловичъ. Уржумскаго уѣзда, Вятской губ., Конгаурское волостное правленіе. Экспонаты: образецъ овса. Часть третья, отдѣлъ I, стр. 5.

Каштановы, бр. Тимофей, Леонтій и Василій старшій Ивановичи. Торговый домъ. Г. Серпуховъ, Моск. губ. Суконная фабр. Дѣло начато въ 1840 г. Наст. фабр. куплена въ 1876 г. Рабочихъ 800 челов., производ. ежегодно 18.000 кусковъ сукна и трико на 900.000 руб. Экспонаты: сукно, трико и шевіоть.

Каштановы старшій В. и братья Т. и Л. Торговый домъ. Часть третья, отдѣлъ VIII, стр. 48.

Каялов, Я. И. Часть третья, отдѣлъ IX, стр. 56.

Кайзеръ. Часть третья, отдѣлъ VI, стр. 36.

Кайль, Казиміръ Августовичъ. Часть третья, отдѣлъ XIII, стр. 127.

Кайтаго-Табасаранскаго округа Управленіе. Часть третья, отдѣлъ XI, стр. 91, 94.

Квасниковъ, Михаилъ Николаевичъ. Казань, Б. Мѣщанская, соб. домъ. Членъ Император. Росс. Общ. садоводства. Садоводство сущ. съ 1883 г. Спеціальность: развед. пальмъ, камелій, азалій, розъ и мн. др. разнородн. растеній. Рабочихъ 50—60 челов. Экспонаты: лекорат., плодов. растенія; ягоди. кустари. и овощи. Часть третья, отдѣлъ IV, стр. 28, 29.

Квель, Федоръ и Эстеръ, Шардота. Часть третья, подъотд. Росс. Общ. Красн. Креста, стр. 146.

Квепиль, Іосифъ Францовичъ. Часть третья, пожарный подъотдѣлъ, стр. 106.

«Квиринъ, И. И.», вл. Яхонскій, Я. Ф. Часть третья, отдѣлъ IX, стр. 62.

Квистъ, Э. К. Часть третья, отдѣлъ IX, стр. 51.

Квитка, В. Д. Часть третья, отдѣлъ IX, стр. 61.

Квятковскій, Михаилъ. Варшава, Лешно, № 11. Художникъ.

Кебке, У. Г. Часть третья, отдѣлъ XVII, стр. 120, 122, 130, 131.

Кедабекскій и Калакентскій заводы братьевъ Сименсъ. Часть третья, отдѣлъ VII, стр. 41.

Келеръ и Кенигъ. Часть третья, отдѣлъ IX, стр. 62.

Келеръ, Р. Часть третья, пожарный подъотд., стр. 106.

Келеръ, Р. и К°. Часть третья, отдѣлъ IX, стр. 52.

Кеменевъ, Василій Матвѣевичъ. Г. Саратовъ. Колокольно-литейный заводъ бывшій бр. Грузковыхъ. Основ. въ 1817 г. Годов. производство до 7.000 пуд. Сбытъ въ Россіи. Экспонаты: церковные колокола.

Кенигъ, Л., младшій. Часть третья, отдѣлъ VIII, стр. 46.

Кенигъ, Л. Е. Часть третья, отдѣлъ IX, стр. 59.

Кениперъ, О. К. Часть третья, отдѣлъ IX, стр. 59.

Кепке. Часть третья, подъотд. Росс. Общ. Красн. Креста, стр. 146; часть II—Д—стр. 20.

Кенцеръ, О. К. Часть третья, отдѣлъ I, стр. 5.

Керимовъ, Юнусъ-Ибрагимъ-Оглы. Часть третья, отдѣлъ IX, стр. 73.

Керковіусъ и К°. Часть третья, отдѣлъ IX, стр. 50.

Кернеръ, Б. и сыновья, Торговый домъ. Часть третья, отдѣлъ I, стр. 9, 10.

Керитопфъ и сынъ. Часть третья, отдѣлъ X, стр. 80.

Кернъ, Эвальдъ. Часть третья, отдѣлъ XII, стр. 100.

Кесаревъ, Дмитрій Игнатьевичъ. Часть третья, отдѣлъ X, стр. 75.

Кестеръ, Л. Часть третья, отдѣлъ XVII, стр. 122.

Кефели, Іосифъ Степановичъ. Часть третья, отдѣлъ V, стр. 32.

Кефели, Соломонъ Семеновичъ. Часть третья, отдѣлъ IV, стр. 29.

Кошнеръ и К°. Часть третья, отдѣлъ IX, стр. 53.

Кечеджіевъ, Ваздросъ Хачересовъ. Часть третья, отдѣлъ X, стр. 77.

Кейзерлингъ, графъ. Часть третья, отдѣлъ XIII, стр. 109.

Кейнценъ, С. Часть третья, отдѣлъ XVIII, стр. 133.

Киббель, Г. и К. Часть третья, отдѣлъ IX, стр. 51.

Кибиревъ, Василій Михайловичъ. Часть третья, отдѣлъ X, стр. 76.

Кигуновъ, Николай Ивановичъ. Гор. Короча, Курской губ. Секретарь Комитета Плодоводства. Экспонаты: Сочиненіе по плодоводству.

Кившенко, А. Д. Часть третья, отдѣлъ XVIII, стр. 133, 134.

Кильгастъ, Фридрихъ. Часть третья, отдѣлъ IX, стр. 70; часть II—И—стр. 1.

Кильштейнъ, Г. И. Часть третья, отдѣлъ IX, стр. 57.

Киммель, Н. Часть третья, отдѣлъ IX, стр. 56.

Киммель, Ник. Ник. Часть третья, отдѣлъ I, стр. 14.

Кинтя, С. Часть третья, отдѣлъ IX, стр. 51.

Киндлера Р. Акціонерное Общество полушерстяныхъ мануфактуръ. Часть третья, отдѣлъ VIII, стр. 47.

Киндякова, В. И. и Михайлова, Я. С. Часть третья, отдѣлъ X, стр. 77.

Кириллинъ, Сергѣй Галактіоновичъ. Часть третья, отдѣлъ XI, стр. 83.

Кириченко, Анна Дмитріевна. Г. Острогожскъ, Воронеж. губ. Экспонаты: диванная подушка, выполненная тарусскими тѣнями по мелкой канвѣ. Часть третья, отдѣлъ X, стр. 78.

Кировъ, Иванъ Григорьевичъ. Часть третья, отдѣлъ IX, стр. 69.

Кирсановъ, Григорій Васильевичъ. Часть третья, отдѣлъ XI, стр. 89.

Кирхгофъ, Вильгельмъ. Часть третья, отдѣлъ XII, стр. 99, 100.

Кирхнеръ, О. Ф. Часть третья, отдѣлъ IX, стр. 56.

Киршбаумъ, Наталья Федоровна. Часть третья, отдѣлъ X, стр. 78.

Кирштенъ, Генрихъ Генриховичъ. Часть третья, отдѣлъ IX, стр. 66.

Киршъ. Часть третья, отдѣлъ V, стр. 32.

Кирьяковъ, Степанъ Дмитріевичъ. Часть третья, отдѣлъ I, стр. 9.

Кирьяновъ, Кл. Ант. Часть третья, отдѣлъ I, стр. 8.

Кирѣевъ, Петръ Григорьевичъ. Часть третья, отдѣлъ XVII, стр. 122.

Кисилевскаго сахарнаго завода Товарищество. Часть третья, отдѣлъ I, стр. 6, 7.

Киселевскихъ сахарнаго и рафинаднаго заводовъ Товарищество. Часть третья, отдѣлъ IX, стр. 59.

Киселевъ, А. А. Часть третья, отдѣлъ XVIII, стр. 133.

Киселевъ, Андрей Петровичъ. Часть третья, отдѣлъ I, стр. 6; отдѣлъ VI, стр. 37.

Киселевъ, Василій Ефимовичъ. Часть третья, отдѣлъ XI, стр. 90.

«Киселевъ и Коробовъ». Часть третья, отдѣлъ IX, стр. 53.

Киселевъ, К. Е. Часть третья, отдѣлъ IX, стр. 63.

Киселевъ, Прокофій Филаретовичъ. Часть третья, отдѣлъ XI, стр. 85.

Кисловъ, Гавріилъ Ивановичъ. Часть третья, отдѣлъ IX, стр. 73.

Кисловъ, Степанъ Ивановичъ. Часть третья, отдѣлъ IX, стр. 73.

Кисляковъ, Александръ Артемьевичъ. Часть третья, отдѣлъ I, стр. 10.

Кислянскій, Владиміръ Николаевичъ. Часть третья, отдѣлъ XVII, стр. 127.

Китаевъ, Меѳодій Егоровичъ. Часть третья, отдѣлъ VI, стр. 38.

Китоверъ, Л. И. и Дынинъ. Часть третья, отдѣлъ IX, стр. 50.

Китовъ, А. И. Часть третья, отдѣлъ III, стр. 21.

Кичеева и Коробанова, Елизавета Петровна. Часть третья, отдѣлъ X, стр. 78.

Кіапари, Давидъ. Часть третья, отдѣлъ IX, стр. 68.

Кіево-Воронежская ж. д. Часть третья, отдѣлъ XII, стр. 99.

Кіево-Подольская женская гимназія. Часть третья, подъотд. благотв. учрежд., стр. 143.

Кіевскіе дѣтскіе пріюты. Часть третья, подъотд. благотв. учрежд., стр. 143.

Кіевскій институтъ. Часть третья, подъотд. благотв. учрежд., стр. 143.

Кіевскій Округъ путей сообщенія. Часть третья, отдѣлъ XVII, стр. 123, 130, 131.

Кіевскій отдѣлъ Россійскаго Общества покровительства животнымъ. Часть третья, отдѣлъ XIX, стр. 138.

Кіевскій сахаро-рафинадный заводъ. Часть третья, отдѣлъ IX, стр. 59.

Кіевскій Яхтъ-клубъ. Часть третья, отдѣлъ XVII, стр. 131.

Кіевско - Александровское ремесленное училище. Часть третья, отдѣлъ XIX, стр. 137.

Кіевское Общество земледѣльческихъ и ремесленныхъ пріютовъ для несовершеннолѣтнихъ. Часть третья, отдѣлъ IX, стр. 65.

Кіевской паровой мукомольной мельницы Общество (Л. Бродскій). Часть третья, отдѣлъ IX, стр. 58.

Кіяновскій, Борисъ Ивановичъ, надв. сов. Представитель отъ Императорской Военно-Медицинской Академіи на Нижегор. Выст., докт.-мед., приватъ-доцентъ. Род. въ 1863 г.

Кіяшко, Ив. Ар. Часть третья, отдѣлъ IX, стр. 61.

Клабуновъ, Василій Евстигнеевичъ. Часть третья, отдѣлъ I, стр. 10.

Классенъ, братья. Часть третья, отдѣлъ I, стр. 9, 10; отд. XII, стр. 101.

Клементьевъ, П. М. Часть третья, отд. XX Крайняго Сѣвера, стр. 148.

Клешъ, Е. Часть третья, отдѣлъ IX, стр. 69.

Клеченскій, В. Часть третья, пожарный подъотдѣлъ, стр. 106.

Клейберъ, Юлій Карловичъ. Часть третья, отдѣлъ VIII, стр. 48.

Клейне, О. Часть третья, отдѣлъ XVIII, стр. 133.

Клейнертъ, К. Часть третья, отдѣлъ IX, стр. 57.

Клейсеръ, В. И. Часть третья, отдѣлъ XII, стр. 101.

Клабукова, Анисья. Часть третья, отдѣлъ XI, стр. 91.

Клименковъ, Анатолій Семеновичъ. Часть третья, отдѣлъ V, стр. 33.

Климичевъ. И. Г. Часть третья, отдѣлъ XII, стр. 100.

Климова, Раиса Васильевна, съ сыновьями. Часть третья, отдѣлъ IX, стр. 71.

Климовъ, М. А. Часть третья, отдѣлъ IX, стр. 58.

Клинцевъ, Алексѣй Андреевичъ. Часть третья, отдѣлъ XIX, стр. 136.

Клобуковская, Анна Андреевна. Часть третья, отдѣлъ XI, стр. 91, 93.

Клобуковъ, Алексѣй Дмитріевичъ. Часть третья, отдѣлъ XI, стр. 83.

Клобуковъ, Иванъ Евстигнеевичъ. Часть третья, отдѣлъ XI, стр. 88.

Клобуковъ, Прокопій, Максимовичъ. Часть третья, отдѣлъ XI, стр. 87.

Клодтъ, М. П. Часть третья, отдѣлъ XVIII, стр. 133.

Клоковъ, Александръ Ивановичъ. Часть третья, отдѣлъ XI, стр. 83.

Клоръ, Марія Александровна. Часть третья, отдѣлъ IV, стр. 29.

Клочковъ-Ольховскій, Д. С. Часть третья, отдѣлъ IX, стр. 63.

Клычевъ, Атоджикъ. Часть третья, отдѣлъ XIV, стр. 112.

Клюевъ, Михаилъ Степановичъ. Часть третья, отдѣлъ IX, стр. 73.

Ключаревъ, А. Часть третья, отдѣлъ III, стр. 26.

Ключаревъ, Иванъ Львовичъ. Часть третья, отдѣлъ IX, стр. 71.

Ключевичъ, А. И. Часть третья, отдѣлъ XVII, стр. 119, 120.

Кнорре. Часть третья, отдѣлъ XVII, стр. 132.

Кнотте, I. А., горный инженеръ, представитель Общества Южно-русскихъ каменноугольныхъ промысловъ. Ст. Горловка, Екатеринославской губ., Азовской дороги.

Кнутсонъ, I. Часть третья, отд. XVIII, стр. 133.

Кнюпферъ, Ида Эдуардовна. Часть третья, отдѣлъ IX, стр. 67.

Княжевича, А. Д., наслѣдники. Часть третья, отдѣлъ IX, стр. 61.

Князева, Клавдія Степановна. Часть третья, отдѣлъ XI, стр. 91.

Князева, Ксенія Степановна. Часть третья, отдѣлъ XI, стр. 91.

Князевъ, Александръ Алексѣевичъ. Часть третья, отдѣлъ IX, стр. 69.

Князевъ, Дмитрій Валеріановичъ, дѣйств. статск. совѣт., камергеръ Двора Его Величества Завѣдывающій отдѣленіемъ благотворительныхъ учрежденій Имперіи. Состоитъ при главноуправляющемъ Собственной Его Величества Канцеляріи по учрежденіямъ Императрицы Маріи, въ качествѣ представителя этого вѣдомства. Членъ Высочайше учрежденной подъ предсѣдательствомъ статсъ-секретаря Грота Коммиссіи по пересмотру законовъ объ общественномъ призрѣніи въ Россіи. Предсѣдатель избранной этою Коммиссіею — Подкоммиссіи по составленію проэкта объ организованіи мѣстныхъ органовъ для завѣдыванія дѣломъ общественнаго призрѣнія. Д. В. окончилъ курсъ въ Императорскомъ Александровскомъ Лицеѣ, вступилъ на службу въ Правительствующій Сенатъ, затѣмъ три года былъ секретаремъ С.-Петербургскаго губернскаго по крестьянскимъ дѣламъ присутствія, а впослѣдствіи служилъ въ Главномъ Выкупномъ учрежденіи, по выкупу крестьянскихъ надѣловъ. Состоялъ чиновникомъ особыхъ порученій Министра Финансовъ, а засимъ былъ опредѣленъ директоромъ канцеляріи по управленію дѣтскими пріютами вѣдомства учрежденій Императрицы Маріи. Въ этой должности Д. В. много занимался вопросомъ о реорганизаціи столичныхъ воспитательныхъ домовъ, проводя мысль о необходимости реформъ этого благотворенія въ смыслѣ его децентрализаціи путемъ учрежденія мѣстныхъ заведеній для призрѣнія нуждающихся въ этомъ младенцевъ. По мысли Д. В. и при его содѣйствіи 10 попечительствъ губернскихъ пріютовъ учредили при пріютахъ «Ясли» для призрѣнія бездомныхъ младенцевъ.

Князевъ, Матвѣй Яковлевичъ. Часть третья, отдѣлъ XI, стр. 83, 85.

Кобелевъ, А. В. Часть третья, отдѣлъ XVII, стр. 119, 126.

Кобозевъ, Евграфъ Николаевичъ, артиллеріи полковникъ. Н.-Новгородъ. Экспонаты: 1) Винтный подковный шипъ съ бляшкою. 2) Печать для механическаго погашенія гербовыхъ марокъ. Часть третья, отдѣлъ IX, стр. 71.

Кобылинъ, Н. И. Часть третья, отдѣлъ XVIII, стр. 133.

Ковалева, Пелагея Васильевна. Часть третья, отдѣлъ IX, стр. 66.

Ковалевская, Анна Петровна. Часть третья, отдѣлъ XI, стр. 91, 93.

Ковалевскій, Антонъ Ксаверьевичъ. Часть третья, отдѣлъ XI, стр. 89, 92, 93, 94.

Ковалевскій, Владиміръ Ивановичъ, дѣйств. статск. совѣт., директоръ Департамента Торговли и Мануфактуръ, вице-предсѣдатель Высочайше учрежденной Коммиссіи по завѣдыванію устройствомъ Всероссійской промышленной и художественной Выставки въ Нижнемъ-Новгородѣ. В. И. поступилъ на службу въ 1879 г. въ Министерство Государственныхъ имуществъ по Департаменту Земледѣлія и Сельской Промышленности, гдѣ съ 1881 по 1884 г. завѣдывалъ статистическимъ отдѣломъ. Въ 1884 г. перешелъ въ Министерство Финансовъ по Департаменту окладныхъ сборовъ, на должность вице-директора. Въ 1888 г. былъ назначенъ представителемъ Министерства Финансовъ въ Управленіе казенныхъ дорогъ, а съ образованіемъ въ 1889 г. Департамента Желѣзнодорожныхъ Дѣлъ — членомъ Тарифнаго Комитета и Совѣта по Тарифнымъ Дѣламъ, съ сохраненіемъ вышеупомянутой должности въ Управленіи казенныхъ дорогъ. Въ 1892 г. назначенъ директоромъ Департамента Торговли и Мануфактуръ.

Ковалевскій, Евграфъ Петровичъ, завѣдующій XIX научно-учебнымъ отдѣломъ и подъотдѣломъ Министерства Народнаго Просвѣщенія. Е. П. Ковалевскій, внукъ покойнаго Министра Народнаго Просвѣщенія Е. П. Ковалевскаго, по окончаніи въ 1889 г. Московскаго университета со степенью кандидата правъ, началъ свою службу, въ Правительствующемъ Сенатѣ по 1-му Департаменту. Въ 1893 г. назначенъ помощникомъ оберъ-секретаря и въ томъ же году чиновникомъ особыхъ порученій VI класса при Министрѣ Народнаго Просвѣщенія, въ каковомъ званіи состоитъ и нынѣ. Въ 1890 г. командированъ съ ученою цѣлью въ Западную Европу. За свой отчетъ Французскому правительству: «L'enseignement de l'agriculture dans les écoles normales et primaires en France. Notes sur l'enseignement du travail manuel» награжденъ знакомъ «officier d'académie». Отчетъ этотъ, кромѣ того, былъ удостоенъ большой серебряной медали центральнаго Общества садоводства въ г. Нанси и по отпечатаніи его пріобрѣтенъ Министерствомъ Народнаго Просвѣщенія для разсылки въ учебныя заведенія Франціи. Лѣтомъ 1891 г. Е. П. командируется съ ученою цѣлью по Россіи, а въ 1893 г. на Всемірную выставку въ Чикаго, гдѣ онъ былъ избранъ почетнымъ вице-президентомъ международнаго конгресса по воспитанію и членомъ жюри выставки. 1-го января 1895 года Е. П. Ковалевскому объявлено Высочайшее благоволеніе за отлично усердную службу и особые труды. Исполняя различныя порученія по министерству, Е. П. въ 1895 и въ первой половинѣ 1896 г. участвовалъ въ качествѣ представителя Министерства Народнаго Просвѣщенія въ 1-й сессіи Сельско-Хозяйственнаго Совѣта и какъ делегатъ Министерства Земледѣлія и Императорскаго Техническаго Общества въ международномъ конгрессѣ по техническому образованію въ г. Бордо и позднѣе отъ Министерства Народнаго Просвѣщенія и Императорскаго Вольно-Экономическаго Общества во 2-мъ Съѣздѣ Русскихъ дѣятелей по техническому и профессіональному образованію въ Москвѣ. Е. П. состоитъ дѣятельнымъ членомъ Высочайше учрежденной Постоянной Коммиссіи по устройству народныхъ чтеній и секретаремъ Общества поощренія женскаго профессіональнаго образованія. Кромѣ цѣлаго ряда брошюръ по народному образованію, Е. П. выпустилъ въ концѣ 1895 г. обширный трудъ, озаглавленный «Народное образованіе въ Соединенныхъ Штатахъ Сѣверной Америки», за который онъ удостоился Высочайшей благодарности. На французскомъ языкѣ, кромѣ упомянутаго выше отчета, Е. П. написано изслѣдованіе о «курдахъ и іезидахъ», напечатанное королевскимъ географическимъ обществомъ въ Брюсселѣ. Е. П. участвуетъ во многихъ повременныхъ изданіяхъ общаго характера и въ педагогическихъ журналахъ. Часть третья, отдѣлъ XIX, стр. 138.

Ковалевскій, П. О. Часть третья, отдѣлъ XVIII, стр. 133.

Ковалевъ, Ефимъ Ѳедоровичъ Часть третья, отдѣлъ I, стр. 10.

Ковалевъ, Василій Петровичъ. Часть третья, отдѣлъ XVII, стр. 129.

Ковалевъ, Иванъ Андреевичъ. Часть третья, отдѣлъ IX, стр. 66.

Ковальчуковъ. Часть третья, отдѣлъ V, стр. 32.

Ковальчуковъ, В. А. Часть третья, отдѣлъ V, стр. 33.

Ковенскій округъ путей сообщенія. Часть третья, отдѣлъ XVII, стр. 123, 131.

Ковенское губернское попечительство дѣтскихъ пріютовъ. Часть третья, подъотдѣлъ благотворительныхъ учрежденій, стр. 143.

Ковинъ, Петръ Сосипатровичъ. Кунгуръ, Пермской губ. Канатное машинное заведеніе. Производство снастей и веревокъ, основанное въ 1884 г., рабочихъ 7 чел. Выдѣлка—2.000 пуд. — на 16.000 руб. Экспонаты: въ VIII отдѣлѣ—канаты пеньковые, бѣленые; въ IX отдѣлѣ—масло постное и конопляное; пряники. Часть третья, отдѣлъ IX, стр. 62; отдѣлъ VIII, стр. 49.

Ковровая мастерская Рамонскаго имѣнія Ея Императорскаго Высочества принцессы Евгеніи Максиміліановны Ольденбургской. Часть третья, отдѣлъ XI, стр. 94.

Ковыршинъ, В. Часть третья, отдѣлъ X, стр. 80.

Ковыршинъ, В. А. Часть третья, отдѣлъ XIX, стр. 135.

Ковыршинъ, Устинъ. Часть третья, отдѣлъ XIII, стр. 108.

Когенъ, Давыдъ. Часть третья, отдѣлъ XIV, стр. 112.

Кожевниковъ, Ф. С. Часть третья, отдѣлъ IX, стр. 58.

Козеркій, Александръ Карловичъ. Часть третья, отдѣлъ IX, стр. 69.

Козинъ, Д. Е. Часть третья, отдѣлъ I, стр. 13.

Козинъ, Иванъ Поликарповичъ. Часть третья, отдѣлъ XI, стр. 85

Козинъ, Фотій Тимоѳеевичъ. Часть третья, отдѣлъ XI, стр. 92.

Козицынскій артельный сыроваренный заводъ. Часть третья, отдѣлъ III, стр. 21.

Козлова, П. Е. Часть третья, отдѣлъ IX, стр. 54.

Козловскій. Часть третья, отдѣлъ XVII, стр. 125, 129.

Козловскій, Владиславъ. Часть третья, отдѣлъ XVII, стр. 124.

Козловскій, Владиславъ Осиповичъ. Часть третья, отдѣлъ I, стр. 6.

Козловъ. Часть третья, отдѣлъ XVII, стр. 121; отдѣлъ V, стр. 33.

Козловъ, В. И. Часть третья, отдѣлъ IX, стр. 56.

Козловъ, И. А. Часть третья, отдѣлъ IX, стр. 58.

Козловъ, Иванъ Лаврентьевичъ. Часть третья, отдѣлъ XI, стр. 83.

Козловъ, А. И. Часть третья, отдѣлъ IX, стр. 57.

Козьменко, Александръ Ивановичъ. Часть третья, отдѣлъ XI, стр. 82.

Козминскій, Георгій Викторовичъ. Часть третья, отдѣлъ I, стр. 5.

Козьмодемьянская, Лидія Денисовна. Часть третья, отдѣлъ X, стр. 78.

1-е Козьмодемьянское лѣсничество. Часть третья, отдѣлъ VI, стр. 37, 38.

2-е Козьмодемьянское лѣсничество. Часть третья, отдѣлъ VI, стр. 37.

3-е Козьмодемьянское лѣсничество. Часть третья, отдѣлъ VI, стр. 35, 37.

Коковихинъ, Андрей Васильевичъ. Часть третья, отдѣлъ XI, стр. 96.

Кокоревъ, Афиногенъ Ефимовичъ. Часть третья, отдѣлъ XI, стр. 87.

Кокоревъ, Лука Афиногеновичъ. Часть третья, отдѣлъ XI, стр. 87.

Кокорозенская сельскохозяйственная школа. Часть третья, отдѣлъ I, стр. 15.

Кокуринъ, П. П. Часть третья, отдѣлъ IX, стр. 57.

Кокшайское лѣсничество. Часть третья, отдѣлъ VI, стр. 35, 37 и 38.

Колаковскій, Юлій Казиміровичъ. Н.-Новгородъ, Канавино-Новшинская ул., № 48. Владѣлецъ правильной сушильни, огневой сушки фруктовъ и овощей, въ Казимердѣ, на рѣкѣ Вислѣ. Экспонаты: сушеные фрукты, ягоды, овощи, консервы для войскъ и т. д. Часть третья, отдѣлъ IV, стр. 30; отдѣлъ XVII, стр. 125.

Колбановскій, А. В. Часть третья, отдѣлъ IX, стр. 63.

Колесникова, М. Ѳ. Часть третья, отдѣлъ IX, стр. 52.

Колесниковъ, Андрей Николаевичъ. Область войска Донского, слоб. Ровеники. Пчеловодство. Экспонаты: улей англо-американскій, собственнаго устройства, воскъ и медъ; формы пасѣчныхъ книгъ. Часть третья, отдѣлъ III, стр. 25, 26, 27.

Колесниковъ, Павелъ Григорьевичъ. Часть третья, отдѣлъ IX, стр. 72.

Колешъ, И. А. Часть третья, отдѣлъ XIII, стр. 109.

Колдуновы, братья Василій и Алексѣй Михайловичи. Часть третья, отдѣлъ XI, стр. 83.

Коликовъ, Ѳедоръ Ѳедоровичъ. Часть третья, отдѣлъ IX, стр. 73; отдѣлъ VIII, стр. 48.

Коллективный питомникъ казенныхъ лѣсничествъ Вѣдомства Министерства Земледѣлія и Государственныхъ Имуществъ на территоріи Выставки. Часть третья, отдѣлъ VI, стр. 35.

Колмаковы, братья, Товарищество. Часть третья, отдѣлъ XIII, стр. 107.

Колмогоровъ. Часть третья, отдѣлъ XVII, стр. 120.

Колмогоровъ, П. С., наслѣдники. Часть третья, отдѣлъ XIII, стр. 107.

Колобовъ и Бобровъ. Часть третья, отдѣлъ IX, стр. 63.

Колобовъ, Петръ Ивановичъ. Часть третья, отдѣлъ III, стр. 25; отдѣлъ IV, стр. 20.

Кологривское сельскохозяйственно-техническое училище имени Ѳ. В. Чижова. Часть третья, отдѣлъ XIX, стр. 137.

Коломенскаго машиностроительнаго завода Общество. Часть третья, отдѣлъ XVII, стр. 128, 129.

Коломенскій машиностроительный заводъ. Часть третья, отдѣлъ XII, стр. 98.

Колонинъ, Тихонъ Петровичъ. Часть третья, отдѣлъ III, стр. 22; отдѣлъ X, стр. 76.

Колосова, Анна Александровна. Часть третья, отдѣлъ XI, стр. 92, 93.

Колосовъ, И. И. и К°. Часть третья, отдѣлъ XIII, стр. 108.

Колотовъ, Василій Филипповичъ. Часть третья, отдѣлъ XI, стр. 94.

Колотовъ, Иванъ Феоктистовичъ. Часть третья, отдѣлъ XI, стр. 94.

Колотовъ, Степанъ Трифоновичъ. Часть третья, отдѣлъ XI, стр. 90.

Колпаковъ, Николай Васильевичъ. Г. Калмыковъ, Уральск. Обл. Отстав. сотникъ. Съ 1867 г. занимается коневодствомъ, овцеводствомъ, развед. рогатаго скота, верблюдоводствомъ, хлѣбопашествомъ и садоводствомъ. За улучшенные типы и продукты имѣетъ много наградъ. Въ числѣ экспонатовъ: шерсть овечья и верблюжья.—Часть третья, отдѣлъ III, стр. 23.

Колпенскій, Михаилъ Григорьевичъ. Часть третья, отдѣлъ I, стр. 5.

Колпинскій пріютъ Св. Николая Колпинскаго благотворительнаго общества. Часть третья, подъотдѣлъ благотв. учрежд., стр. 143.

Колтановскій, Александръ Дмитріевичъ. Часть третья, отдѣлъ XI, стр. 89.

Колтиновъ, Василій Алексѣевичъ. Часть третья, отдѣлъ IX, стр. 73.

Колтунъ, Абрамъ Ѣліашевичъ. Часть третья, отдѣлъ V, стр. 33.

Колупаевъ, Василій Ивановичъ. Часть третья, отдѣлъ X, стр. 76.

Колчинъ, Дмитрій Андреевичъ. Часть третья, отдѣлъ I, стр. 9.

Кольцовъ-Михайловъ, Николай Максимовичъ. Часть третья, отдѣлъ X, стр. 77.

Кольчугина Правленіе Товарищества латуннаго и мѣдно-прокатнаго заводовъ. Часть третья, отдѣлъ XVII, стр. 128.

Кольчугинъ, Александръ Григорьевичъ. Часть третья, отдѣлъ IX, стр. 69.

Колюховъ. Часть третья, отдѣлъ III, стр. 26.

Комарова, Анна Семеновна. Часть третья, отдѣлъ X, стр. 78.

Комаровъ, В. И. Часть третья, отдѣлъ XVIII, стр. 133.

Комаровъ, Михаилъ Николаевичъ. Часть третья, отдѣлъ X, стр. 75.

Комаровы братья, Торговый домъ. Часть третья, отдѣлъ IX, стр. 73.

Комендровскіе наслѣдники. Часть третья, отдѣлъ IX, стр. 53.

Комитетъ по управленію Нижегородскимъ Домомъ трудолюбія имени Михаила и Любови Рукавишниковыхъ. Часть третья, отдѣлъ IX, стр. 66.

Комиссія по устройству коммерческихъ портовъ. Часть третья, отдѣлъ XVII, стр. 130.

Коммисарское техническое училище. Часть третья, отдѣлъ XIX, стр. 137.

Комодовы, бр. М. В. и П. И. Часть третья, отдѣлъ XIII, стр. 108.

Компаніецъ, Нехимъ Моисеевичъ. Часть третья, отдѣлъ VI, стр. 37.

Конарскаго Варшавское ремесленное училище. Часть третья, отдѣлъ XIX, стр. 137.

Кондратенко, Г. П. Часть третья, отдѣлъ XVIII, стр. 133.

Кондратова, Дмитрія Дмитріевича, наслѣдники. Фабрика стальныхъ издѣлій. Село Вачъ, Муромскаго уѣзда, Влад. губ. Выратбатымъ. ножи, ножницы, серпы, топоры, подпилки и проч. Производство до 400.000 р. Торговля въ Москвѣ, Харьковѣ, Нижегородской и Ирбитской Ярмаркахъ. Часть третья, отдѣлъ IX, стр. 71.

Кондратовъ, Василій Дмитріевичъ. Часть третья, отдѣлъ IX, стр. 71.

Кондратовъ, Иванъ съ сыновьями. Часть третья, отдѣлъ IX, стр. 71.

Кондрашева, Сергѣя Никитича, наслѣдница. Часть третья, отдѣлъ VIII.

Кондыревъ, Иванъ Павловичъ. Часть третья, отдѣлъ II, стр. 18.

Коневъ, Иванъ Николаевичъ. Г. Екатеринбургъ, на территоріи Верхъ-Исетскаго завода, Тихвинская улица, д. № 3. Экспонаты: книги по бухгалтеріи. Часть третья, отдѣлъ XIX, стр. 137, 138.

Коновалова, И. Е., сыновья. Часть третья, отдѣлъ IX, стр. 50.

Коноваловъ, В. В. Часть третья, отдѣлъ XVIII, стр. 133.

Коноваловъ, В. И. Часть третья, отдѣлъ IX, стр. 51.

Коноваловъ, Иванъ Алексѣевичъ. Часть третья, отдѣлъ VIII, стр. 46.

Коновалова, братья В. и Н. и К°. Часть третья, отдѣлъ IX, стр. 71.

Кононовъ. Часть третья, отдѣлъ XIII, стр. 108.

Кононовъ, В. А. Часть третья, отдѣлъ IX, стр. 54.

Кононовъ, Ефимъ Кононовичъ. Часть третья, отдѣлъ V, стр. 33.

Конрадъ Яркушевичъ и К°. Часть третья, отдѣлъ IX, стр. 71.

Константи, К К. Часть третья, отдѣлъ XVIII, стр. 133.

Константинова, Анна Іосифовна. Часть третья, отдѣлъ X, стр. 75.

Константиновичъ, Маркъ Алексѣевичъ. Часть третья, отдѣлъ IV, стр. 28, 29, 30.

Константиновскій Межевой институтъ. Часть третья, подъотдѣлъ метеорологіи, стр. 139, 140.

Константиновъ, А. І. Часть третья, отдѣлъ XVIII.

Константиновъ, К. И. Часть третья, отдѣлъ IX, стр. 52.

Константиновъ, М. В. Часть третья, отдѣлъ XII, стр. 100.

Константиновъ, Маркъ Трофимовичъ. Часть третья, отдѣлъ VIII, стр. 47.

Константиновъ, Ѳедоръ. Часть третья, отдѣлъ IV, стр. 30.

Константиновы, бр., Торговый домъ. Часть третья, отдѣлъ XII, стр. 100.

Коншина, Н. Н., Товарищество мануфактуръ. Часть третья, отдѣлъ VIII, стр. 45.

Конъ, Генрихъ Осиповичъ. Часть третья, отдѣлъ X, стр. 80.

Конъ, Маркусъ. Часть третья, отдѣлъ VIII, стр. 48.

Конъ, Яковъ и Іосифъ. Часть третья, отдѣлъ IX, стр. 63.

Конь-Колодезская сельская школа 1-го разряда. Часть третья, отдѣлъ I, стр. 14, 15.

Коняевы, бр. Часть третья, отдѣлъ IX, стр. 58.

Копаныгинъ, Е. А. Часть третья, отдѣлъ IX, стр. 52.

Копицъ. Часть третья, отдѣлъ XII, стр. 101.

Копицъ, Францъ Андреевичъ. Часть третья, отдѣлъ IX, стр. 71.

Копошиловъ, Николай Васильевичъ. Часть третья, отдѣлъ III, стр. 21.

Копринскій артельный заводъ. Часть третья, отдѣлъ III, стр. 21.

Копрѣевъ, Александръ Алексѣевичъ. Часть третья, отдѣлъ XVII, стр. 129.

Конффъ, Ю. и К°. Часть третья, отдѣлъ XII, стр. 100.

Копыловъ, Михаилъ. Часть третья, отдѣлъ XIII, стр. 108.

Копѣйкина-Серебрякова, Архипа сыновья. Часть третья, отдѣлъ IX, стр. 53.

Копѣйкина-Серебрякова, Архипа, сыновья. Часть третья, отдѣлъ IX, стр. 60.

Копѣйкинъ, Иванъ Петровичъ. Часть третья, отдѣлъ VIII, стр. 49.

Копѣйкинъ, Михаилъ Степановичъ, съ сыномъ. Часть третья, отдѣлъ I, стр. 10.

Корватовскій. Часть третья, отдѣлъ V, стр. 33.

Корвинъ-Гонсевскій, Владиславъ Андреевичъ. Часть третья, отдѣлъ I, стр. 9.

Корчемкинъ, Тихонъ Андреевичъ. Часть третья, отдѣлъ XI, стр. 86.

Кореневъ-Новороссійскій, В. Ф. Часть третья, отдѣлъ XVIII, стр. 133.

Кореневъ и Шипиловъ. Товарищество. Часть третья, отдѣлъ VII, стр. 42.

Кордюковъ, Александръ Степановичъ. Часть третья, отдѣлъ III, стр. 22?

Коржинскій, Сергѣй Ивановичъ, проф. Часть третья, отдѣлъ I, стр. 4.

Корзининъ, Егоръ Егоровичъ. С.-Петербургъ, Гороховая, № 30. Заведеніе гальванопластическаго золоченія, серебренія, никкелированія и нарошенія разныхъ металловъ. Экспонаты: кіотъ, риза, лампада и чернильница золоченой бронзы. Часть третья, отдѣлъ X, стр. 76.

Корзовашевъ, Григорій. Часть третья, отдѣлъ XI, стр. 86.

Коринъ, А. М. Часть третья, отдѣлъ XVIII, стр. 133.

Коринъ, П. А. Часть третья, отдѣлъ XVII, стр. 121.

Коркуновъ, Павелъ Алексѣевичъ. Часть третья, отдѣлъ IV, стр. 30.

Кормщиковъ, Калинникъ Григорьевичъ. Часть третья, отдѣлъ XI, стр. 87.

Кормщиковъ, Лаврентій Филипповичъ. Часть третья, отдѣлъ XI, стр. 87.

Кормщиковъ, Петръ Герасимовичъ. Часть третья, отдѣлъ XI, стр. 87.

Корнелъ, В. И. Часть третья, отдѣлъ XII, стр. 102.

Корниловъ, Николай Михайловичъ. Часть третья, отдѣлъ IX, стр. 66.

Корніенко, Ѳедоръ Ивановичъ. Часть третья, отдѣлъ XIII, стр. 108.

Корноуховъ, Ксенофонтъ Дмитріевичъ. Часть третья, отдѣлъ I, стр. 9.

Коробовой, А. И., первая женская частная профессіональная школа. Часть третья, отдѣлъ XIX, стр. 137.

Коробицынъ, Василій. Часть третья, отдѣлъ XI, стр. 90.

Короваевъ, Иванъ Петровичъ. Часть третья, отдѣлъ XI, стр. 82.

Короваевъ, Николай Андреевичъ. Часть третья, отдѣлъ XI, стр. 90.

Коровашковъ, Яковъ Яковлевичъ. Часть третья, отдѣлъ I, стр. 5.

Коровинъ, К. А. Часть третья, отдѣлъ XVIII, стр. 133.

Коровкины, С. и И. Часть третья, отдѣлъ IX, стр. 59.

Королева, А. А. Часть третья, отдѣлъ IX, стр. 53.

Кородевъ, Аванасій Антиповичъ. Часть третья, отдѣлъ XI, стр. 83.

Королевъ, Гавріилъ Григорьевичъ. Часть третья, отдѣлъ XI, стр. 86.

Королевъ, Николай Петровичъ. Часть третья, отдѣлъ XI, стр. 83, 86.

Коротковъ, Гавріилъ Ивановичъ. Часть третья, отдѣлъ IX, стр. 70.

Коротковъ, Дмитрій Кирилловичъ. Часть третья, отдѣлъ III, стр. 21.

Корочанская Земская Управа. Часть третья, отдѣлъ IV, стр. 29.

Корочанское Уѣздное Земство. Часть третья, отдѣлъ IV, стр. 28.

Корскаго отдѣленія Начальниковъ работъ. Часть третья, отдѣлъ XVII, стр. 120.

Корсунскій, Иванъ Петровичъ. Часть третья, отдѣлъ IX, стр. 67.

Кортманъ, І. Е. Часть третья, отдѣлъ XVIII, стр. 133.

Корчаковъ-Сивицкій, В. В. Часть третья, отдѣлъ VII, стр. 43.

Корюковское сахарныхъ заводовъ товарищество. Часть третья, отдѣлъ IX, стр. 59.

Коряхинъ, Алексѣй Евсигнеевичъ. Часть третья, отдѣлъ XI, стр. 87.

Коряхинъ, Василій Константиновичъ. Часть третья, отдѣлъ VIII, стр. 49.

Коряхинъ, Ѳедоръ Васильевичъ. Часть третья, отдѣлъ XI, стр. 87

Косаревъ, Иванъ Семеновичъ. Часть третья, отдѣлъ XI, стр. 94.

Косаревъ, Петръ Андреевичъ. Часть третья, отдѣлъ X, стр. 80.

Косваковъ, Ахметъ-Гирей. Часть третья, отдѣлъ II, стр. 17.

Коскинъ, Александръ Никандровичъ. Часть третья, отдѣлъ XI, стр. 84.

Кособродская женская школа Оренбургскаго казачьяго войска. Часть третья, отдѣлъ XIX, стр. 136.

Косолаповъ, Василій Трифоновичъ. Часть третья, отдѣлъ XI, стр. 96.

Косолаповъ, Кузьма Никифоровичъ. Часть третья, отдѣлъ XI, стр. 84.

Косоговскій, Леонтій Григорьевичъ. Г. Елизаветградъ, Алексѣевская ул., д. Пашковской. Преподаватель Исторіи. Экспонаты: географическая модель. Часть третья, отдѣлъ XIX, стр. 136, 138.

Коста, Николай Аѳанасьевичъ. Часть третья, отдѣлъ IV, стр. 29.

Костенскій, Владиміръ Васильевичъ. Часть третья, отдѣлъ II, стр. 17.

Костеобжигательныхъ заводовъ и выдѣлки изъ кости другихъ продуктовъ Акціонерное Общество. Часть третья, отдѣлъ IX, стр. 53.

Костеобжигательныхъ заводовъ Высочайше утвержденное Общество. Часть третья, отдѣлъ I, стр. 11, 12.

Костинъ, Алексѣй Григорьевичъ. Часть третья, отдѣлъ XI, стр. 84.

Костинъ, Александръ Ивановичъ. Часть третья, отдѣлъ VI, стр. 37.

Костинъ, Иванъ Аѳанасьевичъ. Часть третья, отдѣлъ X, стр. 74.

Костоловскій, Иванъ Васильевичъ. Часть третья, отдѣлъ I, стр. 5.

Костроминъ, А. И. Часть третья, отдѣлъ XIII, стр. 109.

Костромитиновъ, Егоръ Николаевичъ. Часть третья, отдѣлъ I, стр. 5.

Костромская Губернская Земская Управа. Часть третья, отдѣлъ I, стр. 13.

Костромское училище слѣпыхъ дѣтей. Часть третья, подъотдѣлъ благотворит. учрежд., стр. 144.

Костромское химико-техническое училище имени Ѳ. В. Чижова. Часть третья, отдѣлъ XIX, стр. 137.

Костромской Маріинскій дѣтскій пріютъ. Часть третья, подъотдѣлъ благотворит. учр., стр. 143.

Костылевъ, Павелъ Васильевичъ. Часть третья, отдѣлъ VI, стр. 37.

Косульниковъ, Н. К. Часть третья, отдѣлъ IX, стр. 54.

Косянцъ, К. О. Часть третья, отдѣлъ X, стр. 77.

Котедевецъ, Д. Ев. Часть третья, отдѣлъ IX, стр. 62.

Котеловъ, Иванъ Алексѣевичъ. Часть третья, отдѣлъ X, стр. 79.

Котельниковъ, Дмитрій Аѳанасьевичъ. Часть третья, отдѣлъ IX, стр. 72.

Котельнической Уѣздной Земской Управы ткацкая мастерская. Часть третья, отдѣлъ XI, стр. 94.

Котова, Федора, сыновья. Торговый домъ. Часть третья, отдѣлъ VIII, стр. 48.

Котовы, П. и Ѳ. Торговый домъ. Часть третья, отдѣлъ VIII, стр. 48.

Котунскій, К. К. Часть третья, отдѣлъ XVII, стр. 120.

Кохановичъ, Игнатій. Часть третья, отдѣлъ I, стр. 10, 11.

Кохъ, И. К. Часть третья, отдѣлъ IX, стр. 52.

Кочанъ, Іосифъ Матвѣевичъ. Часть третья, отдѣлъ XIV, стр. 112.

Кочеповскій, Дмитрій Ивановичъ. Часть третья, отдѣлъ I, стр. 15.

Кочетковъ, Дмитрій Степановичъ. Часть третья, отдѣлъ VI, стр. 36, 37.

Кочетовъ, Емельянъ Степановичъ. Часть третья, отдѣлъ I, стр. 9.

Кочкарская женская школа Оренбургскаго казачьяго войска. Часть третья, отдѣлъ XIX, стр. 136.

Кочкарская мужская школа Оренбургскаго казачьяго войска. Часть третья, отдѣлъ XIX, стр. 135.

Кочубей, князь Викторъ Сергѣевичъ. Часть третья, отдѣлъ III, стр. 19, 21.

Кочубей, М. П. Часть третья, отдѣлъ XII, стр. 101.

Кочуровъ, Иванъ Васильевичъ. Часть третья, отдѣлъ XI, стр. 86.

Кочуровъ, Иванъ Ильичъ. Часть третья, отдѣлъ XI, стр. 87.

Кочуровъ, Яковъ Андреевичъ. Часть третья, отдѣлъ XI, стр. 86.

Кошелевъ, Константинъ Васильевичъ. Часть третья, отдѣлъ XVII, стр. 125.

Кошелевъ, Н. А. Часть третья, отдѣлъ XVIII, стр. 133.

Кошкинъ, Иванъ Семеновичъ. Часть третья, отдѣлъ VII, стр. 42.

Кошкодовъ, Ѳедоръ Павловичъ. Часть третья, отдѣлъ XI, стр. 84.

„Койвуніеми". Часть третья, отдѣлъ IX, стр. 52.

Койранскій, Аронъ Гиршановичъ. Часть третья, отдѣлъ X, стр. 80.

Койранскій, М. С., лабораторія при Гагаринской аптекѣ. Часть третья, отдѣлъ IX, стр. 52.

Кравцовъ, Ѳедоръ Михайловичъ. Часть третья, отдѣлъ IX, стр. 66.

Кравчинскій, Руфимъ Петровичъ. Часть третья, отдѣлъ IX, стр. 68.

Краевскій, Александръ Семеновичъ. Часть третья, отдѣлъ XIX, стр. 136.

Крамская, С. Н. Часть третья, отдѣлъ XVIII, стр. 134.

Крандель, М. и сынъ. Часть третья, отдѣлъ IX, стр. 67; отдѣлъ VIII, стр. 47.

Красильниковъ, Алексѣй Ивановичъ. Часть третья, отдѣлъ XVII, стр. 130.

Красинскій, графъ Лудвигъ. Часть третья, отдѣлъ IX, стр. 66.

Красноводскій уѣздный начальникъ. Часть третья, отдѣлъ XIV, стр. 112.

Краснокутскій, Петръ Емельяновичъ. Часть третья, XI, стр. 83.

Краснослободское сахарныхъ заводовъ Т-во. Часть третья, отдѣлъ IX, стр. 59.

Красноуфимское Техническое училище. Часть третья, отдѣлъ XIX, стр. 137.

Краскошековъ, Василій Антоновичъ. Часть третья, отдѣлъ X, стр. 81.

Краснярскій Владиміръ дѣтскій пріютъ. Часть третья, подъотдѣлъ благотв. учрежд., стр. 144.

Красноярскій отдѣлъ Императорскаго Московскаго Общества сельскаго хозяйства. Часть третья, отдѣлъ XIII, стр. 108.

Красовскій, В. А. Часть третья, отдѣлъ III, стр. 21.

Красовскій, Василій Аѳанасьевичъ. Часть третья, отдѣлъ I, стр. 5.

Краузе, А. Часть третья, отдѣлъ III, стр. 25.

Краузе, братья. Часть третья, отдѣлъ IX, стр. 57.

Краузе, И. А. Часть третья, отдѣлъ III, стр. 21; отдѣлъ IX, стр. 51.

Краузе, Иванъ Ивановичъ. Часть третья, отдѣлъ VIII, стр. 47.

Краузе, І. І. Часть третья, отдѣлъ XIV, стр. 111.

Крачковскій, І. Е. Часть третья, отдѣлъ XVIII, стр. 133.

Крашкины, братья. Часть третья, отдѣлъ IX, стр. 56.

Крекъ, Фридрихъ Петровичъ. Часть третья, отдѣлъ IV, стр. 29.

Кременецкій, о. Александръ Степановичъ, священникъ. Часть третья, отдѣлъ III, стр. 23.

Кремеръ, Ал. Як. Часть третья, отдѣлъ I, стр. 5.

Кремеръ, В. С. Часть третья, отдѣлъ IX, стр. 52.

Кремневъ, Гавріилъ Семеновичъ съ сыномъ. Часть третья, отдѣлъ XVII, стр. 121.

Кремневъ, Иванъ Васильевичъ. Часть третья, отдѣлъ IX, стр. 71.

Кренгольмской Мануфактуры бумажныхъ издѣлій Товарищество. Часть третья, отдѣлъ VIII, стр. 46.

Крестовниковы, бр. Часть третья, отдѣлъ IX, стр. 53.

Крестовоздвиженская община. Часть третья, подъотдѣлъ Рос. Общ. Красн. Креста, стр. 146.

Крестовоздвиженскіе золотые промыслы графа Петра Павловича Шувалова. Часть третья, отдѣлъ VII, стр. 39.

Крестьянниковъ, Василій Семеновичъ. Часть третья, отдѣлъ XI, стр. 95.

Кретова, Дарья Лавровна. Часть третья, отдѣлъ VIII, стр. 47.

Крейтонъ, В. и К°. Акціонерное общество. Часть третья, отдѣлъ XII, стр. 98, 103.

Крейтцъ, Августъ Ѳедоровичъ. С.-Петербургъ. Шлиссельб, уч. Правый берегъ Невы № 70. Производство желатины. Основ. въ 1886 г. Сбытъ въ Россіи. Владѣлецъ Гессенскій подданый. Съ 1880—1886 г. состоялъ Директоромъ фабрикъ желатины въ Михельштадтѣ. Экспонаты: тонкій и технической желатинъ. Часть третья, отдѣлъ IX, стр. 53.

Крейчи, Антонъ Филипповичъ. Часть третья, отдѣлъ IX, стр. 65.

Кржишталовичъ. Часть третья, отдѣлъ I, стр. 9.

Кржишталовичъ, Николай Ивановичъ, инженеръ-технологъ. Новгородская губ., г. Устюжна. Экспонаты: модель рипи, изготовленная Новгородскою Губернскою Земскою Управою. Часть третья, отдѣлъ I, стр. 11; отдѣлъ XVII, стр. 121, 122.

Кржимуєскій и Больффинъ. Часть третья, отдѣлъ VIII, стр. 47.

Кривдинъ, Дмитрій Ѳедоровичъ. Часть третья, отдѣлъ XI, стр. 84.

Криворотовъ, Лука Матвѣевичъ. Часть третья, отдѣлъ XII, стр. 82.

Криворотовъ, Н. И. Часть третья, отдѣлъ IX, стр. 64.

Кривошеинъ, Николай Александровичъ. Часть третья, отдѣлъ IX, стр. 71.

Кривскій, П. А. Часть третья, отдѣлъ III, стр. 20, 23.

Кривцова, Александра Ивановна. Часть третья, отдѣлъ IX, стр. 68.

Криндагъ, Е. И. Часть третья, отдѣлъ IX, стр. 61.

Кристи, Г. И. Часть третья, отдѣлъ IX, стр. 61.

Кродкевскій, Иванъ. Часть третья, отдѣлъ VIII, стр. 108.

Кромская уѣздная земская управа. Часть третья, отдѣлъ VII, стр. 44; отдѣлъ XIX, стр. 135.

Кронеберг, Лейба. Часть третья, отдѣлъ XIII, стр. 47.

Кронштадтская водолазная школа. Часть третья, отдѣлъ XVI, стр. 117.

Кронштадтскій комитетъ дома призрѣнія малолѣтнихъ дѣтей, учрежд. въ память въ Бозѣпочившаго Наслѣдника Цесаревича Николая Александровича. Часть третья, подъотдѣлъ благотворит. учрежд., стр. 143.

Кронштадтскій портъ. Часть третья, отдѣлъ XV, стр. 117.

Кронштадтскій Сиротскій Домъ. Часть третья, подъотдѣлъ благотворит. учрежд., стр. 144.

Кронъ, К. Г. и фонъ-Риппердъ. Часть третья, отдѣлъ I, стр. 13.

Кронъ и Риппердъ. Часть третья, отд. I, стр. 12

Кротовъ, В. С. Часть третья, отдѣлъ IX, стр. 56.

Кротовъ, Иванъ Степановичъ. Часть третья, отдѣлъ X, стр. 76.

Крофтъ. Часть третья, отдѣлъ XVII, стр. 125.

Крошкинъ, Иванъ Петровичъ. Петербургъ. Мучной пер., д. № 18. Фабрика брусковъ для косъ, шаждачныхъ круговъ и искусственнаго аравара.

Кройсъ, Францъ Францевичъ. Часть третья, отдѣлъ X, стр. 80.

Крутликова, Л. Н., Товарищество фабричнаго производства красокъ. Часть третья, отдѣлъ IX, стр. 52.

Кружковъ, Николай Павловичъ. Часть третья, отдѣлъ IX, стр. 66.

Крузе-фонъ, Николай Николаевичъ. Комиссаръ. Дѣлопроизводитель Управленія Генеральнаго Комиссара выставки. Причисленъ къ Департаменту Торговли и Мануфактуръ.

Круковскій, И. Часть третья, отдѣлъ IX, стр. 56.

Круковскій, И. Ѳ. Часть третья, отдѣлъ IX, стр. 59.

Крулль, Францъ. Часть третья, отдѣлъ XII, стр. 98, 99, 101.

Крумингъ, А. Часть третья, отдѣлъ IX, стр. 53.

Крумингъ, Августъ Генриховичъ. Часть третья, отдѣлъ I, стр. 11.

Крупенникова, Софія Алексѣевна. Москва, Тверской бульваръ, домъ церкви Іоанна Богослова. Мастерская. Экспонаты: цвѣты и фрукты, исполненные изъ воска. Часть третья, отдѣлъ X, стр. 78.

Крупкины, Степанъ и Алексѣй Семеновичи. Часть третья, отдѣлъ XI, стр. 83.

Крутиковъ, Иванъ Ивановичъ. Часть третья, отдѣлъ I, стр. 10.

Крутиковъ, Семенъ Ивановичъ. Часть третья, отдѣлъ X, стр. 73.

Крутовскихъ, Алексѣй Ивановичъ. Часть третья, отдѣлъ XI, стр. 85.

Крутовскихъ, Анна. Часть третья, отдѣлъ XI, стр. 93.

Крутовскихъ, Дмитрій Никифоровичъ. Часть третья, отдѣлъ XI, стр. 85.

Крутовскихъ, Елизавета. Часть третья, отдѣлъ XI, стр. 93.

Крутовскихъ, Иванъ Михайловичъ. Часть третья, отдѣлъ XI, стр. 85.

Крутовскихъ, Ольга Владиміровна. Часть третья, отдѣлъ XI, стр. 93.

Крутовскій, А. Е. Часть третья, отдѣлъ IX, стр. 56.

Круше и Эндеръ. Часть третья, отдѣлъ VIII, стр. 45.

Крыжановскій, Петръ Мироновичъ, статскій совѣтникъ, помощникъ завѣдывающаго XIX отдѣломъ выставки. Родился въ 1858 г., окончилъ въ 1883 г. курсъ Новороссійскаго Университета и за представленную диссертацію «Выводъ дифференціальныхъ уравненій, движенія системы тѣлъ, подверженныхъ взаимному притяженію», удостоился степени кандидата математическихъ наукъ. Въ сентябрѣ того же года опредѣленъ на службу преподавателемъ математики и физики въ Реальномъ училищѣ. Оставивъ въ 1895 году службу по болѣзни, П. М. былъ командированъ Департаментомъ Удѣловъ въ Бѣловѣжскій Удѣльный Округъ, для организаціи учета операцій лѣсопильнаго Страблинскаго завода, по двойной системѣ. Порученіе это было имъ успѣшно выполнено.

Крыжицкій, К. Я. Часть третья, отдѣлъ XVIII, стр. 134.

Крыловъ, Иванъ Петровичъ. Часть третья, отдѣлъ IV, стр. 29.

Кржыницкій, К. Я. Часть третья, отдѣлъ XVIII, стр. 133.

Крыловъ, И. И. Часть третья, отдѣлъ XVIII, стр. 133.

Крыловъ, Михаилъ Константиновичъ. Часть третья, отдѣлъ XVII, стр. 122.

Крыловъ, Петръ Петровичъ, съ братьями. Часть третья, отдѣлъ IX, стр. 72.

Крыловъ, Порфирій Никитичъ. Часть третья, отдѣлъ XIII, стр. 108.

Крымовъ, Евстафій Семеновичъ. Часть третья, отдѣлъ VIII, стр. 49.

Крымовъ, Егоръ Алексѣевичъ, съ сыновьями. Часть третья, отдѣлъ I, стр. 10, 11.

Крымовъ, Иванъ Петровичъ. Часть третья, отдѣлъ XI, стр. 83.

Крымовъ, Яковъ Степановичъ. Часть третья, отдѣлъ IX, стр. 71.

Крымскій горный клубъ. Часть третья, отдѣлъ XIX, стр. 138.

Крымъ-Элійскіе соляные промыслы. Часть третья, отдѣлъ VII, стр. 42.

Крюковъ, Н. А. Часть третья, отдѣлъ XIII, стр. 109.

Крючковъ, Александръ Алексѣевичъ. Часть третья, отдѣлъ XI, стр. 96.

Крякушинъ. Часть третья, отдѣлъ III, стр. 22.

Кубанская учительская семинарія. Часть третья, отдѣлъ III, стр. 24.

Кубанскій войсковой пріютъ для дѣвицъ. Часть третья, подъотдѣлъ благотв. учрежд., стр. 144.

Кубанское Управленіе Государственныхъ Имуществъ. Часть третья, отдѣлъ VI, стр. 35, 37.

Кубанское Экономическое Общество. Часть третья, отдѣлъ I, стр. 4; отдѣлъ V, стр. 33; отдѣлъ VI, стр. 35; отдѣлъ VII, стр. 44.

Кубаревъ, С. Г. Часть третья, отдѣлъ I, стр. 9.

Кубли. Часть третья, отдѣлъ XVII, стр. 122.

Кубли, братья Яковъ и Федоръ Андреевичи. Гор. Борисоглѣбскъ. Водочный заводъ. Основ. въ 1883 г. Въ 1890 г. открыли заводъ натуральнаго виннаго уксуса, приготовляемаго новымъ скорымъ способомъ. За прекрасное производство имѣютъ много наградъ. Экспонаты: очищенное хлѣбное вино. Часть третья, отдѣлъ IX, стр. 60, 63.

Кубли, I. Часть третья, отдѣлъ IX, стр. 63.

Кублицкій-Піоттухъ, Адамъ Феликсовичъ, коллежскій совѣтникъ. Уполномоченный Главнаго Управленія Удѣловъ на Выставкѣ. Чиновникъ особыхъ порученій V класса при Главномъ Управленіи. Родился въ 1856 году; образованіе получилъ въ Императорскомъ С.-Петербургскомъ Университетѣ, гдѣ окончилъ курсъ по юридическому факультету въ 1879 году. Государственную службу началъ въ канцеляріи бывшей Высочайше учрежденной особой Коммиссіи для составленія проэктовъ мѣстнаго Управленія, состоявшей подъ предсѣдательствомъ Члена Государственнаго Совѣта Статсъ-Секретаря Каханова. По закрытіи этой коммиссіи, въ 1885 году, перешелъ на службу въ Удѣльное Вѣдомство. Настоящую должность занимаетъ съ 1892 года.

Куваевской ситценабивной мануфактуры товарищество. Часть третья, отдѣлъ VIII, стр. 45.

Кувичка, М., Марущенко, О. и Павловы, Г. и И. Часть третья, отдѣлъ I, стр. 9.

Кувшинниковъ, Николай Ивановичъ, съ сыновьями. Торговый домъ. Часть третья, отдѣлъ VIII, стр. 47.

Кувшинова, М. Г. Товарищество. Часть третья, отдѣлъ IX, стр. 56.

Кувшиновъ, М. Г. Товарищество. Часть третья, отдѣлъ IX, стр. 55.

Кудашевъ, Николай Семеновичъ. Часть третья, отдѣлъ XIII, стр. 107.

Кудашевъ, Яковъ Семеновичъ. Часть третья, отдѣлъ XIII, стр. 107.

Кудинъ, Алексѣй Дмитріевичъ. Часть третья, отдѣлъ XI, стр. 87.

Кудинъ, Егоръ Дмитріевичъ. Часть третья, отдѣлъ XI, стр. 96.

Кудрявцевскій образцовый сыроваренный заводъ Н. В. Верещагина. Часть третья, отдѣлъ III, стр. 21.

Кудрявцевъ, Емельянъ Федоровичъ. Часть третья, отдѣлъ X, стр. 80.

Кудрявцевъ, Емельянъ Федоровичъ. Часть третья, отдѣлъ XIII, стр. 109.

Кудрявцевъ, Николай Алексѣевичъ. Коммисаръ, причисленъ къ Собств. Е. В. Канцеляріи по учрежденіямъ Императр. Маріи.

Кудрявцевъ, Николай Өедоровичъ. Часть третья, отдѣлъ XI, стр. 96.

Кудрядцевъ, Т. В. Часть третья, отдѣлъ XI, стр. 56.

Кудрявцева, Ивана Максимовича, прядильно-бечевочная фабрика. Часть третья, отдѣлъ VIII; часть вторая—З— стр. 2.

Кузинъ, Тимоөей Өедоровичъ. Часть третья, отдѣлъ X, стр. 80.

Кузьминъ, А. Часть третья, отдѣлъ IX, стр. 50.

Кузьминъ, Герасимъ Аөанасьевичъ. Часть третья, отдѣлъ III, стр. 25, 26, 27.

Кузьминъ, Михаилъ Ивановичъ. Часть третья, отдѣлъ IX, стр. 66.

Кузьминъ, Дмитрій Емельяновичъ. Часть третья, отдѣлъ VIII, стр. 49.

Кузьминъ, Сергѣй Николаевичъ. Коммисаръ.

Кузнецовъ, Александръ Александровичъ. Гор. Романово - Борисоглѣбскъ. Экспонаты: изображеніе элементовъ климата для Романово - Борисоглѣбска.

Кузнецовъ, А. В. Часть третья, отдѣлъ IX, стр. 63.

Кузнецовъ, Алексѣй Ивановичъ. Часть третья, отдѣлъ I, стр. 9.

Кузнецовъ, Василій Николаевичъ. Часть третья, отдѣлъ XI, стр. 85.

Кузнецовъ, Гр. В. Часть третья, отдѣлъ I, стр. 10.

Кузнецовъ, Д. Д. Часть третья, отдѣлъ XVIII, тр. 133.

Кузнецовъ, Д. И. Часть третья, отдѣлъ IX, стр. 63.

Кузнецовъ, К. И. Часть третья, отдѣлъ IX, стр. 62.

Кузнецовъ, М. П. Часть третья, отдѣлъ IX, стр. 52, 58.

Кузнецовъ, М. С., Высочайше утвержденное Товарищество. Часть третья, отдѣлъ XVII, стр. 121. Часть вторая—Г—стр.14.

Кузнецовъ, М. С., Товарищество фарфоровыхъ и Фаянсовыхъ издѣлій. Часть третья, отдѣлъ X, стр. 74; отдѣлъ XIV, стр. 112.

Кузнецовъ, Матвѣй Сидоровичъ. Часть третья, отдѣлъ XII, стр. 104.

Кузнецовъ, Н. Часть третья, отдѣлъ III, стр. 26.

Кузнецовъ, Н. Д. Часть третья, отдѣлъ XVIII, стр. 133.

Кузнецовъ, Романъ Ефремовичъ. Часть третья, отдѣлъ XIII, стр. 109.

Кузнецовъ, Яковъ Өедоровичъ. Часть третья, отдѣлъ III, стр. 25.

Кузницынъ, Михаилъ Өедотовичъ. Часть третья, отдѣлъ XI, стр. 95.

Кузовниковъ, Александръ Ивановичъ. Часть третья, пожарный подъотдѣлъ, стр. 106.

Кузьмичева, Наталья Наумовна, съ сыновьями. Часть третья, отдѣлъ IX, стр. 73.

Кузьмичевъ, Константинъ Михайловичъ. Часть третья, отдѣлъ XI, стр. 94.

Кукарскій базаръ. Часть третья, отдѣлъ XI, стр. 93.

Кулбаковъ, Жіенбекъ. Часть третья, отдѣлъ II, стр. 17.

Кулебакскій горный заводъ Общества Коломенскаго машиностроительнаго завода. Часть третья, отдѣлъ VII, стр. 40.

Кулебякинъ, Акимъ Семеновичъ. Часть третья, отдѣлъ IX, стр. 66.

Кулешовъ, Н. Часть третья, отдѣлъ III, стр. 19.

Куликовъ, Сергѣй Филипповичъ. Часть третья, отдѣлъ IX, стр. 72.

Куликовъ, Ф. К. Часть третья, отдѣлъ IX, стр. 51.

„Кулинаръ“. Часть третья, отдѣлъ IX, стр. 59.

Куломзинъ, Анатолій Николаевичъ. Часть третья, отдѣлъ I, стр. 11.

Кульженко, С. В. Часть третья, отдѣлъ X, стр. 80.

Кульпинскій, Кагызманскій и Ольтинскій соляные промыслы, арендаторъ З. М. Джанколадовъ. Часть третья, отдѣлъ VII, стр. 41.

Кумусбаевъ, Жубай. Часть третья, отдѣлъ I, стр. 17.

Кунгурская Елисаветинская женская рукодѣльная школа. Часть третья, отдѣлъ XIX, стр. 137.

Кунгурское Техническое училище Губкина. Часть третья, отдѣлъ XIX, стр. 137.

Кунжаросковъ, Кенетай. Часть третья, отдѣлъ II, стр. 17.

Кунцевичъ, Михаилъ Игнатьевичъ, гражд. инженеръ, строитель Европейской гостинницы на Всероссійской Выставкѣ въ Нижнемъ-Новгородѣ.

Кунцъ, Николай Яковлевичъ. Часть третья, отдѣлъ III, стр. 21.

Кунцъ, О. Я. Часть третья, отдѣлъ IX, стр. 59.

Купріяновъ, Иванъ Ивановичъ. Часть третья, отдѣлъ IV, стр. 30.

Куракина, княгиня Елизавета Михайловна. Часть третья, отдѣлъ III, стр. 21.

Курбатовъ, А. Н. Часть третья, отдѣлъ XVIII, стр. 133.

Курбатова, У. С. Часть третья, отдѣлъ XII, стран. 97 и 98; часть вторая — Г — стр. 31.

Курбатовъ, Дмитрій Ивановичъ. Часть третья, отдѣлъ XI, стр. 93.

Курбановскій, Владиміръ. Часть третья, отдѣлъ VII, стр. 44.

Курдюмовъ, И. С., наслѣдники. Часть третья, отдѣлъ IX, стр. 59.

Курдюмовы, О. и С. Часть третья, отдѣлъ X, стр. 78.

Куренковъ, Александръ Григорьевичъ. Часть третья, отдѣлъ I, стр. 10.

Курженковы, братья. Часть третья, отдѣлъ XII, стр. 102, 104.

Курженковы, П. М. и Н. Часть третья, отдѣлъ IX, стр. 55.

Куриловъ, Михаилъ Васильевичъ. Часть третья, отдѣлъ IX, стр. 69.

Курицынъ, Александръ Александровичъ. Часть третья, отдѣлъ IX, стр. 65.

Куріаръ, П. П. Часть третья, отдѣлъ XVIII, стр. 133.

Куркинъ, Николай Васильевичъ. Часть третья, отдѣлъ I, стр. 8.

Куркинъ, Тимоөей Яковлевичъ. Часть третья, отдѣлъ IV, стр. 29.

Куркужели, Иванъ Георгіевичъ. Часть третья, отдѣлъ V, стр. 32.

Курманова, Любовь Николаевна. Часть третья, отдѣлъ IX, стр. 69.

Курмышское лѣсничество. Часть третья, отдѣлъ VI, стр. 36, 37.

Куропаткинъ, А. И. Часть третья, отдѣлъ XIV, стр. 112.

Курпель, Борисъ. Часть третья, отдѣлъ IX, стр. 68.

Курская Губернская Земская Управа. Часть третья, подъотдѣлъ санит.-гигіенич., стр. 141; отдѣлъ XIX, стр. 135.

Курскаго Отдѣла Императорскаго Московскаго Общества сельскаго хозяйства Комитетъ плодоводства. Часть третья, отдѣлъ IV, стр. 29.

Курскія минеральныя воды Стезевой, М. А. Часть третья подъотдѣлъ санит.-гигіенич., стр. 141.

Курскій дѣтскій пріютъ. Часть третья, подъотдѣлъ благотв. учрежд., стр. 144.

Курскій оспопрививательный институтъ Губернскаго Земства. Часть третья, подъотдѣлъ санитарно-гигіенич., стр. 141.

Курско-Харьково-Севастопольская желѣзная дорога. Часть третья, пожарный подъотдѣлъ, стр. 106.

Курцъ, Өедоръ Өедоровичъ. Часть третья, пожарный подъотдѣлъ, стр. 106.

Курчевскій, Василій Григорьевичъ. Часть третья, отдѣлъ XIX, стр. 135, 138.

Курьяновъ, В. П. Часть третья, отдѣлъ III, стр. 20.

Курьяновъ, Степанъ Федоровичъ. Часть третья, отдѣлъ X, стр. 75.

Кусинскій казенный горный заводъ и желѣзные рудники. Часть третья, отдѣлъ VII, стр. 40.

Куссисъ и Теофилактосъ. Часть третья, отдѣлъ VI, стр. 36.

Кутаисское городское 3-хъ классное училище. Часть третья, отдѣлъ XIX, стр. 135.

Кутченбахъ-фонъ, баронъ Александръ Фердинандовичъ. Часть третья, отдѣлъ III, стр. 21.

Кутыринъ, Михаилъ Дмитріевичъ. Часть третья, отдѣлъ XVII, стр. 124.

Куфальтъ, Георгій Анисимовичъ. Часть третья, отдѣлъ IV, стр. 29.

Кухта, Осипъ. Часть третья, отдѣлъ IX, стр. 69.

Кухтеринъ, Евграфъ и сыновья. Часть третья, отдѣлъ XIII, стр. 108.

Кучеровъ, Павелъ Зотовичъ. Часть третья, отдѣлъ XI, стр. 92.

Кучуковъ, С. Т. Часть третья, отдѣлъ IX, стр. 61.

Кучуковъ, Степанъ Тимоөеевичъ. Часть третья, отдѣлъ IV, стр. 29.

Кушевъ, Александръ Семеновичъ. Часть третья, отдѣлъ XI, стр. 86.

Кушевъ, Михаилъ Дмитріевичъ. Часть третья, отдѣлъ XI, стр. 96.

Кушевъ, Михаилъ Семеновичъ. Часть третья, отдѣлъ XI, стр. 86.

Кушевъ, Петръ Алексѣевичъ. Часть третья, отдѣлъ XI, стр. 87.

Кушевъ, Петръ Семеновичъ. Часть третья, отдѣлъ XI, стр. 87.

Кушевъ, Петръ Өедоровичъ. Часть третья, отдѣлъ XI, стр. 96.

Кушковскій, Василій Димитріевичъ. Часть третья, отдѣлъ IV, стр. 29.

Кушковы, Иванъ, Александръ и Владиміръ Павловичи. Часть третья, отдѣлъ XI, стр. 94.

Кушнаревъ, А. М. Часть третья, отдѣлъ XIII, стр. 109.

Кушнаревъ, Я. С. Часть третья, отдѣлъ I, стр. 8; отдѣлъ IX, стр. 64; часть вторая —Г—стр. 48.

Кушнеревъ, И. Н. Часть третья, отдѣлъ X, стр. 80; часть вторая—Г—стр. 38.

Кушовъ, Александръ Дмитріевичъ. Часть третья, отдѣлъ XI, стр. 87.

Кушовъ, Егоръ Алексѣевичъ. Часть третья, отдѣлъ XI, стр. 87.

Кушовъ, Михаилъ Дмитріевичъ. Часть третья, отдѣлъ XI, стр. 87, 89.

Коштогенскіе горные заводы наслѣдниковъ Расторгуева. Часть третья, отдѣлъ VII, стр. 40.

Кукель-Краевскій, Владиславъ Брониславовичъ, коллежскій ассес., старшій дѣлопроизводитель канцеляріи генеральнаго Комиссара Нижегородской Выставки. Родился въ 1869 г. Потомственный дворянинъ. Воспитаніе и образованіе получилъ въ Императорскомъ училищѣ Правовѣдѣнія. Службу началъ въ судебномъ вѣдомствѣ, затѣмъ былъ опредѣленъ въ Министерство Путей Сообщенія, гдѣ состоялъ въ продолженіе двухъ лѣтъ столоначальникомъ Канцеляріи Министра.

Кюне, Александръ Оттоновичъ, титул. сов. Комиссаръ Всероссійской Выставки 1896 г. Происходитъ изъ дворянъ, родился въ Царскомъ Селѣ въ 1860 г. Воспитывался въ Петропавловскомъ училищѣ въ С.-Петербургѣ. Въ 1880 г. поступилъ въ I Уланскій С.-Петербургскій Его Величества Короля Баварскаго полкъ; по отбытіи вольноопредѣляющимся воинской повинности, поступилъ въ 1884 г. въ Департаментъ Торговли и Мануфактуръ. Состоялъ Комиссаромъ выставокъ 1885 г.—въ Антверпенѣ и 1888 г.—въ Копенгагенѣ. Въ 1889 г. содѣйствовалъ въ устройствѣ выставокъ Рыболовства и Рыбоводства въ Петербургѣ. Въ 1893 г. былъ командированъ Комиссаромъ на всемірную выставку въ Чикаго, гдѣ завѣдывалъ Мануфактурнымъ Отдѣломъ. Имѣетъ знаки отличія: Станислава 3 ст., медаль серебряную въ память Императора Александра III, Датскій кавалерскій крестъ Даннеброга, Бельгійскій — Леопольда, Бухарскую звѣзду и знакъ почетнаго члена Бельгійскаго Общества спасанія на водахъ въ Антверпенѣ.

Кюхенманъ, Воде и К°. Часть третья, отдѣлъ IX, стр. 51.

Кюнъ, Н. Ф. Часть третья, отдѣлъ IX, стр. 52.

Кяхтинско-Китайское купечество. Часть третья, отдѣлъ XIII, стр. 110.

Л.

Лабазинъ, Иннокентій Петровичъ. Часть третья, отдѣлъ X, стр 77.

Лабгардтъ, С. Часть третья, отдѣлъ IX, стр. 67.

Лабзина А. и В. Грязнова, Товарищество мануфактуръ. Часть третья, отдѣлъ VIII, стр. 48.

Лабзовъ, Г. Е. Часть третья, отдѣлъ XVII, стр. 121.

Лабунскій, І. Р. Часть третья, отдѣлъ VII, стр. 43.

Лавизская школа. Часть третья, отдѣлъ XIX, стр. 137.

Лавлинцевъ, Степанъ Сергѣевичъ. Часть третья, отдѣлъ III, стр. 25, 26 и 27.

Лавровъ, Адріанъ Михайловичъ. С.-Петербургъ, Екатерининскій каналъ, д. № 77. Издатель журнала «Фотографъ-Любитель».

Лавровъ, Александръ Парфентьевичъ. Часть третья, отдѣлъ V, стр. 33.

Лавровъ, Александръ Степановичъ. Часть третья, отдѣлъ IX, стр. 69.

Лавровъ, Иванъ Дмитріевичъ. Часть третья, отдѣлъ X, стр. 80.

Лавровскій, Николай Андреевичъ. Часть третья, отдѣлъ XI, стр. 82.

Лагоріо, Л. Ф. Часть третья, отдѣлъ XVIII, стр. 133 и 134.

Лагутневъ, Иванъ Николаевичъ. Часть третья, отдѣлъ X, стр. 75.

Лазаревъ, Василій Васильевичъ. Г. Шадринскъ, Пермской губ., Петропавловская ул., собст. домъ. Иконописная мастерская. Суш. съ 1883 г. Годовой оборотъ 3,000 руб. Экспонаты: одна рѣзная рама. Часть третья, отдѣлъ X, стр. 75.

Лазичевъ, Герасимъ Ѳедоровичъ. Ст. Каргино, Енисейскаго округа. Душеприказчикъ и распорядитель по дѣламъ покойнаго И. Д. Черемныхъ. Золотые промысла. Экспонаты. 46 пузырей горныхъ породъ Южно-Енисейскаго округа, модель двухвинтовой водокачки, модель золотопромывательной машины и самородокъ золота съ кварцемъ въ 16 зол. 24 доли. Часть третья, отдѣлъ VII, стр. 39; отдѣлъ XIII, стр. 109.

Лаишинъ. Часть третья, отдѣлъ XIII, стр. 109.

2-е Лаишевское лѣсничество. Часть третья, отдѣлъ VI, стр. 37.

Лакіеръ-де, Ив. Ал. Часть третья, отдѣлъ I, стр. 6, 7 и 11.

Ладетинъ, Григорій Ѳедотовичъ. Часть третья, отдѣлъ II, стр. 17 и 18.

Ламповщиковъ, Капитонъ Андреевичъ. Часть третья, отдѣлъ X, стр. 77; отдѣлъ XI, стр. 82.

Ландесманъ, С. А. Часть третья, отдѣлъ XVII, стр. 120.

Ландратъ, Константинъ Петровичъ. С.-Петербургъ, Невскій пр., д. № 54. Фабрика шляпъ. Производство на 30,000 руб. Экспонаты: шляпы и фуражки мужскія, дамскія и дѣтскія собственнаго производства. Часть третья, отдѣлъ IX, стр. 67.

«Ландринъ, Георгъ». Часть третья, отдѣлъ IX, стр. 63; часть вторая—З—стр. 2.

Ланге, В. М. Часть третья, IX, стр. 57.

Ланинъ, Елизавета Михайловна. Часть третья, отдѣлъ X, стр. 78.

Ланинъ, Н. П. Часть третья, отдѣлъ IX, стр. 62.

Ланинъ, Николай Петровичъ. Часть третья, отдѣлъ XVII, стр. 122.

Ланинъ, П. Р. Часть третья, отдѣлъ I, стр. 8.

Ланинъ, П. Ѳ. Часть третья, отдѣлъ XVII, стр. 124.

Ланковскій и Ликонъ. Часть третья, отдѣлъ IX, стр. 56.

Ланская, С. А. Часть третья, отдѣлъ XVIII, стр. 133.

Ланской, И. И. Часть третья, отдѣлъ XVIII, стр. 133.

Лапа-Данилевскій, Ѳедоръ Александровичъ. Часть третья, отдѣлъ III, стр. 20.

Лапидусзонъ, П. Н. Часть третья, отдѣлъ IX, стр. 52.

Лапидусзонъ, И. Н. Часть третья, отдѣлъ IX, стр. 57, часть вторая—И—стр. 1.

Лапинъ, Иванъ Васильевичъ. Часть третья, отдѣлъ III, стр. 22.

Лапинъ, Иванъ Петровичъ. Часть третья, отдѣлъ XI, стр. 84.

Лапинъ, Н. В. Часть третья, отдѣлъ IX, стр. 54.

Лапинъ, Петръ Васильевичъ. Часть третья, отдѣлъ XI, стр. 89.

Лаптевъ, Игнатій съ сыномъ. Часть третья, отдѣлъ IX, стр. 57.

Лаптевъ, М. Д. Часть третья, отдѣлъ IX, стр. 57.

Лаптевъ, Николай Ильичъ. Часть третья, отдѣлъ XI, стр. 84.

Лаптевъ, Степанъ Дмитріевичъ, коллежск. сов., завѣдывающій фотографіею В.-Т. Отд. Главнаго Штаба. На службѣ состоитъ съ 1863 года. Управляетъ фотографіею и гальваноластической мастерской съ 1874 г.

Лапшинъ, В. А. Часть третья, отдѣлъ IX, стр. 53.

Лапшинъ, Василій Андреевичъ. Часть третья, отдѣлъ II, стр. 17.

Ларіоновъ, Валеріанъ Николаевичъ. Гор. Асхабадъ. Экспонируетъ образцы литографскаго камня, который при тщательной обработкѣ можетъ вытѣснить нынѣ употребл. баварскій камень. При развѣдкахъ употребляется ручной буръ, ручн. гори. орудія и порохъ. На раскопкахъ имѣется 1 штейгеръ и до 25 рабочихъ. Часть третья, отдѣлъ VII, стр. 43; отдѣлъ XIV, стр. 112.

Ларіоновъ, Семенъ Прокофьевичъ. Часть третья, отдѣлъ XI, стр. 84; отдѣлъ IX, стр. 71.

Латышева, Варвара Ампліевна. Части третья, отдѣлъ IX, стр. 67.

Латышевъ, В. Часть третья, отдѣлъ XIX, стр. 136.

Лауницъ-фонъ-деръ, Александръ Васильевичъ. Часть третья, отдѣлъ II, стр. 18; отдѣлъ III, стр. 20, 21; отдѣлъ X, стр. 78.

Лауницъ-фонъ-деръ, Алексѣандръ Николаевичъ. Часть третья, отдѣлъ IV, стр. 28, 29 и 30.

Лашеева, Лидія Валеріановна. Часть третья, отдѣлъ IX, стр. 68.

Лашкаринъ, И. А. Часть третья, отдѣлъ IX, стр. 53.

Лебедева, Марія Павловна. Часть третья, подъотдѣлъ благотворит. учрежд., стр. 143.

Лебедева, Феона Александровна. Часть третья, отдѣлъ IX, стр. 68.

Лебедевъ. Часть третья, отдѣлъ VIII, стр. 49.

Лебедевъ, А. А. Часть третья, отдѣлъ IX, стр. 50.

Лебедевъ, Викторъ Ивановичъ. Часть третья, отдѣлъ VI, стр. 37.

Лебедевъ, Д. П. Часть вторая—Д—стр. 1.

Лебедевъ, К. В. Часть третья, отдѣлъ XVIII, стр. 133.

Лебедевъ, Михаилъ Ивановичъ. Часть третья, отдѣлъ IX, стр. 67.

Лебедевъ, Ф. Н. Часть третья, отдѣлъ IX, стр. 61.

Лебедкинъ, Евлампій Алексѣевичъ. Часть третья, отдѣлъ XI, стр. 88.

Лебедкинъ, Иванъ Сергѣевичъ. надв. сов., горный инженеръ. Завѣдывающій VII отдѣломъ (Горное дѣло и Металлургія).

Лебедкинъ, Никифоръ Алексѣевичъ. Часть третья, отдѣлъ XI, стр. 88.

Левандовскій, Ѳома. Часть третья, отдѣлъ IX, стр. 69.

Левгельсъмъ, Карлъ. Часть третья, отдѣлъ VI, стр. 37; отдѣлъ XII, стр. 98, 100.

Левентасъ. Часть третья, отдѣлъ XIII, стр. 109.

Леви, Абрамъ Григорьевичъ. Часть третья, отдѣлъ VIII, стр. 49.

Леви, Людвигъ Маврикіевичъ. Часть третья, отдѣлъ XVII, стр. 128.

Леви, Максимъ Вильгельмовичъ. Часть третья, отдѣлъ X, стр. 79.

Левинскій, Іосифъ. Часть третья, отдѣлъ XII, стр. 100.

Левисонъ, Владиміръ Борисовичъ. Часть третья, отдѣлъ IX, стр. 68.

Левитонъ, И. И. Часть третья, отдѣлъ XVIII стр. 133.

Леджиновъ, Цаганъ Убуши. Часть третья отдѣлъ II, стр. 17.

„Лелива", вл. К. А. Кардаловскій. Часть третья, отдѣлъ IX, стр. 59.

„Лелива". Часть третья, отдѣлъ IX, стр. 63.

Леманъ, Иванъ Алекс. Часть третья, отдѣлъ I, стр. 4; отдѣлъ III, стр. 21.

Леманъ, О. И. Часть третья, отдѣлъ X, стр. 80.

Лембергъ, Юліанъ Матвѣевичъ. Часть третья, подъотдѣлъ санитар.-гигіенич., стр. 141.

Лемке-фонъ, Густавъ Ѳеофидовичъ. Часть третья, отдѣлъ XVII, стр. 129.

Лемохъ, К. В. Часть третья, отдѣлъ XVIII, стр. 133.

Ленквистъ, Густавъ. Часть третья, отдѣлъ XVII, стр. 121.

Ленковъ, Г. А. Часть третья, отдѣлъ IX, стр. 63.

Ленковъ, Е. Ф. Часть третья, отдѣлъ IX, стр. 63.

Ленцъ, О. Часть третья, отдѣлъ VII, стр. 43.

Ленцъ, Роберт Эмильевичъ, тайн. совѣт., Управляющій Экспед. Загот. Госуд. бумагъ, докторъ физики, членъ-корреспондентъ Имп. Академіи Наукъ, заслуженный профессоръ, членъ Высочайше учрежд. при Министерствѣ Финансовъ Комиссіи по завѣдыванію устройствомъ Всероссійской Выставки 1896 г. Въ качествѣ Управл. Экспед. Заготовл. Государств. бумагъ, участвуетъ на Выставкѣ въ Художественно-Промышленномъ Отдѣлѣ, въ группѣ писче-бумажнаго производства и въ группѣ приборовъ для экспертизы. Родился въ С.-Петербургѣ въ 1833 г., окончилъ курсъ въ С.-Петербургскомъ Университетѣ въ 1855 г. Съ 1855 г. по 1889 годъ состоялъ профессоромъ въ С.-Петербургск. Технологическ. Институтѣ, а съ 1889 г. состоитъ въ настоящей должности. Ученые труды Р. Э. напечатаны въ изданіяхъ Академіи Наукъ, въ Извѣстіяхъ Технологическ. Института и въ «Repertorium».

Леонгардъ, Велькеръ и Гарбардтъ. Часть третья, отдѣлъ VIII, стр 48.

Леоновъ, Дмитрій Алексѣевичъ. Часть третья, отдѣлъ III, стр. 26.

Леонтьевъ, Ал. Мих. Часть третья, отдѣлъ I, стр. 13; отдѣлъ IV, стр. 29, 30.

Леонтьевы, М. и Ив. Михайловичи. Часть третья, отдѣлъ I, стр. 5 и 7.

Лепешкина, Н. В., сыновья. Часть третья, отдѣлъ IX, стр 54.

Лепешоберг, Густавъ Федоровичъ. С.-Петербургъ, Измайловск. полкъ, 3 рота, домъ № 10. Фабрика роялей и пьянино, суш. съ 1888 г. Производитъ отъ 125—150 инструм. въ годъ. Получилъ награды на выставкахъ: въ Чикаго въ 1893 году и въ Антверпенѣ въ 1894 г. Экспонаты: рояль, армониплино и пьянино. Часть третья, отдѣлъ X, стр. 81.

Лепшенекъ, В. И. Часть третья, отдѣлъ IX, стр. 63.

Лепшъ и Вальманъ. Часть третья, отдѣлъ I, стр. 9, 10; Отдѣлъ XII, стр. 100 и 101.

Лепуновъ, Василій Прокопьевичъ. Часть третья, отдѣлъ XIII, стр. 108.

Лепчиковъ, П. Х. Часть третья, отдѣлъ XIII, стр. 109.

Лесенко, В. Г. Часть третья, отдѣлъ XVII, стр. 121.

Лесенковъ. Часть третья, отдѣлъ V, стр. 31.

Лескевичъ, Олимпіадъ Александровичъ. Часть третья, отдѣлъ IX, стр. 72.

Лессманъ. Часть третья, отдѣлъ V, стр. 31.

Лессманъ, Іосифъ Мартыновичъ. Часть третья, отдѣлъ V, стр. 32.

Лесснеръ, Г. А. Часть третья, отдѣлъ XII, стр. 99, 100; часть вторая—Д—стр. 6.

Лесснеръ, Г. М. Часть третья, отдѣлъ XII, стр. 98.

Лохельскій, А. О. Часть третья, отдѣлъ III, стр. 21.

Лешевичъ, Клементій Адамовичъ. Часть третья, подъотдѣлъ санитарно-гигіенческій, стр. 141.

Лешинская, М. М. Часть третья, отдѣлъ IX, стр. 59.

Лешинскій. Часть третья, отдѣлъ XVII, стр. 125.

Лейбинъ, Абрамъ Анисимовичъ. Часть третья, отдѣлъ XIII, стр. 109.

Лейзеніакъ, Иванъ Яковлевичъ. Часть третья, отдѣлъ IV, стр. 29.

Лейтнекеръ, Германъ Альбертовичъ. Часть третья, отдѣлъ X, стр. 74.

Лейтнеръ, Александръ Александровичъ. Часть третья, отдѣлъ IX, стр. 72.

Лейцманъ, Ѳедоръ Ѳедоровичъ. Часть третья, отдѣлъ III, стр. 21.

Либаво-Роменская желѣзная дорога. Часть третья, пожарный подъотдѣлъ, стр. 106; отдѣлъ XII, стр. 101.

Либавское Общество для производства либолеума. Часть третья, отдѣлъ IX, стр. 50.

Либерманъ, Г. и А., бр. Часть третья, отдѣлъ IX, стр. 68.

Либертъ, В. И. Часть третья, отдѣлъ XVII, стр. 121.

Либертъ, В. Л. Часть третья, отдѣлъ XVII, стр. 121.

Либовичъ, Владиміръ Николаевичъ. Часть третья, отдѣлъ X, стр. 79.

Ливенъ. Часть третья, отдѣлъ V, стр. 33.

Лижинъ, Андрей Андреевичъ. Часть третья, отдѣлъ IX, стр. 65.

Ликинъ, В. А. Часть третья, отдѣлъ XVIII, стр. 133.

Лилиенталь, Иванъ Яковлевичъ. Часть третья, отдѣлъ XIX, стр. 137.

Лильпопъ Рау и Левенштеймъ, Акціонерное Общество. Часть третья, отдѣлъ XVII, стр. 121, 123, 128, 129; отдѣлъ IX, стр. 72; отдѣлъ XII, стр. 97, 98, 100, 101. Часть вторая—В—стр. 13 и 14.

Лиманъ-Рикъ. Часть третья, подъотдѣлъ Рос. Общ. Краси. Креста, стр. 146.

Лимаревскій Государственный конскій заводъ. Часть третья, отдѣлъ II, стр. 16.

Линдгольмъ, В. Часть третья, отдѣлъ XVIII, стр. 133.

Линдгольмъ, О. В. Часть третья, отдѣлъ XIII, стр. 109.

Линдквистъ, Е. Часть третья, отдѣлъ XI, стр. 101.

Линдштедтъ. Часть третья, отдѣлъ I, стр. 6.

Линдштедтъ, Карлъ Ѳедоровичъ. Часть третья, отдѣлъ III, стр. 19, 21 и 22.

Линковскій. Часть третья, отдѣлъ XVII, стр. 129.

Липгардъ, Эмиль и К° Высочайше утвержденное Товарищество для производства цемента, извести и алебастра. Часть третья, отдѣлъ XVII, стр. 124; отдѣлъ I, стр. 9, 10.

Липецкихъ минеральныхъ водъ казенное Управленіе. Часть третья, отдѣлъ VII, стр. 44.

Липинъ, Василій Ивановичъ. Екатеринбургъ. Вознесенская у., № 24. Гранильная мастерская. Суш. съ 1881 г. Годовой оборотъ до 30.000 р. Экспонаты: произведенія изъ уральскихъ камней. Часть третья, отдѣлъ X, стр. 75.

Липкинъ. Часть третья, отдѣлъ IX, стр. 62.

Липовцевъ, Сидоръ Родіоновичъ. Часть третья, отдѣлъ XIII, стр. 108.

Липпертъ, Оттонъ Ивановичъ. Часть третья, отдѣлъ IX, стр. 69.

Липскій, Илья Ефремовичъ. Вильно. Паровой пивоваренный заводъ. Перестроенъ изъ винокурн. въ 1875 г. Производитъ въ годъ до 400.000 ведеръ разныхъ сортовъ пива. Имѣетъ 7 медалей. Экспонаты: пиво, портеръ, солодъ и сушеныя солодины. Часть третья, отдѣлъ IX, стр. 62.

Липскій, Ѳаддей Ѳаддеевичъ, отст. шт.-кап. артил. Завѣдуетъ. Елабужск. Александров. ремесл. училищемъ, г. Елабуга Вятск. губ. Съ 1892 г., изучивъ и изслѣдовавъ струнные инструменты, занимается производствомъ ихъ по новой идеѣ, изъ дерева Вятской губ. Экспонаты: віолончель и скрипка. Часть третья, отдѣлъ X, стр. 81.

Липневскій, В. И. Часть третья, отдѣлъ XVII, стр. 123.

Лисовъ, Иванъ Михайловичъ. Часть третья, отдѣлъ I, стр. 8.

Листратова, А. А., вдова. Часть третья, отдѣлъ IX, стр. 60.

Листъ, Густавъ, Торговый домъ. Часть третья, отдѣлъ XII, стр. 98, 99, 106 и 121.

Литвинъ. Часть третья, отдѣлъ IX, стр. 62.

Литвинъ, Моисей Лазаревичъ. Часть третья, отдѣлъ III, стр. 27.

Лифляндская Ландратская коллегія. Часть третья, отдѣлъ I, стр. 13.

Лифляндскій отдѣлъ Россійскаго общества рыбоводства и рыболовства. Часть третья, отдѣлъ V, стр. 33.

Лихачева, М. И. Часть третья, отдѣлъ IX, стр. 56; часть вторая—Ж—стр. 6.

Лицъ и Грундманъ. Часть третья, отдѣлъ IX, стр. 59.

Личадѣевъ, Алексѣй Алексѣевичъ. Часть третья, отдѣлъ IX, стр. 69.

Личадѣевъ, Николай Алексѣевичъ. Часть третья, отдѣлъ IX, стр. 71.

Ло-Робинсонъ и К°. Часть третья, отдѣлъ IX, стр. 69.

Лобановъ, Дмитрій Ивановичъ. Часть третья, отдѣлъ IV, стр. 28, 29, 30.

Лобановъ-Ростовскій, князь Григорій Григорьевичъ. Часть третья, отдѣлъ III, стр. 21.

Лобковскій, Иванъ Васильевичъ. Часть третья, отдѣлъ XI, стр. 84.

Лобзинская, Е. І. Часть третья, отдѣлъ IX, стр. 63.

Ловягинъ, Николай Александровичъ. С.-Петербургъ, уг. Глазовой и Звенигородской ул., д. 32. Мастерская художествен. мебели. Основ. въ 1875 г. Специальность: рѣзьба по дереву. Имѣетъ 3 медалей. Экспонаты: художественная рѣзная мебель. Часть третья, отдѣлъ X, стр. 5.

Ловковъ, Вонифатъ Ивановичъ. Часть третья, отдѣлъ XI, стр. 85.

Ловковъ, Степанъ Ивановичъ. Часть третья, отдѣлъ XI, стр. 85.

Логиновъ, Василій Васильевичъ. Часть третья, отдѣлъ XI, стр. 96.

Логиновъ, В. И. Часть третья, отдѣлъ IX, стр. 53.

Лодзинское высшее ремесленное училище. Часть третья, отдѣлъ XIX, стр. 137.

Ложниковъ, П. И. Часть третья, отдѣлъ XIII, стр. 108.

Лозицкій, Антонъ Тимофеевичъ. Часть третья, отдѣлъ III, стр. 22.

Локалова, А. А., Товарищество Гаврило-Ямской мануфактуры льняныхъ издѣлій. Часть третья, отдѣлъ VIII, стр. 49.

Локке, Германъ Ѳедоровичъ. Часть третья, отдѣлъ IX, стр. 65.

Ломкинъ, Ив. и сынъ. Часть третья, отдѣлъ IX, стр. 63.

Ломовъ, Мкртичъ. Часть третья, отдѣлъ XII, стр. 100.

Ломоносовъ, Иванъ Григорьевичъ. Часть третья, отдѣлъ I, стр. 6, 7, 11; отдѣлъ III, стр. 21.

Ломоносовъ, Павелъ Михайловичъ. Г. Лохвица, Полт. губ. Экспонаты: образцы испытываемыхъ на опытномъ полѣ русскихъ и иностранныхъ овсовъ и ячменей въ сѣменахъ колосьяхъ. Часть третья, отдѣлъ I, стр. 6 и 13.

„Лонковскій и Ликонъ". Часть третья, отдѣлъ IX, стр. 63.

Лонцкій, Брониславъ Леопольдовичъ. Часть третья, отдѣлъ XVII, стр. 124.

Лопатинъ, И. С. Часть третья, отдѣлъ IX, стр. 63.

Лопухина-Демидова, князя, школа корзиночнаго производства. Часть третья, отдѣлъ XIX, стр. 137.

Лоренца, Густава, Акціонерное общество фабрики шерстяныхъ издѣлій. Часть третья, отдѣлъ VIII, стр. 47.

Лорецъ, Эдуардъ. Часть третья, отдѣлъ IX, стр. 69.

Лосевъ, Михаилъ Николаевичъ. Часть третья, отдѣлъ IX, стр. 73.

Лосмановъ, Михаилъ Васильевичъ. Часть третья, отдѣлъ I, стр. 11.

Лотовъ, В. Н. Часть третья, отдѣлъ XVII, стр. 127 и 129.

Лохова, Надежда Дмитріевна. Часть третья, отдѣлъ IX, стр. 68.

Лошкарева, Дарья Сергѣевна. Часть третья, отдѣлъ VIII, стр. 47.

Лубенская сельскохозяйственная ремесленная школа Губернскаго Земства. Часть третья, отдѣлъ III, стр. 23, 24.

Лубенская сельскохозяйственная школа. Часть третья, отдѣлъ I, стр. 14 и 15.

Лубенскій, графъ А. С. Часть третья, отдѣлъ III, стр. 20.

Лужинъ, Илларіонъ Ивановичъ. Часть третья, отдѣлъ II, стр. 17 и 18.

Лузинъ, П. В. Часть третья, отдѣлъ III, стр. 23.

Лукашевичъ, А. А. Часть третья, отдѣлъ XVIII, стр. 133.

Лукинская, М. П. Часть третья, отдѣлъ XVIII, стр. 133.

Лукинъ, В. М. Часть третья, отдѣлъ XIII, стр. 109.

Лукинъ, Ефимъ Никифоровичъ. Часть третья, отдѣлъ VIII, стр. 46.

Луковниковъ, П. Е. Часть третья, отдѣлъ IX, стр. 52 и 57.

Лукомскіе, братья. Часть третья, отдѣлъ X, стр. 79.

Лукутинъ, Николай Александровичъ. Часть третья, отдѣлъ X, стр. 79.

Лукьяновичъ, Константинъ Петровичъ. Часть третья, отдѣлъ IV, стр. 29.

Лундаль, А. Часть третья, отдѣлъ XVIII, стр. 133 и 134.

Луневъ, Тимоѳей. Часть третья, отдѣлъ XVII, стр. 130.

Лури Л. и К°. Лодзинская ниточная мануфактура. Часть третья, отдѣлъ VIII, стр. 46.

Лурье, братья. Часть третья, отдѣлъ VI, стр. 37.

Лурье, Григорій. Часть третья, отдѣлъ IX, стр. 51.

Лурья и Кронгельдъ. Часть третья, отдѣлъ IX, стр. 69.

Лѣсенковъ, Н. Ф. «Донское винодѣліе». Часть третья, отдѣлъ IX, стр. 61.

Лысковское 2-хъ классное сельское училище, Нижегородской губ., ремесленный классъ. Часть третья, отдѣлъ XIX, стр. 135.

Лысовъ, Степанъ Самойловичъ. Часть третья, отдѣлъ XI, стр. 87.

Лысьвенскіе горные заводы и промыслы графа Петра Павловича Шувалова. Часть третья, отдѣлъ VII, стр. 40 и 43.

Львова. Часть третья, отдѣлъ XIII, стр. 109.

Львовъ. Часть третья, отдѣлъ I, стр. 11.

Львовъ, кн. П. Д. Часть третья, подъотд. Р. О. Краси. Креста, стр. 146. Ч. II—I—стр. 3.

Лѣсниковъ, Фролъ Петровичъ, Рыловъ, Николай Павловичъ. Часть третья, отдѣлъ IX, стр. 66.

Лѣсное управленіе Амурской и Приморской области. Часть третья, отдѣлъ XIII, стр. 109.

Лѣсной Департаментъ. Часть третья, отдѣлъ I, стр. 12.

Лѣсотехническій кабинетъ С.-Петербургскаго Лѣснаго Института. Часть третья, отдѣлъ VI, стр. 37.

Любавинъ, Александръ Венедиктовичъ. Часть третья, отдѣлъ X, стр. 77.

Любарскій, А. М. Часть третья, отдѣлъ XVII, стр. 121.

Любиковъ, Иванъ Ивановичъ. Часть третья, отдѣлъ XVII, стр. 131.

Любимовъ. Часть третья, отдѣлъ III, стр. 26.

Любимовъ, И. И. Часть третья, отдѣлъ XVII, стр. 130; часть вторая—Ж—стр. 1.

Любимовъ, Сольвэ и К°. Часть третья, отдѣлъ VII, стр. 42.

Любимовъ и Сольвэ. Часть третья, отдѣлъ IX, стр. 54.

Любовь, Алексѣй Петровичъ. Часть третья, отдѣлъ III, стр. 24.

Любинскій, В. К. Часть третья, отдѣлъ XVII, стр. 127.

Любославскій, Геннадій Андреевичъ. Часть третья, отдѣлъ I, стр. 3.

Людвигъ и Смитъ. Часть третья, отдѣлъ XII, стр. 98, 99, 101 и 106.

Людеръ-фонъ, К. Часть третья, отдѣлъ III, стр. 22.

Людовикъ Спинэ и сынъ. Часть третья, отдѣлъ I, стр. 12.

Люркенсъ, Вильгельмъ. Часть третья, отдѣлъ VIII, стр. 47.

Люгеръ, А. М. Часть третья, отдѣлъ IX, стр. 63; часть вторая—Ж—стр. 4.

Люгеръ и Рудольфъ. Часть третья, отдѣлъ IX, стр. 60.

Лютиковъ, Константинъ Григорьевичъ. Часть третья, отдѣлъ IX, стр. 87.

Лятинъ, Иванъ Григорьевичъ. Часть третья, отдѣлъ VI, стр. 37.

Лятинъ, Николай Ивановичъ. Дер. Петровская, Арханг. губ., Шенкурск. уѣзда. Занимается земледѣліемъ и улучшеніемъ удобренія. Экспонаты: болотная тундра, перемятая во дворѣ скотомъ, какъ удобрительное вещество. Часть третья, отдѣлъ I, стр. 12.

Ляго, Людовикъ Іозефовичъ. Часть третья, отдѣлъ IX, стр. 69.

Лягузовъ, Николай Степановичъ. Часть третья, отдѣлъ XIII, стр. 108.

Лянге, бр. Часть третья, отдѣлъ XII, стр. 100.

Ляндау, Г. А. Часть третья, отдѣлъ XVII, стр. 119 и 120.

Ляндау, В. М. Часть третья, отдѣлъ VIII, стр. 47.

Ляндсберръ, Г. Часть третья, отдѣлъ VIII, стр. 47.

Ляпинъ, братья, Торговый домъ. Часть третья, отдѣлъ VIII, стр. 48.

Ляпуновъ, Павелъ Евграфовичъ. Часть третья, отдѣлъ IX, стр. 67.

Ляховой, образцовый пчельникъ. Часть третья, отдѣлъ III, стр. 27.

Ляховъ, Ѳедоръ Никифоровичъ. Часть третья, отдѣлъ XI, стр. 85.

Ляхмановъ, Иванъ Ивановичъ. Часть третья, отдѣлъ XI, стр. 87.

Ляхмановъ, Михаилъ Ивановичъ. Часть третья, отдѣлъ XI, стр. 87.

M.

Магдесіевъ и Балабановъ. Часть третья, отдѣлъ IX, стр. 58.
Магнеръ, Борисъ Акимовичъ. Часть третья, отдѣлъ XVII, стр. 125.
Магнитно-метеорологическая обсерваторія въ Екатеринбургѣ. Часть третья, подъотд. метеорол., стр. 139.
Магорачская метеорологическая станція. Часть третья, отдѣлъ I, стр. 3.
Мазаевы, Дѣй, Гавріилъ, Екатерина и Григорій Ивановичи. Часть третья, отдѣлъ III, стр. 20.
Мазуренко-Столяровъ. Часть третья, отдѣлъ XVII, стр. 122.
Мазуровскій, В. В. Часть третья, отдѣлъ XVIII, стр. 134.
Мазуровъ, Н. Часть третья, отдѣлъ XVII, стр. 131.
Мазуркевичъ, Густавъ Ивановичъ. Часть третья, отдѣлъ I, стр. 6 и 20.
Маевскій. Часть третья, отдѣлъ XIV, стр. 112.
Маевскій и Горейновъ. Часть третья, отдѣлъ XII, стр. 98.
Маиловъ. Часть третья, отдѣлъ V, стр. 31 и 32.
Маиловъ, Л. И. Часть третья, отдѣлъ V, стр. 32.
Маіоровъ, Викторъ Ивановичъ. Часть третья, отдѣлъ XI, стр. 83.
Маіоровъ, Михаилъ Григорьевичъ. Часть третья, отдѣлъ XI, стр. 94.
Макаринъ, Лукьянъ Степановичъ. Часть третья, отдѣлъ X, стр. 75.
Макарьевское ремесленное училище имени Ѳ. В. Чижова. Часть третья, отдѣлъ XIX, стр. 137.
Макаровъ, Александръ Васильевичъ. Часть третья, отдѣлъ XIV, стр. 112.
Макаровъ, Александръ Константиновичъ. Часть третья, отдѣлъ XIX, стр. 136.
Макаровъ, Василій Васильевичъ. Часть третья, отдѣлъ IX, стр. 66.
Макаровъ, Варѳоломей Сидоровичъ. Часть третья, отдѣлъ I, стр. 8.
Макаровъ, И. С. Часть третья, отдѣлъ I, стр. 9.
Макаровъ, П. М. Часть третья, отдѣлъ IX, стр. 61.
Макаровы, Григорій и Вартанъ Ивановичи. Часть третья, отдѣлъ VIII, стр. 46.
1-е Макарьевское лѣсничество. Часть третья, отдѣлъ VI, стр. 37.
Макашинъ, А. К. Часть третья, отдѣлъ IX, стр. 60.
Маковскій, А. В. Часть третья, отдѣлъ XVIII, стр. 134.
Маковскій, В. Е. Часть третья, отдѣлъ XVIII, стр. 134.
Маковскій, К. Е. Часть третья, отдѣлъ XVIII, стр. 134.
Максимовъ. Часть третья, отдѣлъ V, стр. 32.
Максимовъ, Александръ Максимовичъ. Гор. Балахна, Нижегородской губ. Почтово-Телеграфная контора. Учитель математики. Экспонаты: модели церквей, часовенъ и сада, исполненныя изъ дерева, съ раскраской. Часть третья, отдѣлъ X, стр. 75 и 77.
Максимовъ, Викторъ Егоровичъ. Часть третья, отдѣлъ VIII, стр. 49.
Максимовъ, В. М. Часть третья, отдѣлъ XVIII, стр. 134.
Максимовъ, Владиміръ Романовичъ. Часть третья, отдѣлъ I, стр. 10.
Максимовъ, Евдокимъ Ивановичъ. Часть третья, отдѣлъ III, стр. 26 и 27.
Максимовъ, Михаилъ Яковлевичъ. Часть третья, отдѣлъ XI, стр. 94.
Максимовъ, Константинъ Васильевичъ. Часть третья, отдѣлъ XVII, стр. 127.
Максимовы, братья. Часть третья, отдѣлъ VII, стр. 42.
Максимовы, братья. Часть третья, отдѣлъ VII, стр. 43.
Максутбаевъ, Худойберганъ. Часть третья, отдѣлъ XIV, стр. 111.
Макуринъ, Григорій Петровичъ. Часть третья, отдѣлъ IX, стр. 66.
Малаховъ, Ѳедоръ Павловичъ. Часть третья, отдѣлъ V, стр. 32.
Малеръ, Э. и К°. Торговый домъ. Часть третья, отдѣлъ IX, стр. 71.
Малеръ, Э. и К°. Торговый домъ. Часть третья, отдѣлъ XVII, стр. 120 и 121.
Малецкій, Юліанъ Игнатьевичъ. Часть третья, отдѣлъ X, стр. 81.
Маліанцъ. Часть третья, отдѣлъ III, стр. 24.
Малкіель, Михаилъ Яковлевичъ. Часть третья, отдѣлъ XII, стр. 103.
Малковъ, Василій Лаврентьевичъ. Часть третья, отдѣлъ XI, стр. 87.
Малковъ, И. М. Часть третья, отдѣлъ IX, стр. 53.
Малмыжская Уѣздная Земская Управа. Часть третья, отдѣлъ I, стр. 9 и 10.

Маловъ, Алексѣй Васильевичъ. Часть третья, отдѣлъ III, стр. 22.
Маловъ, Николай Александровичъ. Часть третья, отдѣлъ IX, стр. 72.
Маломѣрковъ. Часть третья, отдѣлъ IX, стр. 63.
Малышевъ, Алексѣй Александровичъ. Гор. Оренбургъ. Управляющій кожевеннымъ заводомъ Торговаго дома «Николая Дюкова сыновья». Заводъ основанъ въ 1874 г. Выработываетъ красную юфть и приводные кожанные ремни, что и экспонируетъ.
Малышевъ, Дмитрій Тимоѳеевичъ. Часть третья, отдѣлъ III, стр. 25.
Малышевъ, Иванъ Ѳокичъ. Часть третья, отдѣлъ XVII, стр. 121 и 122.
Малышевъ, М. Е. Часть третья, отдѣлъ XVIII, стр. 134.
Мальмъ, К. Часть третья, подъотдѣлъ Россійскаго Общества Краснаго Креста, стр. 146.
Мольтени, Иванъ Людвиговичъ. Часть третья, отдѣлъ XII, стр. 105.
Мальцева наслѣдники. Часть третья, отдѣлъ IV, стр. 28.
Мальцевскаго Товарищества заводы. Часть третья, отдѣлъ VII, стр. 40.
Мальцевскихъ заводовъ Общество. Часть третья, отдѣлъ I, стр. 9.
Мальцевскіе заводы, Акціонерное Общество. Часть третья, отдѣлъ XII, стр. 98. 99, 100, 101; отдѣлъ XVII, стр. 128 и 129.
Малютина, П., сыновья, Торгово-промышленное Товарищество. Часть третья, отдѣлъ VIII, стр. 46.
Малюшинъ, Василій Ивановичъ. Часть третья, отдѣлъ IV, стр. 29.
2-е Мамадышское лѣсничество. Часть третья, отдѣлъ VI, стр. 37.
3-е Мамадышское лѣсничество. Часть третья, отдѣлъ VI, стр. 37.
Мамаевъ, Алексѣй Матвѣевичъ. Часть третья, отдѣлъ XI, стр. 87.
Мамаевъ, Иванъ Матвѣевичъ. Часть третья, отдѣлъ XI, стр. 87.
Мамаевъ, Илья Семеновичъ. Часть третья, отдѣлъ XI, стр. 87.
Мамаевъ, Ѳома. Часть третья, отдѣлъ XI, стр. 87.
Мамонтова, Марія Александровна, фирма «Дѣтское Воспитаніе». Часть третья, отдѣлъ XIX, стр. 135.
Мамонтовъ, А. Ив. Часть третья, отдѣлъ X, стр. 80.
Мамонтовъ, Алексѣй Петровичъ. Часть третья, отдѣлъ X, стр. 81.
Мамонтовъ, П. Ф. Часть третья, отдѣлъ III, стр. 21.
Мамонтовъ, С. И. Часть третья, отдѣлъ X, стр. 74.
Мамонтовыхъ, А. и Н., братьевъ, Товарищество. Часть третья, отдѣлъ IX, стр. 52; часть вторая—Г—стр. 60.
Мангеймеръ, Иванъ Ивановичъ. Часть третья, отдѣлъ XVII, стр. 127.
Мангуби, Дав. Бер., фирма „Саатчи и Мангуби“. Часть третья, отдѣлъ IX, стр. 64.
Мандль, М. и И., фирма Мандль, Людвига Игнатьевича. Часть третья, отдѣлъ IX, стр. 68.
Мандрыкина, Елена Евграфовна. Тасть третья, отдѣлъ IX, стр. 68.
Маневичъ, П. З. Часть третья отдѣлъ IX, стр. 67.
Маниловъ, Иванъ Зиновьевичъ. Часть третья, отдѣлъ XI, стр. 86.
Маношинъ, Иванъ Васильевичъ. Часть третья, отдѣлъ XI, стр. 84.
Мантель, Р. Г. Часть третья, отдѣлъ XII, стр. 99 и 101.
Манцевичъ, I. К. Часть третья, отдѣлъ XVII, стр. 127.
Мараевъ, Василій Андреевичъ. Ст. Тосно, С.-Петербургской губ., Царскосельскаго уѣзда. Землевладѣлецъ. Экспонаты: образцы ржи и овса въ зернѣ и снопахъ. Часть третья, отдѣлъ I, стр. 4.
Маракулина, Марфа Семеновна. Часть третья, отдѣлъ XI, стр. 91.
Марачевъ, А. и братья Носовы. Часть третья, отдѣлъ IX, стр. 71.
Маргарита. Часть третья, отдѣлъ X, стр. 78.
Марграфъ, К. Часть третья. подъотдѣлъ санитарно-гигienич., стр. 141.
Маргулесъ, Филиппъ. Часть третья, отдѣлъ VIII, стр. 48. Часть вторая—Ж—стр. 8.
Мариничевъ, Григорій Ивановичъ. Часть третья, отдѣлъ XI, стр. 86.
Мариничевы, братья, Иванъ и Петръ Денисовичи. Часть третья, отдѣлъ IX, стр. 72.
Мариничевы, братья, Клементій, Осипъ и Трифонъ Ипатовичи. Часть третья, отдѣлъ IX, стр. 73.
Маріино-Горская сельскохозяйственная школа. Часть третья, отдѣлъ I, стр. 14 и 15.
Маріинская сельскохозяйственная ферма Министерства Земледѣлія и Государственныхъ Имуществъ. Часть третья, отдѣлъ II, стр. 18.
Маріинская сельскохозяйственная школа 1-го разряда. Часть третья, отдѣлъ I, стр. 14 и 15.
Маріинскаго винокуреннаго и ректификаціоннаго завода Товарищество. Часть третья, отдѣлъ IX, стр. 60.
Маріинское Земледѣльческое училище. Часть III, отдѣлъ I, стр. 4, 14 и 15.
Маріинское земледѣльческое училище. Часть третья, отдѣлъ III, стр. 20, 22, 23, 25 и 35.
Маріинскій дѣтскій пріютъ для офицерскихъ дѣтей-сиротъ. Часть третья подъотдѣлъ Россійскаго Общества Краснаго Креста, стр. 146.
Маріинско-Сергіевскій пріютъ. Часть третья, подъотд. благотвор. учрежденій, стр. 144.
Маріотъ и Зелигманъ. Часть третья, отдѣлъ III, стр. 21.
Марія. Часть третья, отдѣлъ X, стр. 76.
Маркаровъ. Часть третья, отдѣлъ XVII, стр. 119, 120 и 130.
Маркинъ, Иванъ Тимоѳеевичъ. Часть третья, отдѣлъ XIII, стр. 110.
„Маркова Винодѣліе“. Часть третья, отдѣлъ IX, стр. 61.
Марковъ, А. С. Часть третья, отдѣлъ XII, стр. 99 и 100.
Марковъ, В. Д. Часть третья, отдѣлъ IX, стр. 57.
Марковъ, Василій Дмитріевичъ, фирма „Братья Марковы“. Часть третья, отдѣлъ IX, стр. 72.
Марковъ, В. М. Часть третья, отдѣлъ IX, стр. 51.
Марковъ, Павелъ Марковичъ, подъ фирмою, „братья П. и Ф. Марковы“. Часть третья, отдѣлъ IX, стр. 69.
Марквартъ, Карлъ. Часть третья, отдѣлъ XII, стр. 101.
Маркграфъ, К. Часть третья, отдѣлъ IV, стр. 30.
Мерксъ, Адольфъ Ѳедоровичъ. Часть третья, отдѣлъ X, стр. 80.
Марксъ, Людвигъ. Часть третья, отдѣлъ IX, стр. 52.
Маркусъ, Г., Бендеръ, М. и К°. Часть третья, отдѣлъ VIII, стр. 48.
Мартенсенъ, К. Часть третья, отдѣлъ III, стр. 23.
Мартенсенъ, К. В. Часть третья, отдѣлъ IV, стр. 30.
Мартенсонъ, К. Часть третья, отдѣлъ III, стр. 23.
Мартенсъ. А. Часть третья, подъотд., Рос. Общ. Красн. Креста, стр. 146.
Мартенъ, Д. Э. Часть третья, отдѣлъ XVIII, стр. 134.
Мартынова, Екатерина Дмитріевна. Часть третья, отдѣлъ XI, стр. 93.
Мартыновъ, Владиміръ Харлампіевичъ. Часть третья, отдѣлъ III, стр. 23.
Масина, Филиппъ Лукичъ. С.-Петербургъ, Екатерининскій каналъ, № 27. Фабрика издѣлій изъ металловъ. Экспонаты: цѣпи штамиов. безъ спайки, разборн. изъ стали, желѣза, мѣди и проч. Приборы для навѣшиванія сторъ, занавѣсей, маркизъ и проч., безъ прибивки ихъ гвоздями и съема ихъ безъ лѣстницъ. Часть третья, отдѣлъ IX, стр. 70.
Масленниковъ, А. И. Часть третья, отдѣлъ IX, стр. 65.
Масловъ, А. А. Часть третья, отдѣлъ I, стр. 12.
Масловъ, Алекс. Абрамовичъ. Часть третья, отдѣлъ I, стр. 4.
Массе, К. Ф. Часть третья, отдѣлъ IX, стр. 56.
Мастерская принадлежностей молочнаго хозяйства, Н. В. Верещагина. Часть третья, отдѣлъ III, стр. 22.
Мартышкина, Е. Ф., сыновья. Часть третья, отдѣлъ IX, стр. 59.
Мартышкинъ, В. Е. Часть третья, отдѣлъ IX, стр. 59.
Масунова, Лидія. Часть третья, отдѣлъ XI, стр. 93.
Матанцевъ, Иванъ Степановичъ. Часть третья, отдѣлъ XI, стр. 87.
Матанцевъ, Николай Ивановичъ. Часть третья, отдѣлъ XI, стр. 87.
Матанцевъ, Прокопій Ивановичъ. Часть третья, отдѣлъ XI, стр. 87.
Матанцевъ, Яковъ Ивановичъ. Часть третья, отдѣлъ XI, стр. 89.
Матвѣева, Л. И., вдова и наслѣдники. Часть третья, отдѣлъ IX, стр. 50.

Матвѣевъ, Николай Ивановичъ. Часть третья. отдѣлъ IX, стр. 68.

Матвѣевъ, Н. С. Часть третья, отдѣлъ XVIII, стр. 134.

Матвѣевъ, Петръ Дмитріевичъ. Часть третья, отдѣлъ XIII, стр. 108.

Матвѣевъ, С. А. Часть третья, отдѣлъ XII, стр. 100.

Матвѣевскій. Часть третья, отдѣлъ VI, стр. 36.

Матецкій и Обрембовичъ, Варшавская Техническая контора. Часть третья, отдѣлъ XVII, стр. 121 и 122.

Матиковъ, Пирусъ Георгіевичъ. Владикавказъ. Складъ кавказскихъ винъ. Открытъ въ 1870 г. Годовое производство — 3 тыс. ведеръ. Въ Кахетіи собствен. виноградники. Экспонаты: Кахетинское виноградное вино. Часть третья, отдѣлъ IX, стр. 61.

Матіасъ, вдова и сыновья. Часть третья, отдѣлъ I, стр. 9, 10, 11; отд. IX, стр. 61 и отд. XII, стр. 101.

Матосовъ, Михаилъ Діомидовичъ. Часть третья, отдѣлъ IX, стр. 67.

Матосовъ, Діомидъ Аѳанасьевичъ. Городъ Ливны. Орловской губ. Мастерская шапокъ. Суш. съ 1850 г. Экспонаты: военныя фуражки и шапки.

Матошинъ, А. Е. Часть третья, отдѣлъ XIII, стр. 107.

Маточчлаева, Евдокія Ивановна. Часть третья, отдѣлъ XIII, стр. 109.

Матрасовъ, Василій Герасимовичъ. Часть третья, отдѣлъ XI, стр. 91 и 93.

Матизенъ. Часть третья, отдѣлъ V, стр. 32.

Матыскевичъ, В. и Гонести, Р. Часть третья, отдѣлъ IX, стр. 65.

Мато, В. В. Часть третья, отдѣлъ XVIII, стр. 134.

Матонеръ, Ф. Часть третья, отдѣлъ IX, стр. 71.

Марушенко, О. Н. Часть третья, отд. I, стр. 9.

Маршаль, Августъ и К°. Часть третья, отдѣлъ IX, стр. 68.

Марченко, Владиміръ Ивановичъ. Часть третья, отдѣлъ X, стр. 81.

Махаевъ, Петръ Ефимовичъ. Часть третья, отдѣлъ X, стр. 77.

Махинъ, П. И. и К°. Часть третья, отдѣлъ III, стр. 22.

Махинъ и К°, Товарищество. Часть третья, подъотд. санит.-гигіены, стр. 141.

Махаринецкое сахарныхъ заводовъ Товарищество. Часть третья, отдѣлъ IX, стр. 59.

Махонинъ, И. П. Часть третья, отдѣлъ III, стр. 23.

Махчинскій, Реймундъ. Часть третья, отдѣлъ XII, стр. 99.

Мацка. Часть третья, отдѣлъ V, стр. 33.

Мацъ, Нотель Аймановичъ. Часть третья, отдѣлъ X, стр. 80.

Машковскій, Иванъ съ сыновьями. Торговый домъ. Часть третья, отдѣлъ VIII, стр. 48.

Машковцевъ, Василій Ивановичъ. Часть третья, отдѣлъ XI, стр. 84.

Машковцевъ, Иванъ Дорофеевичъ. Часть третья, отдѣлъ XI, стр. 83.

Машковцевъ, Прокопій Ивановичъ. Часть третья, отдѣлъ XI, стр. 83 и 84.

Машино-и мостостроительное акціонерное Общество. Часть третья, отдѣлъ XII, стр. 97 и 98.

Маэсъ, К. А. и К°. Часть третья, отдѣлъ VIII, стр. 47.

Майеръ, Карлъ Богдановичъ. Часть третья, отдѣлъ IX, стр. 65; часть вторая — З — стр. 3.

Майеръ, Р. В. Часть третья, отдѣлъ IX, стр. 54.

Майзлишъ, Нута съ сыновьями. Бердичевъ. Махловская ул., собств. домъ. Заводъ свиноваго бѣлила. Основ. въ 1860 г. Выработ. до 20,000 пудовъ въ годъ. Сбытъ по 3 руб. 20 коп. за пудъ въ окрестныхъ губерн. Экспонаты: химически чистыя свинцов. бѣлила, побочн. и промежут. продукты производства.

Майзлишъ, Нума съ сыномъ. Часть третья, отдѣлъ IX, стр. 50.

Майновская сельскохозяйственная школа. Часть третья, отдѣлъ I, стр. 14.

Маймонъ, М. Л. Часть третья, отдѣлъ XVIII, стр. 134.

Медвѣдевъ, Алексѣй Петровичъ. Часть третья, отдѣлъ IX, стр. 72.

Медвѣдевъ, Василій Игнатьевичъ. Часть третья, отдѣлъ XI, стр. 84.

Медвѣдевъ, Иванъ Ивановичъ. Часть третья, отдѣлъ IX, стр. 68.

Медвѣдевъ, Иванъ Яковлевичъ съ сыномъ. Часть третья, отдѣлъ XI, стр. 84.

Медвѣдевъ, Ф. М. Часть третья, отдѣлъ XVII, стр. 121.

Медемъ, графъ. Часть третья, отдѣлъ IX, стр. 60.

Медзыховскій, Вячеславъ Юліановичъ. Комиссаръ, дворянинъ Ковенской губ.

Медзыховскій, Юліанъ Юліановичъ. Часть третья, отдѣлъ XVII, стр. 128.

Мезенцевъ, Иванъ Григорьевичъ. Часть третья, отдѣлъ XI, стр. 88.

Мезенцовъ, Петръ Андреевичъ. Часть третья, отдѣлъ X, стр. 75.

Меклеръ, Шмарій Менделевичъ. Часть третья, отдѣлъ X, стр. 80.

Мелперъ, Н. Часть третья, отдѣлъ IX, стр. 55.

Мелперъ, Юлій Александровичъ. Часть третья, отдѣлъ IX, стр. 72.

Мелеховской льняной мануфактуры Товарищество. Часть третья, отдѣлъ VIII, стр. 40.

Меликъ-Саркесянъ, Сергѣй Аветовичъ. Часть третья, отдѣлъ IV, стр. 29.

Мелитопольская Уѣздная Земская Управа. Часть третья, отдѣлъ I, стр. 6.

Мелковъ-Эзековъ. Часть третья, отдѣлъ III, стр. 22.

Мельгунова, Юлія Ильинишна. Часть третья, отдѣлъ XIII, стр. 107.

Мельниковъ, Александръ Ермиловичъ. Часть третья, отдѣлъ IX, стр. 66.

Мельниковъ, Г. С. Часть третья, отдѣлъ IX, стр. 58.

Мельниковъ, Михаилъ Никитичъ. Часть третья, отдѣлъ XI, стр. 83.

Мельниковъ, Николай. Часть третья, отдѣлъ I, стр. 6.

Мельниковъ, Николай Ивановичъ. Часть третья, отдѣлъ III, стр. 20.

Мельниковъ, Н. П. Часть третья, отдѣлъ IX, стр. 54.

Мельниковъ, Ѳ. И. Часть третья, подъотдѣлъ санит.-гигіены, стр. 141.

Мельникъ, Игнатъ Борисовичъ. Часть третья, отдѣлъ V, стр. 32.

Мельхеръ и Гроссманъ. Часть третья, отдѣлъ VIII, стр. 47.

Мельцеръ, Ѳ. Часть третья, отдѣлъ IX, стр. 63.

Мемелянцъ, Николай. Часть третья, отдѣлъ XIX, стр. 135.

Менардъ, А. Часть третья, отдѣлъ XIII, стр. 109.

Менде, В. А. Часть третья, отдѣлъ III, стр. 20 и 23.

Мендрзевичъ, Кипріанъ. Часть третья, отдѣлъ IX, стр. 58.

Мензелинская сельскохозяйственная школа 1-го разряда. Часть третья, отдѣлъ I, стр. 14 и 15.

Мензелинцевъ, Василій Ивановичъ. Часть третья, отдѣлъ XVII, стр. 131.

Менертъ, М. В. Агрономъ. С. Карловка, Рязанск. губ., Сапожковск. уѣз. Управляющій Карловскою дѣсною дачей. Повѣренный на выставкѣ С. П. ф.-Дервиза (VI отд.).

Менигозъ, А. Часть третья, отдѣлъ XII, стр. 101.

Менцель, Владиславъ. Часть третья, отдѣлъ I, стр. 9, 10.

Меранвиль, де-сенъ Клеръ. Часть третья, отдѣлъ XIV, стр. 112.

Мервскій уѣздный начальникъ. Часть третья, отдѣлъ XIV, стр. 112.

Мерзлютинъ. Часть третья, отдѣлъ V, стр. 32.

Мерінъ. Часть третья, отдѣлъ XIII, стр. 110.

Меркульевъ и К°. Часть третья, отдѣлъ IX, стр. 50.

Мерниткій, А. М. Часть третья, отдѣлъ XX, стр. 148.

Мерхелевичъ, Александръ Сигизмундовичъ. Часть третья, отдѣлъ II, стр. 17 и 18.

Месняпкинъ, Я. Н. Часть третья, отдѣлъ III, стр. 20.

Метелевъ, Никодимъ Петровичъ. Часть третья, отдѣлъ XI, стр. 91.

Метеорологическая Обсерваторія Казанск. Университета. Часть третья, отдѣлъ I, стр. 3.

Метеорологическая Обсерваторія Константиновскаго Межеваго Института. Часть третья, отдѣлъ I, стр. 3.

Метеорологическая Обсерваторія Лѣснаго Института. Часть третья, отдѣлъ I, стр. 3.

Метеорологическая Обсерваторія Московскаго Сельскохозяйственнаго Института. Часть третья, отдѣлъ I, стр. 3.

Метеорологическая Обсерваторія Новороссійскаго Университета. Часть третья, отдѣлъ I, стр. 3.

Метеорологическая Обсерваторія Сельскохозяйственнаго Института. Часть третья, отдѣлъ I, стр. 3.

Метеорологическая Обсерваторія Университета Св. Владиміра. Часть третья, отдѣлъ I, стр. 3.

Метеорологическое бюро Министерства Земледѣлія и Государственныхъ Имуществъ. Часть третья, подъотд. метеорол., стр. 139.

Метеорологическое бюро ученаго Комитета Министерства Земледѣлія и Государственныхъ Имуществъ. Часть третья, отдѣлъ I, стр. 3.

Метимлакскій уѣздный начальникъ. Часть третья, отдѣлъ XIV, стр. 112.

Меттеръ, Рафаилъ Гиртовичъ. Г. Минскъ. Захарьевская ул. Токарная мастерская. Производство до 5,000 р. Экспонаты: разныя токарныя издѣлія, изъ корельскихъ корней. Часть третья, отдѣлъ IX, стр. 66.

Метцль, Л. и Е., Торговый домъ. Часть третья, отдѣлъ XVII, стр. 120.

Механическая лаборатоія института инженеровъ путей сообщенія. Часть третья, отдѣлъ XVII, стр. 124.

Мехти-Оглы, Хаджи-Измаилъ-Логодехи. Часть третья, отдѣлъ IV, стр. 29.

Мехти-Оглы-Хаджи-Измаилъ-Тохума-Юзбашиларъ. Сел. Бѣлоканы, Закатальскій округъ. Культура плодовыхъ деревьевъ. Ежегодный доходъ болѣе 1,500 руб. Тщательный уходъ и прививка доставили владѣльцу заслуженную извѣстность и много наградъ, въ томъ числѣ 4 медали.

Мещеринъ, Дмитрій Лазаревичъ. Часть третья, отдѣлъ I, стр. 10.

Мещеринъ, Иванъ Лазаревичъ. Часть третья, отдѣлъ I, стр. 9, 10 и 11.

Мещерская, княгиня Марія Ал. Часть третья, отдѣлъ I, стр. 8.

Мещерская, княгиня Марія Александровна. Часть третья, отдѣлъ III, стр. 23.

Мещерскій, А. И. Часть третья, отдѣлъ XVIII, стр. 134.

Мещерскій, князь Сергѣй Борисовичъ. Часть третья, отдѣлъ III, стр. 23.

Мещеряковъ, Н. Н. Часть третья, отдѣлъ XVII, стр. 124 и 125.

Мей, Левъ Петровичъ. Старшій Дѣлопроизводитель Управленія Генеральнаго Комиссара Выставки.

Мейенгорфъ, бароны, бр. К. и. А. Е. Часть третья, отдѣлъ I, стр. 4, 5 и 13; отдѣлъ II, стр. 18 и отд. IX, стр. 59.

Мейзе, Теодоръ-Фридрихъ. С.-Петербургъ. Бассейная ул., № 14. Экипажная фабрика. Экспонаты: мэль-кочъ. Часть третья, отдѣлъ IX, стр. 72.

Мейзель, Г. С. и сыновья. Часть третья, отдѣлъ IX, стр. 51.

Мейеръ, Германъ Гуго. Часть третья, пожарный подъотдѣлъ, стр. 106.

Мейзахозичъ, Давидъ Моисеевичъ. Часть третья, отдѣлъ X, стр. 77.

Мейтусъ, Іона Ароновичъ. Часть третья, отдѣлъ IV, стр. 29.

Мигерлингъ, Ф. Ю. Часть третья, отдѣлъ XII, стр. 98.

Мизамъ, Гуго. Часть третья, отдѣлъ I, стр. 9.

Мизамъ. Часть третья, отдѣлъ XII, стр. 101.

Мизгеръ, Анна Ивановна. Часть третья, отдѣлъ X, стр. 78.

Микенинъ, Михаилъ Ивановичъ. Часть третья, отдѣлъ XI, стр. 84.

Микиргумовы, бр. Часть третья, отдѣлъ IX, стр. 61.

Миловицкаго желѣзопрокатнаго завода Общество. Часть третья, отдѣлъ VII, стр. 40.

Миллеръ. Часть третья, отдѣлъ I, стр. 8.

Миллеръ, Екатерина Исаевна. Часть третья, отдѣлъ XIII, стр. 108.

Миллеръ, К. А. Часть третья, отдѣлъ IX, стр. 58.

Миллеръ, М. Х. Часть третья, отдѣлъ IX, стр. 63.

Миллеръ, Х. М., Н-ки. Часть третья, отдѣлъ IX, стр. 63; часть вторая—ЖК—стр. 5.

Милковскій, Викторъ Лаврентьевичъ. Гор. Сѣдлецъ. Фабрика машинъ и земледѣльческихъ орудій. Суш. съ 1887 г. Экспонаты: 4 соломорѣзки, изъ конхъ одна собственнаго изобрѣтенія и два плуга тожс своего изобрѣтенія. Часть третья, отдѣлъ I, стр. 9 и 11.

Миловидова, Александра Михайловна. Часть третья, отдѣлъ XI, стр. 92.

Милорадовичъ, С. Д. Часть третья, отд. XVIII, стр. 134.

Милушкинъ, Яковъ Ильичъ. Часть третья, отдѣлъ XI, стр. 84.

Милькъ. Часть третья, отдѣлъ XIX, стр. 138.

Милькъ, И. Э. Торговый домъ. Часть третья, подъотдѣлъ Рос. Общ. Краси. Крест., стр. 146.

Милѣевы, братья. Часть третья, отдѣлъ I, стр. 9.

Милютинская низшая сельско-хозяйственная школа. Часть третья, отдѣлъ III, стр. 26.

Милютинъ, Василій Ивановичъ. Часть третья, отдѣлъ I, стр. 9, 10 и 11; отдѣлъ III, стр. 22 и пожарн. подъотдѣлъ, стр. 106; часть вторая—Д—стр. 16.

Минаевъ, Г. Мих. Часть третья, отдѣлъ I, стр. 5 и 7.

Минакинъ. Часть третья, отдѣлъ IX, стр. 61.

Миндеръ Егоръ Филипповичъ. Часть третья, отдѣлъ XIV, стр. 112.

Миндовскаго П. и И. Бакакина, Волжской мануфактуры Товарищество. Часть третья, отдѣлъ VIII, стр. 49.

Министерство Земледѣлія и Государственныхъ Имуществъ. Часть третья, отдѣлъ I, стр. 14.

Министерство Финансовъ. Часть третья, отдѣлъ XIII, стр. 110.

Минихъ-фонъ, Е. Часть третья, отдѣлъ IX, стр. 62.

Миниксъ, М. К. Часть третья, отдѣлъ IX стр. 58.

Минская Губернская Земская Управа. Часть третья, отдѣлъ I, стр. 4.
Минская женская гимназія. Часть третья, подъотдѣлъ благотворит. учрежд., стр. 143.
Минское училище глухонѣмыхъ. Часть третья, подъотдѣлъ благотв. учрежд., стр. 145.
Минусинскаго округа Управленіе. Часть третья, отдѣлъ I, стр. 6 и 8.
Минусинскій музей. Часть третья, отдѣлъ XIII, стр. 109.
Миняшинъ, А. И. Часть третья, отдѣлъ IX, стр. 61.
Мирзабеклицъ, Е. и М., братья. Часть третья, отдѣлъ IX, стр. 64.
Мирзабековъ, А. И. Часть третья, отдѣлъ IX, стр. 61.
Мирзаянцъ, М. С. Часть третья, отдѣлъ IX, стр. 52.
Мирзаянцъ Саркисъ Николаевичъ. М. Вагаршапатъ, Эриванской губ. Винодѣлъ. Годовое производство до 5 тыс. ведеръ. Путемъ долговремен. опыта открылъ новый способъ выдѣлки краснаго вина. Экспонаты: бѣлыя и красныя вина. Часть третья, отдѣлъ IX, стр. 61.
Мирковской писчебумажной фабрики Общество. Часть третья, отдѣлъ IX, стр. 55.
Миронова, Прасковья Никифоровна. Часть третья, отдѣлъ XI, стр. 93.
Мироновъ, Василій Ивановичъ. Часть третья, отдѣлъ XI, стр. 95.
Мироновъ, Егоръ Григорьевичъ. Часть третья, отдѣлъ XI, стр. 90.
Мироновъ, Илья Ивановичъ. Часть третья, отдѣлъ XI, стр. 89 и 90.
Мироновъ, Константинъ Мироновичъ. Часть третья, отдѣлъ X, стр. 80.
Мироновъ, Яковъ Ларіоновичъ. Часть третья, отдѣлъ XI, стр. 90.
Митавское сельско-хозяйственное общество. Часть третья, отдѣлъ I, стр. 5 и отдѣлъ III, стр. 23.
Митрейкинъ, Никита Мироновичъ. Часть третья, отдѣлъ XI, стр. 87 и 89.
Митропольскій, Дмитрій Алексѣевичъ. Учитель Церков.-прих. школы въ г. Бологое. Экспонируетъ изобрѣт. имъ музык. инстр. «митрофонъ» (видоизмѣн. фисъ-гармоніи), дающ. возможн. всѣ полныя гаммы играть одинаково механич. и моментально транспонировать изъ одного тона въ другой. Изобрѣлъ подвижн. металлич. ноты и усовершенствовалъ нотную бумагу. Часть третья, отдѣлъ X, стр. 81.
Митрофаніевской Мануфактуры Товарищество. Часть третья, отдѣлъ VIII, стр. 46.
Миттельбергеръ, Генрихъ Ивановичъ. Часть третья, отдѣлъ X, стр. 76.
Митюрниковъ, Иванъ Петровичъ. Часть третья, отдѣлъ III, стр. 22.
Михайло-Антонино-Кирилловскій Сиропитательный домъ. Часть третья, отдѣлъ IX, стр. 67.
Михайлова, Марія Веніаминовна. Часть третья, отдѣлъ IX, стр. 68.
Михайлова, Н. Н. Часть третья, отдѣлъ XIV, стр. 112.
Михайловская сельско-хозяйственная школа. Часть третья, отдѣлъ I, стр. 14.
Михайловъ. Часть третья, отдѣлъ VII, стр. 44.
Михайловъ, Алексѣй Михайловичъ. Часть третья, отдѣлъ IX, стр. 66.
Михайловъ, Валеріанъ Ивановичъ. Часть третья, отдѣлъ XIII, стр. 108.
Михайловъ, В. М. Часть третья, отдѣлъ IX, стр. 53.
Михайловъ, И. А. и К°. Часть третья, отдѣлъ IX, стр. 57.
Михайловъ, Митрофанъ Дмитріевичъ. Гор. Казань, Грузинская ул., домъ Молоткова. Гражданскій инженеръ. Экспонаты: Чертежи и фотографіи построенныхъ и строющихся зданій. Сочиненіе: «Строительныя работы». Часть третья, отдѣлъ XVII, стр. 119.
Михайловъ, Неофитъ Михайловичъ. Часть третья, отдѣлъ I, стр. 12.
Михайловъ, Николай Михайловичъ. Часть третья, отдѣлъ XI, стр. 85.
Михайловъ, Петръ Михайловичъ. Часть третья, отдѣлъ IV, стр. 30.
„Михайловъ, Федоръ и сынъ", Торговый домъ. Часть третья, отдѣлъ VIII, стр. 48.
Михелевъ, Николай Александровичъ. Часть третья, отдѣлъ X, стр. 81.
Михелисъ. Часть третья, отдѣлъ XVII, стр. 128.
Михинъ, Сергѣй Ивановичъ. Часть третья, отдѣлъ XVII, стр. 128 и 129.
Михлеръ К. А. Часть третья, отдѣлъ IX, стр. 58.
Михѣевъ, Василій Андреевичъ. Часть третья, отдѣлъ XI, стр. 94.
Михневичъ, Владиміръ Ивановичъ. Дѣйствительный Статскій Совѣтникъ, Вице-Директоръ Департамента Торговли и Мануфактуръ, Членъ Высочайше учрежденной Коммиссіи по устройству Всероссійской Художественно-Промышленной Выставки 1896 г. въ Нижнемъ-Новгородѣ. Владиміръ Ивановичъ Михневичъ родился въ 1853 г. и получилъ образованіе въ Кіевскомъ Университетѣ Св. Владиміра по юридическому факультету, изъ предметовъ коего особенно интересовался изученіемъ политико-экономическихъ наукъ и статистики. Окончивъ въ 1874 г. университетъ, В. И. предназначалъ себя первое время къ занятію сельскимъ хозяйствомъ и земской дѣятельности, но послѣдовавшее въ томъ же году, введеніе всеобщей воинской повинности, къ отбыванію которой онъ былъ привлеченъ по жребію, измѣнило первоначальныя его предположенія, направивъ его на поприще Государственной службы. Отбывъ въ сентябрѣ 1875 г. воинскую повинность и выйдя въ запасъ арміи унтеръ-офицеромъ, В. И. поступилъ на службу по судебному вѣдомству при Кіевской Соединенной Палатѣ Уголовнаго и Гражданскаго Суда, послѣ чего до 1885 г., въ теченіе 10 лѣтъ, постепенно проходилъ должности: Судебнаго Слѣдователя въ Подольской губ., Товарища Прокурора Нижегородскаго Окружнаго Суда, Редактора Департамента Министерства Юстиціи, Прокурора Кашинскаго Окружнаго Суда и Товарища Предсѣдателя Эриванскаго Окружнаго Суда. Поддавшись общему увлеченію судебной дѣятельностью, господствовавшему тогда въ русскомъ обществѣ послѣ недавнихъ преобразованій судебной части и посвящая себя исполненію весьма отвѣтственныхъ и трудныхъ обязанностей службы въ мѣстныхъ судебныхъ учрежденіяхъ, Владиміръ Ивановичъ не находилъ, однако, полнаго удовлетворенія этого рода дѣятельности и, оставивъ въ маѣ 1886 г. службу въ провинціи, перешелъ въ Петербургъ, гдѣ, состоя за Оберъ-Прокурорскимъ столомъ въ Правительствующемъ Сенатѣ, принималъ участіе въ законодательныхъ работахъ по Министерству Юстиціи, а въ октябрѣ 1893 г. получилъ назначеніе на постъ Вице-Директора Департамента Торговли и Мануфактуръ Министерства Финансовъ. Назначеніе это совпало съ тѣмъ временемъ, когда Директоромъ названнаго Департамента д. с. с. В. И. Ковалевскимъ былъ возбужденъ цѣлый рядъ вопросовъ о преобразованіи многихъ весьма важныхъ отраслей нашего торгово-промышленнаго законодательства. Находясь въ означенной должности, В. И. принималъ участіе въ работахъ по преобразованію уставовъ Пробирнаго, о привиллегіяхъ, Биржевого, Торговой регистраціи, Промысловаго обложенія, а также участвовалъ въ разнаго рода коммиссіяхъ по упорядоченію и развитію нашей внутренней и внѣшней торговли. Состоя членомъ Высочайше учрежденной Коммиссіи по устройству Нижегородской Выставки и членомъ технической подкоммиссіи оной, въ теченіе двухъ лѣтъ принималъ постоянное участіе въ подготовительныхъ работахъ по устройству означенной Выставки.
Мнацакановъ, Арутюнъ. Часть третья, отдѣлъ III, стр. 24.
Могаловъ, Михаилъ Федоровичъ. Часть третья, отдѣлъ XI, стр. 96.
Могилевскій, Исидоръ Осиповичъ. Часть третья, отдѣлъ XIX, стр. 137.
Могилевскій Николаевскій дѣтскій пріютъ. Часть третья, подъотдѣлъ благотв. учрежд., стр. 144.
Могильцевскій артельный заводъ. Часть третья, отдѣлъ III, стр. 23.
Модзелевскій, Л. И. Часть третья, отдѣлъ I, стр. 6.
Можайкинъ, Петръ Дмитріевичъ. Часть третья, отдѣлъ IV, стр. 30.
1-е Мозырское лѣсничество. Часть третья, отдѣлъ VI, стр. 36 и 37.
Моисеева, Евдокія Ивановна. Часть третья, отдѣлъ XIII, стр. 109.
Моисеевъ, Ив. Часть третья, отдѣлъ I, стр. 9.
Моисеевъ, Иванъ Кузьминъ. Часть третья, отдѣлъ XI, стр. 96.
Мокинъ и К°. Часть третья, отдѣлъ XIII, стр. 109.
Мокроусовъ, В. С. Часть третья, отдѣлъ III, стр. 23.
Мокрушина, Евлампія Ефимовна. Часть третья, отдѣлъ XI, стр. 92.
Мокрушина, Татьяна Кирилловна. Часть третья, отдѣлъ XI, стр. 92.
Мокрушинъ, П. С. Часть третья, отдѣлъ IX, стр. 56.
Молодкинъ, Иванъ Яковлевичъ. Часть третья, отдѣлъ IV, стр. 29 и 30.
Молоствовъ, Валеріанъ Тавріоновичъ. Часть третья, отдѣлъ II, стр. 17 и 18; часть вторая—Г—стр. 64.
Молчанова, Аѳанасія. Часть третья, отдѣлъ XI, стр. 92.
Молчанова, Марія. Часть третья, отдѣлъ XI, стр. 92.
Монаковъ. Часть третья, отдѣлъ XIII, стр. 109.
Монаковъ, Иванъ Алексѣевичъ. Часть третья, отдѣлъ VII, стр. 49.
Моневъ, Иванъ Доримедонтовичъ. Часть третья, отдѣлъ IX, стр. 66.
Монковскій, С. А. Часть третья, отдѣлъ XIII, стр. 109.
Монюшко. Часть третья, отдѣлъ VI, стр. 37.
Морачевскій, Ф. Часть третья, отдѣлъ III, стр. 20.
Морачевскій, Ѳ. С. Часть третья, отдѣлъ III, стр. 20.
Моргуновъ, Константинъ Ивановичъ. Часть третья, отдѣлъ III, стр. 20.
Мордвинкины, Лука и Николай. Часть третья, отдѣлъ X, стр. 76.
Мордвиновъ. Часть третья, отдѣлъ V, стр. 33.
Моревъ, Николай Николаевичъ. Часть третья, отдѣлъ XIX, стр. 135 и 138.
Моржеринъ, Василій Федоровичъ. Часть третья, отдѣлъ IX, стр. 73.
Морогова, Анна. Часть третья, отдѣлъ XI, стр. 92.
Морозникъ, системы А. К. Гейнемана. Часть третья, отдѣлъ V, стр. 32.
Морозова. Часть третья, отдѣлъ V, стр. 33.
Морозова, Викула, съ сыновьями, Товарищество Мануфактуръ. Часть третья, отдѣлъ VIII, стр. 46.
Морозова, Саввы, сынъ и К°, Товарищество Никольской Мануфактуры. Часть третья, отдѣлъ VIII, стр. 46; часть вторая—Г—стр. 5.
Морозовъ, А. И. Часть третья, отдѣлъ XVIII, стр. 134.
Морозовъ, Восилій Ѳедоровичъ. Часть третья, отдѣлъ I, стр. 9.
Морозовъ, Иванъ Дмитріевичъ. Часть третья, отдѣлъ XI, стр. 84 и 86.
Морозовъ, С. Т. Савва Тимофеевичъ Морозовъ, состоящій нынѣ представителемъ всероссійскаго купечества на нижегородской ярмаркѣ, принадлежитъ къ родовитому русскому купечеству. Торговая фирма Морозовыхъ была извѣстна еще въ прошломъ столѣтіи и значеніе ея въ исторіи развитія отечественной мануфактуры уже оцѣнено. Въ позднѣйшее время фирма Морозова являлась во главѣ всѣхъ поступательныхъ движеній русской мануфактурной промышленности. И тамъ, гдѣ эта промышленность, въ лицѣ своихъ представителей, была призвана къ участію въ мѣропріятіяхъ правительства въ дѣлѣ развитія русской торговли,—фирма Морозовыхъ была всегда среди передовыхъ. С. Т. Морозовъ, получившій прекрасное образованіе и изучившій обстоятельно задачи и потребности мануфактурной промышленности, считается также знатокомъ и многихъ другихъ отраслей промышленнаго и торговаго дѣла, находящихся въ тѣсной связи съ мануфактурою. Когда, за отказомъ отъ службы бывшаго предсѣдателя ярмарочнаго биржеваго комитета Осипова, всероссійское купечество должно было выбирать своего представителя, то общій, единодушный выборъ остановился на молодомъ, энергичномъ Саввѣ Тимофеевичѣ. Принявъ въ свои руки общественное управленіе на нижегородской ярмаркѣ, С. Т. Морозовъ увѣренной опытной рукой повелъ ярмарочное хозяйство по пути улучшенія и въ короткое время стяжалъ себѣ общее уваженіе за эти свои качества. При первыхъ же работахъ по подготовленію и устройству Всероссійской Выставки, С. Т. Морозовъ былъ призванъ къ этой работѣ, сначала какъ предсѣдатель ярмарочнаго комитета, а затѣмъ—какъ завѣдующій мануфактурнымъ отдѣломъ, устройство котораго было возложено г. министромъ финансовъ на С. Т. Морозова.

Въ числѣ дѣятелей, потрудившихся на пользу выставки имя Саввы Тимофеевича Морозова займетъ мѣсто въ числѣ именъ самыхъ ближайшихъ сотрудниковъ иниціатора и устроителя выставки С. Ю. Витте.
Морозовъ, Терентій Панфиловичъ. Часть третья, отдѣлъ I, стр. 10.
Морозовъ, Ѳедоръ Петровичъ. Часть третья, отдѣлъ I, стр. 9.
Морозовы, братья. Часть третья, отдѣлъ II, стр. 17 и 18.
Морозовыхъ богадѣльня. Часть третья, подъотдѣлъ благотворит. учрежд., стр. 145.
Мортенсенъ, К. В. Часть третья, отдѣлъ V, стр. 32.
Морхинскіе поселяне. Часть третья, отд. XIII, стр. 109.
Моршанскій Александровскій воспитательный дѣтскій пріютъ. Часть третья, подъотдѣлъ благотв. учрежд., стр. 144.
Мосинъ, Тихонъ Михѣевичъ. Часть третья, отдѣлъ IX, стр. 73.
Москалевъ, С. И. Часть третья, отдѣлъ IX, стр. 58.
Москворѣцкаго пароходства Товарищество. Часть третья, отдѣлъ XVII, стр. 131.
Московскаго металлическаго завода Товарищество. Часть третья, отдѣлъ VII, стр. 40.

Московскаго сахаро-рафинаднаго завода Товарищество. Часть третья, отдѣлъ IX, стр. 59.

Московскаго Товарищества Невскаго механическаго завода правленіе. Часть третья, отдѣлъ XVII, стр. 128.

Московская Голицынская больница. Часть третья, подъотдѣлъ благотворит. учрежд., стр. 144.

Московская Городская управа. Часть третья, отдѣлъ XVII, стр. 119, 121.

Московская Губернская Земская управа. Часть третья, отдѣлъ I, стр. 4 и 13; отдѣлъ XVII, стр. 123.

Московская Губернская Земская управа. Часть третья, подъотдѣлъ санит.-гигіенич., стр. 141 и 142.

Московская Земледѣльческая школа Императорскаго Московскаго Общества сельскаго хозяйства. Часть третья, отдѣлъ I, стр. 14 и 15.

Московская практическая академія коммерческихъ наукъ. Часть третья, отдѣлъ XIX, стр. 137.

Московская Синодальная типографія. Часть третья, отдѣлъ X, стр. 80.

Московскіе дѣтскіе пріюты. Часть третья, подъотдѣлъ благотворительныхъ учрежденій, стр. 144.

Московскія губернское и уѣздное земства. Часть третья, отдѣлъ I, стр. 5 и 13.

Московскія женскія гимназіи. Часть третья, подъотдѣлъ благотв. учрежд., стр. 143.

Московскій домъ воспитанія сиротъ и Елизаветинская женская гимназія. Часть третья, подъотдѣлъ благотворит. учрежд., стр. 144.

Московскій Комитетъ Общества поощренія трудолюбія. Часть третья, подъотдѣлъ благотвор. учрежд., стр. 144.

Московскій Комитетъ «Христіанская Помощь». Часть третья, подъотдѣлъ Рос. Обш. Краснаго Креста, стр. 146.

Московскій Николаевскій сиротскій институтъ. Часть третья, подъотдѣлъ благотв. учрежд., стр. 143.

Московскій округъ путей сообщенія. Часть третья, отдѣлъ XVII, стр. 123, 124, 125 и 131.

Московско-Брестской ж. дороги Общество. Часть третья, отдѣлъ XVII, стр. 119, 120, 125, 126, 127, 128 и 129.

Московско-Казанской желѣзной дороги Общество. Часть третья, отдѣлъ XVII, стр. 119, 125, 126, 127, 128 и 129.

Московско-Кіево-Воронежской желѣзной дороги Общество. Часть третья, отдѣлъ XVII, стр. 126, 128 и 129.

Московско-Ярославско-Архангельской желѣзной дороги Общество. Часть третья, отдѣлъ XVII, стр. 119, 120, 121, 127, 128 и 129.

Московское Акціонерное Общество для производства цемента. Часть третья, отдѣлъ XVII, стр. 124.

Московское благотворительное общество. Часть третья, подъотд. благотвор. учрежд., стр. 144.

Московское Губернское Земство. Часть третья, отдѣлъ XI, стр. 96.

Московское коммерческое училище. Часть третья, подъотд. благотвор. учрежд., стр. 143.

Московское лѣсопромышленное Товарищество. Часть третья, отдѣлъ VI, стр. 36.

Московское попечительство о бѣдныхъ. Часть третья, подъотд. благотвор. учрежд., стр. 144.

Московское родовспомогательное заведеніе. Часть третья, подъотд. благотвор. учрежд., стр. 144.

Московское Товарищество механическихъ издѣлій. Часть третья, отдѣлъ XII, стр. 100.

Московское училище слѣпыхъ. Часть третья, подъотд. благотвор. учрежд., стр. 144.

Московской красильной фабрики Товарищество. Часть третья, отдѣлъ VIII, стр. 48.

Московской Резиновой Мануфактуры Товарищество. Часть третья, отдѣлъ IX, стр. 50.

Моєѣевъ, Михей Андреевичъ. Часть третья, отдѣлъ VIII, стр. 49.

Моговилова, Ольга. Часть третья, отдѣлъ XI, стр. 93.

Моховъ, Иванъ Ивановичъ. Часть третья, отдѣлъ IX, стр. 70 и 72.

Моше, Д. Ф. Часть третья, отдѣлъ XIV, стр. 111.

Мошкина, Ольга. Часть третья, отдѣлъ XI, стр. 93.

Мошковъ, Терентій Андреевичъ. Пермск. губ. Верхотурск. уѣзд. Нижне-сальдинскій заводъ. Экспонаты: въ 1 отд. (сельско-хозяйствен. машины) модель сортировки. Часть третья, отдѣлъ I, стр. 10.

Мошненковъ, Николай Ефимовичъ. Часть третья, отдѣлъ VII, стр. 43.

Мрозъ, Михаилъ Августиновичъ. Часть третья, отдѣлъ IX, стр. 67.

Мрочковскій казенный чугунноплавильный заводъ, арендуемый инженеромъ И. Н. Витвицкимъ и заводъ Каменна, его-же. Часть третья, отдѣлъ VII, стр. 40.

Мудровъ, Николай. Часть третья, отдѣлъ XI, стр. 94.

Музей рыболовства въ Гельсингфорсѣ. Часть третья, отдѣлъ V, стр. 31, 32 и 34.

Мумриковъ, Василій Ивановичъ. Часть третья, отдѣлъ IX, стр. 70.

Мумриковъ, Иванъ Егоровичъ. Часть третья, отдѣлъ X, стр. 76.

Мумриковъ, Петръ Ивановичъ. Часть третья, отдѣлъ IX, стр. 69.

Мунстергельмъ, М. Часть третья, отдѣлъ XVIII, стр. 134.

Мурзаевы, братья, Николай и Александръ Дмитріевичи. Часть третья, отдѣлъ IX, стр. 72.

Мурадовъ. Часть третья, отдѣлъ XIV, стр. 112.

Муратовъ, А. Д. Часть третья, отдѣлъ XVIII, стр. 134.

Муратовъ, Даніилъ Васильевичъ. Часть третья, отдѣлъ XI, стр 87 и 95.

Мурат'чаевъ К. и Назаровъ Х. Часть третья, отдѣлъ IX, стр. 64.

Мурина, Анна Аѳанасьевна. Часть третья, отдѣлъ XI, стр. 82.

Мурипъ, Иванъ Николаевичъ. Часть третья, отдѣлъ IV, стр. 29 и 30.

Мурманскаго срочнаго пароходства Акціонерное Общество. Часть третья, отдѣлъ XVII, стр. 130.

Муромское Городское Общественное Управленіе. Часть третья, отдѣлъ XVII, стр. 120 и 131.

Муромской Мануфактуры льняныхъ издѣлій Товарищество. Часть третья, отдѣлъ VIII, стр. 49.

Муромцевъ, Владиміръ Павловичъ. Часть третья, отдѣлъ III, стр. 23.

Мустафаевъ. Часть третья, отдѣлъ XIV, стр. 111.

Мустафинъ, Муртазъ Казаинъ. Часть третья, отдѣлъ IX, стр. 73.

Мустафинъ, Шекекъ. Часть третья, отдѣлъ II, стр. 17.

Мучка, Е. Часть третья, отдѣлъ XVIII, стр. 134.

Мухамедовъ, Джонъ-Махмудъ. Часть третья, отдѣлъ XIV, стр. 111.

Мухамедовъ, мирза Абдула Иса. Часть третья, отдѣлъ XIV, стр. 111.

Мухамедовъ, Толжи Мухамедъ Иса. Часть третья, отдѣлъ XIV, стр. 111.

Мухачева, Агафья. Часть третья, отдѣлъ XI, стр. 93.

Мухинъ, Василій Осиповичъ. Часть третья, отдѣлъ IX, стр. 70.

Мыльниковъ, Андрей Ивановичъ. Часть третья, отдѣлъ I, стр. 10.

Мышенковъ. Часть третья, отдѣлъ XIV, стр. 111.

Мышенковъ, Д. К. Часть третья, отдѣлъ VII, стр. 44.

Мышкинъ, Александръ Васильевичъ. Часть третья, отдѣлъ X, стр. 75.

Мѣшковъ, В. Н. Часть третья, отдѣлъ XVIII, стр. 134.

Мѣшковъ, С. Я. Часть третья, отдѣлъ IX, стр. 53.

Мягковъ, Алексѣй Александровичъ. Часть третья, отдѣлъ XI, стр. 84.

Мяздриковы, И. и М., братья. Часть третья, отдѣлъ IX, стр. 57.

Мясоѣдовъ, Александръ Николаевичъ. Часть третья, отдѣлъ VI, стр. 35 и 36.

Мясоѣдовъ, Г. Г. Часть третья, отдѣлъ XVIII, стр. 134.

Мясоѣдовъ, Иванъ Васильевичъ. Часть третья, отдѣлъ I, стр. 12.

Мячевъ, Осипъ Ер. Часть третья, отдѣлъ I, стр. 10.

Мячевъ, Тимофей Никитичъ. Часть третья, отдѣлъ I, стр. 10.

Мюге, Иванъ Вильгельмовичъ. Часть третья, отдѣлъ I, стр. 12.

Мюллеръ, Оскаръ. Часть третья, отдѣлъ I, стр. 3.

Мюллеръ, О. Часть третья, подъотд. метеорол. стр. 139.

Мюллеръ, Францъ. Часть третья, отдѣлъ I, стр. 3. Часть третья, подъотд. метеор. стр. 139.

Мюллеръ, Футельзангъ и К. Часть третья, отдѣлъ XII, стр. 96, 98 и 101, часть вторая; —Д—стр. 18.

Мюллеръ, Ю. Часть третья, отдѣлъ IX, стр 73, часть вторая—И—стр. 1.

Мюльбахъ, Ѳедоръ Ѳедоровичъ. Часть третья, отдѣлъ X, стр. 81, часть вторая—Д—стр. 19.

Мюльберъ, В. Я. Часть третья, отдѣлъ XVII, стр. 121.

Мюнтеръ, Александръ Карловичъ. Н.-Новгородъ, Малая Печерка № 32. Ветеринарн. врачъ. Экспонаты: подковы. Часть третья, отдѣлъ IX, стр. 71.

Мюратъ. Часть третья, отдѣлъ IX, стр. 61.

Мюръ, братья, и К°. Часть третья, отдѣлъ IX, стр. 54.

Н.

Набилковскій и Маросейскій Усачевскіе богадѣленные дома. Часть третья, подъотдѣлъ благотворит. учрежд., стр. 144.

Набилковское училище московскаго попечительнаго о бѣдныхъ Комитета. Часть третья, подъотд. благотворит. учрежд., стр. 144.

Навроцкій, В. Г. Часть третья, отдѣлъ IX, стр. 61.

Навроцкій, Митрофанъ Александровичъ. Часть третья, отдѣлъ XVII, стр. 126.

Нагель, Августъ Людвиговичъ. Часть третья, отдѣлъ X, стр. 75.

Наговицина, Аниська Матвѣевна. Часть третья, отдѣлъ XI, стр. 92.

Нагорскій, Владиславъ Михайловичъ. Часть третья, отдѣлъ XII, стр.: 102 и 105.

Надеждинская профессіональная школа. Часть третья, подъотд. благотворит. учрежд., стр. 145.

Надеждинъ, Иванъ Ивановичъ. Часть третья, отдѣлъ XVII, стр. 629.

Надѣинъ, М. П. Часть третья, отдѣлъ XVII, стр. 122.

Назарбековъ. Часть третья, отдѣлъ V, стр. 32.

Назарова. Часть третья, отдѣлъ XIII, стр. 109.

Назаровъ. Часть третья, отдѣлъ XIV, стр. 111.

Назаровъ, А. М. Часть третья, отдѣлъ XII, стр. 98.

Назаровъ, А. Н. Часть третья, отдѣлъ IX, стр. 59.

Назаровъ, Венедиктъ Григорьевичъ. Часть третья, отдѣлъ XI, стр. 84.

Назаровъ, Дориѳедонтъ Максимовичъ. Часть третья, отдѣлъ XI, стр. 84.

Назаровъ, Иванъ Михайловичъ. Часть третья, отдѣлъ XI, стр. 90.

Назаровъ, Илья Филипповичъ. Часть третья, отдѣлъ XI, стр. 96.

Назаровъ, Сергѣй Васильевичъ. Часть третья, отдѣлъ IX, стр. 70.

Назаровъ, Сергѣй Ивановичъ. Часть третья, отдѣлъ X, стр. 77.

Назимова, Надежда Ильинична. Часть третья, отдѣлъ X, стр. 79.

Налбандовъ, и К°. Часть третья, отд. IX, стр. 59.

Налбандовъ, Сергѣй Сергѣевичъ. Часть третья, отдѣлъ IV, стр. 29.

Нарвской Льнопрядильной Мануфактуры Товарищество. Часть третья, отдѣлъ VIII, стр. 49.

Нарвской суконной мануфактуры Товарищество, бывшей суконной фабрики барона А. Л. Штиглица. Часть третья, отдѣлъ VIII, стр. 48.

Народныя училища вѣдомства Министерства Народнаго Просвѣщенія. Часть третья, отдѣлъ XIX, стр. 134.

Нарышкина, Александра Николаевна. Часть третья, отдѣлъ X, стр. 78.

Насоновъ, Александръ Николаевичъ. Часть третья, отдѣлъ X, стр. 75.

Наставинъ, Н. М. Часть третья, отдѣлъ IX, стр. 53.

Натеръ, Ф. Часть третья, отдѣлъ IX, стр. 57.

Наумант А. и К°. Высочайше утвержденное Товарищество. Часть третья, отдѣлъ XVII, стр. 124; часть вторая,—Г—стр. 10.

Наумовъ. Часть третья, отдѣлъ V, стр. 33.

Наумовъ, Алексѣй Ефимовичъ. Часть третья, отдѣлъ X, стр. 73.

Наумовъ, Михаилъ Ивановичъ. Часть третья, отдѣлъ III, стр. 24.

Наумовъ, Николай Алексѣевичъ. Часть третья, отдѣлъ XI, стр. 89.

Нахапетянцъ, Григорій Мосторосьянъ. Часть третья, отдѣлъ X, стр. 77.

Нахичеваньскій и Сустинскій соляные промыслы, арендаторъ И. Б. Джанполадовъ. Часть третья, отдѣлъ VII, стр. 41.

Находновъ, Михаилъ Ефимовичъ. Часть третья, отдѣлъ XI, стр. 89.

Нахтавакъ. Часть третья, отдѣлъ XVII, стр. 126 и 127.

Найдусъ, И. Я. Часть третья, отдѣлъ IX, стр. 58.

Неандеръ, Марія Александровна. Часть третья, отдѣлъ X, стр. 78.

Небе, К. и Х. Часть третья, отдѣлъ IX, стр. 55.

Невскаго химическаго завода Общество. Часть третья, отдѣлъ IX, стр. 54.

Невскаго электротехническаго завода Товарищество. Часть третья, отдѣлъ XII, стр. 102.

Невское стеариновое Товарищество. Часть третья, отдѣлъ IX, стр. 53.

Невской бумагопрядильной Мануфактуры Компанія. Часть третья, отдѣлъ VIII, стр. 45.

Невской ниточной Мануфактуры Товарищество. Часть третья, отдѣлъ VIII, стр. 46.

Невѣровъ, А. А. Часть третья, отдѣлъ IX, стр. 53.

Негонова, Елизавета. Часть третья, отдѣлъ XI, стр. 93.

Недзвѣцкіе, А. и В. Часть третья, отдѣлъ XIII, стр. 110.

Некрасова, Марія Васильевна. Часть третья, отдѣлъ IX, стр. 68.

Некрасовъ, Владиміръ Гавриловичъ. Часть третья, отдѣлъ IX, стр. 73.

Некрасовъ, Платонъ Платоновичъ. Часть третья, отдѣлъ IV, стр. 30.

Нелидова, О. Д. Часть третья, отдѣлъ XVII, стр. 124; отдѣлъ IX, стр. 54.

Немцевичъ, І. У. Часть третья, отдѣлъ III, стр. 20.

Немыскій, Л. К. Часть третья, отдѣлъ IX, стр. 57.

Немятовъ, Иванъ Клементьевичъ. С.-Петербургъ, Свиная площ., д. 54—15. Строгально-сапожное ремесло. Годов. оборотъ 10.000 р. Экспонаты: опойковыя вытяжки. Часть третья, отдѣлъ IX, стр. 79.

Неннингеръ, Борисъ Ивановичъ. Коммиссаръ. Окончилъ курсъ Императорскаго СПБ. Университетаго физико-математическому факультету въ 1894 г. Причисленъ къ Департаменту Торговли и Мануфактуръ.

Ненюковы, Н. А. и В. А., братья. Часть третья, отдѣлъ IX, стр. 60.

Неокладновъ, Александръ Борисовичъ. Часть третья, отдѣлъ V, стр. 33.

Непросъ, К., фирма „Фридрихъ Пульсъ". Часть третья, отдѣлъ IX, стр. 52.

Нептунъ, Т-во инженеровъ Зимина и Корельскаго. Часть третья, отдѣлъ XVII, стр. 122.

Нерсесовъ-Теръ, Паволъ. Часть третья, отдѣлъ VII, стр. 41.

Нерчинскій публичный музеумъ. Часть третья, отдѣлъ VII, стр. 39.

Нестеровъ, Г. Д. Часть третья, отдѣлъ XVIII, стр. 134.

Нестеровъ, М. В. Часть третья, отдѣлъ XVIII, стр. 134.

Неуструевъ, П. В. Часть третья, отдѣлъ XIII, стр. 109.

Нефедовъ, Гѣбъ Филипповичъ. Часть третья, отдѣлъ I, стр. 4.

Нефедовъ, Степанъ Владиміровичъ. Часть третья, отдѣлъ XI, стр. 84.

Нефтянаго Русско-Американскаго производства Высочайше утвержденное Товарищество. Часть третья, отдѣлъ IX, стр. 50.

Нецель, В. Часть третья, отдѣлъ IX, стр. 51.

Нечаевъ-Мальцевъ, Ю. С., Гусевская хрустальная фабрика. Часть третья, отдѣлъ XIV, стр. 112; отдѣлъ IX, стр. 55; отдѣлъ VIII, стр. 46.

Нечаевъ, Михаилъ Александровичъ. Часть третья, отдѣлъ XI, стр. 84.

Нечаевъ, Николай Георгіевичъ. Часть третья, отдѣлъ I, стр. 5.

Нечаевы, бр. Часть третья, отдѣлъ XIII, стр. 109.

Нейманъ. Часть третья, отдѣлъ XII, стр. 98.

Нейманъ, братья. Часть третья, отдѣлъ IX, стр. 73.

Нейманъ, Варвара Александровна. Часть третья, отдѣлъ IV, стр. 28.

Нейманъ, Генрихъ. Часть третья, отдѣлъ XIX, стр. 138. Часть вторая—Е—стр. 1.

Нейманъ, М. Часть третья, отдѣлъ IV, стр. 30.

Нейманъ, Митрофанъ Михайловичъ. Часть третья, отдѣлъ I, стр. 13; отдѣлъ IV, стр. 30.

Нейманъ, І. Л. Часть третья, отдѣлъ XIII, стр. 109.

Нейскій, П. В. Часть третья, отдѣлъ XVIII, стр. 134.

Нейфельдтъ. Часть третья, подъотдѣлъ санит.-гигіенич., стр. 141.

Нейфельдъ, Исаакъ. Часть третья, отдѣлъ I, стр. 9 и 10.

Нейфельдъ, Россекъ-Айзыкъ. Часть третья, отдѣлъ IX, стр. 71.

Нейштубе, Семенъ Тимоѳеевичъ. Часть третья, отдѣлъ I, стр. 12 и 13.

„Нивица". Часть третья, отдѣлъ IX, стр. 51.

Нижегородская Губернская Земская Управа. Часть третья, отдѣлъ I, стр. 5, 8, 12 и 13.

Нижегородская земледѣльческая исправительная колонія малолѣтнихъ. Часть третья, подъотдѣлъ благотворит. учр., стр. 145.

Нижегородская Уѣздная Земская Управа. Часть третья, отдѣлъ XVII, стр. 123, 131; подъотдѣлъ санит.-гигіенич., стр. 142.

Нижегородскій Александровскій дѣтскій пріютъ, ремесленное училище. Часть третья, подъотд. благотв. учрежд., стр. 144.

Нижегородскій Благочинный свѣчной заводъ. Часть третья, отдѣлъ III, стр. 27.

Нижегородскій Маріинскій дѣтскій пріютъ. Часть третья, подъотд. благотв. учрежд. стр. 144.

Нижегородскій Маріинскій институтъ. Часть третья, подъотд. благотв. учрежд., стр. 143.

Нижегородское Губернское Земство. Часть третья, отдѣлъ XI, стр. 82, 83, 84, 85, 86, 87, 88, 89, 90, 91, 92, 93, 94 и 96.

Нижегородское Кулибинское ремесленное училище. Часть третья, отдѣлъ XIX, стр. 137.

Нижегородское Общ-во „Ясли". Часть третья, подъотдѣлъ благотворит. учрежд., стр. 145.

Нижегородское отдѣленіе Французскаго Общества Пастеровскихъ сибиреязвенныхъ прививокъ. Часть третья, отдѣлъ III, стр. 22.

Нижегородское рѣчное училище. Часть третья, отдѣлъ XVII, стр. 131.

Нижегородское Управленіе Государственныхъ Имуществъ. Часть третья, отдѣлъ VI, стр. 35, 37 и 38.

Нижегородскіе Уѣздный Училищный Совѣтъ и Уѣздная Земская Управа. Часть третья, отдѣлъ XIX, стр. 135.

Нижнетагильскіе золотые промыслы наслѣдниковъ П. П. Демидовъ, князя Сань-Донато. Часть третья, отдѣлъ VII, стр. 39, 40 и 41.

Низшія учебныя заведенія Министерства Народнаго Просвѣщенія по ремесламъ, рукодѣлію и ручному труду. Часть третья, отдѣлъ XIX, стр. 135.

Никаноровъ, Е. Н. Часть третья, отдѣлъ XVII, стр. 122.

Никитина, Ольга Алексѣевна. Часть третья, отдѣлъ IX, стр. 68.

Никитинъ, А. И. Часть третья, отдѣлъ III, стр. 24.

Никитинъ, Александръ Никитичъ. Часть третья, отдѣлъ IX, стр. 72.

Никитинъ, Игнатій. Часть третья, отдѣлъ X, стр. 79.

Никитинъ, Петръ Евгеніевичъ. Часть третья, отдѣлъ XIX, стр. 138.

Никитинъ, Прокопій Кондратьевичъ. Часть третья, отдѣлъ I, стр. 10.

Никитинъ, Яковъ. Часть третья, отдѣлъ X, стр. 76.

Никифоровъ, А. А. Часть третья, отдѣлъ IX, стр. 52.

Никифоровъ, Василій Васильевичъ. Инородецъ, Представитель Якутской группы Сибирск. Отд. Якутскъ, д. Ожигона. Экспонаты: издѣлія изъ глины и дерева, краснильныя вещества; дудка, бубенъ и др.; модели и фотографіи сельскохоз. орудій, построекъ, фотографіи животныхъ, коренья; фотографіи школъ, ихъ обстановки и сцены изъ школьнаго быта. Часть третья, отдѣлъ XIII, стр. 109.

Никифоровъ, Кузьма Сергѣевичъ. Москва. Большая Кисловка, д. Байкова. Экспонаты: овощи. Часть третья, отдѣлъ IV, стр. 30.

Никифоровъ, Павелъ Никифоровичъ. Часть третья, отдѣлъ III, стр. 23.

Николаевская желѣзная дорога. Часть третья, пожарный подъотдѣлъ, стр. 106.

Николаевскій желѣзнодѣлательный заводъ С. И. Мамонтова. Часть третья, отдѣлъ VIII, стр. 40, 41 и 42.

Николаевъ, Григорій Михайловичъ. Часть третья, отдѣлъ I, стр.9 и 10.

Николаевъ, Иванъ Кузьмичъ. Часть третья, отдѣлъ XII, стр. 102 и 104.

Николенко, Яковъ Ѳомичъ. Часть третья, отдѣлъ III, стр. 20.

Никольскій, Дмитрій Петровичъ. Часть третья, подъотдѣлъ санит.-гигіенич., стр. 142.

Никольскій, П. М. Часть третья, отдѣлъ IX, стр. 62.

Никольскій рыбоводный заводъ. Часть третья, отдѣлъ V, стр. 31, 32, 33 и 34.

Никольско-Бахмутскій хрустальный заводъ кн. А. Д. Оболенскаго. Часть третья, отдѣлъ IX, стр. 55.

Никулинъ, Алексѣй Дмитріевичъ. Часть третья, отдѣлъ XI, стр. 84 и 88.

Никулинъ, Аѳанасій Викуловичъ. Часть третья, отдѣлъ XI, стр. 94.

Никулинъ, Никита Ивановичъ. Часть третья, отдѣлъ XI, стр. 94.

Никулинъ, Павелъ Ивановичъ. Часть третья, отдѣлъ XI, стр. 95.

Никулинъ, Семенъ Андреевичъ. Часть третья, отдѣлъ XI, стр. 94.

Никулинъ, Ѳедоръ Спиридоновичъ. Часть третья, отдѣлъ XI, стр. 88.

Нилусъ, П. А. Часть третья, отдѣлъ XVIII, стр. 134.

Ниссенъ, Оскаръ Васильевичъ, подъ фирмою „В. Ниссенъ". Часть третья, отдѣлъ IX, стр. 73.

Ніязовъ, Шакаржанъ. Часть третья, отдѣлъ XIV, стр. 111.

Нобель, братьевъ, Т-во нефтянаго производства Часть третья, отдѣлъ VII, стр. 43; отдѣлъ IX, стр. 50. Часть вторая—В—стр. 9 и 10.

Нобель, Людвигъ. Часть третья, отдѣлъ XII, стр. 98 и 99; отдѣлъ IX, стр. 72. Часть вторая—Г—стр. 32.

„Noblesse", Калиновскій, Г., и Пржеліорховскій, Э. Часть третья, отдѣлъ IX, стр. 64.

„Новая Баварія", пивоваренное Т-во. Часть третья, отдѣлъ I, стр. 6, 8; отдѣлъ IX, стр. 62. Часть вторая—Г—стр. 46.

Новгородская Губернская Земская Управа. Часть третья, отдѣлъ XVI, стр. 121 и 122.

Новгородская Земская Управа. Часть третья, отдѣлъ I, стр. 13.

Новгородская сельско-хозяйственная школа 2-го разряда. Часть третья, отдѣлъ I, стр. 15.

Новгородскій, Корнелій Васильевичъ. Часть третья, отдѣлъ XII, стр. 103.

Новгородское Губернское Земство. Часть третья, отдѣлъ I, стр. 11.

Новиковъ. Часть третья, отдѣлъ I, стр. 11.

Новиковъ, Авксентій Никаноровичъ. Часть третья, отдѣлъ VIII, стр. 45.

Новиковъ, Дмитрій Васильевичъ. Часть третья, отдѣлъ IV, стр. 29.

Новиковъ, Егоровъ и К°, Торговый Домъ. Часть третья, отдѣлъ VIII, стр. 47.

Новиковъ, Николай Александровичъ. Часть третья, отдѣлъ XI, стр. 85.

Новиковъ, Николай Ильичъ. Часть третья, отдѣлъ XI, стр. 87.

Новиковъ, Парѳенъ Семеновичъ. Часть третья, отдѣлъ XI, стр. 95.

Новицкій, Іосифъ Іосифовичъ. Часть третья, отдѣлъ X, стр. 81.

Новицкій, Ф. К. Часть третья, отдѣлъ XVII, стр. 119 и 120.

Ново-Александровскій Государственный конскій заводъ. Часть третья, отдѣлъ II, стр. 16.

Новожиловъ, Алексѣй Васильевичъ. Часть третья, отдѣлъ IX, стр. 72.

Новокшеновъ, Семенъ Дмитріевичъ. Часть третья, отдѣлъ XI, стр. 88.

Новороссійское лѣсничество. Часть третья, отдѣлъ VII, стр. 43.

Новороссійское Общество каменноугольнаго, желѣзнаго и рельсоваго производствъ. Часть третья, отдѣлъ VII, стр. 40, 41, и 42; часть вторая—Г—стр. 3.

Новоселовъ, Василій Алексѣевичъ. Часть третья, отдѣлъ XI, стр. 90.

Новосильцевъ, А. Н. Часть третья, отдѣлъ XVIII, стр. 134.

Новоторжская Уѣздная Земская Управа. Часть третья, отдѣлъ XIX, стр. 135.

Новочеркасскій Алексѣевскій дѣтскій пріютъ. Часть третья, подъотдѣлъ благотв. учрежд., стр. 144.

Новочеркасское атаманское техническое училище. Часть третья, отдѣлъ XIX, стр. 137.

Новой Костромской льняной мануфактуры Товарищество. Часть третья, отдѣлъ VIII, стр. 49; отдѣлъ XII, стр. 100.

„Новь". Часть третья, отдѣлъ XVII, стр. 121 и 122.

Носевъ, Ѳедоръ Ѳедоровичъ. Часть третья, отдѣлъ IV, стр. 28.

Нолинскаго Земства передвижная ткацкая мастерская. Часть третья, отдѣлъ XI, стр. 92.

Нольте, Ф. Часть третья, отдѣлъ IX, стр. 51.

Норблинъ, братья, Бухъ и Вернеръ, Акціонерное Общество. Часть третья, отдѣлъ XII, стр. 98.

Норской мануфактуры Товарищество. Часть третья, отдѣлъ VIII, стр. 46.

Носенковы, братья, Александръ и Сергѣй Ивановичи. Часть третья, отдѣлъ IX, стр. 70.

Носовъ, Иванъ Ивановичъ. Часть третья, отдѣлъ IX, стр. 71.

Нудноръ. Часть третья, отдѣлъ XIII, стр. 110.

Нурижъ, Мартузали Магомедъ-Оглы. Часть третья, отдѣлъ XI, стр. 86, 89, 90, 92 и 94.

Ныркинъ, Сэйтманъ. Часть третья, отдѣлъ II, стр. 17.

Нѣмецъ, Ярославъ Іосифовичъ. Часть третья, отдѣлъ IV, стр. 29 и 30.

„Нѣмецъ" фирма. Часть третья, отдѣлъ VI, стр. 37.

Нѣмчиновъ, В. Часть третья, отдѣлъ XIII, стр. 109.

Нѣмчинскій, Леонардъ Ивановичъ. Часть третья, отдѣлъ IX, стр. 67.

Нѣмчинскій, Сергѣй Ѳедоровичъ. Часть третья, отдѣлъ IX, стр. 173.

О.

Обертюръ, В. и К°. Часть третья, отдѣлъ IX, стр. 70.

Оберъ, А. Л. Часть третья, отдѣлъ XVIII, стр. 134.

Обжоринъ, Степанъ Николаевичъ. Часть третья, отдѣлъ XIII, стр. 109.

Оболенскій, князь, Діонисій Михайловичъ. Часть третья, отдѣлъ I, стр. 5; 8; подъотдѣлъ благотворительныхъ учрежд., стр. 145

Обольяниновъ, А. С. Часть третья, отдѣлъ I, стр. 5.

Образцова, Зоя Александровна. Часть третья, отдѣлъ III, стр. 23; отдѣлъ VI, стр. 37.

Образцовый пчельникъ имени М. Е. Ляховой. Часть третья, отдѣлъ III, стр. 25, 26, 27.

Обрембовичъ. Часть третья, отдѣлъ XVII, стр. 121.

Обуховскій сталелитейный заводъ. Часть третья, отдѣлъ XV, стр. 116, 117.

Обуховъ, В. В. Часть третья, отдѣлъ III, стр. 23.

Обуховъ, Василій Васильевичъ. Часть третья, отдѣлъ I, стр. 5.

Обуховъ, М. Часть третья, отдѣлъ IX, стр. 55.

Обуховъ, Матвѣй Егоровичъ. Часть третья, отдѣлъ X, стр. 77.

Общество Балтійскихъ лѣсоводовъ. Часть третья, отдѣлъ VI, стр. 36.

Общество Верхъ-Исетскихъ заводовъ. Часть третья, отдѣлъ VI, стр. 38.

Общество взаимнаго страхованія посѣвовъ отъ градобитія. Часть третья, подъотдѣлъ метеорол., стр. 140.

Общество во имя св. Григорія, просвѣтителя Арменіи. Часть третья, подъотдѣлъ благотворит. учрежд., стр. 143.

Общество городскихъ и пригородныхъ конно-желѣзныхъ дорогъ въ Россіи. Часть третья, отдѣлъ XVII, стр. 123.

Общество для разработки каменной соли и угля въ Южной Россіи. Часть третья, отдѣлъ VII, стр. 41, 42.

Общество для устройства дешевыхъ народныхъ столовыхъ и чайныхъ. Часть третья, подъотдѣлъ благотворит. учрежд., стр. 143.

Общество для устройства народныхъ чтеній. Часть третья, отдѣлъ XIX, стр. 138.

Общество естествоиспытателей при Императорскомъ Казанскомъ Университетѣ. Часть третья, отдѣлъ I, стр. 4.

Общество механическаго производства Южной Россіи. Часть третья, отдѣлъ XII, стр. 98, 99, 100.

Общество Московско-Ярославско-Архангельской желѣзной дороги. Часть третья, отдѣлъ XX, стр. 148.

Общество попеченія объ учащихся въ учебныхъ заведеніяхъ. Часть третья, отдѣлъ XIII, стр. 107.

Общество попеченія о начальномъ образованіи. Часть третья, отдѣлъ XIII, стр. 110.

Общество пчеловодства и садоводства въ г. Варшавѣ. Часть третья, отдѣлъ III, стр. 25.

Общество распространенія Св. Писанія въ Россіи. Часть третья, отдѣлъ XIX, стр. 138.

Общество Русскихъ трубопрокатныхъ заводовъ. Часть третья, отдѣлъ XII, стр. 98.

Общество счетоводовъ. Часть третья, отдѣлъ XIX, стр. 138.

Ованесовъ-Теръ, Семенъ Богдановичъ. Г. Баку. Типография. Занимается съ 1885 г. садоводствомъ. Экспонаты: фрукты и вино своего са да. асть третья, отдѣлъ IV, стр. 29; отдѣлъ IX, стр. 61.

Ованнесьянцъ, Степанъ Егоровичъ. Часть третья, отдѣлъ XVII, стр. 124.

Овешкова, Софія Ивановна. Часть третья, отдѣлъ XIII, стр. 107.

Овсянниковъ, В. П. Часть третья, отдѣлъ XVIII, стр. 134.

Овсянниковъ, Ефимъ Прокофьевичъ. Село Балаково, Самарской губ. Садоводъ и огородникъ. Часть третья, отдѣлъ IV, стр. 29.

Овсянниковъ, Павелъ Никандровичъ. Часть третья, отдѣлъ IX, стр. 73.

Овсянниковы братья и Л. Ганшинъ съ сыновьями, фабрично-торговое Товарищество. Часть третья, отдѣлъ VIII, стр. 46.

Овсянниковъ, В. П. Часть третья, отдѣлъ VII, стр. 43.

Овчинниковъ, Иванъ Дмитріевичъ. Часть третья, отдѣлъ IX, стр. 71.

Овчинниковъ, Николай Дмитріевичъ. Часть третья, отдѣлъ XVII, стр. 137.

Овчинниковы, Алексѣй и Михаилъ Павловичи. Часть третья, отдѣлъ X, стр. 77.

Овчинниковы, бр. П. С. и А. С. Часть третья, отдѣлъ VII, стр. 43.

Оганезовы, братья Яковъ и Захарій Ивановичи. Часть третья, отдѣлъ VII, стр. 41.

Огинскій, князь Богданъ Ириневичъ. Часть третья, отдѣлъ II, стр. 18.

Огневъ, Николай Николаевичъ, статскій совѣтникъ. Г. Царевъ, Астр. губ.; Предсѣдатель Царевскаго Уѣзднаго Съѣзда. Экспонаты: образцы всѣхъ сельскохозяйств. растеній Царевскаго уѣзда Астраханской губ.

Огородниковъ, Акимъ Николаевичъ. Часть третья, отдѣлъ XI, стр. 91.

Огранка драгоцѣнныхъ камней. Часть третья, отдѣлъ XI, стр. 96.

Одесская Уѣздная Земская Управа. Часть третья, отдѣлъ XVII, стр. 120, 122, 123.

Одесская школа десятниковъ строительнаго дѣла. Часть третья, отдѣлъ XIX, стр. 137.

Одесская школа садоводства и огородничества. Часть третья, отдѣлъ I, стр. 14.

Одесскій институтъ благородныхъ дѣвицъ. Часть третья, подъотдѣлъ благотв. учрежд., стр. 143.

Одесскій Отдѣлъ Императорскаго Россійскаго Общества садоводства. Часть третья, отдѣлъ IV, стр. 30.

Одесское Городское ремесленное училище. Часть третья, отдѣлъ XIX, стр. 137.

Одесское Городское Управленіе. Часть третья, отдѣлъ I, стр. 12; отдѣлъ XIX, стр. 138.

Одесское коммерческое училище. Часть третья, отдѣлъ XIX, стр. 137.

Одесское общественное еврейское женское профессіональное училище. Часть третья, отдѣлъ XIX, стр. 137.

Одинцовъ. Часть третья, подъотдѣлъ Импер. Рос. Общ. спас. на вод., стр. 147.

Ожигановъ, Герасимъ Яковлевичъ. Часть третья, отдѣлъ IX, стр. 63.

Озимковъ, Василій Никитичъ. Часть третья, отдѣлъ XI, стр. 94.

Озимковъ, Матвѣй Михайловичъ. Часть третья, отдѣлъ XI, стр. 94.

Озолинъ, Вильгельмъ. Часть третья, отдѣлъ III, стр. 23.

Озоль, Иванъ Оттоновичъ. Часть третья, отдѣлъ IX, стр. 72.

Озургетское городское училище. Часть третья, отдѣлъ III, стр. 24.

Окишевичъ, Поликарпъ Федотовичъ, священникъ села Нѣгино. Почт. ст. Костюковичи, Могилевск. губ. Сельское хозяйство. Экспонаты: модели земледѣльческихъ орудій собств. изобрѣтенія. Часть третья, отдѣлъ I, стр. 9.

Окуловская мѣшечная фабрика, Товарищество для изготовленія механическимъ способомъ мѣшечнаго полотна и мѣшковъ. Часть третья, отдѣлъ VIII, стр. 49.

Окомелковъ, Иванъ Васильевичъ. Часть третья, отдѣлъ IX, стр. 71.

Окуневъ, Иванъ Дмитріевичъ. Часть третья, отдѣлъ X, стр. 75.

Окуневъ, Иванъ Прокопьевичъ. Часть третья, отдѣлъ XI, стр. 94.

Около-Кулакъ, Николай Адамовичъ. Часть третья, отдѣлъ XII, стр. 103; отдѣлъ XVII, стр. 128.

Олевскій, Беръ Моисеевичъ. Часть третья, отдѣлъ X, стр. 80.

Олекевичъ, Антонъ Антоновичъ. Часть третья, отдѣлъ XVII, стр. 126.

Оленичевъ, А. Часть третья, отдѣлъ III, стр. 26.

Оленичевъ, Петръ Дмитріевичъ. Часть третья, отдѣлъ IX, стр. 67, 90.

Оловянишникова, П. И. сыновья. Часть третья, отдѣлъ IX, стр. 54.

Оловянишниковъ, Иванъ Порфирьевичъ, подъ фирмою „П. И. Оловянишникова, сыновья". Часть третья, отдѣлъ IX, стр. 70.

Олонецкіе казенные горные заводы. Часть третья, отдѣлъ VII, стр. 40, 41.

Олонецкій Губернскій Статистическій Комитетъ. Часть третья, отдѣлъ XVII, стр. 119, 120; отдѣлъ XI, стр. 82, 83, 84, 85, 86, 88, 89, 90, 91, 92, 93, 94, 96.

Олонецкій пріютъ „Ясли", учрежденный Олонецкимъ Губернскимъ Земствомъ, вѣдомства учрежденій Императрицы Маріи. Часть третья, подъотдѣлъ благотворительн. учрежд., стр. 144.

Олонецкій Статистическій Комитетъ. Часть третья, отдѣлъ VII, стр. 44.

Олсуфьева, графиня, Анна Михайловна. Часть третья, отдѣлъ VI, стр. 35.

Олсуфьевъ, графъ Адамъ Васильевичъ. Часть третья, отдѣлъ I, стр. 3.

Ольховичъ, К. Часть третья, отдѣлъ IX, стр. 50.

Ольшевскій, Адольфъ Викентьевичъ. Часть третья, отдѣлъ X, стр. 81.

Ольшевскій, Казиміръ Игнатьевичъ. Часть третья, отдѣлъ IV, стр. 29.

Омаровъ, Измаилъ. Часть третья, отдѣлъ IX стр. 71.

Омаровъ, Осканъ. Часть третья, отдѣлъ IX, стр. 71.

Омаровъ, Шагамотинъ. Часть третья, отдѣлъ IX, стр. 71.

Омскій тюремный замокъ. Часть третья, отдѣлъ XIII, стр. 110.

Омское Медицинское Общество. Часть третья, отдѣлъ XIII, стр. 110.

Омское низшее Механико-Техническое училище. Часть третья, отдѣлъ XIX, стр. 137.

Омское Общество правильной охоты. Часть третья, отдѣлъ XIII, стр. 110.

Омское убѣжище для бѣдныхъ дѣтей, находящееся въ вѣдѣніи благотворительнаго Общества, состоящаго подъ Высочайшимъ покровительствомъ Государыни Императрицы. Часть третья, подъотдѣлъ благотворительныхъ учрежденій, стр. 145.

Омутнинскіе горные заводы Николая Петровича Пастухова. Часть третья, отдѣлъ VII, стр. 41.

Онохинъ, Дмитрій Михайловичъ. Часть третья, отдѣлъ XI, стр. 84.

Онуфріева, Н. В. Часть третья, отдѣлъ XVIII, стр. 134.

Онуфровичъ, Павелъ Антоновичъ. Часть третья, отдѣлъ XVII, стр. 125.

Опучковъ, Михаилъ Петровичъ. Часть третья, отдѣлъ II, стр. 18.

Орбеліани, князь Митрофанъ Яковлевичъ. Мѣст. Сѣнча, Полтавской губ. Сельское хозяйство. Преимущественно культура табаку, махорки. Ежегодный урожай до 14,000 пудовъ. Экспонатъ: табакъ. Часть третья, отдѣлъ I, стр. 8.

Орельскій, Владиславъ Ивановичъ. Часть третья, отдѣлъ XIII, стр. 109.

Оренбургскаго казачьяго войска Штабъ. Часть третья, отдѣлъ XIX, стр. 135.

Оренбургскій пріютъ Св. Ольги. Часть третья, подъотдѣлъ благотвор. учрежденій, стр. 144.

Оренбургское ремесленное училище. Часть третья, отдѣлъ XIX, стр. 137.

Оренштейна, Б. М., сыновья. Часть третья, отдѣлъ IX, стр. 57.

Орловская Губернская Земская Управа. Часть третья, отдѣлъ I, стр. 13.

Орловская Уѣздная Земская Управа. Часть третья, отдѣлъ I, стр. 7.

Орловская лѣчебница. Часть третья, подъотдѣлъ благотворител. учрежден., стр. 144.

Орловская Уѣздная Земская Управа. Часть третья, отдѣлъ I, стр. 5, 6.

Орловскій Александровскій институтъ Часть третья, подъотдѣлъ благотвор. учрежденій, стр. 143.

Орловское Губернское Земство. Часть третья, отдѣлъ I, стр. 13.

Орловское Земское народное училище. Часть третья, отдѣлъ XIX, стр. 136.

Орловъ, Александръ Алексѣевичъ. Часть третья, отдѣлъ XI, стр. 96.

Орловъ, А. Г. Часть третья, отдѣлъ XVIII, стр. 134.

Орловъ, Василій Евдокимовичъ. Часть третья, отдѣлъ XI, стр. 96.

Орловъ, Василій Филипповичъ. Часть третья, отдѣлъ IX, стр. 70.

Орловъ-Давыдовъ, графъ А. Д. Часть третья, отдѣлъ I, стр. 4, 5, 7, 9, 13; отдѣла III, стр. 19, 20, 22, 23; отдѣлъ VI, стр. 33, 36, 37.

Орловъ, К. Часть третья, отдѣлъ III, стр. 26.

Орловъ, М. Г. Часть третья, отдѣлъ IX, стр. 55.

Орловъ, Н. В. Часть третья, отдѣлъ XVIII, стр. 134.

Орловъ, Палладій Эрастовичъ. С.-Петербургъ, рѣка Волковка, № 23. Магазинъ: Литовская, № 122. Механическое производство кровельныхъ и гоффрированныхъ работъ и приготовленіе печей изъ гоффрированнаго желѣза. Экспонаты: желѣзные футляры для печей и колпаки для трубъ. Часть третья, отдѣлъ XVII, стр. 121, 122.

Орнатскій, И. Часть третья, отдѣлъ III, стр. 26.

Ороситъ, Иларіонъ Егоровичъ. Часть третья, отдѣлъ XIII, стр. 109.

Ортвейнъ, Карасинскій и К°. Часть третья, отдѣлъ XII, стр. 98, 100.

Ортельбрандъ, Иполитъ Мечеславовичъ. Часть третья, отдѣлъ X, стр. 80.

Оружейная мастерская Сибирскаго казачьяго войска. Часть третья, отдѣлъ XIII, стр. 110.

Осинская, О. В. Часть третья, отдѣлъ IX, стр. 61.

Осинскій, Ф. А. Часть третья, отдѣлъ XII, стр. 105.

Осипова, Марья Николаевна. Часть третья, отдѣлъ X, стр. 78.

Осиповъ, Дмитрій Ивановичъ. Часть третья, отдѣлъ X, стр. 77.

Осиповъ, Константинъ Николаевичъ, губернскій секретарь. Чиновникъ VI разряда, Ржевской почтово-телеграфной конторы; откомандированъ на Всероссійскую Выставку въ Нижнемъ-Новгородѣ.

Осиповъ П. съ сыновьями и И. Кононовъ. Часть третья, отдѣлъ VIII, стр. 45.

Осиповъ, Ф. И. Часть третья, отдѣлъ IX, стр. 53.

Осмала, Марцинъ Марциновичъ. Варшава, ул. Лешно, № 11. Членъ Общества для содѣйствія Русской Промышленности и Торговли по Варшавскому отдѣлу. Участникъ Общества варшавскихъ промышленныхъ и торговыхъ сотрудниковъ. Экспонатъ: графическая таблица образованія варшавскихъ ремесленныхъ учениковъ. Часть третья, отдѣлъ XIX, стр. 137.

Осмининъ, Петръ Константиновичъ. Часть третья, отдѣлъ XI, стр. 86.

Осмининъ, Осипъ Петровичъ. Часть третья, отдѣлъ XI, стр. 86.

Особая Коммиссія по устройству I, II—VI и XI Отдѣловъ Выставки. Часть третья, отдѣлъ V, стр. 33, 35, 36, 38.

Особая экспедиція Лѣсного Департамента. Часть третья, отдѣлъ I, стр. 4.

Осоргина, Аделаида Ивановна. Часть третья, отдѣлъ XI, стр. 93.

Оссовецкій, И. С. химическо-красочныхъ заводовъ Московское Товарищество. Часть третья, отдѣлъ IX, стр. 52.

Останковъ. Часть третья, отдѣлъ XII, стр. 101.

Останковъ, Петръ Матвѣевичъ. Часть третья, отдѣлъ II, стр. 17.

Останковъ, Я. Н. Часть третья, отдѣлъ XII, стр. 98.

Остафьевъ, В. А. Часть третья, отдѣлъ XIII, стр. 110.

Остаховская сельскохозяйственная школа. Часть третья, отдѣлъ I, стр. 14, 15.

Острэмъ, братья. Часть третья, отдѣлъ IX, стр. 57.

Островецкихъ заводовъ Общество. Часть третья, отдѣлъ VII, стр. 40, 41.

Островская, Фаина Ильинична. Часть третья, отдѣлъ X, стр. 78.

Островскій, Андрей Николаевичъ. Часть третья, отдѣлъ I, стр. 5, 7, 8.

Островскій, І. А. Часть третья, отдѣлъ III, стр. 20, 25, 27.

Островскій, С. В., центральная школа кройки и шитья. Часть третья, отдѣлъ XIX, стр. 137.

Острогожскій Отдѣлъ Императорскаго Московскаго Общества сельскаго хозяйства. Часть третья, отдѣлъ I, стр. 5.

Остроуховъ, А. М. Часть третья, отдѣлъ IX, стр. 52.

Остроумовъ, И. С. Часть третья, отдѣлъ XVIII, стр. 134.

Отдѣлъ земельныхъ улучшеній Министерства земледѣлія и Государственныхъ Имуществъ. Часть третья, отдѣлъ I, стр. 12.

Отдѣлъ Императорскаго Русс. Геогр. Общества. Часть третья, отдѣлъ I, стр. 6, 7.

Отдѣлъ передвиженія войскъ. Часть третья, отдѣлъ XV, стр. 115.

Отдѣлъ сельской экономіи и сельскохозяйственной статистики Министерства Земледѣлія и Государственныхъ имуществъ. Часть третья, отдѣлъ I, стр. 8.

Отуевъ, Степанъ Алексѣевичъ. Часть третья, отдѣлъ IX, стр. 85.

Офросимовъ, Александръ Александровичъ, Калужскій Вице-Губернаторъ. Г. Калуга. Помѣщикъ Дмитровскаго уѣзда, Орловской губерніи, которому въ этомъ уѣздѣ принадлежитъ село Большое-Кричино,—имѣніе, жалованное Императоромъ Павломъ I дѣду настоящаго владѣльца въ 1797 году.

Съ 1881 г. по 1892 годъ Ал. Ал. Офросимовъ служилъ, по выборамъ, мѣстнымъ предводителемъ дворянства и, живя въ предѣлахъ предводимаго уѣзда, посвящалъ все свое свободное отъ служебныхъ занятій время хозяйству. Съ этого времени произведенія его имѣнія стали появляться на выставкахъ, и достаточно указать на то, что смѣна его хозяйства заслужила: золотую медаль на Парижской всемірной выставкѣ 1889 года, большую серебр. медаль Импер. Вольнаго Эконом. Общества, серебряныя и бронзовыя медали на выставкахъ: въ Харьковѣ, Орлѣ, Смоленскѣ, на Колумбовой выставкѣ 1893 г. въ Чикаго и на выставкахъ домашнихъ Императорскаго Вольнаго Экономическаго Общества. На выставкѣ текущаго года въ Нижнемъ-Новгородѣ Большекричинская Экономія г. Офросимова экспонировала также сѣмена. Имѣніе владѣльца благоустроено вполнѣ, какъ въ культурномъ отношеніи, такъ и въ усадебномъ. При конторѣ имѣнія телеграфъ. Часть третья, отдѣлъ I, стр. 5

Оффенбахеръ, бр. Часть третья, отдѣлъ IX, стр. 50. Часть вторая—Д—стр. 15.

Охтенское ремесленное училище. Часть третья, отдѣлъ XIX, стр. 137.

Очелковъ, И. К. Часть третья, отдѣлъ IX, стр. 63.

П.

Павлова, Марѳа. Часть третья, отдѣлъ XI, стр. 92.

Павлова, Татьяна. Часть третья, отдѣлъ XI, стр. 92.

Павловская кустарная артель. Часть третья, отдѣлъ IX, стр. 71.

Павловскіе поселяне. Часть третья, отдѣлъ XIII, стр. 109.

Павловскій, А. А. Часть третья, отдѣлъ XVII, стр. 131.

Павловскій, Александръ Антоновичъ. Часть третья, отдѣлъ XVII, стр. 125.

Павловцевъ, Н. Часть третья, отдѣлъ III, стр. 26.

Павловъ. Часть третья, отдѣлъ V, стр. 33.

Павловъ, В. Н. Часть третья, отдѣлъ IX, стр. 61.

Павловъ, Василій Семеновичъ. Часть третья, отдѣлъ XI, стр. 90.

Павловъ, Г. Часть третья, отдѣлъ I, стр. 9.

Павловъ, Ив. Часть третья, отдѣлъ I, стр. 9.

Павловъ, Иванъ. Часть третья, отдѣлъ V, стр. 31 и 32.

Павловъ, П. П. Часть третья, отдѣлъ XVIII, стр. 134.

Павловъ, Петръ Петровичъ. Часть третья, отдѣлъ X, стр. 79.

Павловъ-Подкопайло, Е. П. Часть третья, отдѣлъ XVII, стр. 121.

Павловъ, Сергѣй Петровичъ. Часть третья, отдѣлъ VIII, стр. 45; часть вторая—Д—стр. 4.

Паверкій, Л. М. Часть третья, отдѣлъ XII, стр. 102 и 105.

Панаевъ, Д. А. Часть третья, отдѣлъ XVIII, стр. 134.

Палагинъ, Флегонтъ Осиповичъ. Часть третья, отдѣлъ XI, стр. 84, 86.

Пале, И. Г. Часть третья, отдѣлъ IX, стр. 60.

Паленъ, баронесса М. И. Часть третья, отдѣлъ XVIII, стр. 134.

Паленъ-фонъ-деръ, гр. Л. Ѳ. Часть третья, отдѣлъ IX, стр. 60.

Палкинъ, Михаилъ Ѳедосѣевичъ. Часть третья, отдѣлъ XI, стр. 88.

Паллизенъ, Г. І. С.-Петербургъ, Екатер. каналъ, № 24, пассажъ Разыкова-Рожнова. Акціонерное Общество «Кошелевскихъ писчебумажныхъ фабрикъ», «Ржевской писчебумажной фабр.». Экспонаты: целлюлоза, растительный пергаментъ. Часть третья, отдѣлъ IX, стр. 55 и 56.

Пальмбахъ, Георгъ Васильевичъ. Часть третья, отдѣлъ IX, стр. 65.

Паль, К. Як. Часть третья, отдѣлъ I, стр. 4; отдѣлъ II, стр. 18; отдѣлъ III, стр. 20 и 21.

Паль, Карлъ Яковлевичъ. Часть третья, отдѣлъ IV, стр. 29.

Паль, Н. Я. С.-Петербургъ, рѣка Таракановка, д. № 5. Чугунно-литейный и механическій заводъ; основанъ въ 1872 г. Экспонаты: поперечно-строгательный станокъ, для обработки металловъ. Часть третья, отдѣлъ XII, стр. 99.

Пальниковъ, Модестъ Петровичъ. Часть третья, отдѣлъ V, стр. 32.

Пальчикова, Марья Николаевна. Часть третья, отдѣлъ XI, стр. 92, 93 и 94.

Пальчиковъ, Николай Дмитріевичъ. Часть третья, отдѣлъ I, стр. 3.

Паличекъ, Павелъ Осиповичъ. Часть третья, отдѣлъ IX, стр. 72.

Памфилова, А. О. и Фокилевъ, А. Т. Часть третья, отдѣлъ IX, стр. 53.

Памфилова, Анна Яковлевна. Часть третья, отдѣлъ XIII, стр. 107.

Панаевъ, Ѳедоръ Николаевичъ. Часть третья, отдѣлъ I, стр. 3.

Панаевы, Н. и П., бр. Часть третья, отдѣлъ IX, стр. 61.

Панафидинъ, Андрей Яковлевичъ. Часть третья, отдѣлъ I, стр. 15.

Панинъ, графиня Н. П. Часть третья, отдѣлъ III, стр. 20.

Панковъ, Василій Васильевичъ. Часть третья, отдѣлъ IX, стр. 65.

Панковъ, И. А. Часть третья, отдѣлъ IX, стр. 58.

Панкрашевъ, Іосифъ Андреевичъ. Часть третья, отдѣлъ X, стр. 76.

Пановъ, В. В. Часть третья, отдѣлъ I, стр. 6, 7 и 8.

Пановъ, Василій Васильевичъ. Часть третья, отдѣлъ IV, стр. 29 и 30.

Пановъ, Яковъ Васильевичъ и Ковалевъ. Часть третья, отдѣлъ IX, стр. 67.

Пантусовъ, Н. Н. Часть третья, отдѣлъ XIII, стр. 110.

Панышева, Марья Андреевна. Часть третья, отдѣлъ IX, стр. 67.

Панышева, Наталья Алексѣевна. Часть третья, отдѣлъ IX, стр. 67.

Панышевъ, Григорій Андреевичъ. Часть третья, отдѣлъ IX, стр. 67.

Панышевъ, Иванъ Петровичъ. Часть третья, отдѣлъ IX, стр. 67.

Панышевъ, Иванъ Степановичъ. Часть третья, отдѣлъ IX, стр. 67.

Панышевъ, Харламіій Петровичъ. Часть третья, отдѣлъ IX, стр. 67.

Панченко, И. С. Часть третья, отдѣлъ IX, стр. 55.

Панченко, Иванъ Степановичъ. Часть третья, отдѣлъ VII, стр. 42.

Парамановъ, Е. Т. Часть третья, отдѣлъ IX, стр. 58.

Пармановъ, В. А. и К°. Часть третья, отдѣлъ XVII, стр. 124; часть вторая—Д—стр. 6.

Паровая мельница Военнаго Министерства. Часть третья, отдѣлъ XIII, стр. 110.

Паршаковъ, Павелъ Семеновичъ. Часть третья, отдѣлъ XIII, стр. 109.

Паршикъ, Павелъ Платоновичъ. Часть третья, отдѣлъ I, стр. 12; отдѣлъ IX, стр. 66.

Пасбургъ, В. И., орловскихъ писчебумажныхъ фабрикъ Товарищество. Часть третья, отдѣлъ IX, стр. 55 и 56.

Пасекевичъ, князь. Часть третья, отдѣлъ IX, стр. 55, 56.

Пассажировъ, Дмитрій Игнатьевичъ. Часть третья, отдѣлъ XI, стр. 96.

Пассовъ, Абрамъ Захаровичъ. Часть третья отдѣлъ I, стр. 9.

Пассъ, И. А. Часть третья, отдѣлъ XVIII, стр. 134.

Пастакъ, Абрамъ Исаакевичъ. Часть третья, отдѣлъ IV, стр. 29.

Пастернакъ, Л. О. Часть третья, отдѣлъ XVII, стр. 134.

Пасѣка экономіи „Соха“ П. П. фонъ-Дервиза. Часть третья, отдѣлъ III, стр. 25 и 26.

Потаповъ, Сергѣй Гавриловичъ. Часть третья, отдѣлъ III, стр. 25.

Патонъ, Иванъ Петровичъ. Часть третья, отдѣлъ III, стр. 23.

Патраковъ, Иванъ. Часть третья, отдѣлъ XI, стр. 89.

Патрушевъ, Григорій Петровичъ. Часть третья, отдѣлъ XI, стр. 85.

Патрушевъ, Иванъ Петровичъ. Часть третья, отдѣлъ XI, стр. 85.

Патушинскій, Яковъ Григорьевичъ. Часть третья, отдѣлъ XIII, стр. 109.

Пацуковъ, Григорій Антоновичъ. Часть третья, отдѣлъ VIII, стр. 46.

Пахтѣевъ, Александръ Ивановичъ. Часть третья, отдѣлъ XI, стр. 85.

Пахтѣевъ, Павелъ Агаповичъ. Часть третья, отдѣлъ XI, стр. 83 и 85.

Пашковъ, В. А. Часть третья, отдѣлъ IX, стр. 54.

Пашковъ, Василій Александровичъ. Часть третья, отдѣлъ XI, стр. 92 и 94.

Пашковскій, М. Ю. Часть третья, отдѣлъ, XVII, стр. 121.

Пашковы, Алексѣй и Михаилъ Алексѣевичи. Часть третья, отдѣлъ III, стр. 19.

Пашенко, В. М. Часть третья, отдѣлъ XVIII, стр. 134.

Пегова, А. В., наслѣдники. Часть третья, отдѣлъ IX, стр. 60.

Педашенко, М. И. Часть третья, отдѣлъ XVIII, стр. 134.

Педдеръ, Жоржъ. С.-Петербургъ. Михайловская ул., д. № 2. Парикмахеръ Императорскихъ С.-Петербургскихъ театровъ. Годовой оборотъ 5.000 руб. Имѣетъ нѣсколько медалей. Экспонаты: театральные парики и тримы. Часть третья, отдѣлъ IX, стр. 73.

Пекара, Я. С. Часть третья, отдѣлъ XII, стр. 101.

Пекинъ, Я. Г. Часть третья, отдѣлъ IX, стр. 53.

Пелевинъ, И. А. Часть третья, отдѣлъ XVIII, стр. 134.

Пель, Александръ Васильевичъ. Профессоръ. С.-Петербургъ. Вас. Островъ, 7 л., № 18. Фармацевтическо-химическіе препараты, гаденовые препар., экстракты врачебн. растеній, дозированными врачебныя средства, физіолого-химическіе препараты животн. происхожденія, препараты для аналитико-химическихъ лабораторій. Извлеченіе при асептическихъ условіяхъ и усовершенствованная перкодяція. Основ. въ 1797 г. Часть третья, отдѣлъ XI. стр. 52.

Пелль, Ф. А. Часть третья, отдѣлъ V, стр. 32, 34.

Пензенская Городская Управа. Часть третья, отдѣлъ XVII, стр. 119.

Пензенская Губернская Земская Управа. Часть третья, отдѣлъ XIX, стр. 136 и 141.

Пензенскій Губернскій Статистическій Комитетъ. Часть третья, отдѣлъ XIX, стр. 138.

Пензенское училище садоводства. Часть третья, отдѣлъ III, стр. 25, 28, 29 и 30.

Пензенско-Саратовское Управленіе Государственныхъ Имуществъ. Часть третья, отдѣлъ VI, стр. 35.

Пензина, Анна. Часть третья, отдѣлъ XIII, стр. 109.

Пенской, Ю. Р. Часть третья, подъотдѣлъ санитарно-гигіенческій, стр. 141.

Пенгудъ, М. Часть третья, отдѣлъ IX, стр. 61.

Перваго русскаго химическаго хлопкоочистительнаго и бѣлильнаго завода Акціонерное Общество. Часть третья, отдѣлъ VIII, стр. 46.

Первовы, братья. Часть третья, отдѣлъ IX, стр. 57 и 58.

Первовы братья, Николай и Михаилъ Васильевичи. Торговый домъ. Часть третья, отдѣлъ IX, стр. 71.

Первое Всероссійское Противупожарное Товарищество. Часть третья, отдѣлъ XVII, стр. 122.

Первое Общество подъѣздныхъ желѣзнодорожныхъ путей въ Россіи. Часть третья, отдѣлъ XVII, стр. 123, 125, 127 и 128.

Первое Русское Товарищество устроенію водства на Черномъ морѣ. Часть третья, отдѣлъ V, стр. 31 и 33.

Первухинъ, К. К. Часть третья, отдѣлъ XVIII, стр. 134.

Первушинъ, И. А. Часть третья, отдѣлъ I, стр. 8.

Первушинъ, Н. И., съ братьями. Часть третья, отдѣлъ XIV, стр. 111.

Первый Балтійскій заводъ каземна. Часть третья, отдѣлъ III, стр. 23.

Перевалов, Иванъ Даниловичъ. Часть третья, отдѣлъ XIII, стр. 109.

Перевозчикова, Дарья Андреевна. Часть третья, отдѣлъ XI, стр. 92.

Перевощикова, Дарья Андреевна. Часть третья, отдѣлъ XI, стр. 93.

Перевощиковъ, Агѣй Ѳедоровичъ. Станція Тужекъ, Вятской губ. Мѣст. Кикеръ. Сущ. съ 1889 г. Разводитъ рысистыхъ лошадей. Экспонаты:

1) Бурлящій, вор. жер.
2) Переправа, св.-сѣр. к.
3) Мечта, бур. к.

Часть третья, отдѣлъ II, стр. 17.

Перезоловъ, Александръ Сергѣевичъ. Часть третья, отдѣлъ IX, стр. 71.

Перекисловъ, Егоръ Семеновичъ. Село Красное Колено, Балашовскаго уѣзда. Поташный заводъ. Сущ. съ 1866 г. Экспонатъ: поташъ. Часть третья, отдѣлъ IX, стр. 30.

Перепелица, Иванъ. Часть третья, отдѣлъ IV, стр. 29.

Перепелкинъ, Д. Н. Часть третья, отдѣлъ IX, стр. 63.

Перепелчиковъ, В. В. Часть третья, отдѣлъ XVIII, стр. 134.

Пересторониръ, Андрей Лукичъ. Часть третья, отдѣлъ IX, стр. 66.

Пересторониръ, Михаилъ Ѳедоровичъ. Часть третья, отдѣлъ XI, стр. 87.

Перетцъ, Генрихъ Борисовичъ. Часть третья, отдѣлъ IX, стр. 68.

Перетцъ, Николай Борисовичъ. Часть третья, отдѣлъ XIII, стр. 108.

Перетцъ и К°. Часть третья, отдѣлъ IX, стр. 61.

Перецъ, Евгенія Генриховна. Часть третья, отдѣлъ X, стр. 78.

Перловъ, С. В., Торговый домъ. Часть третья, отдѣлъ IX, стр. 63.

Пермская Губернская Земская Управа. Часть третья, отдѣлъ I, стр. 4, 5, 9; часть третья, подъотдѣлъ санитарно-гигіенческ., стр. 141.

Пермскіе пушечные заводы. Часть третья, отдѣлъ VII, стр. 41.

Пермскій дѣтскій пріютъ. Часть третья, подъотдѣлъ благотвор. учрежд., стр. 144

Пермскій пушечный заводъ. Часть третья, отдѣлъ XII, стр. 99.

Перовъ, Николай Семеновичъ. Часть третья, отдѣлъ XI, стр. 90.

Перре, Левъ Александровичъ. Часть третья, отдѣлъ VII, стр. 39.

Перроте, Александръ Александровичъ. Часть третья, отдѣлъ IV, стр. 30.

Перроте, Михаилъ Александровичъ, сады и питомники И. Н. Гангарта. Часть третья, отдѣлъ IV, стр. 28, 29 и 30.

Перскій, Константинъ Дмитріевичъ. Часть третья, отдѣлъ XII, стр. 105.

Перфильевъ, И. Г. Часть третья, отдѣлъ IX, стр. 50.

Першинъ, Андрей Семеновичъ. Часть третья, отдѣлъ XI, стр. 87.

Першинъ, Василій Михайловичъ. Часть третья, отдѣлъ XI, стр. 88.

Першинъ, Дмитрій Семеновичъ. Часть третья, отдѣлъ XI, стр. 87.

Першинъ, Егоръ Дмитріевичъ. Часть третья, отдѣлъ XI, стр. 88.

Першинъ, Михаилъ Ивановичъ. Часть третья, отдѣлъ XI, стр. 88.

Першинъ, Михаилъ Ѳедоровичъ. Часть третья, отдѣлъ XI, стр. 88.

Першинъ, Николай Михайловичъ. Часть третья, отдѣлъ XI, стр. 88.

Першинъ, Яковъ Семеновичъ. Часть третья, отдѣлъ XI, стр. 87.

Пестова, Любовь Михайловна. Часть третья, отдѣлъ XI, стр. 93.

Пестовъ, Илья Иліаріоновичъ. Часть третья, отдѣлъ XI, стр. 94.

Пестовъ, Матвѣй Николаевичъ. Часть третья, отдѣлъ XI, стр. 88.

Пестровъ, Николай Александровичъ. Часть третья, отдѣлъ III, стр. 20.

Пестровскій, Владиміръ Петровичъ. Часть третья, отдѣлъ III, стр. 20.

Петерсенъ, Александръ Даниловичъ. Часть третья, отдѣлъ X, стр. 77.

Петерсъ, Екатерина Францевна и Жуковскій, Евгеній Ѳедоровичъ. Часть третья, отдѣлъ IV, стр. 30.

Петичевъ, Антонъ Николаевичъ. Часть третья, отдѣлъ XII, стр. 103.

Петлинъ, Николай Степановичъ. Часть третья, отдѣлъ IX, стр. 73.

Петренко, Авдотья. Часть третья, отдѣлъ III, стр. 22.

Петренко, Илья. Часть третья, отдѣлъ IV, стр. 29.

Петрова. Часть третья, отдѣлъ VII, стр. 42.

Петрова. Часть третья, отдѣлъ XIV, стр. 111.

Петрова, Елизавета Яковлевна. Часть третья, отдѣлъ XI, стр. 93.

Петровскій, Алексѣй Титовичъ. Часть третья, отдѣлъ X, стр. 75.

Петровскій, Павелъ Владиміровичъ. Часть третья, отдѣлъ X, стр. 75.

Петровское коммерческое училище С.-Петербургскаго Купеческаго Общества. Часть третья, отдѣлъ XIX, стр. 137.

Петровской бумагопрядильной и ткацкой фабрики К°. Часть третья, отдѣлъ VIII, стр. 45.

Петровъ, Алексѣй Евгеніевичъ. Часть третья, отдѣлъ XIX, стр. 136.

Петровъ, В. Е. Часть третья, отдѣлъ IX, стр. 60.

Петровъ, Василій Егоровичъ. Часть третья, отдѣлъ IV, стр. 30.

Петровъ, В. П. Часть третья, отдѣлъ IX. стр. 62.

Петровъ, Григорій Петровичъ. Часть третья, отдѣлъ XI, стр. 96.

Петровъ, Д. Л. Часть третья, отдѣлъ XVII, стр. 124.

Петровъ, Егоръ Петровичъ. Часть третья, отдѣлъ IX, стр. 72.

Петровъ, Иванъ. Часть третья, отдѣлъ XI, стр. 89.

Петровъ, И. П. Часть третья, отдѣлъ IX, стр. 63.

Петровъ, Иванъ Петровичъ. Часть третья, отдѣлъ I, стр. 14.

Петровъ, Иванъ Петровичъ. Часть третья, отдѣлъ III, стр. 22.

Петровъ, К. Часть третья, отдѣлъ I, стр. 9.

Петровъ, Романъ Петровичъ. Часть третья, отдѣлъ IX, стр. 63.

Петровъ, Ф. П. Часть третья, отдѣлъ IX, стр. 51.

„Петровъ и Щеголевъ", Торговый домъ. Часть третья, отдѣлъ VIII, стр. 48.

Петровъ, К и П. Часть третья, отдѣлъ IX, стр. 64.

Петрозаводскій Николаевскій дѣтскій пріютъ. Часть третья, подъотдѣлъ благотв. учрежд., стр. 144.

Петрококкино, Е. К. Часть третья, отдѣлъ XVIII, стр. 134.

Петро-Марьевское Общество. Часть третья, отдѣлъ VII, стр. 42 и 43.

Петросянцъ, К. П. Часть третья, отдѣлъ XVIII, стр. 134.

Пехникъ, Самуилъ Яковлевичъ. Часть третья, отдѣлъ VIII, стр. 47.

Пецъ, Р. В. Часть третья, отдѣлъ IX, стр. 65.

Печоркина, Пелагея Карповна. Часть третья, отдѣлъ XI, стр. 93.

Печинскій, Александръ Ивановичъ. С.-Петербургъ. Больш. Дворянская, д. 29. Преподаватель чистописанія. Экспонаты: 19 альбомовъ каллиграфіи. Часть третья, отдѣлъ XIX, стр. 136.

Печинскій, Иванъ Антоновичъ. Г. Валуйка. Воронежской губ. Сельское хозяйство. Экспонаты: деревянныя лущки, пшеница и ячмень, анисъ и др. Часть третья, отдѣлъ I, стр. 5; отдѣлъ XI, стр. 87 и 90.

Пейкеръ, Николай Михайловичъ. Часть третья, отдѣлъ II, стр. 17.

Пейкеръ, Николай Ѳедоровичъ. Часть третья, отдѣлъ II, стр. 18.

Пигитъ, И. и К°, фирма „Дукатъ". Часть третья, отдѣлъ IX, стр. 63.

Пиларъ фонъ-Пильхау, баронъ Георгій Александровичъ, Камеръ-Юнкеръ Двора Е. И. В., Представитель Удѣльнаго Вѣдомства на Всероссійской Выставкѣ въ Нижнемъ-Новгородѣ, родился въ 1860 году въ г. Кіевѣ.

По окончаніи образованія въ Императорскомъ Александровскомъ Лицеѣ, онъ опредѣлился въ 6-й Лейбъ-Драгунскій Павлоградскій Его Величества полкъ и, вышедши въ отставку въ чинѣ поручика, поступилъ въ Главное Управленіе Удѣловъ, откуда въ 1893 году онъ былъ командированъ дѣлегатомъ на выставку въ Чикаго, гдѣ былъ избранъ членомъ международнаго жюри по музыкальнымъ инструментамъ. Въ 1894 году состоялъ представителемъ отъ того же Вѣдомства на Первой Международной Выставкѣ плодоводства въ С.-Петербургѣ, гдѣ былъ Вице-Предсѣдателемъ Международнаго съѣзда плодоводовъ по отдѣлу виноградарства и винодѣлія, и на Всероссійской Выставкѣ въ Н.-Новгородѣ 1896 г. былъ избранъ товарищемъ Предсѣдателя экспертовъ по музыкальнымъ инструментамъ.

Г. А. состоитъ почетнымъ членомъ Пенсильванскаго Историческаго Общества въ Америкѣ и имѣетъ наслѣдственный Американскій орденъ «Цинцинати», основанный при генералѣ Вашингтонѣ. Кромѣ того Г. А. извѣстенъ какъ изобрѣтатель «Меллографа» (который экспонировался на Всероссійской Выставкѣ 1896 г.)—аппарата для записыванія во время игры музыкальныхъ произведеній и всякаго рода имировизацій. Приборъ этотъ легко и весьма удобно примѣнимъ къ каждому фортепіано и вообще ко всякому клавишному инструменту и служитъ большимъ и необходимымъ подспорьемъ для композитора. За это изобрѣтеніе Г. А. на Выставкѣ въ Чикаго награжденъ медалью при почетномъ дипломѣ. Часть третья, отдѣлъ X, стр. 81.

Пиленко, Дмитрій Васильевичъ. Часть третья, отдѣлъ IV, стр. 29 и 30.

Пилкинъ. Часть третья, отдѣлъ I, стр. 4.

Пилкинъ, Константинъ Павловичъ. Вице-Адмиралъ. Членъ Высочайше учрежденной Комиссіи по устройству Выставки 1896 г. въ Нижнемъ Новгородѣ. Родился 26 декабря 1824 г.; образованіе получилъ въ Морскомъ Кадетскомъ Корпусѣ; службу началъ въ январѣ 1841 г., въ слѣдующемъ году произведенъ былъ въ мичманы, а въ 1849 году—въ лейтенанты. Во время Крымской войны, находясь на фрегатѣ «Аврора» въ Тихомъ океанѣ, К. П. принималъ участіе въ отраженіи нападенія англо-французской эскадры на портъ Петропавловскъ, а также участвовалъ въ сраженіи при заливѣ де-Кастри. За отличіе въ этихъ дѣлахъ, К. П. былъ награжденъ орденомъ св. Владиміра 4-й ст. съ мечами и бантомъ и произведенъ въ капитанъ-лейтенаты. Въ 1857 г. онъ былъ назначенъ старшимъ офицеромъ на корабль «Константинъ», а въ 1859 г.—командиромъ клипера «Абрекъ», на которомъ совершилъ пятилѣтнее кругосвѣтное плаваніе. Въ продолженіе этого долгаго плаванія К. П. подвергался многимъ случайностямъ, изъ которыхъ выходилъ благополучно; клиперъ неоднократно разъ въ ураганъ и въ одномъ изъ нихъ потерялъ гротъ-мачту и получилъ поврежденіе во всемъ рангоутѣ; имѣя особое порученіе, не дозволявшее возвращеніе въ какой-либо изъ ближайшихъ иностранныхъ портовъ, К. П. поставилъ новую мачту, исправилъ временно рангоутъ въ одной изъ пустынныхъ бухтъ Татарскаго пролива и съ этимъ фальшивымъ рангоутомъ сдѣлалъ переходъ черезъ океанъ на разстояніи до шести тысячъ миль. По возвращеніи изъ дальняго плаванія, во время Высочайшаго смотра К. П. было объявлено Монаршее благоволеніе. Въ 1869 г. онъ вновь удостоился Монаршаго благоволенія — за чрезвычайно быстрое приведеніе въ боевую готовность и изготовленіе къ плаванію командуемой имъ батареи «Кремль». Въ томъ же году К. П., еще въ чинѣ капитана перваго ранга, получилъ выдающееся назначеніе—командующаго отрядомъ судовъ въ Тихомъ океанѣ. Въ 1872 г. онъ удостоился Монаршаго благоволенія за отличное состояніе судовъ, находившихся подъ его командой. Въ томъ же году былъ произведенъ въ контръ-адмиралы съ назначеніемъ капитаномъ надъ Кронштадтскимъ портомъ. Въ 1874 г. былъ назначенъ состоять при Управляющемъ Морскимъ Министерствомъ, и ему поручена была организація вводившагося тогда въ нашемъ флотѣ миннаго дѣла, о чемъ официально объявлено было только въ 1877 году, когда К. П. былъ назначенъ завѣдывающимъ минною частью на флотѣ. Въ 1883 году К. П. былъ произ-

веденъ въ вице-адмиралы, а въ 1886 году назначенъ старшимъ флагманомъ и въ этомъ званіи три года командовалъ практическою эскадрою Балтійскаго моря; за это время получилъ орденъ Бѣлаго Орла. Въ 1888 г. былъ назначенъ предсѣдателемъ Морскаго Техническаго Комитета. Въ 1889 г. послѣвало его назначеніе членомъ Адмиралтействъ Совѣта съ оставленіемъ въ должности предсѣдателя Техническаго Комитета и въ томъ же году награжденъ орденомъ Александра Невскаго. Въ 1890 и 1892 гг. К. П., во время отсутствія Управляющаго Морскимъ Министерствомъ, исполнялъ его обязанности. Въ 1892 г. исполнилось 50 лѣтъ службы К. П. въ офицерскихъ чинахъ и онъ былъ награжденъ бриллiантовыми знаками ордена Александра Невскаго.

Пильгренъ, Аксель. Часть третья, отдѣлъ IX, стр. 60.

Пильстремъ, А. А. Часть третья, отдѣлъ XII, стр. 98 и 99.

Пимоненко, Н. К. Часть третья, отдѣлъ XVIII, стр. 134.

Пиновъ, Лудвигъ Густавовичъ. Часть третья, отдѣлъ IX, стр. 70.

Пиногоровъ, Василій Степановичъ. Село Павлово, Нижегородской губ. Фабрика стальныхъ издѣлій. Сущ. съ 1848 г. Экспонаты: топоры и долота всякихъ сортовъ. Часть третья, отдѣлъ IX, стр. 71.

Пинягинъ, Петръ Яковлевичъ. Часть третья, отдѣлъ IV, стр. 30.

Пираловы, бр. Часть третья, отдѣлъ IX, стр. 64.

Пирвицъ, Г. Ф. и К°. Часть третья, отдѣлъ XII, стр. 99 и 100.

Писаревъ, Владиміръ Ивановичъ. Часть третья, отдѣлъ III, стр. 25, 26 и 27.

Писемскій, А. А. Часть третья, отдѣлъ XVIII, стр. 134.

Питаевъ и К°. Часть третья, отдѣлъ V, стр. 32.

Питкарандскій заводъ. Часть третья, отдѣлъ IX, стр. 55.

Питкаранскаго мѣди- и олово-плавильнаго завода Общество. Часть третья, отдѣлъ VII, стр. 41.

Питоевъ, Исай Егоровичъ. Часть третья, отдѣлъ V, стр. 32.

Пихлау и Брантъ. Часть третья, подъотдѣлъ Рос. Общ. Красн. Креста, стр. 146.

Пихтинъ, Александръ Васильевичъ. Часть третья, отдѣлъ XIII, стр. 109.

Пичугинъ, Григорій Антиповичъ. Часть третья, отдѣлъ XIII, стр. 108.

Пичугинъ, Өедоръ Өедосѣевичъ. Часть третья, отдѣлъ XIII, стр. 108.

Пишъ, Маврикій. Часть третья, отдѣлъ VIII, стр. 47.

Пищальниковъ, Максимъ Ефимовичъ. Часть третья, отдѣлъ XI, стр. 85.

Піелецкій, Іосифъ Іосифовичъ. Часть третья, отдѣлъ III, стр. 27.

Піотровичъ, С. К. Часть третья, отдѣлъ XVIII, стр. 134.

Піотровская, Викторія Эдмундовна. См. **Волковинскій.**

Bis. **Піотровская, Викторія Эдмундовна.** Часть третья, отдѣлъ III, стр. 26.

Плавининъ, Ил. Семенов. Часть третья, отдѣлъ I, стр. 6.

Платицыны, братья. Часть третья, отдѣлъ III, стр. 20.

Платоновъ, И. К. Часть третья, отдѣлъ XIII, стр. 108.

Платоновъ, Игнатій Платоновичъ. Часть третья, отдѣлъ IX, стр. 65; часть вторая—Ж—стр. 2.

Платоновъ, Константинъ. Часть третья, отдѣлъ III, стр. 25.

Платуновъ, Михаилъ Гавриловичъ. Часть третья, отдѣлъ XI, стр. 90.

Платъ, Іоганъ Карловичъ. Часть третья, отдѣлъ IX, стр. 67.

Плаховъ, А. П. Часть третья, отдѣлъ XIII, стр. 110.

Племянникова, Юлія Павловна. Часть третья, отдѣлъ II, стр. 17 и 18.

Пленъ, Елизавета Ивановна. Часть третья, отдѣлъ XI, стр. 92.

Плетеніе корзинъ. Часть третья, отдѣлъ XI, стр. 96.

Плехановъ, Т. А. Часть третья, отдѣлъ IX, стр. 58.

Плещеевъ, Владиміръ Александровичъ. Часть третья, отдѣлъ VII, стр. 43.

Пло, Левъ Францовичъ. Часть третья, отдѣлъ XII, стр. 100 и отд. XVII, стр. 125 и 129.

Плотниковъ, В. А. Часть третья, отдѣлъ XVIII, стр. 134.

Плотниковъ, Яковъ Өедотовичъ. Часть третья, отдѣлъ I, стр. 9.

Плоховъ, Иванъ Дмитріевичъ. Часть третья, отдѣлъ X, стр. 75.

Плѣшковъ, Андрей Андреевичъ. Часть третья, отдѣлъ XI, стр. 85.

Плюснинъ, Петръ Алексѣевичъ. Часть третья, отдѣлъ IX, стр. 67.

Плятеръ, Бернаръ Броэль. Часть третья, отдѣлъ III, стр. 19.

Плятеръ, графъ, Б. С. Часть третья, отдѣлъ III, стр. 21.

Плятеръ, графъ, Ө. К. Часть третья, отдѣлъ III, стр. 20.

Плятеръ-Зибергъ, графъ, Иванъ Генриховичъ. Часть третья, отдѣлъ IX, стр. 71.

Повѣткинъ. Часть третья, отдѣлъ XVII. стр. 126.

Поггенполь, Вильгельмъ Александровичъ. Часть третья, отдѣлъ I, стр 3.

Погожевъ, Семенъ Ивановичъ. Часть третья, отдѣлъ IV, стр. 28.

Погосовъ-Теръ. Часть третья, отдѣлъ III, стр. 24.

Погудаловъ, Антипъ Ивановичъ. Часть третья, отдѣлъ XI, стр. 96.

Подальская, А. Е. и наслѣдники Григорьевыхъ. Часть третья, отдѣлъ IX, стр. 60.

Подаксеновъ, Иванъ Павловичъ. Часть третья, отдѣлъ X, стр. 75.

Подвинцевы, братья, Егоръ, Петръ и Гавріилъ Ермолаевичи. Почт. станц. Кочкарь, Оренбургской губ. Золотопромышленники на Уралѣ и въ Сибири съ 1835 года подъ фирмою «братья Подвинцевы». Экспонаты: образцы золота, рудъ и песковъ, модели работъ, машинъ, аппаратовъ и устройствъ. Часть третья, отдѣлъ VII, стр. 39

Подгорбунскій, Иннокентій Васильевичъ. Часть третья, отдѣлъ XIII, стр. 109.

Подлевскихъ, Александръ Кирилловичъ. Часть третья, отдѣлъ XI, стр. 96.

Подлевскихъ, Василій Андреевичъ. Часть третья, отдѣлъ XI, стр. 89.

Подлевскій, Іосифъ Владимірсвичъ, архитекторъ; получилъ образованіе въ Институтѣ Гражданскихъ Инженеровъ и Академіи художествъ. Въ 1895 г. командированъ въ распоряженіе Департамента Торговли и Мануфактуръ для техническихъ занятій по постройкѣ зданій Всероссійской Выставки въ Нижн.-Новгородѣ, гдѣ построилъ по своему проэкту зданіе Администраціи 2-й, предназначенное для засѣданія экспертовъ, читальни, почты и телеграфовъ и проч. Доканчивалъ слѣд. зданія: центральное, лѣсоводства, рыболовства, червоводни, коннозаводства и коневодства и всѣ зданія, относящіяся къ этому послѣднему (казармы, сараи, кузница и проч.).

Подлинева, Анна Михайловна. Гор. Сѣвскъ Орловской губ. Владѣлица Березовецкаго коннаго завода, основ. генераломъ Офросимовымъ въ 1853 г., отъ котораго заводъ этотъ послѣ смерти въ 1892 г. перешелъ къ его племянницѣ, настоящей владѣлицѣ.

Заводъ состоитъ изъ двухъ отдѣловъ: верховаго и рысистаго. Березовецкій заводъ верховыхъ лошадей если не единственный, то одинъ изъ очень немногихъ, сохранившихъ въ чистотѣ Ростопчинскую породу.—Выставленный этого завода рыжій верховый жеребецъ «Ландышъ» является представителемъ этой благородной породы и происходитъ по прямой линіи отъ знаменитаго жеребца «Кади», выведеннаго изъ Аравіи въ 1802 году графомъ Ростопчинымъ. При фирманѣ Блистательной Порты «Кади» былъ конвоированъ отъ Мекки до Смирны (см. матеріалы для исторіи Русскаго Коннозаводства, статья В. И. Коптева, стр. 223). Портретъ «Ландыша» былъ помѣщенъ въ журналѣ «Русскій Спортъ» и въ книгѣ «Лошади», изданной шталмейстеромъ Мердеромъ и д-ромъ Симоновымъ (стр. 108). Выставки прошлаго года (въ Орлѣ и Калугѣ) свидѣтельствуютъ, что Березовецкій заводъ находится въ прекрасныхъ рукахъ и мѣры, принятыя владѣлицею, при попечительномъ содѣйствіи Главнаго Управленія Государственнаго Коннозаводства, къ развитію завода, показываютъ, насколько серьезно отнеслась коннозаводчица къ своей задачѣ—продолжать дѣло, начатое основателемъ Березовецкаго завода, давшаго въ главную конюшню, кавалеріи и спортсменамъ не мало превосходныхъ лошадей. Кромѣ «Ландыша», г-жа Подлинева выставила еще семь рысистыхъ жеребцовъ своего завода. Часть третья, отдѣлъ II, стр. 16 и 17.

Подобѣдовъ, Михаилъ Михайловичъ. Выс. утвержденное Товарищество для эксплоатаціи электричества. Часть третья, отдѣлъ XII, стр. 103 и 104. Часть вторая—В—стр. 1 и 2.

Подузова, Анна Филипповна. Часть третья, отдѣлъ XI, стр. 93.

Пожевскіе горные заводы А. В. Всеволожскаго. Часть третья, отдѣлъ VII, стр. 41.

Поживиль, Маркъ Петровичъ. Часть третья, отдѣлъ XIII, стр. 108.

Поздѣева, Агафья Өедоровна. Часть третья, отдѣлъ XI, стр. 92.

Поздѣева, Екатерина Гавріиловна. Часть третья, отдѣлъ II, стр. 16.

Поздняковъ, Дмитрій Ивановичъ. Часть третья, отдѣлъ IX, стр. 67.

Познанскаго, И. К., Акціонерное Общество Бумажныхъ Мануфактуръ. Часть третья, отдѣлъ VIII, стр. 46.

Познанскій, Іосифъ Адамовичъ. Часть третья, отдѣлъ X, стр. 76.

Позняковъ, Павелъ Веніаминовичъ. Часть третья, отдѣлъ I, стр. 4.

Покотиловъ, Александръ Викторовичъ, коллежск. сов., смотритель Всероссійской Выставки въ Нижнемъ-Новгородѣ 1896 г. Родился въ 1846 г. Окончилъ курсъ въ I кадетскомъ корпусѣ. На службѣ съ 1864 г. До 1876 г. состоялъ въ офицерскихъ чинахъ, а потомъ переименованъ въ гражданскій чинъ, и до отставки находился на службѣ въ Главномъ Управленіи военно-учебн. завед.

Поклебаловъ, Е. С. Часть третья, отдѣлъ IX, стр. 54.

Поклевскій-Козеллъ, Иванъ Альфонсовичъ. Часть третья, отдѣлъ II, стр. 17 и 18. Часть вторая—В—стр. 7 и 8.

Покровское 1-ое лѣсничество. Часть третья, отдѣлъ VI, стр. 36.

Покровское Товарищество. Часть третья, отдѣлъ IX, стр. 58.

Полдневъ, Ө. А. Часть третья, отдѣлъ IX, стр. 53.

Поле, Рихардъ. Часть третья, отдѣлъ XII, стр. 97, 98, 99 и 100.

Полежаевъ, Петръ Михайловичъ. Часть третья, отдѣлъ VIII, стр. 47.

Полетыло, Войцѣхъ Авреліевичъ. Часть третья, отдѣлъ III, стр. 20.

Поливанова, Е. Э. Часть третья, отдѣлъ IX, стр. 51.

Поливановъ, Владиміръ Николаевичъ. Часть третья, отдѣлъ XVII, стр. 122.

Поликарповъ, Платонъ Васильевичъ. Часть третья, отдѣлъ V, стр. 32.

Поликарповъ, П. П. Часть третья, отдѣлъ XVII, стр. 129.

Полишинъ, Василій Дмитріевичъ. Часть третья, отдѣлъ IX, стр. 68.

Половниковъ, Павелъ Андреевичъ. Часть третья, отдѣлъ XIII, стр. 109.

Половниковъ, Илья Филипповичъ. Часть третья, отдѣлъ X, стр. 81.

Половниковъ, Сергѣй Петровичъ. Часть третья, отдѣлъ XI, стр. 90.

Полозова, Наталья Аөанасьевна. Часть третья, отдѣлъ XI, стр. 92.

Поллокъ, Часть третья, отдѣлъ V, стр. 33.

Полтавское Губернское Земство. Часть третья, отдѣлъ I, стр. 6 и 14.

Полтавское опытное поле. Часть третья, отдѣлъ I, стр. 8.

Полтавское сельско-хозяйственное Общество. Часть третья, отдѣлъ I, стр. 6.

Полтавскій институтъ благородныхъ дѣвицъ. Часть третья, подъотдѣлъ благотв. учрежд., стр. 143.

Полферовъ, Я. Я. Часть третья, отдѣлъ I, стр. 6.

Полѣновъ, В. Д. Часть третья, отдѣлъ XVIII, стр. 134.

Полѣсскихъ желѣзныхъ дорогъ Общество. Часть третья, отдѣлъ XVII, стр. 120.

Полѣсскія казенныя ж. д. Часть третья, отдѣлъ XII, стр. 99 и 100.

Полякова, Татьяна Дмитріевна. Часть третья, отдѣлъ IX, стр. 67.

Поляковъ, Иванъ Александровичъ. Часть третья, отдѣлъ VI, стр. 36.

Поляковъ, Иванъ Ивановичъ. Часть третья, отдѣлъ XIII, стр. 108.

Поляковъ, Я. С. Часть третья, отдѣлъ I, стр. 4 и 20. Часть вторая—Г—стр. 33.

Полякъ, Александръ Израиловичъ. Гор. Минскъ. Гончарно-изразцовый заводъ. Соборная площадь, д. Ляховскихъ. Сущ. съ 1884 г. Экспонаты: изразцовыя печи и печи изъ обожженной глины. Часть третья, отдѣлъ X, стр. 74.

Полянинъ, П. Граверъ. С.-Петерб. Невскій пр., 56—8. Годъ основанія предпріятія—1887 г. Экспонаты: граверныя работы; печати, штемпеля, доски, клише и пр.; каучуковые штемпеля; типографск. и литографск. визитныя карточки. Часть третья, отдѣлъ IX, стр. 57.

Помыткинъ, Григорій Никифоровичъ. Часть третья, отдѣлъ XI, стр. 85.

Помяновскій, Константинъ Михайловичъ. Часть третья, отдѣлъ IX, стр. 67.

Понизовкина, Никиты, Сыновья. Часть третья, отдѣлъ IX, стр. 54 и 59.

Пономаревъ, Борисъ Николаевичъ. Часть третья, отдѣлъ XIII, стр. 109.

Пономаревъ, Семенъ Ивановичъ. Часть третья, отдѣлъ XI, стр. 92.

Поперековъ, Андрей Ивановичъ. Часть третья, отдѣлъ X, стр. 80.

Попечительство для сбора пожертвованій на воспитаніе и устройство бѣдныхъ дѣтей въ мастерство. Часть третья, подъотдѣлъ благотворит. учрежд., стр. 144.

Попова Александра Сыновья, Товарищество. Часть третья, отдѣлъ IX, стр. 52.

Попова, А. М., наслѣдники. Часть третья, отдѣлъ IX, стр. 64.

Попова М. А. вдовы преемники. Часть третья, отдѣлъ IX, стр. 60.

Попова, Матрена Платоновна. Часть третья. отдѣлъ IX, стр. 68. Часть вторая — З — стр. 2.
Попова, Ольга Сергѣевна. Часть третья, отдѣлъ X, стр. 74.
Поповъ. Часть третья, отдѣлъ III, стр. 24.
Поповъ и К°. Часть третья, отдѣлъ IX, стр. 64.
Поповъ, Ал. Часть третья, отдѣлъ V, стр. 33.
Поповъ, Александръ Степановичъ. Часть третья, отдѣлъ I, стр. 3.
Поповъ, Василій Ивановичъ. Тифлисъ, Песковскій пер. д. 2. Шорная мастерская. Сущ. съ 1887 г. Годовой оборотъ до 8.000 руб. Экспонаты: сбруя одиночная, кабардинское сѣдло, мѣхъ, дорожная подушка или спасательный снарядъ. Часть третья, отдѣлъ IX, стр. 73.
Поповъ, В. П. Часть третья, отдѣлъ IX, стр. 52.
Поповъ, Владиміръ Павловичъ. Часть третья, отдѣлъ III, стр. 27.
Поповъ, Иванъ Михайловичъ. Часть третья, отдѣлъ XI, стр. 93.
Поповъ, Иванъ Прокофьевичъ. Часть третья, отдѣлъ V, стр. 33.
Поповъ, И. С. Часть третья, отдѣлъ I, стр. 12.
Поповъ, Іоасафъ. Часть третья, отдѣлъ XIII, стр. 109.
Поповъ, Константинъ Семеновичъ. Часть третья, отдѣлъ I, стр. 8.
Поповъ, М. М. Часть третья, отдѣлъ XIX, стр. 136.
Поповъ, Михаилъ Михайловичъ. Часть третья, отдѣлъ III, стр. 25.
Поповъ, Сергѣй Степановичъ. Часть третья, отдѣлъ V, стр. 31, 32 и 34.
Поповы, К. и С., бр. Часть третья, отдѣлъ IX, стр. 63.
Попцева, Александра. Часть третья, отдѣлъ XI, стр. 93.
Пороховскій, Петръ Созонтовичъ. Часть третья, отдѣлъ XIV, стр. 111.
Пороховыхъ заводовъ Общество, Высочайше утвержденное. Часть третья, отдѣлъ IX, стр. 53.
Порошинъ, Егоръ Потаповичъ. Часть третья, отдѣлъ IX, стр. 65.
Порошинъ, Н. А. Часть третья. отдѣлъ III, стр. 23.
Порняковъ, И. Д. Часть третья, отдѣлъ XIII, стр. 109.
Портнягинъ, И. М. Часть третья, отдѣлъ XIII, стр. 110.
Порфировъ, И. Ф. Часть третья, отдѣлъ XVIII, стр. 134.
Поръ, Екатерина Сергѣевна. Часть третья, отдѣлъ X, стр. 75.
Поскребышевъ, Дмитрій Романовичъ. Часть третья, отдѣлъ XI, стр. 88.
Поссе, Оскаръ Карловичъ. Часть третья, отдѣлъ IX, стр. 65.
Поссель. Часть третья, отдѣлъ IX, стр. 71.
Посполитаки, Дмитрій Дмитріевичъ. Часть третья, отдѣлъ I, стр. 6.
Поспѣловой, М. А., женское 5-ти классное профессіональное училище. Часть третья, отдѣлъ XIX, стр. 137; часть вторая — И — стр. 1.
„Посредникъ". Часть третья, отдѣлъ I, стр. 15.
Постниковъ, Борисъ Нестеровичъ. Часть третья, отдѣлъ III, стр. 23.
Постниковъ, С. В. Часть третья, отдѣлъ XX, стр. 148.
Потапова, Матрена. Часть третья, отдѣлъ XI, стр. 92.
Потаповъ, Денисъ Евстратовичъ. Часть третья, отдѣлъ IV, стр. 30.
Потаповъ, Ив. Часть третья, отдѣлъ I, стр 9.
Потаповъ, Матвѣй Дмитріевичъ. Часть третья. отдѣлъ XI, стр. 90.
Потаповъ, Серг. Часть третья, отдѣлъ I, стр. 9
Потаповъ, Сергѣй Гавриловичъ. Часть третья, отдѣлъ III, стр. 26 и 27.
Потоцкая, графиня Марія Ксаверьевна. Часть третья, отдѣлъ I, стр. 6 и 7.
Потѣхинъ, Павелъ Алексѣевичъ, помощникъ завѣдывающаго X отдѣломъ. Съ сентября 1894 г. состоялъ дѣлопроизводителемъ этого отдѣла и въ февралѣ 1896 г. назначенъ на настоящую должность.
Поука, А. Часть третья, отдѣлъ XII, стр. 100.
Почино-болотинскій артельный заводъ. Часть третья, отдѣлъ III, стр. 23.
Пошепный, Карлъ. Г. Варшава, Маршалковская, собств. домъ, № 17. Фабрика машинъ, насосовъ, котельная и литейная металловъ. Сущ. съ 1880 г. Экспонаты: варница для пивовареннаго завода, изобрѣтенныя экспонентомъ патентованныя бутылочно-разливныя машины для вина и спирта и т. д. Часть третья, отдѣлъ XII, стр. 101.
Правленіе кустарно-промышленнаго банка Пермскаго Губернскаго Земства. Часть третья, отдѣлъ XI, стр. 96.
Правленіе Одесскаго округа того же Общества. Часть третья, подъотдѣлъ Импер. Рос. Общ. спас. на вод., стр. 147.
Правленіе Павловской кустарной артели. Часть третья, отдѣлъ IX, стр. 71.
Правленіе Петровскаго на Лахтѣ отдѣла того же Общества. Часть третья, подъотдѣлъ Импер. Росс. Общ. спас. на вод., стр. 147.
Праздниковъ, Александръ Петровичъ. Часть третья, отдѣлъ XI, стр. 88.
Прангъ, Юлія Августовна. Часть третья, отдѣлъ XIII, стр. 108.
Представители эмира Бухарскаго. Часть третья, отдѣлъ XIV, стр. 111.
Предсѣдатель XIII отдѣла Ташкентскаго комитета по участію на Выставкѣ. Часть третья, отдѣлъ XIV, стр. 111.
Пречистенская школа молочнаго хозяйства. Часть третья, отдѣлъ I, стр. 14 и 15.
Прейсъ, Вѣра Ивановна. Часть третья, отдѣлъ XIX, стр. 136.
Прейсъ, Н. Часть третья, отдѣлъ I, стр. 8.
Прейсъ, Н. П. Часть третья, подъотдѣлъ санит.-гигіенич., стр. 142.
Пржецлавская, С. Часть третья. отдѣлъ IX, стр. 68.
Приваловы, бр. Колокольно-литейные заводы, въ Н.-Новгородѣ и Нижнемъ-Ломовѣ, Пензен. губ. Фирма сущ. съ 1817 г. Оборотъ до 30 000 руб. Экспонаты: церковные колокола. Часть третья, отдѣлъ IX, стр. 70.
Привесъ, Л. Ш. Часть третья, отдѣлъ IX, стр. 70.
Привислянской желѣзной дороги общество. Часть третья, отдѣлъ XVII, стр. 119, 120. 122, 124, 125, 126, 127, 128 и 129.
Придоновъ и Диккенсонъ. Часть третья, отдѣлъ IX, стр. 61.
Приклонскій, Николай Ивановичъ, гофмейстеръ Двора Его Императорскаго Величества. Часть третья, отдѣлъ II, стр. 18.
Прикъ. Исаакъ Абрамовичъ. Часть третья, отдѣлъ IV, стр. 29.
Прилежаевъ, Василій Васильевичъ, стат. сов. Чиновн. особ. поруч. VI кл. Министерства Финансовъ. Дѣлопроизводитель Высочайше учрежден. Комиссіи по завѣдыванію устройствомъ Всероссійской Выставки 1896 г. Управляющій канцеляріей Генеральнаго Комиссара Выставки. Родился въ Парижѣ 8 апрѣля 1862 г., окончилъ курсъ наукъ въ Императорскомъ училищѣ Правовѣдѣнія въ 1882 г.
Прилукское Общество сельскихъ хозяевъ. Часть третья, отдѣлъ I, стр. 6 и 8.
Припузовъ, Н. П. Часть третья, отдѣлъ XIII, стр. 109.
Прифереръ. Часть третья, отдѣлъ XVII, стр. 127.
Пріютъ Обоянскаго благотворительнаго Общества для дѣтей-сиротъ. Часть третья, подъотдѣлъ благотворит. учрежд., стр. 145.
„Проводникъ",Товарищество русско-французскихъ заводовъ. Часть третья, отдѣлъ IX, стр. 54 и отдѣлъ XVII, стр. 122; часть вторая—Г—стр. 11.
„Прогрессъ". Часть третья, отдѣлъ IX, стр. 56; часть вторая—З—стр. 1.
Прозоровскій, Семенъ Афиногеновичъ. Часть третья, отдѣлъ III, стр. 20.
Прозоровъ, Семенъ Никифоровичъ. Часть третья, отдѣлъ XI, стр. 96.
Прокинъ. Часть третья, отдѣлъ XIV стр. 111.
Прокинъ - Забярь, Өедоръ Дмитріевичъ. Часть третья, отдѣлъ I, стр. 10.
Прокофьевъ. Часть третья, отдѣлъ XIV, стр. 111.
Прокофьевъ, Н. Д. Часть третья, отдѣлъ XVIII, стр. 134.
Прокофьевъ, С. А. и К°. Часть третья, отдѣлъ IX, стр. 52; часть вторая, —Д—стр. 3.
Пронинъ, Михаилъ Васильевичъ. Часть третья, отдѣлъ IX, стр. 69.
Пронинъ, П. Часть третья, отдѣлъ III, стр. 26.
Протодьяконова, Марья Тимоѳеевна. Часть третья, отдѣлъ XIII, стр. 109.
Протопопова, Александра Дмитріевича, Румянцевско-Селиверстовская суконная фабрика. Часть третья, отдѣлъ VIII, стр 48.
Протормосъ, Иванъ Петровичъ. Часть третья, отдѣлъ XIII, стр. 110.
Прохоровской Трехгорной Мануфактуры Товарищество. Часть третья, отдѣлъ VIII, стр. 45.
Прохоровъ, Амвросій Павловичъ. Часть третья, отдѣлъ IV, стр. 30.
Пруссакъ, Оскаръ. Часть третья, отдѣлъ VIII, стр. 47.
Прусскій, Б. И. Часть третья, отдѣлъ III, стр. 20.
Прушинскій, Брониславъ Мечеславовичъ. Часть третья, отдѣлъ I, стр. 6 и 7.
Прушинскій, графъ Вик. Вик. Часть третья, отдѣлъ I, стр. 8.
Прушинскій, Эдуардъ Мечеславовичъ. Часть третья, отдѣлъ III, стр. 20.
Прушковскій механическій заводъ М. А. Рудницкаго. Часть третья, отдѣлъ VII, стр. 41.
Прядилова, Марія Павловна. Часть третья, отдѣлъ IV, стр. 30.
Прядиловъ, Ив. Ал. Часть третья, отдѣлъ IX, стр. 62.
Прянишниковъ, Пинтиліонъ Самсоновичъ. Часть третья, отдѣлъ XIII, стр. 108.
Прянишниковъ, Степанъ Ивановичъ. Гор. Ачинскъ, Енис. губ. Земледѣлецъ. Экспонаты: образцы пшеницы и овса. Часть третья, отдѣлъ XIII, стр. 109.
Психіатрическое отдѣленіе больницы Пензенскаго Губернскаго Земства. Часть третья, отдѣлъ XI, стр. 92.
Псковское Общество сельскаго хозяйства. Часть третья, отдѣлъ I, стр. 7, 11 и 14.
Птицынъ, Геннадій Зиновьевичъ. Часть третья, отдѣлъ XI, стр. 84.
Птицынъ, Михаилъ Зиновьевичъ. Часть третья, отдѣлъ IX, стр. 71.
Пугасовъ, Н. Я. Часть третья. отдѣлъ XIII, стр. 110.
Пугачевъ. Часть третья, отдѣлъ XII, стр. 99.
Пугачевъ, А. П. Часть третья, отдѣлъ XII, стр. 104.
Пугачевъ, А. Ф. Часть третья, отдѣлъ IX, стр. 54.
Пузиковъ, Василій Степановичъ. Часть третья, отдѣлъ XIII, стр. 109.
Пузиковъ, Николай Васильевичъ. Часть третья, отдѣлъ XIII, стр. 108.
Пузына, Ксаверій Яковлевичъ. Часть третья, отдѣлъ XVII, стр. 126.
Пузынъ, Чеславъ Павловичъ. Часть третья, отдѣлъ XIII, стр. 109.
Пулькинъ, Василій Филипповичъ. Часть третья, отдѣлъ III, стр. 23.
Пуныкинъ, Николай Яковлевичъ. Часть третья, отдѣлъ V, стр. 33.
Пурецкій, Павелъ Васильевичъ. Часть третья, отдѣлъ X, стр. 80.
Пурецкій, Филиппъ Ивановичъ. Часть третья, отдѣлъ XI, стр. 95.
Пуркарская сельскохозяйственная школа. Часть третья, отдѣлъ I, стр. 15 и отд. IV, стр. 29.
Пуртовъ, Өедоръ Петровичъ. Часть третья, отдѣлъ XI, стр. 96.
Пусловскій, В. Часть третья, отдѣлъ VIII, стр. 48.
Путиловскаго завода Акціонерное Общество. Часть третья, отдѣлъ VII, стр. 41; отдѣлъ XII, стр. 97, 98, 100, 101; отдѣлъ XVII, стран. 128, 129; часть вторая — Г — стр. 30.
Путвинскій, Антонъ Фердинандовичъ. Часть третья, отдѣлъ IX, стр. 70.
Путятина, Елизавета Александровна. Часть третья, отдѣлъ III, стр. 21.
Пушкарева, Ольга. Часть третья, отдѣлъ XI, стр. 92.
Пушкаревъ, Василій Ивановичъ. Часть третья, отдѣлъ XI, стр. 87.
Пушкаревъ, Иванъ Кузьмичъ. Часть третья, отдѣлъ XI, стр. 87.
Пушковъ, Иванъ Андреевичъ. Часть третья, отдѣлъ III, стр. 25.
Пушковъ, Илья Васильевичъ. Часть третья, отдѣлъ X, стр. 81.
Пфалеръ, Эмиль Андреевичъ. Москва, Столеш.-Космодемьянскій пер., д. Пятницкой. Фабрика и магазинъ столярной стильной мебели Буль и Жакобъ. Экспонаты: мебель. Часть третья, отдѣлъ IX, стр. 65.
Пфаффіусъ, Константинъ Евгеньевичъ, горный инженеръ, коллежск. ассес. Членъ Комиссіи по участію Министерства Императорскаго Двора на Всероссійской Выставкѣ 1896 г. въ Нижнемъ-Новгородѣ. Часть вторая—З—стр. 1.
Пфейль, И. Э. Часть третья, отдѣлъ IX, стр. 52.
Пфейферъ, М. Д. и сынъ. Торговый домъ. Часть третья, отдѣлъ VIII, стр. 47.
Пфейфферъ, В. и С., братья. Часть третья, отдѣлъ IX, стр. 57.
Пфоръ, Н. и К°. Часть третья, отдѣлъ XII, стр. 97, 98 и 101.
Пчельникъ кавказской шелководственной станціи. Часть третья, отдѣлъ III, стр. 26 и 27.
Пшеничный, Андрей Владиміровичъ. Часть третья, отдѣлъ XVII, стр. 121.
Пьянковъ, М. П. Часть третья, отдѣлъ XIII, стр. 110.
Пѣкара, Я. С. Варшава, Твердая, 6. Первая фабрика машинъ въ Россіи для неклееныхъ гильзъ. Экспонаты: гильзы для крученыхъ и насыпныхъ папиросъ.
Пѣнкинъ, Алексѣй Якимовичъ. Часть третья, отдѣлъ XI, стр. 89.
Пѣнъ, Я. К. Часть третья, отдѣлъ IV, стр. 30.
Пѣстова, А. А., наслѣдники. Часть третья, отдѣлъ VIII, стр. 49.
Пѣтуховъ, Алексѣй Никитичъ. Часть третья, отдѣлъ XI, стр. 88.
Пѣтуховъ, Василій. Часть третья, отдѣлъ XI, стр. 89.
Пѣтуховъ, Михаилъ Михайловичъ. Часть третья, отдѣлъ XI, стр 88.
Пѣтуховы, Н. и Г., братья. Торговый домъ. Часть третья, отдѣлъ IX, стр. 69.
Пѣховскій, I. I. Часть третья, отдѣлъ IX, стр. 52.

Пѣшехоновъ, Федоръ Гавриловичъ. Г. Сарапулъ, Вятской губ. Кожевенный заводъ и мастерская обуви. Сущ. съ 1850 г. Специальный сбытъ на золотые прииски Восточной Сибири. Экспонаты: сапоги, мужскія ботинки, кожи: яловочныя, конскія, черныя, опойковая шагрень и жереёковыя шагреневыя кожи. Часть третья, отдѣлъ IX, стр. 67.

Пэхъ, Антонъ Часть третья, пожарный подъотдѣлъ, стр. 106.

Пюклеръ, графиня. Часть третья, отдѣлъ I, стр. 6.

Пюклеръ, графиня Елизавета Александровна. Часть третья, отдѣлъ III, стр. 23.

Пятогинъ, В. Часть третья, отдѣлъ III, стр. 20.

Р.

Рабенека, Людвига, Товарищество мануфактуръ. Часть третья, отдѣлъ VIII, стр. 45.

Рабенека, Франца, Товарищество бумагокрасильной фабрики. Часть третья, отдѣлъ VIII, стр. 45.

Рабенекъ, Л. Часть третья, отдѣлъ IX, стр. 51.

Рабенекъ, Ф., Товарищество. Часть третья, отдѣлъ IX, стр. 51.

Равиновичъ, П. З. и Фраткинъ, З. Н. Часть третья, отдѣлъ IX, стр. 64.

Работкинъ, П. А. Часть третья, отдѣлъ IX, стр. 60.

„Работникъ". Высочайше утвержденное Товарищество. Часть третья, отдѣлъ I, стр. 9; отд. IV, стр. 30.

Работы ученицъ учебной кружевной мастерской Вятскаго Губернскаго Земства. Часть третья, отдѣлъ XI, стр. 92.

Равенскій, Степанъ Константиновичъ. Часть третья, отдѣлъ X, стр. 79.

Равили, Леонтинъ. Часть третья, отдѣлъ IX, стр. 68.

Рагоза, Вѣра Яковлевна. Часть третья, отдѣлъ VIII, стр. 47.

Рагозинскій, Василій Флоріановичъ. Часть третья, отдѣлъ IX, стр. 68.

Рагозинскій, Леонтій Игнатьевичъ. Владикавказъ, Александровскій проспектъ, д. Лодыженскаго. Фотографъ. Сущ. съ 1887 г. Годовой оборотъ до 9.000 р. Экспонаты: фотографическіе виды Кавказа.

Рагозинъ, Аѳанасій Ефимовичъ. Часть третья, отдѣлъ IX, стр. 72.

Рагозинъ, В. И. и К°. Часть третья, отдѣлъ IX, стр. 50.

Радигинъ, Степанъ Филипповичъ. Часть третья, отдѣлъ IX, стр. 73.

Радинъ, Илья Осиповичъ. Часть третья, отдѣлъ X, стр. 77.

Радзивиллъ, княгиня Екатерина Адамовна. Часть третья, отдѣлъ II, стр. 16 и 18.

Разводовъ, Троадій Зиновьевичъ. Ярославль, Старый Астраханскій рядъ, № 26. Торговля и заведеніе валеной обуви. Годовой оборотъ 25.000 руб. Рабочихъ 35 чел. Имѣетъ 3 медали. Экспонаты: валеная обувь. Часть третья, отдѣлъ IX, стр. 73.

Разоренова Герасима и Ивана Кокорева Товарищество мануфактуры. Часть третья, отдѣлъ VIII, стр. 46.

Разореновъ, Василій Сергѣевичъ. Часть третья, отдѣлъ XI, стр. 87.

Разореновыхъ, братья, Ф. и А., Товарищество Вичугскихъ Мануфактуръ. Часть третья, отдѣлъ VIII, стр. 46.

Разсказовъ, Гавріилъ Осиповичъ. Часть третья, отдѣлъ XI, стр. 87.

Разсказовъ, Егоръ Гавриловичъ. Часть третья, отдѣлъ XI, стр. 87.

Разумовъ, М. и Шиллеръ, А. Часть третья, отдѣлъ I, стр. 4 и 15.

Разумовъ, Ѳ. Часть третья, отдѣлъ IX, стр. 58.

Ракишевъ, Николай Андреевичъ. Часть третья, отдѣлъ I, стр. 10.

Ракуса-Сущевскій, Станиславъ Яковлевичъ. Часть третья, отдѣлъ III, стр. 23.

Ралле, А. и К°. Часть третья, отдѣлъ IX, стр. 52; часть третья, подъотдѣлъ санит.-гигіенъ., стр. 141.

Ралянъ, А. Р. Часть третья, отдѣлъ XVIII, стр. 134.

Раменскій заводъ. Часть третья, отдѣлъ IX, стр. 62.

Рамзь, Мелхіоръ Яковлевичъ. Часть третья, отдѣлъ I, стр. 9, 10 и 11 и пожарный подъотдѣлъ, стр. 106.

Раммъ, Карлъ Карловичъ. Часть третья, отдѣлъ IX, стр. 65.

Рапацкій и К°. Часть третья, отдѣлъ XVII, стр. 120.

Рапацкій, Т. и К°. Часть третья, отдѣлъ VIII, стр. 46.

Распоповъ, Иванъ Ивановичъ и сынъ Аркадій Ивановичъ. Часть третья, отдѣлъ IX, стр. 67.

Растеряевъ, Г. С. Часть третья, отдѣлъ XVII, стр. 124. Часть вторая—З—стр. 1.

Растеряевъ, Сергѣй Ивановичъ. Часть третья, отдѣлъ IX, стр. 70.

Растригинъ, Николай Прокофьевичъ. С. Промзино-Городище, Симбирской губ., Алатырскаго уѣзда. Изобрѣлъ и усовершенствовалъ перевозную зерносушилку, удостоенъ 10-лѣтней привилегіи и отъ парижской Академіи научной промышленности имѣетъ дипломъ и медаль. Экспонатъ: перевозная зерносушилка. Часть третья, отдѣлъ I, стр. 9.

Ратке, Робертъ Фердинандовичъ. Фабрика роялей. С.-Петербургъ. Магазинъ: Невскій пр., № 16, уголъ Б. Морской. Фабрика—Петербургская сторона, Большой пр., № 90. Основана въ 1868 г. Ежегодное производство отъ 300 до 350 шт., на сумму 80.000 до 100.000 руб. Экспонаты: рояли и піанино. Ч. третья, отд. X, стр. 81. Ч. II — Д — стр. 20.

Раулъ, Жозефъ. Часть третья, отдѣлъ IX, стр. 73.

Раухъ, Г. О. Часть третья, отдѣлъ III, стр. 19.

Раухъ, Георгій Оттоновичъ. Часть третья, отдѣлъ II, стр. 16.

Рафаловъ, Меркулъ Михайловичъ. Часть третья, отдѣлъ X, стр. 78.

Рахмановъ, Павелъ Кондратьевичъ. Часть третья, отдѣлъ IX, стр. 68.

Рацъ, Бр. Часть третья, отдѣлъ IX, стр. 51.

Рашевскій, Петръ Ивановичъ. Часть третья, отдѣлъ XVII, стр. 126.

Райноръ, К. И. Часть третья, отдѣлъ IX, стр. 56.

Реальныя училища Министерства Народнаго Просвѣщенія. Часть третья, отдѣлъ XIX, стр. 136.

Ребецъ, Францъ Яковлевичъ. Часть третья, отдѣлъ IV, стр. 29.

Ребровъ, И. Д. Часть третья, отдѣлъ IX, стр. 58.

Ревельоти, Николай Ксенофонтовичъ. Часть третья, отдѣлъ IV, стр. 29.

Ревельскаго завода для очистки спирта Товарищество. Часть третья, отдѣлъ IX, стр. 60.

Ревякинъ, И. И. Часть третья, отдѣлъ IX, стр. 51.

Ревякинъ, П. И. Часть третья, отдѣлъ I, стр. 6.

Регель, Арнольдъ Эдуардовичъ. Часть третья, отдѣлъ IV, стр. 30.

Редакція Вѣстника золотопромышленности. Часть третья, отдѣлъ VII, стр. 44.

Редакція „Горно-Заводскаго Листка". Часть третья, отдѣлъ VII, стр. 44.

Редакція сельско-хозяйственнаго журнала „Хозяинъ". Часть третья, отдѣлъ I, стр. 14.

Реддавей, Ф. и К°, Товарищество. Часть третья, отдѣлъ VIII, стр. 49.

Редлихъ, Э. К. Часть третья, отдѣлъ IX, стр. 62.

Рейдель, Е. Г. Часть третья, отдѣлъ IX, стр. 54.

Рейманъ, Іосифъ Карловичъ. Часть третья, отдѣлъ IX, стр. 71.

Рейнгардъ, Владиміръ Карловичъ. С.-Петербургъ. Кирочная, 24. Фабрика роялей. Экспонаты: три піанино. Часть третья, отдѣлъ X, стр. 81.

Рейнгартъ, Ф. Часть третья, отдѣлъ IX, стр. 64.

Рейнгерцъ, А. Часть третья, отдѣлъ IX, стр. 63.

Рейнеке и Хольмросъ. Часть третья, отдѣлъ XII, стр. 101.

Рейнъ, О. Ф. Часть третья, отдѣлъ IX, стр. 59.

Рейслеръ, Владиміръ Павловичъ. Часть третья, отдѣлъ XVII, стр. 126.

Рейсъ, Германъ Паумовичъ. Часть третья, отдѣлъ IX, стр. 65.

Рейхманъ, С. А. Часть третья, отдѣлъ XVII, стр. 122 и 123.

Рейхъ, В. Часть третья, отдѣлъ IX, стр. 52.

Рейцъ и Готерманъ. Часть третья, отдѣлъ XII, стр. 100 и 101; часть вторая—Д—стр. 7.

Рекашъ, Н. Ф. Часть третья, отдѣлъ I, стр. 9, 10; отд. XII, стр. 99, 100.

Рекшинскіе, братья, Гавріилъ и Андрей, Торговый домъ. Часть третья, отдѣлъ IX, стр. 71.

Ремесленное училище для увѣчныхъ. Часть третья, отдѣлъ XIX, стр. 137.

Ремесленно-грамотная школа Владиміръ-ского благотворительнаго Общества, состоящаго подъ Августѣйшимъ покровительствомъ Ея Имп. Велич. Государ. Имп. Маріи Ѳеодоровны. Часть третья, подъотдѣлъ благотвор. учрежд., стр. 145.

Ремесленные классы. Часть третья, отдѣлъ XIV, стр. 112.

Ремлеръ, Павелъ Ѳедоровичъ. Часть третья, подъотдѣлъ санит.-гигіенич., стр. 141.

Ренкуль-фонъ, Николай Александровичъ. Часть третья, отдѣлъ XVII, стр. 127.

Ренцъ и Шрадеръ. Фотографія. С.-Петербургъ. Большая Морская, № 30. Экспонаты: портреты, снятые новымъ способомъ, вечеромъ при искусственномъ освѣщеніи и моментально. Часть третья, отдѣлъ X, стр. 79.

Репиганъ, Августъ. Часть третья, отдѣлъ XII, стр. 98, 99 и 101; часть II — Д — стр. 10.

Репиганъ, братья. Часть третья, отдѣлъ VIII, стр. 48.

Рербергъ, П. Ѳ. Часть третья, подъотдѣлъ Рос. Общ. Красн. Креста, стр. 146.

Рербергъ, Ѳ. И. Часть третья, отдѣлъ XVIII, стр. 134.

Реутовскій, И. Часть третья, отдѣлъ VII, стр. 39.

Ржевская писчебумажная фабрика. Часть третья, отдѣлъ IX, стр. 55.

Ржевускій, Янъ Станиславовичъ. Часть третья, отдѣлъ III, стр. 19.

Рибецъ-фонъ, Эдуардъ Викторовичъ. Часть третья, отдѣлъ XII, стр. 103; часть II—Д—стр. 3.

Ривлинъ, Самуилъ Филипповичъ. Часть третья, отдѣлъ IX, стр. 70.

Рижская проволочная промышленность. Часть третья, отдѣлъ IX, стр. 71.

Рижскаго машиностроительнаго завода, бывшаго Фельзеръ и К°, Общество. Часть третья, отдѣлъ I, стр. 9 10; часть вторая—I—стр. 24.

Рижскаго машиностроительнаго завода. Часть третья, отдѣлъ XII, стр. 99.

Рижскаго чугунно-литейнаго и машиностроительнаго завода. Часть третья, отдѣлъ XII, стр. 98.

Рижскаго чугунно-литейнаго и машиностроительнаго завода, бывшаго Фельзеръ и К°, Общество. Часть третья, отдѣлъ I, стр. 10.

Рижскій Биржевой Комитетъ. Часть третья, отдѣлъ VI, стр. 37.

Рижскихъ бумажныхъ Мануфактуръ Товарищество. Часть третья, отдѣлъ VIII, стр. 46.

Рижскихъ писчебумажныхъ фабрикъ Акціонерная Компанія. Часть третья, отдѣлъ IX, стр. 55.

Рижское Городское Управленіе. Часть третья, отдѣлъ XVII, стр. 122 и 123.

Рижское Общество любителей птицеводства. Часть третья, отдѣлъ III, стр. 22.

Рижское Политехническое училище. Часть третья, отдѣлъ XIX, стр. 137.

Ризаевъ, Р. Часть третья, отдѣлъ III, стр. 24.

Ризниченко, Ѳ. П. Часть третья, отдѣлъ XVIII, стр. 134.

Ризположенскій, Рафаилъ Васильевичъ. Часть третья, отдѣлъ I, стр. 4 и 8.

Риккеръ, К. Часть третья, подъотдѣлъ санит.-гигіенич., стр. 142.

Рикманъ, Ольга Петровна. Часть третья, отдѣлъ X, стр. 74.

Рикъ, Г. Часть третья, отдѣлъ IX, стр. 56.

Риппъ, Пейсахъ Шоломовичъ. Г. Минскъ. Фабрика земледѣльческихъ орудій. Экспонаты: молотильныя машины и вѣялки. Часть третья, отдѣлъ I. стр. 10.

Рисъ-Гутманъ. Часть третья, отдѣлъ IX, стр. 52.

Ритингъ, И. Часть третья, отдѣлъ IX, стр. 55; часть II—Г—стр. 58.

Ритчеръ, И. Д. Часть третья, отдѣлъ IX, стр. 61.

Рихардъ, П. Часть, третья, отдѣлъ XII, стр. 101.

Рихтеръ, Жоржъ. С.-Петербургъ, пл. Александринскаго театра, д. № 5. Оптовый складъ. Сбытъ въ Европ. и Аз. Россію. Экспонаты: крымское виноградное вино. Часть третья, отдѣлъ IX, стр. 61.

Рихтеръ. Часть третья, подъотдѣлъ метеорол., стр. 139.

Рихтеръ, Д. Д. Часть третья, отдѣлъ XVII, стр. 120, 122, 123 и 130.

Рихтеръ, Карлъ Альбертовичъ. Часть третья, подъотдѣлъ санит.-гигіены, стр. 141.

Рихтеръ, О. Часть третья, отдѣлъ XIX, стр. 138.

Рогге. Часть третья, отдѣлъ XVII, стр. 120.

Роговы, братья, К. и Н. Часть третья, отд. III, стр. 23.

Рогожинъ, Т. П. Часть третья, отдѣлъ III, стр. 24.

Рогозинскій, Леонтій Игнатьевичъ. Часть третья, отдѣлъ X, стр. 79.

Родзевичъ, Станиславъ Владиславовичъ. Часть третья, отдѣлъ XVII, стр. 125.

Родригинъ, Михаилъ Дмитріевичъ, фирма „братья Родригины". Часть третья, отдѣлъ IX, стр. 73.

Родигинъ, Михаилъ Ивановичъ. Часть третья, отдѣлъ I, стр. 10.
Родигинъ, С. Ф. Часть третья, отдѣлъ IX, стр. 53.
Родіоновъ. Часть третья, отдѣлъ V, стр. 31.
Родіоновъ, Александръ Петровичъ. Часть третья, отдѣлъ II, стр. 18.
Родіоновъ, Владиміръ Петровичъ. Часть третья, отдѣлъ II, стр. 18.
Родіоновъ, Мирончъ Семеновичъ. Часть третья, отдѣлъ XI, стр. 93.
Родіоновъ, Михаилъ Ѳедоровичъ. Часть третья, отдѣлъ III, стр. 25, 26 и 27.
Родіоновъ, Лаврѣ Васильевичъ. Часть третья, отдѣлъ XI, стр. 84.
Родіоновъ, Ю. Д. Часть третья, отдѣлъ IX, стр. 51.
Роевъ, Ф. П. Часть третья, отдѣлъ IX, стр. 63.
Рождествина, А. Я. Часть третья, отдѣлъ IX, стр. 55.
Рождественскій. Часть третья, подъотдѣлъ санит.-гигіенич., стр. 142.
Рождественскій, Алексѣй Лукичъ. Часть третья, отдѣлъ I, стр. 11.
Рождественскій, Василій Алексѣевичъ. Часть третья, отдѣлъ XVII, 128.
Рожновъ, Александръ Ивановичъ. Часть третья, отдѣлъ IV, стр. 28 и 29.
Рожновъ, Василій Ѳедоровичъ. Часть третья, отдѣлъ XI, стр. 88.
Рожновъ, Егоръ Ивановичъ. Часть третья, отдѣлъ XI, стр. 88.
Рожновъ, Михаилъ. Часть третья, отдѣлъ XI, стр. 88.
Роза, Адольфъ. Часть третья, отдѣлъ IX, стр. 38.
Розанова, Елизавета Дмитріевна. Часть третья, отдѣлъ IV, стр. 30 и отдѣлъ X, стр. 78.
Розанова, М. Г. Часть третья, отдѣлъ IX, стр. 63.
Розановы, Тимофей, Василій и Степанъ Ивановичи. Г. Пермь, Черный рынокъ. Годовой оборотъ до 6,000 руб. Экспонаты: сундуки. Часть третья, отдѣлъ IX, стр. 65.
Розановъ, Алексѣй Трофимовичъ. Часть третья, отдѣлъ XI, стр. 96.
Розенбаумъ, П. Н. и Павловскій, С. С. Часть третья, отдѣлъ XII, стр. 101.
Розенбергъ, баронъ А. П. Часть третья, отдѣлъ I, стр. 4.
Розенкранцъ. Общество мѣдно-прокатнаго завода. Часть третья, отдѣлъ XII, стр. 98; часть вторая—Д—стр. 12.
Розенталь, Я. М. Часть третья, отдѣлъ XVIII, стр. 134.
Розенталь, Ф. И. Часть третья, отдѣлъ XII, стр. 102 и 103.
Розовскій, Карлъ Эдуардовичъ. Почтовая станція Литушково, Подольской губ. Сельское хозяйство. Экспонаты: плодоягодная и молочные продукты. Часть третья, отдѣлъ III, стр. 23.
Розсадинъ, Василій Николаевичъ. Часть третья, отдѣлъ XI, стр. 95.
Розсыпной, И. М. Часть третья, отдѣлъ III, стр. 23.
Рокевичъ, В. А. Часть третья, отдѣлъ XVII, стр. 120.
Ромадинъ, В. А. Часть третья, отдѣлъ III, стр. 22.
Романенковъ съ сыновьями. Часть третья, отдѣлъ XIII, стр. 110.
Романовская низшая лѣсная школа. Часть третья, отдѣлъ VI, стр. 38.
Романовское лѣсничество. Часть третья, отдѣлъ VI, стр. 36.
Романовы, братья. Часть третья, отдѣлъ XVII, стр. 121.
Романовъ, Михаилъ Андреевичъ. Часть третья, отдѣлъ X, стр. 77.
Романъ, Игнатій Ивановичъ. Часть третья, отдѣлъ V, стр. 32.
Ромашева, Марія Аѳиногеновна. Часть третья, отдѣлъ IX, стр. 68.
Ромашовъ, Борисъ Германовичъ. Часть третья, отдѣлъ IX, стр. 70.
Росадкинъ, Виновій Павловичъ. Часть третья, отдѣлъ IX, стр. 84 и 86.
Россійскаго Общества любителей садоводства школа. Часть третья, подъотдѣлъ благотворительныхъ учрежденій, стр. 144.
Россійско-американской резиновой мануфактуры Товарищество. Часть третья, отдѣлъ IX, стр. 50; часть вторая—Г—стр. 54.
Россійское общество рыбоводства и рыболовства. Часть третья, отдѣлъ V, стр. 31, 32, 33 и 34.
„Россія". Часть вторая—Г—стр. 43; часть третья, отдѣлъ XIX, стр. 138.
Ростиславовъ, А. А. Часть третья, отдѣлъ XVIII, стр. 134.
Ростовскій-на-Дону дѣтскій пріютъ. Часть третья, подъотдѣлъ благотворительныхъ учрежденій, стр. 144.
Ростовское реальное училище. Часть третья, отдѣлъ III, стр. 24.
Ростовской льняной мануфактуры Товарищество. Часть третья, отдѣлъ VIII, стр. 49.
Ростовцевъ, Н. В. Часть третья, отдѣлъ IX, стр. 58.
Ростовъ, Григорій Ивановичъ. Часть третья, отдѣлъ XI, стр. 89.
Ростомовъ, М. А. Часть третья, отдѣлъ IX, стр. 61.
Ротштейнъ, Анатолій Васильевичъ. Часть третья, отдѣлъ V, стр. 34.
Ройскій и Душинъ. Часть третья, отдѣлъ X, стр. 80.
„Ройхъ и Фридъ". Часть третья, отдѣлъ XVII, стр. 122.
Рубановичъ, Владиміръ Николаевичъ. Часть третья, отдѣлъ XII, стр. 102 и 105.
Рубановскій, Александръ Леонасьевичъ. Часть третья, подъотдѣлъ санит.-гигіенич., стр. 142.
Рубинштейнъ, Х. М. Часть третья, отдѣлъ IX, стр. 66.
Рубо, Ф. А. Часть третья, отдѣлъ XVIII, стр. 134.
Рубцовъ, Николай Николаевичъ. Часть третья, отдѣлъ XI, стр. 95.
Рудакова, Аполлинарія Ильинична. Часть третья, отдѣлъ XI, стр. 93.
Рудавій, Александръ Фолистіановичъ, Часть третья, отдѣлъ IV, стр. 30.
Рудзскій и К°. Общество. Часть третья, отдѣлъ XVII, стр. 122 и 127; часть вторая—Г—стр. 23.
Рудиковъ, Василій Степановичъ. Часть третья, отдѣлъ IX, стр. 68.
Рудиковъ, П. О. Часть третья, отдѣлъ III, стр. 23.
Рудныхъ. Часть третья, отдѣлъ XVII, стр. 127.
Рудь, Степанъ Николаевичъ. Часть третья, отдѣлъ I, стр. 7.
Рузицій. Часть третья, отдѣлъ XIII, стр. 110.
Рузановъ, Г. А. Часть третья, отдѣлъ IX, стр. 51 и 63; часть вторая—Ж—стр. 2.
Рузевичъ, С. Часть третья, отдѣлъ VIII, стр. 49.
Рукавишникова, Елена Николаевна. Часть третья, отдѣлъ X, стр. 74.
Рукавишниковъ. Часть третья, отдѣлъ V, стр. 31.
Рукавишниковъ, Сергѣй Михайловичъ. Часть третья, отдѣлъ II, стр. 17.
Румянцовъ, Гурьянъ Кузьмичъ. Часть третья, отдѣлъ IX, стр. 73.
Рундальцовъ, В. М. Часть третья, отдѣлъ XVIII, стр. 134.
Рунебергъ, Робертъ Ивановичъ, фирма „бюро Вега". Часть третья, отдѣлъ XVII, стр. 124.
Руновецкій, Францъ Павловичъ. Часть третья, отдѣлъ IX, стр. 68.
Русановъ-Бѣлобородовъ, Никандръ Кирилловичъ. Часть третья, отдѣлъ X, стр. 81.
Русиновъ, Л. и Шпереръ. Часть третья, отдѣлъ XII, стр. 101.
Русскаго рольцоваго производства Общество. Часть третья, отдѣлъ VII, стр. 41.
Русскаго Общества охраненія народнаго здравія музей. Часть третья, подъотдѣлъ санит.-гигіенич., стр. 141.
Русскаго Общества охраненія народнаго здравія школа кухоннаго искусства. Часть третья, подъотдѣлъ санит.-гигіенич., стр. 142.
Русскихъ, Евдокія Ефимовна. Часть третья, отдѣлъ XI, стр. 92.
„Русскія паровыя маслобойни". Часть третья, отдѣлъ IX, стр. 51 и 52. Часть вторая—Г—стр. 17.
Русское Донецкое Общество заводской и каменноугольной промышленности. Часть третья, отдѣлъ VII, стр. 42 и 43.
Русское Общество голубинаго спорта. Часть третья, отдѣлъ III, стр. 24.
Русское Общество для выдѣлки и продажи пороха. Часть третья, отдѣлъ VII, стр. 44. Часть вторая—И—стр. 1.
Русское Общество Пароходства и Торговли. Часть третья, отдѣлъ XVII, стр. 130. Часть вторая—В—стр. 15 и 16.
Русское Общество производства стальныхъ перьевъ. Часть третья, отдѣлъ IX, стр. 57.
Русское Общество пчеловодства, состоящее подъ Августѣйшимъ покровительствомъ Е. И. В. Великаго Князя Георгія Михаиловича. Часть третья, отдѣлъ III, стр. 25 и 27.
Русское Т-во котиковыхъ промысловъ. Часть третья, отдѣлъ XIII, стр. 110.
Русское Т-во печатнаго и издательскаго дѣла. Часть третья, отдѣлъ X, стр. 80.
Русское Товарищество электрической обработки металловъ. Часть третья, отдѣлъ XII, стр. 102.
Русско-Балтійскій вагонный заводъ. Часть третья, отдѣлъ XVII, стр. 128. Часть вторая—Г—стр. 39.
Русской Мануфактуры ковровыхъ издѣлій Товарищество. Часть третья, отдѣлъ VIII, стр. 49.
Рутценъ-фонъ, А. Н. Часть третья, отдѣлъ IX, стр. 59.
Рыбакова, М., вдова, и К°, Торговый Домъ. Часть третья, отдѣлъ VIII, стр. 48.
Рыбаковъ. Часть третья, отдѣлъ XVII, стр. 119.
Рыбаковъ, А. Ф. Часть третья, отдѣлъ III, стр. 22.
Рыбаковъ, Михаилъ Христофоровичъ. Г. Козьмодемьянскъ Казанск. губ., соб. домъ. Паркетная мастерская, сумм. съ 1872 г. Годовой оборотъ 15,000 р. Экспонаты: паркетныя издѣлія. Часть третья, отдѣлъ IX, стр. 66.
Рыбинско-Бологовской желѣзной дороги Общ-во. Часть третья, отдѣлъ XVII, стр. 119, 120, 121, 123 и 127.
Рыбкина, П. В. Часть третья, отдѣлъ IX, стр. 53.
Рыжиковъ, А. В. Часть третья, отдѣлъ IX, стр. 64.
Рыкачевъ, Михаилъ Александровичъ. Генералъ-Маіоръ. Академикъ. Директоръ Главной Физической Обсерваторіи. Завѣдующій подъотдѣломъ Метеорологіи. По окончаніи Морского Академическаго курса первымъ по списку, М. А. былъ командированъ въ 1865 г. за границу, гдѣ большую часть времени провелъ въ Гринвичской обсерваторіи. Здѣсь, подъ руководствомъ Эри и Глешера, онъ не только ознакомился во всей подробности съ магнитными и метеорологическими наблюденіями, но и принималъ въ нихъ участіе, такъ что нѣкоторыя абсолютныя опредѣленія элементовъ земнаго магнетизма отмѣчены въ Лятописяхъ упомянутой Обсерваторіи его инициалами.—Объѣзжая затѣмъ центральныя метеорологическія и магнитныя обсерваторіи другихъ странъ, г. Рыкачевъ воспользовался этимъ случаемъ и сравнилъ между собою нормальные барометры и термометры этихъ обсерваторій. Въ сѣтъ этихъ сравненій, начатыхъ и законченныхъ въ Гринвичѣ, включены и наши обсерваторіи: Главная Физическая и Пулковская.—Результаты этихъ сравненій изданы были въ журналѣ Лондонскаго Метеорологическаго Общества.—По возвращеніи изъ-заграницы, въ январѣ 1867 г., г. Рыкачевъ былъ приглашенъ бывшимъ директоромъ Главной Физической Обсерваторіи Кемцемъ исполнять должность его помощника. По смерти Кемца, въ концѣ 1867 г., г. Рыкачеву фактически было поручено завѣдываніе обсерваторіею.—Не смотря на крайне ограниченный личный составъ обсерваторіи, ему удалось въ теченіе 9/4 лѣтъ завѣдыванія ею не только продолжать во всей подробности прежнія наблюденія, но и возобновить (прерванныя за нѣсколько лѣтъ до того) магнитныя наблюденія, которыя были имъ обработаны и помѣщены въ изданіяхъ Императорской Академіи Наукъ. 29-го октября 1868 г., г. Рыкачевъ, по предложенію г. директора обсерваторіи, былъ избранъ произведеннаго баллотировкою шарами единогласно на вновь учрежденную должность помощника директора Главной Физической Обсерваторіи. Съ тѣхъ поръ въ теченіе 27 лѣтъ онъ принималъ выдающееся участіе въ широкомъ развитіи этого учрежденія. Сверхъ общаго содѣйствія директору по всѣмъ частямъ дѣятельности обсерваторіи, г. Рыкачевъ завѣдывалъ отдѣленіемъ Морской Метеорологіи и Штормовыхъ предостереженій и предсказаній погоды съ самаго учрежденія его въ 1876 г. Завѣдывая обсерваторіею и ея метеорологическою сѣтью во время отлучекъ директора, г. Рыкачевъ обнаружилъ также и свои административныя способности.—Его частыя поѣздки для ревизіи станцій много способствовали хорошей постановкѣ этого дѣла.—Дѣятельную помощь оказывалъ онъ директору и въ руководствѣ занятіями молодыхъ ученыхъ, занимавшихся въ Обсерваторіи, согласно съ ея уставомъ для усовершенствованія по метеорологіи и физикѣ.—Изъ большаго числа трудовъ, списокъ которыхъ составилъ бы нѣсколько страницъ, упомянемъ лишь о слѣдующихъ главнѣйшихъ: Распредѣленіе атмосфернаго давленія въ Европейской Россіи.—О суточномъ ходѣ барометра въ Россіи и нѣкоторыя замѣчанія объ этомъ явленіи вообще.—Бури въ Бѣломъ морѣ.—Распредѣленіе вѣтровъ надъ Балтійскимъ моремъ.—Распредѣленіе вѣтровъ надъ Бѣлымъ моремъ.—Распредѣленіе вѣтровъ и атмосфернаго давленія въ Каспійскомъ морѣ.—Результаты записей анемографа въ Кронштадтѣ за 1883—85 гг. и сравненіе ихъ съ результатами записей анемографа въ Главной Физической Обсерваторіи.—Полнитіе на воздушномъ шарѣ въ С.-Петербургѣ 20 мая (1-го іюня) 1873 г.—Первые опыты надъ подъемною силою винта, вращаемаго въ воздухѣ.—Вскрытіе и замерзаніе водъ въ Россійской Имперіи.—Лондонская Конференція въ 1874 г.—О наблюденіяхъ надъ направленіемъ и силою вѣтра на корабляхъ. Inclinations-Messungen nach verbesserter Methode auf einer Reise nach Italien von Dr. L. F. Kömtz, nach hinterlassenen Manuscripten

vollendet und regigirt.—Дополуденныя максимумъ-температуры въ тропикахъ по наблюденіямъ, произведеннымъ на корветѣ «Витязь», подъ командою флигель-адъютанта С. О. Макарова.—Разборъ сочиненія С. О. Маркова «Витязь и Тихій Океанъ». Магнитныя наблюденія, произведенныя въ Каспійскомъ морѣ лѣтомъ 1881 г.—Новыя магнитныя карты Каспійскаго моря.—Результаты магнитныхъ наблюденій, произведенныхъ въ Константиновскомъ Межевомъ Институтѣ въ Москвѣ съ 1879—88 г., сбработалъ М. А. Рыкачевъ. — Приливныя и отливныя теченія въ атмосферѣ.—Атмосферныя волны, произведенныя изверженіемъ Кракатоа 28-го февраля (10 марта) 1884 г.—О наблюденіяхъ, произведенныхъ надъ температурою и влажностью воздуха въ разныхъ слояхъ атмосферы.—Магнитныя наблюденія въ Выборгѣ и С.-Петербургѣ въ 1867 г.

Рыловъ, Матвѣй Семеновичъ. Часть третья, отдѣлъ XIII, стр. 107.

Рыловникова сыновья, Торговый домъ. Часть третья, отдѣлъ IX, стр. 58.

Рындинъ, Иванъ Ерміевичъ. Часть третья, отдѣлъ VIII, стр. 46.

Рысинъ, Никаноръ Меѳодьевичъ съ сыновьями. Г. Царицынъ на Волгѣ, Саратовской губ., д. № 6. Фабрика иконостаснаго производства. Экспонаты: изящный кіотъ и церковныя принадлежности. Часть третья, отдѣлъ X, стр. 76.

Рыссъ, X. и Б., братья. Часть третья, отдѣлъ IX, стр. 58.

Рѣдковскій, А. А. Часть третья, отдѣлъ XVIII, стр. 134.

Рѣдниковъ, А. М. Часть третья, отдѣлъ IX, стр. 50.

Рѣзьба деревянныхъ игрушекъ. Часть третья, отдѣлъ XI, стр. 90.

Рѣзьба иконъ на кипарисѣ. Часть третья, отдѣлъ XI, стр. 96.

Рѣпинъ, И. Е. Часть третья, отдѣлъ XVIII, стр. 134.

Рѣпинъ, Василій Моисеевичъ. Часть третья, отдѣлъ XI, стр. 88.

Рѣпинъ, Дмитрій Ивановичъ. Часть третья, отдѣлъ III, стр. 23.

Рѣпьева, Ѳеодосія Ниловна. Часть третья, отдѣлъ X, стр. 78.

Рѣшетниковъ, Иванъ Александровичъ. Часть третья, отдѣлъ XI, стр. 87.

Рѣшетниковъ, Терентій Степановичъ. Часть третья, отдѣлъ X, стр. 75.

Рюмина, Варвара Леонидовна. Часть третья, отдѣлъ III, стр. 24.

Рюминъ, Николай Васильевичъ. Часть третья, отдѣлъ XII, стр. 104.

Рютчи, Варвара Владиміровна. Часть третья, отдѣлъ II, стр. 18.

Рябининъ, Петръ Ивановичъ. Часть третья, отдѣлъ III, стр. 25, 26 и 27.

Рябова, Леонтія, сыновья. Часть третья, отдѣлъ III, стр. 23.

Рябовъ, Иванъ Петровичъ. Часть третья, отдѣлъ XI, стр. 84.

Рябушкинъ, Александръ Адріановичъ. Часть третья, отдѣлъ XI, стр. 95.

Рязанская Губернская Земская Управа. Часть третья, отдѣлъ XIX, стр. 136, часть третья, подъотдѣлъ санитарно-гигіеническій, стр. 141.

Рязанское Высочайше утвержденное Товарищество производства земледѣльческихъ машинъ. Часть третья, отдѣлъ I, стр. 11.

Рязанско-Уральской желѣзной дороги Общество. Часть третья, отдѣлъ XVII, стр. 120, 121, 122, 125, 126, 127, 128 и 129. Часть вторая—Г—стр. 1 и 2.

Рязанцевъ, А. И. Часть третья, отдѣлъ IX, стр. 60.

Рязанцевъ, Владиміръ Ивановичъ. Часть третья, отдѣлъ XIX, стр. 137.

Рязанцевъ, П. В. Часть третья, отдѣлъ IX, стр. 57.

Рязанцевъ, П. В., Касинская писчебумажная фабрика. Часть третья, отдѣлъ IX, стр. 55.

Ряузовъ, В. И. Часть третья, отдѣлъ IX, стр. 60.

С.

Саатчи и Мангуби. Часть третья, отд. IX, стр. 64.

Сабанцевъ, Максимъ Сергѣевичъ. Часть третья, отдѣлъ XIII, стр. 108.

Сабашниковъ, Василій Михайловичъ. Часть третья, отдѣлъ VI, стр. 38.

Сабельникова, Т. И. Часть третья, отдѣлъ IX, стр. 63.

Сабитовъ, Мухамедъ-Галей Вафинъ. Часть третья, отдѣлъ IX, стр. 67.

Савельевъ, Василій Петровичъ. Часть третья, отдѣлъ XII, стр. 104 и 105.

Савельевъ, Василій Пименовичъ. Часть третья, отдѣлъ X, стр. 77.

Савельевъ, Михаилъ Алексѣевичъ. Часть третья, отдѣлъ VIII, стр. 46.

Савельевъ, Николай Федоровичъ. Гражданскій инженеръ. Электрикъ. Наблюдающій за электротехническими сооруженіями Всероссійской Промышленной и Художественной Выставки. Преподаватель Электротехники и Прикладной Механики Института Гражданскихъ Инженеровъ Императора Николая I. Дѣйствительный членъ: Императорскаго Русскаго Техническаго Общества и Императорскаго С.-Петербургскаго Общества Архитекторовъ, Общества Гражданскихъ Инженеровъ. Воспитанникъ С.-Петербургскаго 2-го Реальнаго Училища, — высшее спеціальное техническое образованіе получилъ въ Институтѣ Гражданскихъ Инженеровъ Императора Николая I (1887—92 гг.), по окончаніи курса котораго, пробылъ два года вольнослушателемъ въ С.-Петербургскомъ Практическомъ Технологическомъ Институтѣ (1892—93 гг.). Практическую дѣятельность началъ при сооруженіи центральной электрической станціи Собственнаго Его Императорскаго Величества Аничкова Дворца въ С.-Петербургѣ, подъ начальствомъ электротехника Императорскаго Двора полковника А. И. Смирнова и помощника его А. А. Лукина, затѣмъ завѣдывалъ электрическою станціей Императорскаго Михайловскаго театра. На службу по устройству Всероссійской Выставки приглашенъ въ Техническую контору завѣдующаго Техническою и Строительною частями по устройству Выставки инженера Эмилія Карловича Циглеръ фонъ-Шафгаузенъ—въ октябрѣ 1893 года—на должность техника для порученій, занимая которую инспектировалъ работы С.-Петербургскаго Металлическаго завода по изготовленію стального каркаса Машиннаго Отдѣла и частей Центральнаго зданія: Въ С.-Петербургѣ, въ мастерскихъ Путиловскаго завода слѣдилъ за изготовленіемъ подвижного состава трамвая «Сименсъ и Гальске». Въ іюлѣ 1895 г. командированъ въ Нижній для наблюденія за началомъ работъ фирмъ «М. Подобѣдовъ и К°» и «Сименсъ и Гальске», а съ марта 1896 г. назначенъ Г-мъ Министромъ Финансовъ — наблюдающимъ за эксплоатаціей электрическаго освѣщенія и электрическихъ трамваевъ. До сего времени принималъ участіе при устройствѣ IV Электрической выставки въ С.-Петербургѣ, I Всероссійской Гигіенической (завѣдывалъ отдѣломъ Общества Архитекторовъ) и на выставкахъ I и II Съѣздовъ Русскихъ Зодчихъ: въ 1892 г. въ С.-Петербургѣ и въ 1895 г. въ Москвѣ, будучи членомъ Съѣздовъ.

Савельевъ, Рафаилъ Николаевичъ. Часть третья, отдѣлъ I, стр. 3.

Савельевъ, Сергѣй Доримедонтовичъ. Часть третья, отдѣлъ III, стр. 23.

Савельичевъ, Макаръ Ивановичъ. Часть третья, отдѣлъ IX, стр. 70.

Савина-Соболева, Евдокія Филипповна. Часть третья, отдѣлъ IX, стр. 68.

Савинъ, Ѳеодоръ Никифоровичъ. Часть третья, отдѣлъ XIII, стр. 108.

Савицкій, К. А. Часть третья, отдѣлъ XVIII, стр. 134.

Сагировъ, X. К., съ сыновьями. Торговый домъ. Часть третья, отдѣлъ V, стр. 32; отдѣлъ VIII, стр. 46.

Садаковъ, Андрей Лаврентьевичъ. Часть третья, отдѣлъ XI, стр. 87.

Садаковъ, Василій Андреевичъ. Часть третья, отдѣлъ XI, стр. 88.

Садаковъ, Василій Васильевичъ. Часть третья, отдѣлъ XI, стр. 88.

Садаковъ, Василій Николаевичъ. Часть третья, отдѣлъ XI, стр. 87.

Садаковъ, Иванъ Ѳедоровичъ. Часть третья, отдѣлъ XI, стр. 88.

Садаковъ, Константинъ Самойловичъ. Часть третья, отдѣлъ XI, стр. 88.

Садаковъ, Михаилъ Петровичъ. Часть третья, отдѣлъ XI, стр. 87.

Садаковъ, Николай Ивановичъ. Часть третья, отдѣлъ XI, стр. 88.

Садаковъ, Сергѣй Осиповичъ. Часть третья, отдѣлъ XI, стр. 95.

Садаковъ, Ѳедоръ Яковлевичъ. Часть третья, отдѣлъ XI, стр. 88.

Садовниковъ, Василій Ивановичъ. Часть третья, отдѣлъ I, стр. 11.

Садовниковъ, Иванъ Ивановичъ. Часть третья, отдѣлъ I, стр. 11.

Садовниковъ, Ѳедоръ Ивановичъ. Часть третья, отдѣлъ I, стр. 11.

Садыковы, Насыръ и Фотыхъ. Часть третья, отдѣлъ XI, стр. 94.

Сазановъ, Емельянъ Вонифатьевичъ. Часть третья, отдѣлъ XIII, стр. 109.

Сазановъ, Николай Дмитріевичъ. Часть третья, отдѣлъ II, стр. 17.

Сакинъ, Николай Ивановичъ. Часть третья, отдѣлъ VIII, стр. 49.

Сакинъ, Петръ Алексѣевичъ. Часть третья, отдѣлъ VIII, 49.

Саковичъ. Часть третья, отдѣлъ XIV, стр. 111.

Сакее, Софья Ѳедоровна. Часть третья, отдѣлъ VIII, стр. 47.

Сакскій соляной промыселъ, арендуемый егермейстеромъ Иваномъ Петровичемъ Балашевымъ. Часть третья, отдѣлъ VII, стр. 42.

Салазкинъ, Сергѣй Леонтьевичъ. Часть третья, отдѣлъ IX, стр. 72.

Салацкая, Антонина Ивановна. Часть третья, отдѣлъ X, стр. 78.

Салбетовъ, Байманъ. Часть третья, отдѣлъ II, стр. 17.

„Салгирка"—казенное имѣніе. Часть третья, отдѣлъ IV, стр. 29.

Салтыкова-Головкина, свѣтлѣйшая княжна, Екатерина Алексѣевна. Часть третья, отдѣлъ XI, стр. 92.

Салтыковъ, Алексѣй Сафоновичъ. Часть третья, отдѣлъ XI, стр. 82.

Салтыковъ, Иванъ. Часть третья, отд. XI, стр. 88.

Салыгинъ, М. В. Часть третья, отдѣлъ III, стр. 24.

Сальниковъ, Николай Ивановичъ. Часть третья, отдѣлъ III, стр. 23.

Самаркандская гренажная станція. Часть третья, отдѣлъ XIV, стр. 111.

Самаркандскій вспомогательный Выставки комитетъ. Часть третья, отдѣлъ XIV, стр. 111.

Самаркандскій Комитетъ по участію въ Выставкѣ. Часть третья, отдѣлъ VII, стр. 43.

Самаркандское областное Управленіе. Часть третья, отдѣлъ I, стр. 8.

Самаркандской области Управленіе. Часть третья, отдѣлъ I, стр. 4, 6, 7.

Самаркандская Губернская Земская Управа. Часть третья, отдѣлъ I, стр. 5, 7; отдѣлъ IX, стр. 22; отдѣлъ XIX, стр. 136. Часть третья, подъотд. санит. гигіенич., стр. 142.

Самарскій, А. Д. Часть третья, отдѣлъ XII, стр. 105.

Самарскій Николаевскій Сиротскій домъ. Часть третья, подъотд. благотворит. учрежд. стр. 148.

Самарское Губернское Земство. Часть третья, отдѣлъ III, стр. 22.

Самгинъ, Андрей Дмитріевичъ. Часть третья, отдѣлъ IX, стр. 70.

Саметовъ, Досмухамедъ. Часть третья, отдѣлъ II, стр. 17.

Самойловъ, Матвѣй Андреевичъ. Часть третья, отдѣлъ XI, стр. 87.

Самойловъ, Николай Ивановичъ. Часть третья, отдѣлъ XI, стр. 87, 88.

Самсоновъ, Григорій Михайловичъ. Нижній-Новгородъ, Болотовъ пер., собственный домъ. Подрядчикъ малярныхъ и кровельныхъ работъ. Экспонаты: двери и щиты для половъ. Часть третья, отдѣлъ IX, стр. 66.

Самсоновъ, Егоръ Петровичъ. Часть третья, отдѣлъ V, стр. 33.

Сангушко, князь. Часть третья, отдѣлъ VI, стр. 36, 37.

„Сандвигъ" Финляндское Общество. Часть третья, отдѣлъ XVII, стр. 120.

Сандомірскій, Фроемъ Гершковичъ. Часть третья, отдѣлъ VI, стр. 37.

Сандомірскій, Юлій Израилевичъ. Часть третья, отдѣлъ X, стр. 80.

Сандыбековъ, Бикамурза. Часть третья, отдѣлъ II, стр. 17.

С.-Петербургскаго Лѣсного Института лѣсоводственный кабинетъ. Часть третья, отдѣлъ VI, стр. 35, 38.

С.-Петербургскаго металлическаго завода Компанія. Часть третья, отдѣлъ XII, стр. 97, 99.

С.-Петербургскаго Механическаго Производства Обуви Товарищество. Часть третья, отдѣлъ IX, стр. 57.

С.-Петербургская Александровская община сестеръ милосердія. Часть третья, подъотд. Рос. Общ. Красн. Креста, стр. 146.

С.-Петербургская Биржевая больница. Часть третья, подъотд. Рос. Общ. Краснаго Креста, стр. 146.

С.-Петербургская гимназія. Часть третья, подъотд. благотворит. учрежд. стр. 144.

С.-Петербургская Максимиліановская лѣчебница. Часть третья, подъотд. Рос. Общ. Красн. Креста, стр. 146.

С.-Петербургская Община Св. Георгія. Часть третья, подъотд. Рос. Общ. Красн. Креста, стр. 146.

С.-Петербургская химическая Лаборатория. Часть третья, отдѣлъ IX, стр. 52. Часть вторая—Д—стр. 7.

С.-Петербургскіе дѣтскіе пріюты. Часть третья, подъотд. благотворит. учрежд., стр. 144.

С.-Петербургскій Александровскій институтъ. Часть третья, подъотд. благотв. учрежд., стр. 143.

С.-Петербургскій вдовій домъ съ отдѣленіемъ для дѣвицъ. Часть третья, подъотд. благотвор. учрежд., стр. 144.

С.-Петербургскій дамскій лазаретный Комитетъ. Часть третья, подъотд. Росс. Общ. Красн. Креста, стр. 146.

С.-Петербургскій Елизаветинскій институтъ. Часть третья, подъотд. благотв. учрежд., стр. 143.

С.-Петербургскій институтъ слѣпыхъ мальчиковъ. Часть третья, подъотд. благотвор. учрежд., стр. 144.

С.-Петербургскій округъ путей сообщенія. Часть третья, отдѣлъ XVI, стр. 124, 131.

С.-Петербургскій пріютъ принца Петра Георгіевича Ольденбургскаго. Часть третья, подъотд. благотв. учрежд., стр. 143; часть вторая—А—стр. 3.

С.-Петербургскій практическій Технологическій институтъ. Часть третья, отдѣлъ XIX, стр. 137.

С.-Петербургскій портъ. Часть третья, отдѣлъ XV, стр. 116, 117.

С.-Петербургское Александро-Маріинское училище слѣпыхъ дѣтей. Часть третья, подъотд. благотвор. учрежд., стр. 144.

С.-Петербургское училище глухонѣмыхъ. Часть третья, подъотд. благотворит. учрежд., стр. 144.

С.-Петербургское Коммерческое училище ордена св. Екатерины. Часть третья, подъотд. благотворит. учрежд., стр. 143.

С.-Петербургское Коммерческое училище. Часть третья, подъотд. благотвор. учрежд., стр. 143.

С.-Петербургское Общество поощренія женскаго художественно-ремесленнаго труда. Часть третья, отдѣлъ X, стр. 74.

С.-Петербургское Уѣздное Земство. Часть третья, отдѣлъ I, стр. 14.

С.-Петербургское рукодѣльное дѣвичье училище при Высочайше утвержденномъ Комитетѣ для разбора и призрѣнія нищихъ. Часть третья, отдѣлъ XIX, стр. 137.

„Санникъ". Часть третья, отдѣлъ IX, стр. 59.

Сапожниковъ, Михаилъ Ивановичъ. Часть третья, отдѣлъ IX, стр. 73; часть вторая—И—стр. 1.

Саорръ и К°. Часть третья, отдѣлъ IX, стр. 59.

Сапаровъ, И. В. Часть третья, отдѣлъ III, стр. 22.

Сапожкова, К. Н., наслѣдникъ. Часть третья, отдѣлъ VIII, стр. 48.

Сапожникова, Нина Александровна. Часть третья, отдѣлъ V, стр. 32; часть вторая,—Г—стр. 34.

Сапожниковъ, И. И. Часть третья, отдѣлъ IX, стр. 53.

Сапожниковъ, Михаилъ Никитичъ. Часть третья, отдѣлъ XI, стр. 85.

Сапожниковъ, Семенъ Степановичъ. Часть третья, отдѣлъ XI, стр. 90.

Сапожниковы, А. и В. Часть третья, отдѣлъ VIII, стр. 46; часть вторая—Ж—стр. 5.

Сапожниковы, братья. Часть третья, отдѣлъ V, стр. 31, 32; часть вторая—Г—стр. 34.

Сапуновъ, П. С. Часть третья, отдѣлъ IX, стр. 58.

Сарадженъ, Д. З. Часть третья, отдѣлъ IX, стр. 60.

Саратовская Губернская Земская Управа. Часть третья, подъотд. санит.-гигіен., стр. 141.

Саратовская Маріинская женская гимназія. Часть третья, подъотд. благотв. учрежд., стр. 143.

Саратовскій институтъ. Часть третья, подъотд. благотвор. учрежд., стр. 143.

Саратовское Александровское ремесленное училище. Часть третья, отдѣлъ XIX, стр. 137.

Саратовское Губернское Земство. Часть третья, отдѣлъ III, стр. 22.

Саратовскій рѣчной ходъ - клубъ. Часть третья, отдѣлъ XVII, стр. 131.

Саркисовъ, А. М. Часть третья, отдѣлъ IX, стр. 50.

Саркисовы, братья. Часть третья, отдѣлъ III, стр. 24.

Сарна, М. С. Часть третья, отдѣлъ I, стр. 9.

Сарнецкій, Л. и сынъ. Часть третья, отдѣлъ XVII, стр. 129.

Сарновъ. Часть третья, отдѣлъ XIV, стр. 112.

Сарнъ, Моисей С. Часть третья, отдѣлъ VI, стр. 38.

Сартаковъ, Лаврентій Ивановичъ. Часть третья, отдѣлъ IX, стр. 68.

Сарыбанъ, Давидъ Ефимовичъ. Часть третья, отдѣлъ IV, стр. 29, 30.

Сатина, А. Н. Часть третья, отдѣлъ III, стр. 20.

Сатинскій казенный горный заводъ. Часть третья, отдѣлъ VII, стр. 40, 41.

Сатунинъ. Часть третья, отдѣлъ III, стр. 24.

Саурбои, Хаджа. Часть третья, отдѣлъ XIV, стр. 111.

Саутамъ, И. Часть третья, пожарный подъотд., стр. 106.

Сафоновъ, Леонидъ Николаевичъ. Часть третья, отдѣлъ III, стр. 20.

Сафоновъ, М. и. Часть третья, отдѣлъ IX, стр. 57.

Сафаровъ. Часть третья, отдѣлъ III, стр. 24.

Сафаровъ, Мулла - Наги. Часть третья, отдѣлъ XIV, стр. 112.

Сафаровъ, Михаилъ Паэдовичъ. Тифлисъ, Гаванская ул., соб. д., № 20. Табачная фабрика, сущ. съ 1873 г. Годовой оборотъ 350 тыс. руб. Сбытъ издѣлій въ Россію и частью въ Персію и Англію. Экспонаты: табакъ и папиросы. Часть третья, отдѣлъ IX, стр. 64.

Сафаровъ, Сеймаръ-Гаджи-Абдулла-Оглы. Часть третья, отдѣлъ XI, стр. 92.

Сахіевъ, С. И. Часть третья, отдѣлъ IX, стр. 61.

Сачковъ, А. Д. Часть третья, отдѣлъ IX, стр. 60, 62.

Сайдашевъ, А. Я. Часть третья, отдѣлъ IX, стр. 55.

Сватекъ, Фердинандъ. Часть третья, отдѣлъ VIII, стр. 48.

Сведенцовъ, Андрей Андреевичъ. Часть третья, отдѣлъ XI, стр. 88.

Сведенцовъ, Андрей Ивановичъ. Часть третья, отдѣлъ XI, стр. 88.

Сведенцовъ, Ѳедоръ Михайловичъ. Часть третья, отдѣлъ XI, стр. 88.

Свиньинъ, Василій Аѳанасьевичъ. Часть третья, отдѣлъ XI, стр. 83.

Свиридовъ, Н. И. Часть $\frac{1}{3}$ стья, отдѣлъ IX, стр. 56.

Свирилинъ, Иванъ Ивановичъ. Часть третья, отдѣлъ IV, стр. 30.

Свирскій, Николай Ѳедоровичъ Часть третья, отдѣлъ X, стр. 75.

Свитуновъ, Иванъ Васильевичъ. Часть третья, отдѣлъ XI, стр. 84.

Свіяжское лѣсничество. Часть третья, отдѣлъ VI, стр. 37.

Св. Ольги дѣтская больница. Часть третья, подъотд. благотвор. учрежд., стр. 144.

Святовъ, Василій Ѳедоровичъ. Часть третья, отдѣлъ XI, стр. 84.

Святогорскій артельн. маслобойный заводъ. Часть третья, отдѣлъ III, стр. 23.

Свѣдомскій, А. А. Часть третья, отдѣлъ XVIII, стр. 134.

Свѣдомскій, П. А. Часть третья, отдѣлъ XVIII, стр. 134.

Свѣтоносовъ, И. Ф. Часть третья, отдѣлъ XIII, стр. 110.

Свѣтославскій, С. И. Часть третья, отд. XVIII, стр. 134.

Свѣцинскій, Юлій Михайловичъ. Гор. Варшава. Сѣнная, д. № 25. Архитекторъ-Академикъ. Экспонаты: очагъ, сжигающій всякое топливо безъ остатка, и брошюра, озаглавленная: «Дезинфекціонные аппараты». Часть третья, отдѣлъ XVII, стр. 121, 122.

Свѣчниковъ, А. В. Гор. Екатеринбургъ. Селенитовыя издѣлія. Экспонаты: цвѣтные камни. Часть третья, отдѣлъ VII, стр. 43.

Свѣчниковъ, Андрей Васильевичъ. Часть третья, отдѣлъ X, стр. 75.

Себастьянскій. Часть третья, подъотд. санит.-гигіенич., стр. 141.

Севастопольское Городское Общественное Управленіе. Часть третья, отдѣлъ XVII, стр. 130.

Сегаль, Яковъ Рудольфовичъ. Часть третья, отдѣлъ X, стр. 77.

Селивановъ, А. В. Часть третья, отдѣлъ XIII, стр. 110.

Селивановъ, А. П. Часть третья, отдѣлъ IX, стр. 59, 63.

Селиверстова, Н. Д. Богадѣльня и больница. Часть третья, подъотдѣлъ благотв. учрежд., стр. 144.

Селимовъ, Аметъ. Часть третья, отдѣлъ IV, стр. 29.

Семадени, В. А. Часть третья, отдѣлъ IX, стр. 61.

Семеновъ, Александръ Яковлевичъ. Часть третья, отдѣлъ X, стр. 75.

Семеновъ, Валерій Петровичъ, губернскій секретарь. Помощникъ завѣдующаго Сибирскимъ (XIII) отдѣломъ. Родился 17 декабря 1871 г., окончилъ С.-Петербургскій университетъ въ 1895 г. по юридическому факультету и въ томъ же году поступилъ на службу во 2-й Департаментъ Правительствующаго Сената.

Семеновъ, Данилъ Ивановичъ. Часть третья, отдѣлъ XI, стр. 85.

Семеновъ, Егоръ Андреевичъ. Часть третья, отдѣлъ IX, стр. 72.

Семеновъ, И. А. Часть третья, отдѣлъ XII, стр. 101.

Семеновъ, Иванъ Марковичъ. Часть третья, отдѣлъ XI, стр. 84.

Семеновъ, И. С. Часть третья, отд. IX, стр. 52.

Семеновъ, Николай Алексѣевичъ. Часть третья, отдѣлъ II, стр. 18.

Семеновъ, Николай Ѳеоктистовичъ. Часть третья, отдѣлъ XIII, стр. 108.

Семеновъ, Петръ Ивановичъ. Часть третья, отдѣлъ X, стр. 75.

Семеновъ, Петръ Петровичъ, дѣйств. тайн. совѣт. Сенаторъ, присутствующій во 2-мъ департаментѣ Прав. Сената; Завѣдывающій Сибирскимъ (XIII) отдѣломъ Всероссійской Выставки 1896 г. въ Нижнемъ-Новгородѣ; Предсѣдатель Статистическаго Совѣта; Вице-Предсѣдатель главной переписочной комиссіи М. В. Д. Вице-Предсѣдатель Императорскаго Русск. Географич. Общества; Президентъ Русскаго Энтомологическаго Общества; Предсѣдатель Общества для пособія нуждающимся студентамъ при С.-Петербургскомъ университетѣ; Предсѣдатель Общества для вспоможенія бѣднымъ въ приходѣ Андреевскаго собора въ СПБ.; Предсѣдатель Общества для доставленія мѣстъ окончившимъ курсъ въ женскихъ учебныхъ заведеніяхъ С.-Петербурга; Предсѣдатель Общества народныхъ столовыхъ въ СПБ.; Предсѣдатель попечительнаго совѣта женской гимназіи Гедда въ СПБ.; Предсѣдатель Общества санитарной станціи въ г. Арсенсургѣ. *Почетный членъ:* Имп. Академіи Наукъ (съ 1873 г.); Имп. Академіи Художествъ (съ 1874); Имп. Русскаго Географическаго Общества (съ 1886 г.); Имп. Московск. Общ. Любит. Естествознанія (съ 1888); Спб. Общ. Естествоиспытателей (1893); Русскаго Энтомологическаго Общества (съ 1891); Юридическ. Общ. при Московск. университетѣ (съ 1888); Московскаго Университета (1896); Новороссійскаго университета (съ 1896 г.); Имп. Ботаническаго сада (съ 1896); Имп. Московск. Общ. испыт. прир. (съ 1896 г.); Курск. губ. статистическ. комитета (съ 1881); С.-Петербургскаго столичнаго и губерніи. статистическаго комитета (съ 1861 г.); Нижегородскаго статистическаго комитета (съ 1887); Международнаго статистическ. института въ Лондонѣ (съ 1885 г.); Берлинск. Географич. Общества (съ 1863 г.); Лондонск. статист. общества (съ 1873 г.); Имп. Королевск. Вѣнскаго географ. Общ. (съ 1873 г.); Берлинскаго географ. общества (съ 1876 г.); Венгерскаго географ. общ. въ Буда-Пештѣ (съ 1876 г.); Антверпенскаго географ. общества (съ 1877 г.); Румынскаго географ. общества (съ 1877 г.); Нидерландскаго географ. общ. (съ 1883); Марсельскаго географ. общества (съ 1896 г.). *Почетный попечитель:* благотворительныхъ заведеній Селиверстова въ с. Рузаиловѣ, Симбирской губ.; Рисовальной школы Селиверстова въ г. Пензѣ. *Дѣйствительный членъ:* Вольно-Экономическ. Общ. (съ 1859 г.); Имп. Минерал. Общ. (съ 1863 г.) Московск. Археологическ. Общ. (съ 1863 г.); Россійскаго общ. садоводства (съ 1868 г.); Спб. собранія засѣльскихъ хозяевъ (съ 1863 г.); Спб. славянскаго благотв. общ. (съ 1887 г.); Парижскаго статистическ. общ. (съ 1887 г.); Германскаго эн омологич. общ. въ Берлинѣ (съ 1886 г.); Штеттинскаго энтомолог. общ. (съ 1882 г.). *Членъ-корреспондентъ:* Бельгійскаго центр. статистич. комит. (съ 1864 г.); Парижскаго геогр. общ. (съ 1873 г.); Бельгійскаго географ. общ. (съ 1877 г.); Германскаго геологическаго общества (съ 1854 г.). *Иностранный делегатъ:* Португальскаго центральнаго географич. комитета (съ 1877 г.); Officier de l'Instruction publique de France. Происходитъ изъ старинаго дворянскаго рода Рязанской губ. Родился 2 января 1827 г. въ с. Урусовѣ (родовомъ имѣніи отца), Раненбургскаго уѣзда. Лишившись отца въ самомъ раннемъ дѣтствѣ (въ 1832 году), онъ остался на попеченіи больной матери и провелъ все свое дѣтство и отрочество, до 15-ти лѣтняго возраста, въ деревнѣ. Еще въ 1834 г. П. П., 7-ми лѣтъ отроду, былъ пожалованъ пажемъ Двора Его Императорскаго Величества. Въ 1842 году онъ поступилъ въ школу Гвардейскихъ Подпрапорщиковъ и кавалерійскихъ юнкеровъ, гдѣ и окончилъ курсъ съ высшими отличіями въ 1845 году, но, не чувствуя склонности къ военной службѣ, поступилъ тогда же вольнослушателемъ въ СПБ. Университетъ по разряду естественныхъ наукъ физико-математическаго факультета. Прослушавъ въ 3 года курсъ, П. П. сдалъ экзаменъ и получилъ степень кандидата въ 1848 г. Въ 1849 году былъ избранъ членомъ Императорскаго Русскаго Географическаго Общества и съ этихъ поръ сталъ принимать самое дѣятельное участіе въ трудахъ общества, сначала какъ секретарь отдѣленія физической географіи, затѣмъ какъ помощникъ предсѣдателя и какъ предсѣда-

тель названнаго отдѣленія (съ 1860 г.) и, наконецъ, какъ вице-предсѣдатель Общества (съ 1872 г.). Совершивъ въ 1849 г. ботаническія экскурсіи въ бассейнахъ рѣкъ Оки и Дона до его устья, П. П. въ 1851 г. напечаталъ первое свое сочиненіе: «Придонская флора въ ея отношеніяхъ съ географическимъ распредѣленіемъ растеній въ Европейской Россіи», за которое и былъ тогда же удостоенъ степени магистра ботаники. Съ того же года, по порученію Имп. Русск. Геогр. Общества, предпринялъ переводъ и обширныя дополненія къ книгѣ «Землевѣдѣніе Азіи» Карла Риттера. Овдовѣвъ въ 1852 г., П. П. отправился за границу. Здѣсь онъ слушалъ въ Берлинскомъ университетѣ, въ продолженіе 4 семестровъ, лекціи профессоровъ: Карла Риттера, Бенриха, Густава Розе, Дове, Эренберга и синолога Шотте. Въ это время избранный членомъ Германскаго Геологическаго Общества, онъ принялъ участіе въ дѣятельности этого общества, напечатавъ изслѣдованіе объ окаменѣлостяхъ Силезскаго горнаго известняка: «Ueber die Fossilien der schlesischen kohlenkoles». Zeitschrift der Deutsch. Geol. Gessellschaft. 1849. За границей П. П. совершилъ много научныхъ экскурсій въ Гарцѣ, Швейцаріи, Тиролѣ и на Везувіи. Въ 1856 г., издавъ I томъ русскаго перевода Риттеровой «Азіи» съ обширными дополненіями, равными по объему тексту Риттера, онъ отправился, по порученію Имп. Русск. Геогр. Общества, въ Среднюю Азію, въ качествѣ начальника экспедиціи, для научнаго изслѣдованія горной системы Тянь-Шаня, совершенно недоступной въ то время для европейцевъ. Во время этого труднаго и опаснаго путешествія, продолжавшагося 2 года, П. П. посѣтилъ: Алтай, Тарбаютай, Семирѣченскій и Зинлійскій Алатау, озеро Исыкъ-Куль, и первый послѣ китайцевъ и іезуитовъ XVIII вѣка проникъ въ недоступный Тянь-Шаньскій хребетъ, гдѣ увидѣлъ первый горную группу Ханъ-Тенгри, истоки р. Нарына и открылъ ледники Сары-Джаза. Результатомъ этого путешествія были обширныя естественно-историческія коллекціи и богатый матеріалъ для физической географіи Средней Азіи. Предварительный отчетъ объ этомъ путешествіи П. П. напечаталъ въ 1858 г. въ «Вѣстникѣ Импер. Русск. Геогр. Общ.», а въ 1867 г. описаніе части путешествія и результатовъ его въ «Запискахъ И. Р. Г. О.» и въ «Petermanns Geographische Mittheilungen» за 1858 г. Эти матеріалы вошли также въ дополненія ко II тому Риттеровой «Азіи» и въ «Географическо-Статистическій словарь Россійской Имперіи». Въ выполненіи этого громаднаго труда по порученію И. Р. Г. О. П. П. принималъ самое дѣятельное участіе въ качествѣ главнаго редатора и сотрудника (изданіе это выходило въ свѣтъ съ 1863 г. по 1885 г.). Въ 1859 г. П. П., какъ человѣкъ, глубоко сочувствующій освобожденію крестьянъ и изучавшій это дѣло во время пребыванія въ своихъ имѣніяхъ и ежегодныхъ продолжительныхъ поѣздкахъ за границу, былъ привлеченъ къ участію въ занятіяхъ по крестьянскому дѣлу, а въ 1859 г. былъ приглашенъ экспертомъ Редакціонныхъ Комиссій и вмѣстѣ съ тѣмъ назначенъ завѣдующимъ дѣлами означенныхъ Комиссій. Такимъ образомъ П. П. былъ ближайшимъ сотрудникомъ Я. И. Ростовцева и принималъ самое живѣйшее и дѣятельное участіе во всѣхъ трудахъ по освобожденію крестьянъ вплоть до обнародованія Положенія 19-го февраля 1861 г., причемъ всѣ доклады о повинностяхъ принадлежатъ совмѣстной редакціи его и Ю. Ѳ. Самарина. Въ 1861 г. П. П. женился вторично. Въ 1864 г. П. П. совмѣстно съ В. И. Меллеромъ, напечаталъ геологическое изслѣдованіе о переходныхъ пластахъ между девонской и каменноугольной системой въ Средней Россіи («Ueber die devonischen Schichten des Mittleren Ruslands. Bulletin de l'Acad. Imp. des Sciences 1864»). Въ 1863 г. былъ командированъ на международный статистическій конгрессъ въ Берлинѣ, въ качествѣ главнаго представителя Россіи. Въ 1864 г. назначенъ директоромъ Центральнаго Статистическаго комитета М. В. Д. (въ каковой должности и находился до начала 80-хъ годовъ), а въ 1875 г. предсѣдателемъ Статистическаго Совѣта. Состоя въ продолженіе 32-хъ лѣтъ во главѣ статистическаго дѣла въ Россіи, П. П. ознаменовалъ свою дѣятельность какъ цѣлымъ рядомъ статистическихъ работъ, такъ и правильной организаціей оффиціальной русской статистики, а также личнымъ участіемъ во всѣхъ международныхъ статистическихъ конгрессахъ и устройствомъ въ Петербургѣ блестящей сессіи международнаго статистическаго конгресса въ 1872 г.; затѣмъ предсѣдательствовалъ въ международной статистической комиссіи и, наконецъ, завѣдывалъ цѣлымъ рядомъ произведенныхъ въ Россіи опытныхъ переписей. Изъ обширныхъ статистическихъ работъ П. П. слѣдуетъ упомянуть, между прочимъ, о «Статистикѣ поземельной собственности въ Россіи», докладахъ въ «Congrès intenational de statistique à St.-Pètersbourg» и мн. др. Въ это же время П. П. принималъ самое дѣятельное участіе почти во всѣхъ законодательныхъ комиссіяхъ царствованія Александра II, напримѣръ тарифной, желѣзнодорожной, о губернскихъ и уѣздныхъ учрежденіяхъ и мн. др., и въ особенности въ комиссіи о воинской повинности, однимъ изъ четырехъ представителей которой былъ призванъ при разсмотрѣніи законопроекта о ней въ Государственномъ Совѣтѣ. Съ 1872 г. П. П., въ качествѣ Вице-Предсѣдателя Имп. Русск. Геогр. Общ., въ теченіе 24 лѣтъ, руководитъ блестящей дѣятельностью этого Общества. Съ 1873 г. состоитъ почетнымъ членомъ Императорской Академіи Наукъ, а съ 1874 г. почетнымъ членомъ Имп. Акад. Художествъ. Въ 1882 г. назначенъ сенаторомъ 2-го Департамента Правительств. Сената. Независимо отъ служебныхъ занятій и научныхъ естественно-историческихъ и статистическихъ работъ, П. П. занимается спеціальными изслѣдованіями въ исторіи искусства, прекраснымъ пособіемъ къ чему ему служитъ собранная имъ въ теченіе нѣсколькихъ десятилѣтій превосходная и обширная галлерея картинъ голландскихъ и фламандскихъ художниковъ XVI и XVII вѣка (второе по палнотѣ и обширности частное собраніе картинъ этихъ школъ въ Европѣ), а также спеціальное изученіе большей части общественныхъ и частныхъ европейскихъ галлерей во время многочисленныхъ поѣздокъ П. П. за границу. Результатомъ этого и явился обширный трудъ П. П.: «Этюды по исторіи Нидерландской живописи», выходившій съ 1885 г. особымъ приложеніемъ къ «Вѣстнику Изящныхъ Искусствъ», а впослѣдствіи вышедшій отдѣльнымъ изданіемъ. Состоя съ 1875 г. предсѣдателемъ Гаванскаго приходскаго Общества въ СПБ., а съ 1882 г. предсѣд. Андреевскаго приходскаго Общества, и предсѣдательствуя на съѣздахъ благотворительныхъ обществъ, П. П. Семеновъ напечаталъ нѣсколько статей по вопросамъ о благотворительности въ сборникѣ, издаваемомъ Имп. Человѣколюбивымъ Обществомъ, и издалъ цѣлый сборникъ о благотворительности въ СПБ. Въ 1888 г. П. П. совершилъ поѣздку въ Закаспійскую область (гдѣ присутствовалъ при открытіи Закаспійской ж. д.) и Западный Туркестанъ. Результатомъ этой поѣздки было, кромѣ обширныхъ энтомологическихъ сборовъ, статья «Туркестанъ и Закаспійскій край въ 1888 г.», помѣщенная въ «Извѣстіяхъ И. Р. Г. О.» за 1889 г. Въ 1893 г. П. П. принималъ самое дѣятельное участіе въ составленіи сборника: «Сибирь и великая Сибирская желѣзная дорога», изданнаго Министерствомъ Финансовъ для Всемірной Колумбовой Выставки въ Чикаго. Въ томъ же году осенью П. П. былъ командированъ, въ качествѣ представителя Россіи, на географическій конгрессъ въ память Колумба въ Генуѣ; результатомъ поѣздки явилась статья П. П. «Колонизаціонная роль Россіи», напечатанная въ «Извѣстіяхъ И. Р. Г. О.» Кромѣ всѣхъ вышеупомянутыхъ работъ П. П. напечаталъ множество статей и очерковъ по географіи, напр. введенія ко всѣмъ томамъ «Живописной Россіи», выходившей подъ его редакціей. Въ 60-хъ годахъ П. П. принималъ участіе въ составленіи Энциклопедическаго словаря Гершельмана и Лаврова, въ которомъ написалъ всѣ статьи по географіи. Въ 1894 году подъ редакціей П. П. вышло два капитальныхъ труда: 1) «Землевѣдѣніе Азіи» Карла Риттера. «Прибайкалье», составленное И. Д. Черскимъ, со многими дополненіями П. П. Семенова и Г. Г. Петца; 2) «Описаніе Амурской области», составленное Г. Е. Грумъ-Гржимайло по порученію Министра Финансовъ, причемъ многія главы этого сочиненія П. П. взялъ на себя всецѣло и написалъ ихъ лично. Въ этомъ же году П. П., въ качествѣ почетнаго члена Имп. Академіи Художествъ, принималъ большое участіе въ дѣятельности преобразованной Академіи, присутствуя почти въ каждомъ ея засѣданіи и состоя предсѣдателемъ комиссіи объ устройствѣ находящихся въ вѣдѣніи Академіи школъ для живописи. Еще раньше (1893 г.) П. П. много работалъ надъ уставами Селиверстовскихъ благотворительныхъ учрежденій въ с. Румянцовѣ, Симбирской губ., и рисовальной школы имени Селиверстова въ Пензѣ. Въ 1895 г. П. П. въ теченіе 11-ти мѣсяцевъ написалъ и напечаталъ въ сотрудничествѣ съ А. А. Достоевскимъ къ юбилею И. Р. Г. О. Исторію полувѣковой дѣятельности этого общества (въ 3 томахъ, въ суммѣ болѣе 80 печатныхъ листовъ). Въ 1895 г., лѣтомъ, П. П. былъ командированъ въ Лондонъ въ качествѣ главнаго представителя Россіи на международный географическій конгрессъ. П. П. Семеновымъ произнесено въ различное время весьма значительное число самыхъ разнообразныхъ рѣчей и чтеній, большею частью напечатанныхъ въ «Вѣстникѣ», «Извѣстіяхъ И. Р. Г. О.», «Русской Старинѣ», «Правительственномъ Вѣстникѣ» и мн. др. Кромѣ коллекціи картинъ П. П. собралъ большую энтомологическую коллекцію, которой посвящаетъ часть своихъ досуговъ. Въ настоящее время П. П., кромѣ служебныхъ обязанностей, занятъ слѣдующими трудами: 1) редактируетъ продолженіе труда И. Д. Черскаго, 2) руководитъ въ качествѣ Вице-Предсѣдателя Главной Переписной Комиссіи подготовительными работами для предстоящей Всероссійской народной переписи.

Въ честь П. П. Семенова названы горы Семенова (Semenow Monntains) въ сѣверной бывшей русской Америкѣ (названы американцами); Гора Семенова (германск. экспед.) на г. Шпицбергенѣ; Пикъ Семенова въ Конжутѣ въ Средней Азіи (русск. экспедиціи); Ледникъ Семенова въ Тянь-Шанѣ Семирѣченской области (русской экспедиціи); Хребетъ Семенова въ Нань-Шанѣ на Тангурской окраинѣ, въ Центральной Азіи (русской экспедиціи); Гора Семенова, Александровскій хребетъ, въ Семирѣченской области (русской экспедиціи); Мостъ Семенова въ Буамскомъ ущельи, близъ озера Иссыкъ-Куля Семирѣченской области, и значительное число видовъ животныхъ (преимущ. насѣкомыхъ и растеній) и два рода животныхъ и растеній (одинъ въ энтомологіи, другой—въ ботаникѣ).

Семеновъ, С. М. Часть третья, отдѣлъ IX, стр. 58.

Семеновъ, Я. Л. Часть третья, отдѣлъ XIII, стр. 110.

Семеновыхъ, Власъ Тимофеевичъ. Часть третья, отдѣлъ XI, стр. 89, 90.

Семеновыхъ, Павелъ Дмитріевичъ. Часть третья, отдѣлъ XI, стр. 90.

Семенсъ и Гальске. Часть третья, отдѣлъ XII, стр. 103.

Семенчиновъ, Иванъ Павловичъ. Часть третья, отдѣлъ XVII, стр. 125, 127.

Семенюковъ, Даніилъ Григорьевичъ. Часть третья, отдѣлъ X, стр. 80.

Семипалатинскій областной музей. Часть третья, отдѣлъ XIII, стр. 110.

Семипалатинскій Статистическій Комитетъ. Часть третья, отдѣлъ XIII, отр. 110.

Семипалатинской области управленіе. Часть третья, отдѣлъ I, стр. 6.

Семирѣченскій статистическій комитетъ. Часть третья, отдѣлъ XIII, стр. 110.

Семирѣченской области Управленіе. Часть третья, отдѣлъ I, стр. 6.

Семіоничевъ, А. Часть третья, отдѣлъ V, стр. 32.

Сенкевичъ, Константинъ Александровичъ. Часть третья, отдѣлъ IV, стр. 30.

Сенковскій, Алексѣй Алексѣевичъ. Часть третья, отдѣлъ IX, стр. 67.

Сенькинъ, Евдокимъ Кондратьевичъ. Часть третья, отдѣлъ V, стр. 33.

Сеньковъ, Сергѣй Ивановичъ. Часть третья, отдѣлъ VIII, стр. 49.

Серафима. Часть третья, отдѣлъ XIII, стр. 108.

Серахскій приставъ. Часть третья, отдѣлъ XIV, стр. 112.

Сербовъ, С. И. Часть третья, отдѣлъ XII, стр. 101.

Сергинско-Уфалейскіе горные заводы, Высочайше утвержденное Товарищество. Часть третья, отдѣлъ VII, стр. 40, 41.

Сергіенко, Григорій Филипповичъ. Часть третья, отдѣлъ XI, стр. 83.

Сергѣевъ, Александръ Ѳедоровичъ. Часть третья, отдѣлъ IX, стр. 66.

Сергѣевъ, Д. Д. Часть третья, отдѣлъ III, стр. 23.

Сергѣевъ, Н. А. Часть третья, отдѣлъ XVIII, стр. 134.

Сергѣевъ, Н. П. Часть третья, отдѣлъ IX, стр. 63; часть вторая—Г—стр. 50.

Сергѣевъ, П. В. Часть третья, отдѣлъ IX, стр. 55.

Сергѣевъ, П. И. Часть третья, отдѣлъ IX, стр. 53.

Сергѣевъ, Сергѣй Сергѣевичъ. Часть третья, отдѣлъ XIX, стр. 136.

Сергѣичевъ, Михаилъ Ивановичъ, съ сыномъ. Часть третья, отдѣлъ IX, стр. 72.

Сергѣичевъ, Семенъ Михайловичъ. Часть третья, отдѣлъ IX, стр. 72.

Сердобольская семинарія для приготовленія учителей. Часть третья, отдѣлъ XIX, стр. 137.

Серебренникова, Авдотья Ѳедоровна. Часть третья, отдѣлъ IX, стр. 69.

Серебренникова, Ангелина Дмитріевна. Часть третья, отдѣлъ X, стр. 78.

Серебренниковъ, И. С. Часть третья, отдѣлъ IX, стр. 57.

Серебренниковъ, Семенъ Ивановичъ. Село Большое Мурашкино, Нижегородской губ. Кожевенный заводъ. Сущ. съ 1819 г. Экспонаты: коровьи и конскія кожи. Часть третья, отдѣлъ I, стр. 5.

Серебряковъ, Г. И. Часть третья, отдѣлъ IX, стр. 60 и 61.

Серебряковъ, М. Г. Часть третья, отдѣлъ IX, стр. 53.

Серебряковъ, Никифоръ Лаврентьевичъ. Часть третья, отдѣлъ XI, стр. 84, 85.

Серебрянниковъ, С. И. Часть третья, отдѣлъ IX, стр. 57.

Серегинъ, П. И. Часть третья, отдѣлъ XVIII, стр. 134.

Середкинъ и К°. Часть третья, отдѣлъ XIII, стр. 110.

Серковскій, Иванъ Осиповичъ. Часть третья, отдѣлъ IX, стр. 70.

Серлакіусъ, Г. А. Часть третья, отдѣлъ IX, стр. 56.

Сестрорѣцкій заводъ. Часть третья, отдѣлъ VII, стр. 41.

Сейтгофъ, П. С Часть третья, отдѣлъ XVIII, стр. 134.

Сибирцевъ, Николай Михайловичъ, проф. Часть третья, отдѣлъ I, стр. 4.

Сибиряковъ. Часть третья, отдѣлъ I, стр. 11.

Сибиряковъ, Д. Н. Часть третья, отдѣлъ I, стр. 9; отдѣлъ VI, стр. 38.

Сибиряковъ, К. М. Часть третья, отдѣлъ XVIII, стр. 134.

Сиверсъ, Густавъ Андреевичъ. Часть третья, отдѣлъ I, стр. 12.

Сигсонъ, А. А. Часть третья, отд. I, стр. 3.

Сидоренко, Василій Андреевичъ. Часть третья, отдѣлъ IV, стр. 30.

Сидорова Осипатра Товарищество льняной мануфактуры. Часть третья, отдѣлъ VIII, стр. 49.

Сидоровъ, Андрей Михайловичъ. Часть третья, отдѣлъ XI, стр. 84.

Сидорскій, Иванъ Порфирьевичъ. С.-Петербургъ, Загородный проспектъ, 28. Контора Товарищества Метахромотипіи. Мастерская основ. въ 1859. Годовой оборотъ около 10.000 руб. Экспонаты: дубовый иконостасъ и образа. Часть третья, отд. X, стр. 76.

Сидоровъ, К. Часть третья, отд. I, стр. 9.

Сидоровъ, Матвѣй Ивановичъ. Часть третья, отдѣлъ VIII, стр. 49.

Сидоровъ, Ѳедоръ Гавриловичъ. Часть третья, отдѣлъ VIII, стр. 49.

Сизовъ, Петръ Алексѣевичъ. Часть третья, отдѣлъ X, стр. 76.

Сикорскій, Іосифъ Казиміровичъ. Часть третья, отдѣлъ I, стр. 3.

Саксонъ. Часть третья, подъотдѣлъ метеорологіи, стр. 140.

Силантьевъ, Анатолій Алексѣевичъ. Часть третья, отд. VI, стр. 36.

Сильберъ, Л. Часть третья, отдѣлъ XII, стр. 98.

Сильверсванъ, А. К. Часть третья, отдѣлъ XVIII, стр. 134.

Симаковъ, Василій Андреевичъ. Часть третья, отдѣлъ III, стр. 23.

Симановъ, Илья Ивановичъ. Г. Екатеринбургъ, Ивановская паровая вальцовая мельница. Существуетъ съ 1884 года. Экспонаты: образцы муки крупчатки разныхъ сортовъ и образцы пшеницы.

Симбирская женская школа кройки и шитья. Часть третья, отдѣлъ XIX, стр. 137.

Симбирская Маріинская женская гимназія. Часть третья, подъотдѣлъ благотворительныхъ учрежденій, стр. 143.

Симбирская школа садоводства и огородничества. Часть третья, отдѣлъ I, стр. 14.

Симбирское ремесленное, графа Орлова-Давыдова, училище. Часть третья, отдѣлъ XIX, стр. 137.

Сименсъ и Гальске. Часть третья, отдѣлъ XII, стр. 103, 104, 105.

Симоно, Г. и К°. Торговый домъ. Часть третья, отдѣлъ XVIII, стр. 46.

Симоновъ, Ефимъ Платоновичъ. Часть третья, отдѣлъ XI, стр. 85.

Симоновъ, И. И. Часть третья, отдѣлъ IX, стр. 58.

Симонъ, Августъ. Часть третья, отдѣлъ X, стр. 77.

Симонъ, Богданъ Морицовичъ. Часть третья, отдѣлъ XVII, стр. 130.

Симское горные заводы Балашевыхъ. Часть третья, отдѣлъ VII, стр. 40 и 41.

Синадино, братья, Иванъ и Викторъ Петровичи. Часть третья, отдѣлъ I, стр. 6, 8; отдѣлъ III, стр. 23.

Синицынъ, Илья Григорьевичъ. Часть третья, отдѣлъ X, стр. 75.

Синицынъ, И. Д. Часть третья, отдѣлъ XIII, стр. 110.

Синицынъ, Петръ Васильевичъ. Г. Болховъ, Орловской губ. Лаковый заводъ. Сущ. съ 1888 г. Экспонаты: масляные и спиртовые лаки и политуры. Часть третья, отдѣлъ IX, стр. 52.

Синявскій, Ѳедоръ Петровичъ. Смоленскъ, Витебское шоссе, собств. домъ. Иконостасное и паркетное заведеніе. Сущ. съ 1865 г. Экспонаты: дубовый паркетъ; золоченая рѣзная царская дверь. Часть третья, отдѣлъ IX, стр. 66.

Ситникова, Евдокія Яковлевна. Часть третья, отдѣлъ XI, стр. 91.

Ситниковъ, Василій Васильевичъ. Часть третья, отдѣлъ IX, стр. 70.

Ситновъ, Григорій Ѳедоровичъ, съ сыновьями. Часть третья, отдѣлъ IX, стр. 68.

Ситниковъ, Иванъ Евстигнѣевичъ. Часть третья, отдѣлъ IV, стр. 30.

Ситниковъ, Павелъ Николаевичъ. Сельцо Успенская Лава, Рождественской волости, Воронежскаго уѣзда. Скотоводство. Экспонаты: рогатый скотъ. Часть третья, отдѣлъ III, стр. 19.

Сіу, А. и К°. Часть третья, отдѣлъ IX, стр. 52, 63.

Скакуновъ, Иванъ Ѳедоровичъ. Часть третья, отдѣлъ X, стр. 75.

Скаленова. Часть третья, отдѣлъ XIII, стр. 110.

Скараманга, солеваренный заводъ. Часть третья, отдѣлъ VII, стр. 42.

Скворцовъ, Григорій Андреевичъ. Часть третья, отдѣлъ IX, стр. 70.

Скворцова, Александра Ивановна. Часть третья, отдѣлъ X, стр. 78.

Скворцова, И., сыновья. Часть третья, отдѣлъ IX, стр. 57.

Скворцовъ, И. А. Часть третья, отдѣлъ IX, стр. 54.

Скиргелло, А. Б. Часть третья, отдѣлъ XVIII, стр. 134.

Скирмунтъ, Александръ Александровичъ. Часть третья, отдѣлъ VIII, стр. 48.

Скляровъ, Спиридонъ Игнатьевичъ. Часть третья, отдѣлъ IX, стр. 66.

Скоржевскій, Б. Л. Часть третья, отдѣлъ III, стр. 20.

Скорпяковъ, Аѳанасій Зиновьевичъ. Часть третья, отдѣлъ X, стр. 75.

Скорпяковъ, Д. М. Часть третья, отдѣлъ IX, стр. 57.

Скородумова, Анна Евтихіевна, съ сыномъ. Часть третья, отдѣлъ IX, стр. 69.

Скоропѣховъ, Я. Ф. Часть третья, отдѣлъ III, стр. 22; отдѣлъ IX, стр. 53.

Скорина, Ц. и К°. Часть третья, отдѣлъ XII, стр. 100.

Скрживанекъ и Каневскій. Часть третья, отдѣлъ XII, стр. 99; отдѣлъ IX, стр. 72.

Скрыдлсвъ, Николай Иларіоновичъ. Конт.-Адмиралъ. Главный Инспекторъ миннаго дѣла по флотѣ. Завѣдывающій 16 (Военно-Морскимъ) отдѣломъ на Нижегородской Выставкѣ. Н. И. принадлежитъ къ старинной дворянской семьѣ, въ которой изъ рода въ родъ передавали завѣтъ военной отваги и любви къ морскому дѣлу. Отецъ Н. И. подалъ сыну своему любопытный примѣръ отваги и самоотверженія и спасъ во время грознаго наводненія въ С.-Петербургѣ 7-го ноября 1824 года болѣе двухсотъ человѣкъ отъ смерти, за что былъ награжденъ орденомъ св. Владиміра съ бантомъ. Самъ Н. И., слѣдуя примѣру отца, за спасеніе матроса во время плаванія въ 1866 году заслужилъ медаль за спасеніе погибающихъ. Какъ подвѣка тому назадъ отецъ Николая Иларіоновича, капитанъ-лейтенантъ И. Н. Скрыдловъ былъ пожалованъ въ георгіевскіе кавалеры за отличіе при сожженіи турецкаго корабля подъ Псиларакіей, такъ и дневная атака монитора на Дунаѣ прославила имя Николая Иларіоновича, какъ совершившаго одинъ изъ отважнѣйшихъ подвиговъ минувшей войны.

Славогородскій, Аникій Ѳедоровичъ. Часть третья, отдѣлъ X, стр. 80.

Славянскія минеральныя воды. Часть третья, отдѣлъ VII, стр. 44.

Сладковъ, Василій и К°. Часть третья, отдѣлъ IX, стр. 56.

Слащенскій, Василій Осиповичъ. Часть третья, отдѣлъ XI, стр. 90.

Слезкинъ, Иванъ Васильевичъ. Часть третья, отдѣлъ X, стр. 81.

„Слонъ". Часть третья, отдѣлъ IX, стр. 59; часть II—I—стр. 53.

Слухинова, вдова, съ сыновьями. Часть третья, отдѣлъ III, стр. 23.

Случевская, Е. А. Часть третья, отдѣлъ IX, стр. 60.

Слѣпцовъ, А. И. Часть третья, отдѣлъ XIII, стр. 109.

Слѣпцовъ, В. Я. Часть третья, отдѣлъ XIII, стр. 109.

Слѣпцовъ, И. М. Часть третья, отдѣлъ XIII, стр. 199.

Слюжинскій. Часть третья, отдѣлъ XVII, стр. 120.

Сматинъ, Николай Васильевичъ. Часть третья, отдѣлъ IX, стр. 68.

Сметанинъ, Г. М. Часть третья, отдѣлъ IX, стр. 60, 62.

Смильго, Антонъ Іосифовичъ. С.-Петербургъ. Б. Итальянская, д. № 15. Переписка на пишущихъ машинахъ разныхъ системъ; русскіе и иностранные шрифты. Сущ. съ 1893 г. Экспонаты: гектографы, слоистая полиграфическая масса, краски и пр. Часть третья, отдѣлъ IX, стр. 57.

Смирнова, Александра, сыновья, Торговый домъ. Часть третья, отдѣлъ VIII, стр. 49.

Смирнова, И. А., сыновья. Часть третья, отдѣлъ IX, стр. 60, 61.

Смирнова, Наталья Васильевна. Часть третья, отдѣлъ XIX, стр. 137.

Смирнова, П. А., Товарищество. Часть третья, отдѣлъ IX, стр. 60. Часть вторая, —I—стр. 47.

Смирновъ, А. Часть третья, отдѣлъ III, стр. 26.

Смирновъ, Александръ Ивановичъ. Часть третья, отдѣлъ X, стр. 79.

Смирновъ, Александръ Николаевичъ. Часть третья, отдѣлъ XIX, 136.

Смирновъ, Андрей Давыдовичъ. Часть третья, отдѣлъ IX, стр. 73.

Смирновъ, Василій Васильевичъ. Часть третья, отдѣлъ X, стр. 77.

Смирновъ, Гавріилъ Фокичъ. Часть третья, отдѣлъ XI, стр. 90.

Смирновъ, Дмитрій Ивановичъ. Часть третья, отдѣлъ III, стр. 23.

Смирновъ, Иванъ Григорьевичъ. Часть третья, отдѣлъ XI, стр. 82.

Смирновъ, Митрофанъ Никаноровичъ. Часть третья, отдѣлъ IX, стр. 73.

Смирновъ, Николай Ивановичъ. Часть третья, отдѣлъ X, стр. 76.

Смирновъ, Петръ Іоннуаріевичъ. Часть третья, отдѣлъ X, стр. 79.

Смирновъ, С. Д. Часть третья, отдѣлъ IX, стр. 54.

Смирновъ, Филиппъ Степановичъ. Часть третья, отдѣлъ XI, стр. 85.

Смирновъ, Ѳ. Часть третья, отдѣлъ III, стр. 26.

Смирновы, братья. Часть третья, отдѣлъ IX, стр. 70.

Смитъ, Петръ Николаевичъ, агрономъ (арендаторъ имѣнія генерала-отъ-инфантеріи М. Н. Анненкова). Часть третья, отдѣлъ II, стр. 18.

Смоленская тюрьма. Часть третья, отдѣлъ I, стр. 9.

Смысловъ, Семенъ Яковлевичъ. Часть третья, отдѣлъ XI, стр. 95.

Смѣльская, Марія Викторовна. Часть третья, отдѣлъ XI, стр. 92, 93.

Снигиревъ, А. Е. Часть третья, отдѣлъ IX, стр. 56.

Снитко, Даміанъ Васильевичъ. Часть третья, отдѣлъ III, стр. 20, 23.

Снѣгирева, Лидія Петровна. Часть третья, отдѣлъ X, стр. 78.

Собакинъ, Семенъ Григорьевичъ. Г. Егорьевскъ, Рязанск. губ., контора. Экспонаты: издѣлія изъ рога, черепахи и кости. Часть третья, отдѣлъ IX, стр. 68.

Собенинъ, Григорій Григорьевичъ. Часть третья, отдѣлъ XIII, стр. 107.

Собинской мануфактуры бумажныхъ издѣлій Товарищество. Часть третья, отдѣлъ VIII, стр. 46.

Соболевъ, В. А. и Весенины братья. Часть третья, отдѣлъ IX, стр. 60.

Соболевъ, Николай Николаевичъ. Г. Москва, Полянка, д. № 25, Абрамова. Ученый рисовальщикъ. Экспонаты: рисунки красками для наглядного дѣла, образцы декоративныхъ мотивовъ. Часть третья, отдѣлъ X, стр. 77.

Соболевы, братья, Ѳедоръ и Алексѣй Ѳедоровичи. Часть третья, отдѣлъ IX, стр. 72.

Совинъ, Иванъ Васильевичъ. Часть третья, отдѣлъ XI, стр. 84, 86.

Совѣтовъ, А., проф. Часть третья, отдѣлъ I, стр. 4.

Совѣтъ Кубанскаго Экономическаго Общества. Часть третья, отдѣлъ I, стр. 6 и отд. III, стр. 22.

Согомоновы, братья. Часть третья, отдѣлъ IX, стр. 60.

Соединенное Россійское пожарное Общество. Часть третья, пожарный подъотдѣлъ, стр. 100.

Сокотовъ, Тимоѳей Семеновичъ. Часть третья, отдѣлъ XI, стр. 82.

Сокаркій питомникъ Американскихъ лозъ. Часть третья, отдѣлъ IV, стр. 24.

Сокикамская уѣздная земская управа. Часть третья, отдѣлъ V, стр. 33.

Соколининъ, Николай Николаевичъ. Часть третья, отдѣлъ III, стр. 19.

Соколиковъ, Егоръ Аѳанасьевичъ. Часть третья, отдѣлъ VIII, стр. 46.

Соколиковы, И. В. и Ф., Торговый домъ. Часть третья, отдѣлъ VIII, стр. 46.

Сокодинскій. Часть третья, отдѣлъ V, стр. 33

Соколовскій, М. Фр. Часть третья, отдѣлъ I, стр. 6.

Соколовскій, Петръ Антоновичъ. Часть третья, отдѣлъ III, стр. 22 и 23.

Соколовъ, Алексѣй съ сыномъ Петромъ. Часть третья, отдѣлъ IX, стр. 62.

Соколовъ, Андрей Анисимовичъ. Часть третья, отдѣлъ IV, стр. 30.

Соколовъ, А. П. Часть третья, отдѣлъ XVIII, стр. 134.

Соколовъ, И. И. Часть третья, отдѣлъ III, стр. 23.

Соколовъ, В. П. Часть третья, отдѣлъ XVIII, стр. 134.

Соколовъ, Василій Михайловичъ. Часть третья, отдѣлъ IX, стр. 66.

Соколовъ, Д. А. Часть третья, отдѣлъ IX, стр. 62.

Соколовъ, И. А. Часть третья, отдѣлъ IX, стр. 55.

Соколовъ, Иванъ Никитичъ. Гор. Ливны, Орловской губ., Никольская ул., соб. домъ. Колбасное заведеніе. Сущ. съ 1872 года. Экспонатъ: копченая колбаса. Часть третья, отдѣлъ III, стр. 23.

Соколовъ, Никифоръ, съ сыновьями, Торговый домъ. Часть третья, отдѣлъ VIII, стр. 48.

Соколовъ, Тихонъ Ивановичъ. Часть третья, отдѣлъ I, стр. 11.

Соколовъ, „Торговый домъ А. Е. Соколова съ сыновья". Часть третья, отдѣлъ X, стр. 76.

Соколовъ, Ѳедоръ Ивановичъ. Часть третья, отдѣлъ XI, стр. 84.

Соколовъ. Часть третья, отдѣлъ XVII, стр. 126.

Солецкій и Раденъ. Часть третья, отдѣлъ IX, стр. 57.

Соликамская Уѣздная Земская Управа. Часть третья, отдѣлъ XIX, стр. 136.

„Солли и Белло", пистонный и патронный заводъ, Высочайше утвержденное акціонерное Общество. Часть третья, отдѣлъ V, стр. 33.

Солнышковъ, Николай Степановичъ. Часть третья, отдѣлъ IX, стр. 72.

Соловкинъ, Владиміръ Ивановичъ. Гор. Томскъ. Производство искусственныхъ цвѣтовъ. Сущ. съ 1891 г. Ежегодный заработокъ до 500 р. Экспонаты: искусственные цвѣты, непромокаемые, для шляпъ и фонтановъ; бальные уборы; букеты, вѣнки и пр. Часть третья, отдѣлъ XIII, стр. 108.

Соловцевъ. Часть третья, отдѣлъ IX, стр. 63.

Соловцовъ, Александръ Александровичъ. Часть третья, отдѣлъ IV, стр. 29 и 30.

Соловьева, О. И. Часть третья, отдѣлъ XVIII, стр. 134.

Соловьева, Александра Александровича, наслѣдница. Часть третья, отдѣлъ VIII, стр. 45.

Соловьевъ, А. Часть третья, отдѣлъ X, стр. 80.

Соловьевъ, Аѳанасій Ивановичъ. Часть третья, отдѣлъ XIII, стр. 109.

Соловьевъ, Г. И. Часть третья, отдѣлъ XIII, стр. 109.

Соловьевъ, И. Г. Часть третья, отдѣлъ XIII, стр. 109.

Соловьевъ, Иванъ Ивановичъ. Часть третья, отдѣлъ VIII, стр. 46.

Соловьевъ, Илларіонъ Ѳедосѣевичъ. Часть третья, отдѣлъ IV, стр. 28.

Соловьевъ, М. Т. Часть третья, отдѣлъ X, стр. 80.

Соловьевъ, Николай Алексѣевичъ. Часть третья, отдѣлъ I, стр. 9.

Соловьевъ, Николай Макаровичъ. Часть третья, отдѣлъ II, стр. 17 и 18.

Соловьевъ, О. Я. Часть третья, отдѣлъ III, стр. 22.

Соловьевъ, Петръ Александровичъ, бумагопрядильная Логино - Спѣшневская мануфактура. Часть третья, отдѣлъ VIII, стр. 43.

Соловьевъ, Прохоръ Павловичъ. Часть третья, отдѣлъ XI, стр. 95.

Соловьевъ, Хрисанфъ Васильевичъ. Часть третья, отдѣлъ XI, стр. 83.

Соловьевъ, Ѳедоръ Филипповичъ. Часть третья, отдѣлъ III, стр. 19.

Солодниковъ, Гавріилъ. Часть третья, отдѣлъ XI, стр. 89.

Соломірскій, Дмитрій Павловичъ. Часть третья, отдѣлъ X, стр. 79.

Соляные промыслы Уральскаго казачьяго войска. Часть третья, отдѣлъ VII, стр. 42.

Сондоудской обойной фабрики акціонерное Общество. Часть третья, отдѣлъ IX, стр. 56.

„Сормово", Высочайше утвержденное акціонерное Общество желѣзо-дѣлательныхъ, сталелитейныхъ и механическихъ заводовъ. Часть третья, отдѣлъ VII, стр. 41; отдѣлъ XII, стр. 97, 98 и 99; отдѣлъ XVII, стр. 128 и 131. Часть вторая, —Б—стр. 1, 2 и 3.

Сорокина, Настасья Дмитріевна. Часть третья, отдѣлъ XI, стр. 93.

Сорокинъ, Л. А. Часть третья, отдѣлъ IX, стр. 54.

Сорокинъ, С. Н. Часть третья, отдѣлъ IX, стр. 51.

Сорокинъ, Сергѣй Осиповичъ. Часть третья, отдѣлъ III, стр. 27.

Сорокѣевъ, Дмитрій Ѳедоровичъ. Часть третья, отдѣлъ VI, стр. 37.

Сосновицкая фабрика стекла. Часть третья, отдѣлъ IX, стр. 55.

Сосновскій, М. И. Часть третья, отдѣлъ XIII, стр. 109.

Сосновскій химическій заводъ. Часть третья, отдѣлъ VI, стр. 37.

Сотковъ, Лаврентій Яковлевичъ. Часть третья, отдѣлъ XVII, стр. 131.

Сотуненъ, Ф. М. Часть третья, отдѣлъ IX, стр. 57.

Софійскій, И. М. Часть третья, отдѣлъ XIII, стр. 109.

Софроновы, Иванъ и Василій Софроновичи. Часть третья, отдѣлъ XI, стр. 88.

„Сочевка", писчебумажной фабрики Общество. Часть третья, отдѣлъ IX, стр. 55.

Сойніо, Т. В. Часть третья, отдѣлъ I, стр. 5.

Спарре, графъ Л. Часть третья, отд. XVIII, стр. 134.

Спасо-Сѣтупской мануфактуры ковровыхъ издѣлій Товарищество. Часть третья, отдѣлъ VIII, стр. 48.

Спасскій. Часть третья, отдѣлъ V, стр. 33.

Спасское лѣсничество. Часть третья, отдѣлъ VI, стр. 37.

Спасской бумаго-прядильной и ткацкой мануфактуры Товарищество. Часть третья, отдѣлъ VIII, стр. 45.

Спиридоновъ, А. А. и Веденѣевъ, А. А., Товарищество. Часть третья, отдѣлъ IX, стр. 66.

Спиридоновъ, Лидрей Николаевичъ. Часть третья, отдѣлъ IX, стр. 66.

Спиридоновъ, Н. В. Часть третья, отдѣлъ III, стр. 23.

Спиринъ, Сергѣй Алексѣевичъ. Часть третья, отдѣлъ VIII, стр. 49.

Спирихинъ, Василій Ивановичъ. Часть третья, отдѣлъ I, стр. 11.

Списсъ, Л. и сынъ. Часть третья, отдѣлъ IX, стр. 53.

Списсъ и сынъ, Людвигъ. Часть третья, отдѣлъ IV, стр. 30.

Способинъ и К°. Часть третья, отдѣлъ IX, стр. 55.

Срезневскій. Часть третья, отдѣлъ X, стр. 79.

Ставровскій, Л. Ф. Часть третья, отдѣлъ XII, стр. 102, 103, 104 и 105.

Ставропольское ремесленное училище. Часть третья, отдѣлъ XIX, стр. 137.

Стадницкій, гр. Ц. К. Часть третья, отдѣлъ I, стр. 6.

Стадницкій, П. Г. Часть третья, отдѣлъ XVIII, стр. 134.

Сталыновъ, А. М. Часть третья, отдѣлъ IX, стр. 60.

Станки-По[illegible]ъ. Часть третья, отдѣлъ IX, стр. 61.

Станѣкъ, Ѳедоръ Осиповичъ. Архитекторъ. Помощникъ завѣдывающаго X художественно-промышленнымъ отдѣломъ. Въ 1894 г. былъ приглашенъ Строительнымъ Управленіемъ участвовать при сооруженіи Выставки въ Нижнемъ-Новгородѣ, какъ первый сотрудникъ, въ качествѣ младшаго производителя работъ, при чемъ на него выпала трудная задача вновь возвести построенное изъ дерева и перевезенное изъ Москвы Центральное зданіе, постройкою котораго онъ и руководилъ до конца. Ему же пришлось выполнить слѣдующія работы: осушить болото, произвести дренажъ всей мѣстности, которую занята Выставка, планировку, канализацію, нивеллировку, засыпку прудовъ, устройство временныхъ дорогъ для подвозки строительныхъ матеріаловъ и вообще сдѣлать почти всѣ инженерныя работы. Кромѣ Центральнаго зданія, руководилъ въ качествѣ архитектора, постройкою отдѣла птицеводства, зданія садоводства съ оранжереей и и многихъ другихъ, въ общемъ застроилъ на Выставкѣ около 15.000 кв. саж. Кончилъ курсъ Политехническаго Института въ Чешской Прагѣ и Академіи въ Вѣнѣ. Съ 1879 г. по 1882 г. участвовалъ при постройкѣ Всероссійской Выставки въ Москвѣ въ качествѣ помощника архитектора.

Старжинскій, Альфонсъ Константиновичъ. Часть третья, отдѣлъ X, стр. 77.

Старжинскій, Альфонсъ Константиновичъ. Гор. Ловичъ, Варшавской губ. Мастерская рѣзныхъ издѣлій.

Старицкій, Евгеній Дмитріевичъ. Часть третья, отдѣлъ IV, стр. 30.

Старобыкинъ, Аркадій Андреевичъ. Часть третья, отдѣлъ XI, стр. 90.

Старобѣльское ремесленное училище. Часть третья, отдѣлъ XIX, стр. 137.

Старорыпинскій, Вроніславъ Сигизмундовичъ. Часть третья, отдѣлъ I, стр. 7, 8 и 15.

Старостина, Екатерина. Часть третья, отдѣлъ XI, стр. 93.

„Старръ и К°", владѣлецъ Вейсъ, К. А. Часть третья, отдѣлъ IX, стр. 63.

Старцевъ. Часть третья, отдѣлъ XIII, стр. 110.

Старцевы, Алексѣй Ивановичъ и Константинъ Ивановичъ. Часть третья, отдѣлъ III, стр. 26.

Статистическій отдѣлъ Министерства Путей Сообщенія. Часть третья, отдѣлъ XVII, стр. 123, 125 и 131.

Статковскій-Косцѣша, В. И. Часть третья, отдѣлъ XVII, стр. 123.

Статный, Петръ Егоровичъ. Часть третья, отдѣлъ III, стр. 23.

Стаховичъ, Александръ Александровичъ. Часть третья, отдѣлъ II, стр. 16, 17, 18 и отдѣлъ III, стр. 23.

Стебутъ, Ив. Ал. Часть третья, отдѣлъ I, стр. 4, 5, 7 и 12.

Столанянцъ-Теръ. Часть третья, отдѣлъ III, стр. 24.

Стельмаховичъ, Е. Ф. Часть третья, отдѣлъ XII, стр. 101 и 103.

Стенбокъ-Ферморъ, графъ Иванъ Васильевичъ. Часть третья, отдѣлъ I, стр. 6; отдѣлъ III, стр. 22 и отдѣлъ VII, стр. 39.

Степановъ. Часть третья, отдѣлъ VI, стр. 36.

Степановъ. Часть третья, отдѣлъ XIV, стр. 112.

Степановъ, А. Н. Часть третья, отдѣлъ XVIII, стр. 134.

Степановъ, А. С. Часть третья, отдѣлъ XVIII, стр. 134.

Степановъ, Георгій Ефремовичъ. Часть третья, отдѣлъ X, стр. 79.

Степановъ, Петръ Алексѣевичъ. Москва, Третьяковскій проѣздъ, д. № 20. Сапожная мастерская: Тверской губ., Корчевскаго уѣзда. Сущ. съ 1869 г. Экспонаты: 1 пара сапогъ замшевыхъ, 1 пара французскаго лаку офицерскій фасонъ, 1 пара американскаго лаку, 1 пара штиблетъ французскаго лаку, 1 пара башмаковъ мужск. коричн. заграничн. шагрени.

Степановъ, Степанъ Абрамовичъ. Часть третья, отдѣлъ IV, стр. 28.

Степановъ, Ѳедоръ Ефимовичъ. Часть третья, отдѣлъ XIX, стр. 136.

Степановъ, Ѳедоръ Степановичъ. Часть третья, отдѣлъ VIII, стр. 48.

Степанова, Юлія Николаевна. С.-Петербургъ, уголъ Невскаго и Садовой, 52—4, кв. 21. «Салонъ переписки на пишущихъ машинахъ». Сущ. съ 1891 г. Первая учредительница этого салона. Экспонаты: пишущія машины русскихъ и иностранныхъ различныхъ системъ.

Степаненко. Часть третья, отдѣлъ V, стр. 31 и 32; часть вторая—Л—стр. 2.

Стеффенъ и Леманъ. Часть третья, отдѣлъ IX, стр. 72.

Стецевичъ, І. Р. Часть третья, отдѣлъ XVII, стр. 120.

Стешовъ, В. И. съ сыновьями, Торговый домъ. Часть третья, отдѣлъ VIII, стр. 49.

Стиборъ-Морзоцкій, графъ Казиміръ Карловичъ. Часть третья, отдѣлъ II, стр. 16, 19 и 20.

Стобеусъ, Борисъ Александровичъ, камеръ-юнкеръ Двора Е. И. В. С.-Петербургъ, Николаевская, 14. Конный заводъ: Самарской губ., Бузулукскаго уѣзда, при селѣ Александровскомъ. Сущ. съ 1858 г.; разводитъ рысистыхъ лошадей. Экспонаты: три лошади собственнаго завода: «Здоровый», рыж. жер.; «Замачный», вор. жер.; «Жизнь». гн. коб. Часть вторая — Г — стр. 6. Часть третья, отдѣлъ II, стр. 17 и 18.

Столбовъ, Василій Ильичъ. Часть третья, отдѣлъ XI, стр. 96.

Столбовъ, Дмитрій Ильичъ. Часть третья, отдѣлъ XI, стр. 96.

Столбовъ, Ѳедоръ Ильичъ. Часть третья, отдѣлъ XI, стр. 96.

Столкиндъ, Л. Я. Часть третья, отдѣлъ IX, стр. 52.

Столль, В. Г. и К°. Часть третья, отдѣлъ I, стр. 9.

Столяровъ, В. Часть третья, отдѣлъ VIII, стр. 46.

Столяровъ, В. В. Часть третья, отдѣлъ IX, стр. 51.

Столяровъ, І. В. Часть третья, отдѣлъ XVII, стр. 122.

Столяровъ, Ѳедоръ Семеновичъ. Часть третья, отдѣлъ IX, стр. 66.

Страгородская, Юлія Михайловна. Часть третья, отдѣлъ X, стр. 78.

Стрекалова, Александра Николаевна, кавалерственная дама. Часть третья, отдѣлъ II, стр. 18.

Стремянтаревъ. Часть третья, пожарный подъотдѣлъ, стр. 106.

Стрембергъ, Готфридъ. Часть третья, отдѣлъ XII, стр. 103.

Стрижевъ, Владиміръ Андреевичъ. Нолинскъ, Вяткой губ. Экспонаты: аптекарскія коробки. Часть третья, отдѣлъ X, стр. 70.

Стрижовъ, Василій Михайловичъ. Часть третья, отдѣлъ XI, стр. 84.
Стрицкій, X. Часть третья, отдѣлъ I, стр. 5, 8 и отд. IX, стр. 62.
Стробль, Августъ Викентьевичъ. Часть третья, отдѣлъ X, стр. 81.
Строганова, графиня Анна Дмитріевна. Часть третья, отдѣлъ III, стр. 23.
Строгановское центральное училище техническаго рисованія. Часть третья, отдѣлъ X, стр. 74.
Строительная администрація по возведенію на Выставкѣ домовыхъ огнестойкихъ построекъ. Часть третья, отдѣлъ XVII, стр. 122.
Строительное отдѣленіе Варшавскаго Губернскаго Правленія. Часть третья, отдѣлъ XVII, стр. 123.
Строгановъ, графъ Г. С. Часть третья, отдѣлъ IX, стр. 60.
Строгачовъ, графъ Павелъ Сергѣевичъ. Часть третья, отдѣлъ I, стр. 5, 10, 11, 14; отдѣлъ II, стр. 17, и отдѣлъ III, стр. 23.
Строгановъ, графъ Сергѣй Александровичъ. Часть третья, отдѣлъ II, стр. 16, 18; отдѣлъ VI, стр. 35, 36, 37, 38; отдѣлъ VII, стр. 40 и 41.
Стругалинъ. Часть третья, отдѣлъ XIII, стр. 110.
Струкъ, Н. Н. Часть третья. отдѣлъ XII, стр. 100.
Стрѣлецкій Государственный конскій заводъ. Часть третья, отдѣлъ II, стр. 16.
Стрѣльниковъ, Василій Никифоровичъ. Часть третья, отдѣлъ IX, стр. 73.
Стрѣльниковъ старшій, Василій Никифоровичъ. Часть третья, отдѣлъ IX, стр. 73.
Стрѣлковъ, Ѳедоръ Николаевичъ. Часть третья, отдѣлъ III, стр. 26.
Студенцова, Елена Поликарповна. Часть третья, отдѣлъ X, стр. 78.
Ступинъ, Сергѣй Николаевичъ. Часть третья, отдѣлъ III, стр. 21.
Субаши, Эммануилъ Акимовичъ, сидровый заводъ «Дерби». Часть третья, отдѣлъ IV, стр. 30.
Субботинъ, Иванъ Петровичъ и Чесноковъ, Дмитрій Егоровичъ. Часть третья, отдѣлъ XI, стр. 95.
Субботинъ, Иванъ Степановичъ. Часть третья, отдѣлъ IX, стр. 70.
Субботинъ, Ѳедоръ Ивановичъ. Преподаватель Селенитовой школы въ селѣ Ясылѣ Осинскаго уѣзда, Пермской губерніи. Мастеровой Очерскаго завода Оханскинскаго уѣзда. Экспонаты: Издѣлія изъ селенита. Часть третья, отдѣлъ X, стр. 75.
Суворинъ, Алексѣй Сергѣевичъ. Часть третья, отдѣлъ X, стр. 80, и отдѣлъ XIX, стр. 137.
Суворовъ. Часть третья, отдѣлъ XIII, стр. 110.
Суворовъ, Ѳедоръ Петровичъ. Часть третья, отдѣлъ XI, стр. 96.
Сугіуръ. Часть третья, отдѣлъ XIII, стр. 110.
Судовская, Е. И. Часть третья, отдѣлъ XIII, стр. 108.
Судковскій, М. С. Часть третья, отдѣлъ XVIII, стр. 134.
Сузинъ, Осипъ Ивановичъ. Часть третья, отдѣлъ XII, стр. 105.
Суккъ, Карпъ. Мѣст. Корсунь, Кіевской губ. Мастерская роялей и піанино. Существ. съ 1893 г. Экспонаты: піанино. Часть третья, отдѣлъ X, стр. 81.
Сулеймановъ, Алдіаръ. Часть третья, отдѣлъ II, стр. 17.
Сулиновскій горный заводъ Николая Петровича Пастухова. Часть третья, отдѣлъ VII, стр. 41.
Суловъ, Хаджія-Аминъ. Часть третья, отдѣлъ X, стр. 77.
Сумкина наслѣдники. Часть третья, отдѣлъ IX, стр. 55.
Сумскій машиностроительный заводъ. Часть третья, отдѣлъ XII, стр. 99 и 101.
Сунгуровъ, И. Г. Часть третья, отдѣлъ XIII, стр. 110.
Сунцовъ, Василій Ивановичъ. Часть третья, отдѣлъ XI, стр. 96.
Сунцовъ, Иванъ Ѳедоровичъ. Часть третья, отдѣлъ XI, стр. 96.
Сунцовъ, Михаилъ Ѳедоровичъ. Часть третья, отдѣлъ XI, стр. 96.
Сунцовъ, Николай. Часть третья, отдѣлъ XI, стр. 96.
Сунцовы, В. и А. Часть третья, отдѣлъ IX, стр. 53.
Суратовъ, Сергѣй Павловичъ. Часть третья, отдѣлъ VIII, стр. 47.
Суреньянцъ, В. Я. Часть третья, отдѣлъ XVIII, стр. 134.
Суриковъ, В. И. Часть третья, отдѣлъ XVIII, стр. 134.
Суринъ и Желѣзновъ. Часть третья, отдѣлъ VII, стр. 41 и 43.
Суровцевъ, Василій Ивановичъ. Часть третья, отдѣлъ XI, стр. 96.
Сусловъ. Часть третья, отдѣлъ XIII, стр. 110.
Сусловъ, Дмитрій Еремѣевичъ. Часть третья, отдѣлъ XI, стр. 95.
Сусскій, С. И. Часть третья, отдѣлъ XVII, стр. 124.
Сутариненъ, Е. П., бывшій Краузе, Робертъ. Часть третья, отдѣлъ IX, стр. 67.
Сутягинъ, Михаилъ Ѳедоровичъ. Часть третья, отдѣлъ IX, стр. 67.
Сутягинъ, Павелъ Ѳедоровичъ. Часть третья, отдѣлъ IX, стр. 67.
Сухановъ, Иванъ Васильевичъ. Часть третья, отдѣлъ IV, стр. 28 и 29.
Сухаревъ, Василій Гавриловичъ. Часть третья, отдѣлъ XI, стр. 95.
Сухаревъ, Іеронимъ Васильевичъ. Часть третья, отдѣлъ IX, стр. 70.
Сухихъ, Николай Порфирьевичъ. Часть третья, отдѣлъ XIII, стр. 108.
Суховъ, Даніилъ Ивановичъ съ сыновьями. Часть третья, отдѣлъ IX, стр. 71.
Сухово-Кобылинъ, А. В. Часть третья, отдѣлъ IX, стр. 60.
Сучковъ. Часть третья, отдѣлъ XII, стр. 101.
Сучковъ, Иванъ Ѳедоровичъ. Часть третья, отдѣлъ IX, стр. 72.
Сушко, Викентій Львовичъ. Часть третья, отдѣлъ III, стр. 26 и 27.
Сущенковъ, П. И. Часть третья, отдѣлъ IX, стр. 62.
Суюнбаевъ, Кольдей. Часть третья, отдѣлъ II, стр. 17.
Схолль-Энбертсъ, Лука Ивановичъ, подъ фирмою „Пауль Карльсонъ". Часть третья, отдѣлъ IX, стр. 68.
Счастливцева, Анна Егоровна. Часть третья, отдѣлъ XI, стр. 92.
Счетоводные курсы Ѳ. В. Езерскаго. Часть третья, отдѣлъ XIX, стр. 138.
Съѣздовъ представителей учрежденій Русскаго земельнаго кредита Комитетъ. Часть третья, отдѣлъ XIX, стр. 138.
Сызрано-Печерской асфальтовой и горной промышленности Общество. Часть третья, отдѣлъ VII, стр. 43.
Сызранскаго асфальтоваго завода Товарищество. Часть третья, отдѣлъ VII, стр. 43.
Сызрано-Батраковскій асфальтовый заводъ И. И. Иванова. Часть третья, отдѣлъ VII, стр. 43.
Сырнева, С. А. и Шишковъ. Часть третья, отдѣлъ IX, стр. 55.
Сыргинъ, Василій Михайловичъ. Часть третья, отдѣлъ XI, стр. 96.
Сысертскіе горные заводы Саломирскаго и Турчаниновыхъ. Часть третья, отдѣлъ VII, стр. 40, 41.
Сысоевъ, Александръ Егоровичъ. Г. Вологда. Производство сливочнаго масла. Сущ. съ 1887 г. Экспонаты: масло и сыръ. Часть третья, отдѣлъ III, стр. 23.
Сытинъ, И. Д. Часть третья, отдѣлъ X, стр. 80.
Сычевская Уѣздная Земская Управа. Часть третья, отдѣлъ I, стр. 10.
Сычковъ, М. Я. Часть третья, отдѣлъ IX, стр. 52, 57.
Сыщиковъ, Иванъ Васильевичъ. Часть третья, отдѣлъ III, стр. 23.
Сѣверное стекольно-промышленное Общество. Часть третья, отдѣлъ IX, стр. 55. Часть вторая—Г—стр. 25.
Сѣдловъ, Лаврентій Ивановичъ. Часть третья, отдѣлъ IX, стр. 73.
Сѣдовъ, Василій Алексѣевичъ и Бейнсъ, В. Часть третья, отдѣлъ IX, стр. 71.
Сѣдовъ, Иванъ Николаевичъ. Часть третья, отдѣлъ XI, стр. 90.
Сѣдовъ, Павелъ Ѳедоровичъ. Часть третья, отдѣлъ IX, стр. 72.
Сѣкачевъ, Т. Е. Часть третья, отдѣлъ V, стр. 33.
Сѣмечкина, Татьяна Борисовна. Часть третья, отдѣлъ IX, стр. 75.
Сѣринъ, Петръ Николаевичъ. Часть третья, отдѣлъ IX, стр. 66.
Сѣровъ, В. А. Часть третья, отдѣлъ XVIII, стр. 134.
Сѣровъ, Иванъ Ивановичъ. Часть третья, отдѣлъ XI, стр. 84 и 86.
Сюзевъ, Павелъ Васильевичъ. Часть третья, отдѣлъ VI, стр. 35; отдѣлъ X, стр. 77.
Сюннербергъ, А. Часть третья, отдѣлъ XII, стр. 98.

Т.

Тавризовъ, А. Ар. Часть третья, отдѣлъ IX, стр. 61.
Таврическій Епархіальный свѣчной заводъ. Часть третья, отдѣлъ III, стр. 26 и 27.
Таганрогскій Николаевскій Дѣтскій пріютъ. Часть третья, подъотд. благотворит. учрежд., стр. 144.
Тазнова, Татьяна. Часть третья, отдѣлъ III, стр. 24.
Таировъ и Алихановъ. Часть третья, отдѣлъ IX, стр. 51 и 53.
Таировъ, Василій Васильевичъ. Часть третья, отдѣлъ IV, стр. 30.
Таировъ, Ягья-бекъ. Часть третья, отдѣлъ XIV, стр. 112.
Талаевъ, Павелъ Петровичъ. Часть третья, отдѣлъ XI, стр. 95.
Талановъ, Ѳедоръ Семеновичъ. Часть третья, отдѣлъ X, стр. 76.
Талантовъ, Викторъ Васильевичъ. Станція Беклемишево Симб. губ., село Стемасъ. Экспонаты: велосипеды спеціально для безногихъ или лицъ, имѣющихъ парализованныя ноги. Часть третья, отдѣлъ IX, стр. 72.
Талдыкинъ, Н. И. Часть третья, отдѣлъ IX, стр. 58.
Талеръ, К. М. Часть третья, отдѣлъ IX, стр. 50.
Тальцэ, Александра Алексѣевна. Часть третья, отдѣлъ X, стр. 78.
Тамазовъ, А. Е. Часть третья, отдѣлъ IX, стр. 61.
Таменцева, Анна. Часть третья, отдѣлъ XI, стр. 92.
Тамзебекъ-Садербекъ-Оглы. Часть третья, отдѣлъ XI, стр. 95.
Темлеръ и Шведе, Общество кожевеннаго завода. Часть третья, отдѣлъ IX, стр. 57.
Таммерфорсская фабрика дроби. Часть третья, отдѣлъ IX, стр. 70.
Таммерфорсское льняно-мануфактурное Акціонерное Общество. Часть третья, отдѣлъ VIII, стр. 49.
Таммерфорсской обойной фабрики Акціонерное Общество. Часть третья, отдѣлъ IX, стр. 56.
Таніоръ, Фр. Часть третья, отдѣлъ IV, стр. 30.
Танфильевъ, Гавріилъ Ивановичъ, магистръ. Часть третья, отдѣлъ I, стр. 4.
Таньжинъ, Василій Степановичъ. Часть третья, отдѣлъ III, стр. 26.
Тараевъ, С. Часть третья, отдѣлъ III, стр. 24.
Тарантинъ, Иванъ Савельевичъ. Часть третья, отдѣлъ I, стр. 11.
Тарапыгинъ, Ѳедоръ Андреевичъ, дѣйств. ст. сов. Причисленъ къ Министерству Народнаго Просвѣщенія. Почетный Членъ Попечительнаго Совѣта Пріюта Принца Ольденбургскаго. Членъ Комиссіи по устройству педагогич. отдѣла Министерства Народнаго Просв. на Всероссійской Выставкѣ въ 1896 г. въ Нижнемъ-Новгородѣ. Распорядитель по устройству Выставки Центральнаго Управленія Министерства, высшихъ и среднихъ учебныхъ заведеній. Окончилъ курсъ Харьковскаго Университета со степенью кандидата и педагогическіе курсы при 2-ой военной С.-Петербургской гимназіи подъ руководствомъ Г. Г. Даниловича. Состоялъ въ теченіе 10 лѣтъ преподавателемъ и 6 лѣтъ былъ помощникомъ Начальника округовъ С.-Петербургскаго Воспитательнаго Дома; 14 лѣтъ состоялъ въ должности Директора Реальнаго Училища. Авторъ и составитель слѣдующихъ литературныхъ трудовъ: 1) Матеріалы по исторіи С.-Петербургскаго Воспитательнаго Дома. (Изд. по распоряженію Его Высочества Принца Ольденбургскаго). 2) Ботаническія бесѣды (просмотр. профессоромъ А. Н. Бекетовымъ). 3) Народное чтеніе въ Соляномъ Городкѣ. 4) Сельскохозяйственныя бесѣды (2 томика). 5) Историческій очеркъ 50-ти-лѣтней дѣятельности Пріюта Принца Ольденбургскаго.
Тарарумъ, Павелъ Максимовичъ. Часть третья, отдѣлъ IX, стр. 68.
Тарасевичъ, Александръ Васильевичъ. Часть третья, отдѣлъ XI, стр. 90 и 92.
Тарасенковъ, Григорій Андреевичъ. Городъ Москва, Хлѣбный пер., д. Лукиной; живописецъ. Экспонаты: игры педагогическаго характера. Часть третья, отдѣлъ X, стр. 77 и отдѣлъ XIX, стр. 135.
Тарасовъ. Часть третья, отдѣлъ III, стр. 25.
Тарасовъ. А. Часть третья, отдѣлъ III, стр. 26.
Тарасовъ, Алексѣй Ивановичъ. Часть третья, отдѣлъ XI, стр. 89.
Тарасовъ, Алексѣй Ѳедотовичъ. Часть третья, отдѣлъ XVII, стр. 127 и 129.
Тарасовъ, Дмитрій Ивановичъ. Часть третья, отдѣлъ XI, стр. 89.
Тарасовъ, И. Часть третья, отдѣлъ X, стр. 79.
Тарасовъ, Николай Герасимовичъ. Часть третья, отдѣлъ XIII, стр. 109.
Тарасовъ, Петръ Ивановичъ. Часть третья, отдѣлъ III, стр. 23.
Тарасовъ, Флегонтъ Савельевичъ. Часть третья, отдѣлъ XI, стр. 83, 84 и 85.
Тарасутинъ, Парѳенъ Алексѣевичъ. Часть третья, отдѣлъ X, стр. 76.

Тарновскій, Василій Васильевичъ. Часть третья, отдѣлъ I, стр. 6.

Тарновскій, Владиміръ Васильевичъ. Часть третья, отдѣлъ I, стр. 7.

Тарнодуровъ. Часть третья, подъотд. санит.-гигіенич., стр. 141.

Тарнопольскій, Антонъ Витальевичъ. Часть третья, отдѣлъ V, стр. 33.

Тарханова, Александра Александровна. Часть третья, отдѣлъ X, стр. 78.

Таскинъ, Евгеній Николаевичъ, дѣйств. ст. сов. Горный инженеръ. Представитель угле- и солепромышленниковъ на Всероссійской Выставкѣ въ Нижнемъ-Новгородѣ. Родился въ 1841 г. въ Нерчинскомъ Горномъ Округѣ Забайкальской Области. Сынъ горнаго инженера. Окончилъ курсъ въ Горномъ Институтѣ въ 1861 г. съ чиномъ поручика. Занимался первое время буреніемъ въ Подмосковномъ краѣ. Въ 1863 г. былъ командированъ за границу для изученія эксплоатаціи каменноугольныхъ мѣсторожденій. Въ 1864 г. былъ командированъ въ Приморскую Область Восточной Сибири въ качествѣ горнаго чиновника при губернаторѣ означенной области, гдѣ занимался развѣдками въ разныхъ пунктахъ и добычей угля на островѣ Сахалинѣ. Въ 1870 г. занимался развѣдками въ Подмосковномъ краѣ. Въ 1871 г. былъ откомандированъ въ Общество Курско-Харьково-Азовской ж. д., гдѣ устроилъ Корсунскую каменноугольную копь близъ станціи Никитовки, находящейся въ Бахмутскомъ уѣздѣ Екатеринославской губ. Съ 1875 г. по 1877 г. устраивалъ Рутченковскій рудникъ Горнаго и Промышленнаго Общества на югѣ Россіи. Въ 1877 г. состоялъ чиновникомъ особыхъ порученій при Горномъ Департаментѣ и имѣлъ осенью этого года командировку для изслѣдованія Шунгинскаго антрацита на берегахъ Онежскаго озера. Въ 1878 г. назначенъ Окружнымъ инженеромъ I-го Донецкаго Горнаго Округа. Въ послѣдней должности состоялъ до 1895 года. Въ то же время былъ предсѣдателемъ 8-ми послѣдовательныхъ съѣздовъ южныхъ горнопромышленниковъ и въ 1895 г. оставилъ по болѣзни казенную службу. Въ 1895 и 1896 годахъ, по постановленію экстреннаго съѣзда горнопромышленниковъ юга Россіи, принялъ на себя представительство Донецкихъ угле- и солепромышленниковъ на Нижегородской Выставкѣ и устройство отдѣльнаго павильона для ихъ экспонатовъ. Часть третья, отдѣлъ XVII, стр. 120.

Татариновъ, Алексѣй Кирилловичъ. Часть третья, отдѣлъ IX, стр. 66.

Татевосянцъ, Е. М. Часть третья, отдѣлъ XVIII, стр. 134.

Татищевой школа. Часть третья, подъотд. благотворит. учрежд., стр. 144.

Татузовъ и Яраловъ. Часть третья, отдѣлъ IX, стр. 61.

Таубе-фонъ, баронъ, Александръ Александровичъ. Полицiймейстеръ Всероссійской Выставки въ Нижнемъ-Новгородѣ. Бывшій Полицiймейстеръ г. Екатеринбурга. Происходитъ изъ дворянъ С.-Петербургской губерніи.

Таубе, бар. В. А., наслѣдники. Часть третья, отдѣлъ IX, стр. 51.

Таубе, баронъ Е. Ю. Часть третья, отдѣлъ XVIII, стр. 134.

Таупманнъ, Эмилія Яновна. Часть третья, отдѣлъ XI, стр. 92.

Ташина желѣзодѣлательнаго завода Высочайше утвержденное Товарищество. Часть третья, отдѣлъ VII, стр. 40 и 41.

Ташинское Высочайше утвержденное Товарищество желѣзодѣлательнаго завода. Часть третья, отдѣлъ XII, стр. 98, 99 и 100.

Ташкентская гренажная станція. Часть третья, отдѣлъ XIV, стр. 112.

Ташкентская обсерваторія. Часть третья, отдѣлъ XIV, стр. 112.

Ташкентскій Комитетъ по участію въ Выставкѣ. Часть третья, отдѣлъ I, стр 4 и 6.

Ташкентскій Комитетъ по устройству Выставки. Часть третья, отдѣлъ XIV, стр. 112.

Таюрскій «Кастель». Часть третья, отдѣлъ IX, стр. 61.

Твалчрелидзе, Антонъ Ивановичъ. Часть третья, отдѣлъ IV, стр. 28.

Тверская безплатная мастерская благотворительнаго Общества поощренія женскаго труда, состоящаго подъ Августѣйшимъ Покровительствомъ Его Императорскаго Высочества Великаго Князя Михаила Николаевича. Часть третья, подъотд. благотворит. учрежд., стр. 145.

Тверская Земская Управа. Часть третья, пожарный подъотдѣлъ, стр. 106.

Тверскаго благотворительнаго Общества «Доброхотная копѣйка» домъ трудолюбія и училище. Часть третья, подъотд. благотворит. учрежд., стр. 145.

Тверской Мануфактуры Товарищество. Часть третья, отдѣлъ VIII, стр. 45.

Тверской механическій заводъ. Часть третья, отдѣлъ XII, стр. 101.

Теасъ, Юрій. Часть третья, отдѣлъ IX, стр. 66.

Тевяшовъ, Василій Николаевичъ. Часть третья, отдѣлъ I, стр. 5, 7 и 13.

Тевяшовы, братья. Часть третья, отдѣлъ I, стр. 4.

Теджепскій уѣздный начальникъ. Часть третья, отдѣлъ XIV, стр. 112.

Тезиковъ, Иванъ Дмитріевичъ. Часть третья, отдѣлъ XIV, стр. 112.

Телицынъ, Ермилъ Васильевичъ. Часть третья, отдѣлъ I, стр. 11.

Телешовъ, Сергѣй Дмитріевичъ. Часть третья, отдѣлъ VIII, стр. 48.

Тельшевскій, Станиславъ Ричардовичъ. Часть третья, отдѣлъ IV, стр. 29.

Темиръ-Ханъ-Шуринскаго округа Управленіе. Часть третья, отдѣлъ XI, стр. 86, 92 и 94.

Тенишева, княжна, Вѣра Николаевна. Часть третья, отдѣлъ X, стр. 77.

Тентелевскаго химическаго завода Высочайше утвержденное Товарищество. Часть третья, отдѣлъ IX, стр. 54.

Теодоровичъ, Генрихъ Николаевичъ. Часть третья, отдѣлъ XVII, стр. 127.

Теплоуховъ, Ѳедоръ Александровичъ. Часть третья, отдѣлъ VI, стр. 35.

Тепляковъ, Ал. Михайл. съ сыновьями. Часть третья, отдѣлъ I, стр. 11.

Терашкевичъ, Антонъ Ивановичъ. Часть третья, отдѣлъ IV, стр. 28.

Тервакосни, Акціонерное Общество. Часть третья, отдѣлъ IX, стр. 55.

Теребинъ, Михаилъ Ивановичъ съ сыновьями. Часть третья, отдѣлъ IX, стр. 71.

Теренинъ, Михаилъ Николаевичъ. Часть третья, отдѣлъ II, стр. 17.

Терентьевъ, Александръ Ивановичъ и Лощаковъ, Александръ Прохоровичъ. Часть третья, отдѣлъ XI, стр. 95.

Терентьевъ, Илья Федотовичъ. Часть третья, отдѣлъ XIII, стр. 110.

Терентьевъ, Карлъ Васильевичъ. Часть третья, отдѣлъ XIII, стр. 108.

Терентьевъ, Петръ Никитичъ. Часть третья, отдѣлъ XI, стр. 95.

Терехинъ, Владиміръ Михайловичъ. Пенза. Собиратель коллекціи древностей. Экспонаты: древности Ефаевскаго могильника, до 80 предм., три образца хорошаго качества чернаго дуба, 23 экз. фотогр. снимковъ разнаго типа съ иностранцевъ и т. д. Часть третья, отдѣлъ XIX, стр. 138.

Терехова, Елизавета. Часть третья, отдѣлъ XI, стр. 93.

Терехова, Марія. Часть третья, отдѣлъ XI, стр. 93.

Тереховъ, Александръ Константиновичъ. Часть третья, отдѣлъ XI, стр. 88.

Терещенко, Николай Артемьевичъ. Часть третья, отдѣлъ I, стр. 6 и 7.

Терещенко, Н и Ф. А. Часть третья, отдѣлъ I, стр. 4 и 13.

Терещенко, Н. и Ѳ. А. Часть третья, отдѣлъ IX, стр. 60.

Терзіевъ, Я. М. Часть третья, отдѣлъ IX, стр. 64.

Териховъ, Самсонъ Вонифантьевичъ. Часть третья, отдѣлъ VIII, стр. 45.

Тернротъ, I. A. Часть третья, отдѣлъ IX, стр. 58.

Террисъ и Бернгофъ. Часть третья, отдѣлъ IX, стр. 51.

Терское Отдѣленіе Кавказскаго Округа Путей Сообщенія. Часть третья, отдѣлъ XVII, стр. 123.

Терскій, Алексѣй Николаевичъ. Часть третья, отдѣлъ I, стр. 3.

Теръ-Акоповъ, И. Н. Часть третья, отдѣлъ IX, стр. 53. Часть вторая—Г—стр. 37.

Теслевъ, Е. Часть третья, отдѣлъ XVIII, стр. 134.

Тетюковъ, Х. П. Часть третья, отдѣлъ XIII, стр. 100.

Техническое училище морского вѣдомства въ Кронштадтѣ. Часть третья, отдѣлъ XV, стр. 116 и 117.

Тиде, Карлъ Вильгельмъ. Часть третья, отдѣлъ IX, стр. 66.

Тикменевы, Д. С. и В. М. Часть третья, отдѣлъ III, стр. 23.

Тиленъ, И. Часть третья, отдѣлъ XVIII, стр. 134.

Тилло, А. А. Подъотд. метеорологіи, стр. 140.

Тиль, Густавъ. Часть третья, отдѣлъ XII, стр. 99.

Тиль, К. и К°. Часть третья, отдѣлъ IX, стр. 57.

Тильмансъ, братья. Часть третья, отдѣлъ IX, стр. 72.

Тимашевъ, Михаилъ и К°. Торговый Домъ. Часть третья, отдѣлъ VIII, стр. 47.

Тиме. А. Часть третья, отдѣлъ XII, стр. 99.

Тимербулата Акгурина Торгово-промышленное Товарищество. Часть третья, отдѣлъ VIII, стр. 48.

Тимирязевъ, Дмитрій Аркадьевичъ. Часть третья, отдѣлъ I, стр. 3.

Тимирязевъ, Василій Ивановичъ, дѣйст. статск. совѣтн. Членъ Совѣта Министра Финансовъ. Генеральный Комиссаръ Нижегородской выставки. Родился въ 1848 г. Происходитъ изъ дворянъ Орловской губ. Высшее образованіе получилъ въ С.-Петербургскомъ Университетѣ. В. И. назначенъ на почетный и отвѣтственный постъ Генеральнаго Комиссара Всероссійской Выставки въ Нижнемъ-Новгородѣ 1896 г. по Высочайшему Государя Императора повелѣнію. За свою болѣе чѣмъ 20-ти-лѣтнюю службу, В. И. серьезно ознакомился съ выставочнымъ дѣломъ. Въ концѣ семидесятыхъ годовъ онъ принималъ участіе въ качествѣ русскаго комиссара на всемірныхъ выставкахъ въ Парижѣ и въ Филадельфіи; въ 1882 г. исполнялъ должности дѣлопроизводителя организаціонной комиссіи Всероссійской Выставки въ Москвѣ и главнаго секретаря экспертнаго Комитета. Въ концѣ восьмидесятыхъ годовъ В. И. состоялъ комиссаромъ на Антверпенской выставкѣ и предсѣдателемъ Комиссіи по устройству русскаго отдѣла на Копенгагенской Всемірной выставкѣ. На службу въ Министерство Финансовъ В. И. Тимирязевъ вступилъ 19-го января 1875 года. Способности и обширныя познанія В. И. были вскорѣ замѣчены и оцѣнены по достоинству. Ему былъ порученъ цѣлый рядъ самостоятельныхъ работъ и командировокъ. Кромѣ участія на Всемірныхъ Выставкахъ онъ сопровождалъ въ 1884 г., въ качествѣ секретаря, бывшаго министра финансовъ Н. Х. Бунге, во время поѣздки его по Волгѣ, предпринятой для всесторонняго ознакомленія съ положеніемъ хлѣбной торговли и занимался разработкою важныхъ въ то время экономическихъ вопросовъ: о закрытіи Закавказскаго транзита иностранныхъ товаровъ и упорядоченія нашихъ торгово-таможенныхъ отношеній въ Финляндіи. Назначенный въ 1896 г. вице-директоромъ Департамента Торговли и Мануфактуръ, онъ принималъ дѣятельное участіе въ занятіяхъ Комиссіи: 1) по дѣлу упраздненія въ Батумѣ порто-франко; 2) по вопросу объ измѣненіи системы 1/4 процентнаго судоходнаго сбора; 3) по составленію проекта реформы нашего промышленнаго образованія. Въ качествѣ члена отъ Министерства Финансовъ, онъ засѣдалъ въ Совѣтѣ по желѣзно-дорожнымъ дѣламъ и въ тарифномъ Комитетѣ. Въ 1890 г. ему поручено управлять дѣлами Высочайше учрежденной Комиссіи по общему пересмотру таможеннаго тарифа, гдѣ, кромѣ обязанности члена комиссіи, ему приходилось составлять доклады. Въ 1891 г. подъ руководствомъ В. И. начались подготовительныя работы для пересмотра дѣйствующихъ торговыхъ трактатовъ Россіи съ иностранными государствами, и результатомъ этихъ работъ явилась наша торговая конвенція съ Франціей, заключенная 5-го іюня 1893 года. Наконецъ главной заслугой В. И. слѣдуетъ признать его подготовительныя работы, а за симъ въ званіи перваго делегата на Берлинской конференціи переговоры по заключенію торговаго договора Россіи съ Германіей. За труды и успѣшное выполненіе этого дѣла, результатомъ котораго явился торговый трактатъ съ Германіей, В. И. Тимирязевъ былъ назначенъ членомъ Совѣта Министерства Финансовъ и награжденъ орденомъ Св. Анны 1-й степени. Кромѣ этого ордена В. И. состоитъ кавалеромъ многихъ русскихъ и цѣлаго ряда иностранныхъ орденовъ.

Тимирязевы, А. и К. Часть третья, отдѣлъ X, стр. 79.

Тимкинъ, Филиппъ Тимофеевичъ. Часть третья, отдѣлъ XI, стр. 91.

Тимони, А. М. Часть третья, отд. XVII, стр. 130.

Тимофеевъ, В. Т. Часть третья, отдѣлъ XVIII, стр. 134.

Тимофеевскіе, бр. Часть третья, отдѣлъ IX, стр. 60.

Тимоховичъ, С. Я. Часть третья, отдѣлъ XVII, стр. 122.

Тимоховичъ, Сергѣй Яковлевичъ. Часть третья, подъотдѣлъ санит.-гигіенич., стр. 141.

Тимошевское станичное училище. Часть третья, отдѣлъ III, стр. 24.

Тимченко, Іосифъ Андреевичъ. Часть третья, отдѣлъ I, стр. 3.

Типографъ, Янкель Хаймовичъ. Г. Тверь, Милліонная ул., д. Галиновской. Ювелирн. изд. Сущ. съ 1865 г. Спеціальн.: золот. и серебр. вещи, брилліант. и др. Экспонаты: ювелирныя граверныя издѣлія. Часть третья, отдѣлъ X, стр. 77.

Титковъ, Иванъ Ивановичъ. Часть третья, отдѣлъ IX, стр. 67.

Титковъ, Иванъ Исааковичъ. Г. Олонецъ. Кожевенный заводъ. Сущ. съ 1862 г. Экспонаты: отбѣленныя овчины 300 шт.

Титовъ, В. А. Часть третья, отдѣлъ I, стр. 4, 6, 12; отдѣлъ третій, стр. 10, 21 и 23.

Титовъ, Владиміръ Титовичъ. Часть третья, отдѣлъ IX, стр. 72.

Титовъ, И. М. Часть третья, отдѣлъ IX, стр. 55.

Титовъ, Иванъ Титовичъ. Часть третья, отдѣлъ XI, стр. 94.

Титровъ, Х. Е. Часть третья, отдѣлъ IX, стр. 61.

Тифлисская Физическая Обсерваторія. Часть третья, подъотд. метеорол., стр. 139 и 140.

Тифлисская школа садоводства. Часть третья, отдѣлъ I, стр. 14 и 15.

Тифлисское горнокультурное казенное лѣсничество. Часть третья, отдѣлъ VI, стр. 33 и 36.

Тифлисскій губернаторъ. Часть третья, отдѣлъ XVII, стр. 123.

Тифонтай. Часть третья, отдѣлъ XIII, стр. 110.

Тифонтай, Тунли и Юнхосанъ. Часть третья, отдѣлъ XIII, стр. 110.

Тиханов, Н. Часть третья, отдѣлъ XVII, стр. 125 и 126.

Тихомировъ, Василій Александровичъ. Часть третья, отдѣлъ XII, стр. 102.

Тихомировъ, Евграфъ Поліевктовичъ. Часть третья, отдѣлъ IX, стр. 67.

Тихомировъ, Ксенофонтъ Ивановичъ. Часть третья, отдѣлъ XIX, стр. 136 и 137.

Тихомировъ, Николай Семеновичъ. Часть третья, отдѣлъ IX, стр. 70.

Тихснова, Анна и К°. Часть третья, отдѣлъ IX, стр. 52.

Тищенко, Г. С. Часть третья, отдѣлъ XII, стр. 101.

Тканіе плахтъ и малороссійскихъ тканей. Часть третья, отдѣлъ XI, стр. 96.

Тканые паруснны. Часть третья, отдѣлъ XI, стр. 96.

Ткаченко, М. С. Часть третья, отдѣлъ XVIII, стр. 134.

Ткибульскихъ каменноугольныхъ копей и брикетнаго производства Общество. Часть третья, отдѣлъ VII, стр. 43.

Тобольскій вспомогательный по устройству Выставки Комитетъ. Часть третья, отдѣлъ XIII, стр. 107.

Тобольской губерніи Управленіе. Часть третья, отдѣлъ I, стр. 4, 7 и 11.

Тобулевичъ-Владиміръ Викентьевичъ. Часть третья, отдѣлъ XII, стр. 103.

Товарищество Амурскаго цемента. Часть третья, отдѣлъ XIII, стр. 110.

Товарищество добычи и обработки фосфоритовъ. Часть третья, отдѣлъ I, стр. 6.

Товарищество добычи и обработки фосфоритовъ и другихъ минеральныхъ туковъ. Часть третья, отдѣлъ I, стр. 12.

Товарищество Ивано-Андреевскаго винокуреннаго завода. Часть третья, отдѣлъ XIII, стр. 109.

Товарищество механическихъ заводовъ. Часть третья, отдѣлъ XII, стр. 100.

Товарищество Московской кружевной фабрики. Часть третья, отдѣлъ VIII, стр. 47.

Товарищество С.-Петербургскаго механическаго производства обуви. Часть третья, отдѣлъ IX, стр. 68.

Товарищество славянскихъ солезаводчиковъ. Часть третья, отдѣлъ VII, стр. 42.

Товарищество славянскихъ солезаводчиковъ и славянскія минеральныя воды. Часть третья, отдѣлъ VII, стр. 42.

Товарищество тюлевой фабрики. Часть третья, отдѣлъ VIII, стр. 47. Часть вторая —I—стр. 12.

Тове, Левъ Васильевичъ. Часть третья, отдѣлъ IX, стр. 72.

Токарева, Антонина Алексѣевна. Часть третья, отдѣлъ IX, стр. 68.

Токсрэва, Н. И., Т-во. Часть третья, отдѣлъ IX, стр. 60.

Токаревъ, Дмитрій Ивановичъ. Часть третья, отдѣлъ IX, стр. 68.

Токаревъ, Николай Дмитріевичъ. Часть третья, отдѣлъ IX, стр. 73.

Токаревъ, Яковъ Семеновичъ. Часть третья, отдѣлъ XI, стр. 96.

Токкеръ, Давидъ Шліомовичъ. Часть третья, отдѣлъ IX, стр. 66.

Токмаковъ и Молотковъ. Часть третья, отдѣлъ IX, стр. 62. Часть вторая—3—стр. 2.

Токмаковъ, Василій Степановичъ. Часть третья, отдѣлъ XI, стр. 86.

Токмаковъ, Григорій Степановичъ. Часть третья, отдѣлъ XI, стр. 86.

Токмаковъ, Николай Васильевичъ. Часть третья, отдѣлъ XI, стр. 86.

Токмаковъ, Семенъ Степановичъ. Часть третья, отдѣлъ XI, стр. 86.

Толдыкинъ, Н. И. Часть третья, отд. I, стр. 5.

Толкушовъ, Ф. Е. Часть третья, отдѣлъ IX, стр. 63.

Толмачева, Екатерина Сильвестровна. Часть третья, отдѣлъ XI, стр. 92.

Толмачева, Екатерина Сильвестровна. Часть третья, отдѣлъ XI, стр. 94.

Толмачева, Марфа Михайловна. Часть третья, отдѣлъ XI, стр. 92.

Толмачевъ, Е. А. Часть третья, отдѣлъ III, стр. 20.

Толмачевъ, Сергѣй Евстафьевичъ. Часть третья, отдѣлъ II, стр. 18.

Толмачевы, Анна Николаевна и Анна Алексѣевна. Часть третья, отдѣлъ XI, стр. 93.

Толокнова, Татьяна Ивановна. Часть третья, отдѣлъ IX, стр. 69.

Толочиновъ, Д. Ф. Часть третья, отдѣлъ XIV, стр. 112.

Толстопятъ, Владиміръ Иларіоновичъ. Часть третья, отдѣлъ V, стр. 32.

Толстой, графъ М. П. Часть третья, отдѣлъ I, стр. 5, 7 и отдѣлъ IX, стр. 59.

Толчковъ, Алексѣй Васильевичъ. Часть третья, отдѣлъ IX, стр. 73.

Толчковъ, Егоръ Васильевичъ. Часть третья, отдѣлъ IX, стр. 73.

Толь К. и К°, Торговый домъ. Часть третья, отдѣлъ IX, стр. 50.

Томашевскій-Бончча, Ю. Т. Часть третья, отдѣлъ XVIII, стр. 134.

Томашпольское сахарныхъ заводовъ Т-во. Часть третья, отдѣлъ IX, стр. 59.

Томосеевъ, Тарасъ. Часть третья, отдѣлъ IX, стр. 66.

Томпаковъ, Сарасъ. Часть третья, отдѣлъ II, стр. 17.

Томское горное управленіе. Часть третья, отдѣлъ VII, стр. 39.

Томскій вспомогательный по устройству выставки комитетъ. Часть третья, отдѣлъ XIII, стр. 108.

Томскій округъ путей сообщенія. Часть третья, отдѣлъ XVII, стр. 132.

Тонетъ, братья. Часть третья, отдѣлъ IX, стр. 60.

Тонышевъ, Василій Васильевичъ. Часть третья, отдѣлъ IX, стр. 70.

Тоналовъ, Бедросъ Исааковичъ. Часть третья, отдѣлъ IV, стр. 29.

Топорковъ, Аркадій Дмитріевичъ. Г. Нижній-Тагилъ, Пермской губ., Вторая Георгіевская ул., собствен. домъ. Слесарное заведеніе. Сущ. съ 1881 г. Экспонаты: инструменты разныхъ размѣровъ, обитыя мороккою жестью разныхъ цвѣтовъ съ секретами. Часть третья, отдѣлъ IX, стр. 66.

Тормазовъ, Иванъ Александровичъ. Часть третья, отдѣлъ XI, стр. 95.

Тритонъ, Товарищество шерстяныхъ издѣлій. Часть третья, отдѣлъ VIII, стр. 47.

Тороповъ, Н. В. Часть третья, отдѣлъ IX, стр. 53.

Торфмейстерская часть Министерства Земледѣлія и Государственныхъ Имуществъ. Часть третья, отдѣлъ VI, стр. 38.

Тотвенъ, Владиславъ Антоновичъ. Часть третья, отдѣлъ XII, стр. 105.

Тотинъ, Ю. Ф. Часть третья, отдѣлъ IX, стр. 62.

Точеніе по дереву. Часть третья, отдѣлъ XI, стр. 96.

Травинскій, Петръ Ильичъ. Часть третья, отдѣлъ III, стр. 25.

Травинскій, Петръ Ильичъ. Часть третья, отдѣлъ X, стр. 78.

Транспортное Общество „Кавказъ и Меркурій". Часть третья, отдѣлъ XIV, стр. 112.

Трапезникова ремесленно-воспитательное заведеніе. Часть третья, отдѣлъ XIX, стр. 137.

Трапезниковъ, Никифоръ Михайловичъ. Часть третья, отдѣлъ XI, стр. 90.

Трайнинъ, С. А. Часть третья, отдѣлъ IX, стр. 70; часть вторая—Е—стр. 1.

Трегубовъ, Александръ Аѳоновичъ. Часть третья, отдѣлъ X, стр. 78.

Тремль, Алексѣй Анатоліевичъ. Часть третья, отдѣлъ IV, стр. 30.

Трентовіусъ, Фридрихъ Александровичъ. Часть третья, отдѣлъ VI, стр. 38.

Трешель, братья. Часть третья, отдѣлъ IX, стр. 59.

Трескова - фонъ, К., наслѣдники. Часть третья, отдѣлъ IX, стр. 59.

Трехгорное пивоваренное Товарищество. Часть третья, отдѣлъ I, стр. 5, 6 и 8; отдѣлъ IX, стр. 62.

Трецеръ, Адольфъ. Часть третья, отдѣлъ XII, стр. 99 и пожарный подъотдѣлъ, стр. 106.

Третьяковъ, Василій Якимовичъ. Часть третья, отдѣлъ XI, стр. 95.

Третьяковъ и Мещеринъ, Торговый домъ. Часть третья, отдѣлъ VIII, стр. 48.

Трейберъ, В. П. Часть третья, отдѣлъ XVIII, стр. 134.

Трейдаселичъ, И. Ѳ., проф. Часть третья, отдѣлъ I, стр. 4.

Трибель, Гилярій Ивановичъ, подъ фирмою „И. Трибель и сынъ". Часть третья, отдѣлъ IX, стр. 68.

Трилингъ, И. и сынъ. Часть третья, отдѣлъ VIII, стр. 48.

Трифановская, Екатерина Михайловна. Часть третья, отдѣлъ II, стр. 16.

Трифоновъ, Иванъ Андреевичъ. Часть третья, отдѣлъ I, стр. 11.

Трифоновъ, Михаилъ Осиповичъ. Часть третья, отдѣлъ I, стр. 11.

Троицкосавская Городская Управа. Часть третья, отдѣлъ XIII, стр. 110.

Трофименко, Я. К. Часть третья, отдѣлъ III, стр. 32.

Трофимовъ, В. В. Часть третья, отдѣлъ I, стр. 10.

Трофимовъ, Илья Захаровичъ. Часть третья, отдѣлъ XI, стр. 95.

Трофимовъ, Сергѣй Захаровичъ. Часть третья, отдѣлъ XI, стр. 95.

Трошинъ, Алексѣй Макаровичъ. Часть третья, отдѣлъ XI, стр. 84.

Тройновъ, Василій Ѳедоровичъ. Часть третья, отдѣлъ IX, стр. 73.

Трубниковъ, Иванъ Ивановичъ. Часть третья, отдѣлъ III, стр. 27.

Трубчевскій дѣтскій пріютъ. Часть третья, подъотдѣлъ благотв. учрежд., стр. 144.

Трутневъ, И. И. Часть третья, отдѣлъ XVIII, стр. 134.

Трухановъ. Часть третья, отдѣлъ XVII, стр. 122.

Трушенниковъ, Эксакустодіанъ Ивановичъ. Часть третья, отдѣлъ IX, стр. 67.

Трушковъ, Алексѣй Егоровичъ. Часть третья, отдѣлъ XI, стр. 96.

Трындина сыновья. Часть третья, отдѣлъ III, стр. 22; отдѣлъ XIX, стр. 138; часть третья, подъотдѣлъ санит.-гигіенич., стр. 141 и 142.

Трындинъ, Е. С. Часть третья, подъотдѣлъ Россійскаго Общества Краснаго Креста, стр. 146.

Трянкинъ, Герасимъ Ѳедотовичъ. Часть третья, отдѣлъ VIII, стр. 46.

Ттейерманъ, В. М. Часть третья, отдѣлъ XII, стр. 102.

Тукадло, Игнатій Мечеславовичъ. Часть третья, отдѣлъ III, стр. 21 и 23.

Тумianъ, И. С. и Африкіанъ, К. Ѳ. Часть третья, отдѣлъ III, стр. 24.

Туманинъ, Кириллъ Ѳедоровичъ. Часть третья, отдѣлъ XI, стр. 85.

Тулинъ, Алексѣй Семеновичъ. Часть третья, отдѣлъ V, стр. 33.

Тульскій Николаевскій дѣтскій пріютъ. Часть третья, подъотдѣлъ благотворит. учр., стр. 144.

Туляковъ, Алексѣй Ивановичъ. Часть третья, отдѣлъ IX, стр. 72.

Туляковы, братья, Григорій и Николай Ивановичи. Часть третья, отдѣлъ IX, стр. 70.

Туницынъ, Гавріилъ Прокопьевичъ. Часть третья, отдѣлъ XI, стр. 91.

Тупицынъ, Иванъ Григорьевичъ. Часть третья, отдѣлъ XI, стр. 91.

Тупицынъ, Филиппъ Ивановичъ. Часть третья, отдѣлъ XI, стр. 91.

Тупицыны, А. и В. Часть третья, отдѣлъ IX, стр. 53.

Тураевъ, Григорій Ефимовичъ. Часть третья, XI, стр. 94.

Турбинъ, Иванъ Сергѣевичъ. Часть третья, отдѣлъ I, стр. 5 и 7.

Турбинъ, Лука Кирилловичъ. Часть третья, отдѣлъ IX, стр. 72.

Тургайская область. Часть третья, отдѣлъ V, стр. 33.

Тургайскій вспомогательный по устройству выставки Комитетъ. Часть третья, отдѣлъ XIV, стр. 112.

Тургайскій Комитетъ по устройству Тургайскаго подъотдѣла на Выставкѣ. Часть третья, отдѣлъ III, стр. 19 и 20.

Тургайской области Управленіе. Часть третья, отдѣлъ I, стр. 4.

Туркестанское областное Управленіе. Часть третья, отдѣлъ I, стр. 8.

Туркестанской области Управленіе. Часть третья, отдѣлъ I, стр. 7 и 12.

Туркестановъ, А. І. и Троидзе, Г. И. Часть третья, отдѣлъ IV, стр. 30.

Туркинъ, П., Нагорскій, Я. и К°. Часть третья, отдѣлъ IX, стр. 53.

Туркинъ, Петръ Ивановичъ. С.-Петерб. Гороховая ул., д. 48. Паровая фабрика конвертовъ подъ фирмою «П. Туркинъ, и Я. Нагорскій и К°». Сущ. съ 1892 г. Экспонаты: конверты и бумага въ коробкахъ.

Турлыгинъ, Я. П. Часть третья, отдѣлъ XVIII, стр. 134.
Турумовъ, Жутабай. Часть третья, отдѣлъ II, стр. 17.
Турчанинова, Ольга Павловна. Часть третья, отдѣлъ X, стр. 74.
Турчановичъ, А. Л. Часть третья, отдѣлъ IX, стр. 52.
Тушневъ, Михаилъ Дмитріевичъ. Часть третья, отдѣлъ IV, стр. 28.
Туршу, Илья Ефраимовичъ. Часть третья, отдѣлъ I, стр. 8.
Турышевъ, Александръ Ѳедоровичъ. Часть третья, отдѣлъ X, стр. 75.
Тѣстовъ, Семенъ Илларіоновичъ. Часть третья, отдѣлъ IX, стр. 66.
Тюкэскій заводъ. Часть третья, отдѣлъ I. стр. 10.
Тюлинъ, Иванъ Васильевичъ. Часть третья, отдѣлъ XI, стр. 95.
Тюлькубаевъ, Абиль. Часть третья, отдѣлъ II, стр. 17.
Тюнибековъ. Часть третья, отдѣлъ V, стр. 32 и 34.
Тюрежановъ, Капа. Часть третья, отдѣлъ II, стр. 17.
Тюрниковъ, Алексѣй Флегонтовичъ. Часть третья, отдѣлъ XII, стр. 102 и 104.
Тюфилинъ, Михаилъ Александровичъ. Г. Казань, Засыпкина ул., соб. д. Мастерская сущ. съ 1856 г. въ Муромѣ и переведена въ Казань въ 1864 г. Экспонаты: части иконостаса и рѣзныя рамы. Часть третья, отдѣлъ X, стр. 76.
Тюфилинъ, Петръ Михайловичъ. Часть третья, отдѣлъ X, стр. 77.
Тюфилинъ, П. М. Часть третья, отдѣлъ XVII, стр. 120.
Тычкинъ, Иванъ Яковлевичъ. Часть третья, отдѣлъ IX, стр. 71.
Тышкевичъ, графъ Ал. Н. Часть третья, отдѣлъ I, стр. 6 и 7.
Тышкевичъ, графъ В. С. Часть третья, отдѣлъ I, стр. 14.
Тяпкинъ, Николай Александровичъ. Часть третья, отдѣлъ XI, стр. 92.
Тяпковъ, Василій Семеновичъ. Часть третья, отдѣлъ IX, стр. 70.

У.

Уварова. Часть третья, отдѣлъ IX, стр. 69.
Уваровъ, графъ А. А. Часть третья, отдѣлъ I, стр. 5, 8, 13.
Уваровъ, графъ С. А. Часть третья, отдѣлъ I, стр. 8.
Уваровъ, Сергѣй Аполлоновичъ. Часть третья, отдѣлъ XI, стр. 92.
Уваровы, Ѳедоръ и Игорь Алексѣевичи. Часть третья, отдѣлъ III, стр. 20.
Угличской писчебумажной фабрики Компанія. Часть третья, отдѣлъ IX, стр. 55.
Угурчайскій и Гализурскій мѣдиплавильные заводы братьевъ А. и Г. Ѳ. Кундуровыхъ. Часть третья, отдѣлъ VII, стр. 41.
Удаловъ, И. Е. Часть третья, отдѣлъ XII, стр. 100.
Удаловъ, Иванъ Яковлевичъ. Часть третья, отдѣлъ X, стр. 76.
Удѣльное имѣніе «Абрау-Дюрсо». Часть третья, отдѣлъ IX, стр. 61.
Удѣльныя имѣнія «Массандра» и «Ай-Даниль». Часть третья, отдѣлъ IX, стр. 61.
Узиковъ. Часть третья, отдѣлъ III, стр. 26.
Укопина, А. В., Товарищество. Часть третья, отдѣлъ IX, стр. 56.
Улицкій, Д. Ш. Часть третья, отдѣлъ XIV, стр. 112.
Ульяновой, М. А., наслѣдники «Таланцевъ и Овчинниковъ». Часть третья, отдѣлъ IX, стр. 55.
Ульяновъ, Яковъ Евграфовичъ. Часть третья, отдѣлъ XIII, стр. 108.
Уманскій, Семенъ Ильичъ. Часть третья, отдѣлъ X, стр. 79.
Уманьское женск. училище Екатеринодарскаго женскаго благотворит. Общ-ва. Часть третья, подъотдѣлъ благотворительн. учрежд., стр. 145.
Уманьское земледѣльческое училище. Часть третья, отдѣлъ I, стр. 14, 15; отдѣлъ III, стр. 24, 25, 27.
Умнова, Лукерья Алексѣевна. Часть третья, отдѣлъ VIII, стр. 47.
Унгернъ-Штернбергъ, баронъ Освальдъ. Часть третья, отдѣлъ III, стр. 20.
Унгернъ-Штернбергъ, графъ Эвальдъ Эвальдовичъ. Часть третья, отдѣлъ XVII, стр. 124.
Унгернъ-Штернбергъ, К. и Э. Товарищество Даго-Кертельской суконной фабрики. Часть третья, отдѣлъ VIII, стр. 48.
Унковскій, Ал. Сем. Часть третья, отд. I, стр. 7.
Унковскій, Семенъ Ивановичъ. Часть третья, отдѣлъ II, стр. 18.
Управленіе главнаго медицинскаго инспектора флота. Часть третья, отдѣлъ XVI, стр. 118.
Управленіе Государственными Имуществами Томской губерніи. Часть третья, отдѣлъ XIII, стр. 108 и 110.
Управленіе Даргинскаго Округа. Часть третья, отдѣлъ XI, стр. 90.
Управленіе Закаспійскою областью. Часть третья, отдѣлъ I, стр. 12.
Управленіе Казанскаго архіерейскаго дома Высокопреосвящ. Владиміра. Часть третья, отдѣлъ III, стр. 25, 26, 27.
Управленіе казенныхъ желѣзныхъ дорогъ. Часть третья, отдѣлъ XVII, стр. 119, 120, 121, 122, 124, 125, 126, 127, 128, 129, 130.
Управленіе острова Сахалина. Часть третья, отдѣлъ XIII, стр. 110.
Управленіе по постройкѣ Западно-Сибирской желѣзной дороги. Часть третья, отдѣлъ XVII, стр. 132.
Управленіе по свѣчной операціи духовенства Подольской епархіи. Часть третья, отдѣлъ III, стр. 26, 27.
Управленіе Правительственныхъ Финляндскихъ желѣзныхъ дорогъ. Часть третья, отдѣлъ XVII, стр. 129.
Управленіе Сибирской желѣзной дороги. Часть третья, отдѣлъ XVII, стр. 132.
Управленіе Темиръ-Ханъ-Шуринскаго округа. Часть третья, отдѣлъ III, стр. 22.
Управленія учебныхъ округовъ Министерства Народн. Просв. Часть третья, отдѣлъ XIX, стр. 136, 137.
Управновъ, П. В. Часть третья, отдѣлъ IX, стр. 58.
Управа старшинъ цеха плотниковъ. Часть третья, отдѣлъ XVII, стр. 122, 123.
Уралитъ. Часть третья, пожарный подъотдѣлъ, стр. 106.
„Уралитъ“ Тов-во на вѣрѣ. Часть третья, отдѣлъ XVII, стр. 122.
Уральскаго казачьяго войска управленіе. Часть третья, отдѣлъ IV, стр. 30.
Уральскаго казачьяго войска хозяйственное Правленіе. Часть третья, отд. III, стр. 23.
Уральская войсковая низшая сельско-хозяйственная школа. Часть третья, отдѣлъ I, стр. 12, 14, 15; отдѣлъ IV, стр. 28, 30.
Уральская желѣзная дорога. Часть третья, пожарный подъотдѣлъ, стр. 106.
Уральское горное управленіе. Часть третья, отдѣлъ VII, стр. 39.
Уральское казачье войско. Часть третья, отдѣлъ I, стр. 5, 7, 8, 11; отдѣлъ V, стр. 32, 33.
Уральское Общество Любителей Естествознанія. Часть третья, подъотд. метеорол., стр. 140.
Уржумскій базаръ. Часть третья, отдѣлъ XI, стр. 96.
Урлаубъ, И. Я. Часть третья, подъотд. санит.-гигіенич., стр. 141; часть II—Г—стр. 13.
Урлаубъ, Людовикъ Яковлевичъ, академикъ архитектуры. Съ мая мѣсяца 1894 г. принималъ участіе по устройству Выставки въ Нижнемъ-Новгородѣ, а именно составилъ проекты павильоновъ, отдѣлы рѣчного и морского торговаго судоходства, затѣмъ получилъ приглашеніе принять практическое участіе при самой постройкѣ павильоновъ на Выставкѣ и былъ откомандированъ Министромъ Внутреннихъ Дѣлъ въ распоряженіе Департамента Торговли и Мануфактуръ для техническихъ занятій по постройкѣ выставочныхъ сооруженій. Завѣдывалъ слѣдующими постройками: 1) всею декоративною отдѣлкою машиннаго отдѣла, 2) постройками навѣса для инженернаго отдѣла (подвижнаго состава), 3) павильона Сибирской ж. д., 4) зданія испытательной станціи, 5) отдѣлкою Сибирскаго павильона (спеціальнаго для всей Сибири), 6) составилъ проектъ зданія пожарнаго депо и полицейской станціи, 7) руководилъ и наблюдалъ за отдѣлкою павильоновъ рѣчного и морского торговаго судоходства, 8) декоративной отдѣлкой деталей музыкальнаго павильона и многихъ др. выставочныхъ зданій и отдѣловъ. Съ февраля по мартъ 1896 г. исполнилъ по частному порученію перспективный видъ съ птичьяго полета всей Выставки. Съ марта мѣсяца былъ занятъ отчетною частью по произведеннымъ постройкамъ Выставки и отдѣлкою вышеупомянутыхъ павильоновъ. Л. Я. родился въ СПБ. 1851 г. 25 сентября. Въ 1868 г. поступилъ въ Академію Художествъ. Въ 1871 г. получилъ 2-ую премію за проектъ зерцалъ для актоваго зала Академіи. Въ 1871 г. въ октябрѣ получилъ малую серебряную медаль за проектъ биржи въ губернскомъ городѣ.—Въ 1872 г. получилъ большую серебряную медаль за проектъ вокзала при минеральныхъ водахъ на югѣ Россіи. Въ 1873 г. получилъ малую золотую медаль за проектъ большой биржи о трехъ залахъ для столичнаго города. Въ 1874 г. 4 ноября получилъ аттестатъ объ окончаніи курса наукъ въ Императорской Академіи Художествъ съ правомъ производства построекъ, а затѣмъ въ 1875 г. получилъ большую золотую медаль за проектъ большаго собора на римско-католическомъ кладбищѣ съ часовнями и галлереями. Во время работъ на большую золотую медаль удостоился чести посѣщенія Его Императорскаго Высочества Великаго Князя Владиміра Александровича. Въ 1876 г. получилъ приглашеніе на практическія занятія при устройствѣ отопленія и вентиляціи по декоративной отдѣлкѣ коллориферовъ, а также плафоновъ, стѣнъ и каминовъ въ покояхъ Кабинета и Гостинной Императора Александра II-го въ Зимнемъ Дворцѣ; помимо сего съ 1875 г. по 1878 г. построилъ иконостасъ въ мѣстечкѣ Левичи, близъ Новгорода, и домъ особнякъ Villa Кейбель въ СПБ. Въ то же время, съ 1876 по 1882 г. по Высочайшему повелѣнію состоялъ въ командировкѣ: съ 1876 по 1878 г. въ Россіи для практическихъ занятій и съ 1878 по 1882 г. за границею съ научною цѣлью на средства Императорской Академіи Художествъ. Въ 1881 г. въ Римѣ участвовалъ на Международномъ конкурсѣ по составленію памятника Королю Виктору-Эммануэлю II, за что присуждена была большая серебряная медаль «pour la mérite».—По возвращеніи изъ командировки, за работы, исполненныя за границею (въ Германіи, Франціи, Англіи, Австріи и Италіи) и представленныя на совѣтъ Академіи Художествъ, въ 1882 г. 4-го ноября за таковые труды удостоился званія Академика и причисленія къ членамъ Академіи.—Съ 1882 г. по 1884 г. былъ занятъ частными работами по своей спеціальности. Въ 1884 г. вторично участвовалъ на Международномъ конкурсѣ, по составленію памятника Королю Эмануэлю II въ Римѣ, за что вновь удостоился получить большую серебряную медаль: «medaille d'honneur».—Въ 1885 г., будучи причисленъ къ министерству внутреннихъ дѣлъ для занятій при строительно-техническомъ комитетѣ, былъ откомандированъ на постройку жел.-дорож. зданій на Закаспійскую желѣзную дорогу, находящуюся въ вѣдѣніи военнаго министерства, гдѣ составилъ проекты и руководилъ постройками въ Кизилъ-Арватѣ, Мервѣ Асхабадѣ, Узунъ-Ада, Геокъ-Тепе и проч. мѣстахъ по сооруженію во вновь завоеванномъ краѣ церквей, казармъ, желѣзнодорожныхъ зданій и проч. По возвращеніи въ СПБ., продолжая состоять при министерствѣ внутреннихъ дѣлъ, съ 1887 г. по 1889 г. былъ занятъ частными постройками въ СПБ. (капитальный ремонтъ съ пристройками дома тайнаго совѣтника г-на Лерхе); кромѣ того, участвовалъ на различныхъ конкурсахъ (получивъ двѣ преміи: за надгробные памятники Г-ну Б—ну Д—гъ и за проектъ Варшавско-Вѣнскаго вокзала для гор. Варшавы). Съ 1889 по 1890 г. былъ занятъ составленіемъ и разработкою детальной отдѣлки столовой въ Царскосельскомъ дворцѣ Его Императорскаго Высочества Великаго Князя Владиміра Александровича.—Съ 1891 г. по 1892 г. временно исполнялъ должность Архиректора по Тюремному Вѣдомству при зданіяхъ Литовскаго замка и пересылочныхъ казармъ въ СПБ.—Въ 1892 г. съ іюля по октябрь мѣсяцъ безвозмездно принималъ участіе, въ качествѣ члена-эксперта по техническимъ вопросамъ, при санитарной коммиссіи во время холерной эпидеміи, за что по увѣдомленію С.-Петербургской городской управы получилъ объявленіе о выраженіи удовольствія Ихъ Императорскихъ Величествъ покойнаго Государя Александра III и нынѣ вдовствующей Императрицы Маріи Ѳеодоровны по поводу успѣшной борьбы съ эпидеміей, а также искреннюю благодарность со стороны городского управленія.—Кромѣ всего упомянутаго, произвелъ въ разное время въ засѣданіяхъ различныхъ научныхъ обществъ до 18-ти сообщеній, относящихся къ зодчеству и художествамъ; участвовалъ какъ экспонентъ въ 8-ми художественныхъ выставкахъ въ С.-Петербургѣ, Римѣ, Берлинѣ, Нижнемъ-Новгородѣ и другихъ городахъ; участвовалъ, какъ докладчикъ-референтъ и экспонентъ, на I-омъ съѣздѣ Русскихъ зодчихъ въ С.-Петербургѣ и какъ экспонентъ—на Гигіенической Выставкѣ.
Урлаубъ, Францъ Ѳедоровичъ. Часть третья, отдѣлъ I, стр. 10, 11; отдѣлъ XII, стр. 99; пожарный подъотд., стр. 106.

Урунбаевъ, Медетъ. Часть третья, отдѣлъ II, стр. 17.
Урусовская ферма. Часть третья, отдѣлъ III, стр. 24.
Урусовъ, князь Ал. П. Часть третья, отдѣлъ I, стр. 5; отдѣлъ V, стр. 33.
Урусовъ, князь Сергѣй Петровичъ. Часть третья, отдѣлъ III, стр. 20.
Урусовъ, кн. Юл. Дм. Часть третья, отдѣлъ I, стр. 4, 6, 13.
Урусовъ, кн. Өедоръ Михайловичъ. Часть третья, отдѣлъ IV, стр. 30; отдѣлъ I, стр. 8.
Урусовы, князь Александръ Петровичъ и княгиня Вѣра Александровна. Часть третья, отдѣлъ III, стр. 19, 20, 21.
Урусовы, князья: Владиміръ, Сергѣй и Николай Петровичи. Часть третья, отдѣлъ II, стр. 16.
Усачевско-Чернявское женское училище. Часть третья, подъотд. благотворит. учрежд., стр. 144.
Усейновъ, Мамедъ-Богаръ. Часть третья, отдѣлъ XIV, стр. 112.
Усиковъ, Иванъ Петровичъ. М. «Окно», Подольской губ. Корреспондентъ Император. Росс. Общ. Плодоводства. Экспонаты: свѣжіе плоды собств. сада, находящ. въ Верхнемихѣевской волости, Донецкаго округа, Донецкой области. Часть третья, отдѣлъ IV, стр. 29.
Ускунбаевъ, Шакимъ. Часть третья, отдѣлъ II, стр. 17.
Усовъ, Иванъ Петровичъ. Часть третья, отдѣлъ XI, стр. 84.
Усовъ, Осипъ Ивановичъ. Часть третья, отдѣлъ III, стр. 19.
Усольскіе и Ленвенскіе солеваренные промыслы графа Сергѣя Александровича Строганова. Часть третья, отдѣлъ VII, стр. 42.
Успенская школа сельскаго хозяйства. Часть третья, отдѣлъ I, стр. 14.
Успенскій, Александръ Ивановичъ, протоіерей 2-го Ефремовскаго округа, села Лобанова, Тульской губ. Пчеловодство. Экспонаты книги: Пчеловодство—самоучитель, Пчеловодство для школъ и народа и Улейколода. Часть третья, отдѣлъ III, стр. 25, 27.
Успенскій, Дмитрій Михайловичъ. Часть третья, подъотдѣлъ санит.-гигіенич., стр. 141.
Устиновъ, Михаилъ Адріановичъ. Часть третья, отдѣлъ III, стр. 20.
Установщиковъ. Часть третья, отдѣлъ I, стр. 11.
Утегуловъ, Утенбергенъ. Часть третья, отдѣлъ II, стр. 17.
Утенковъ, А. Е. Часть третья, отдѣлъ IX, стр. 57.
Уткина, А. А. Часть третья, отдѣлъ IX, стр. 63.
Уткинъ. Часть третья, отдѣлъ III, стр. 26.
Уткинъ, Василій Константиновичъ. Часть третья, отдѣлъ III, стр. 25; отдѣлъ XI, стр. 84.
Утробинъ, Власъ. Часть третья, отдѣлъ XI, стр. 87.
Утямышевъ и К⁰, Товарищество Казанской Мануфактуры. Часть третья, отдѣлъ VIII, стр. 46.
Уфимская Губернская Земская Управа. Часть третья, отдѣлъ XIX, стр. 136.
Уфимскій губернаторъ. Часть третья, отдѣлъ XVII, стр. 120.
Уфимскій дѣтскій пріютъ. Часть третья, подъотд. благотвор. учрежд., стр. 144.
Уфимское Губернское Земство. Часть третья, отдѣлъ I, стр. 11.
Ухинъ, Ник. Ал. Часть третья, отдѣлъ I, стр. 5.
Учебная земская роговая мастерская. Часть третья, отдѣлъ XI, стр. 89.
Учебное отдѣленіе Департамента Земледѣлія. Часть третья, отдѣлъ I, стр. 14, 15.
Учебныя заведенія Артиллерійскаго Вѣдомства. Часть третья, отдѣлъ XV, стр. 113.
Учебный отдѣлъ Министерства Путей Сообщенія. Часть третья, отдѣлъ XIX, стр. 137.
Училище для дочерей нижнихъ чиновъ Черноморскаго флота. Часть третья, отдѣлъ III, стр. 24.
Училище ордена св. Елены. Часть третья, подъотдѣлъ благотвор. учрежд., стр. 143.
Учительскія семинаріи и школы Министерства Народнаго Просвѣщ. Часть третья, отдѣлъ XIX, стр. 136.
Учительскіе институты Министерства Народнаго Просвѣщ. Часть третья, отдѣлъ XIX, стр. 136.
Ушаковъ, Ө. Мих. Часть третья, отдѣлъ I, стр. 5; отдѣлъ II, стр. 16; отдѣлъ III, стр. 20.
Ушаковъ, П. В. Часть третья, отдѣлъ IX, стр. 62.
Ушверидзе, И. М. Часть третья, отдѣлъ IX, стр. 62.
Ушаковъ, П. К. и К⁰. Часть третья, отдѣлъ IX, стр. 54.
Уѣдиновъ, М., съ сыновьями, Торговый домъ. Часть третья, отдѣлъ VIII, стр. 48.
Уѣздные и окружные начальники. Часть третья, отдѣлъ I, стр. 13.

Ф.

Фаберже, К. Часть вторая — Д — стр. 17.
Фабрика портландъ - цемента „Высоко“. Часть третья, отдѣлъ XVII, стр. 124.
Фабрици-Старова, Б. Д. Часть третья, отдѣлъ XVIII, стр. 134.
Фаддеевъ, Евгеній Өедоровичъ. Часть третья, отд. III, стр. 23.
Фаддеевъ, И. Я. Часть третья, отдѣлъ XIX, стр. 138.
Фаизовъ, Каюмъ. Часть третья, отдѣлъ XI, стр. 94.
Фаллизъ, А. Г. Часть третья, отдѣлъ X, стр. 74,
Фаллизъ, А. Г. Часть третья, отдѣлъ XVIII, стр. 134.
Фаллизъ, Э. Г. Часть третья, отдѣлъ XVIII, стр. 134.
Фареръ, бр. Часть третья, отдѣлъ IX, стр. 62.
Фальцъ-Фейнъ, Ал. Эдуард. Часть третья, отдѣлъ I, стр. 6.
Фальцъ-ФейнъА.Э. Часть третья, отдѣлъ I, стр. 8.
Фальцъ-Фейнъ, Эд. Ив. Часть третья, отдѣлъ I, стр. 13.
Фальцъ-Фейнъ, Эдуардъ и Густавъ Ивановичи. Часть третья, отдѣлъ III, стр. 19 и 20.
Фальцъ-Фейнъ, братья, Эд. Ив. и Г. Иван. Часть третья, отдѣлъ I, стр. 6.
Фальцъ-Фейнъ, Фридрихъ Эдуардовичъ. Часть третья, отдѣлъ II, стр. 16.
Фарбверке, акціонерное общество, бывшій Мейстеръ, Луціусъ и Брюнингъ. Часть третья, отдѣлъ IX, стр. 51.
Фацеръ, Карлъ. Часть третья, отдѣлъ IX, стр. 63.
Файга коммерческое училище. Часть третья, отдѣлъ XIX, стр. 137.
Феддерсъ, Ю. И. Часть третья, отдѣлъ XVIII, стр. 134.
Федорова, Клавдія Яковлевна. Часть третья, отдѣлъ XI, стр. 92.
Федорова, М. А. Часть третья, отдѣлъ XVIII, стр. 134.
Федорова, Марія Васильевна. Часть третья, отдѣлъ IX, стр. 68.
Федорова, Марія Николаевна. Почтовая ст. Олевка, Симбирская губ. Ардатовскаго уѣз., имѣніе Липовка. Рукодѣліе. Экспонаты: портретъ Государя Императора Николая Александровича, шитый волосами. Часть третья, отдѣлъ X, стр. 78.
Федоровъ, Вас. Васильевичъ. Часть третья, отдѣлъ XIII, стр. 109.
Федоровъ, В. Г. Часть третья, отдѣлъ XVIII, стр. 134.
Фэдоровъ, Констант. Федоровичъ. Часть третья, отдѣлъ XI, стр. 95.
Федоровъ, Н. Ф. и сынъ. Часть третья, отдѣлъ IX, стр. 59.
Федоровъ, Ю. И. Часть третья, отдѣлъ XVIII, стр. 134.
Федоровъ-Керчинскій, И. П. Часть третья, отдѣлъ XVIII, стр. 134.
Федоровъ-Комовъ, Ив. Өедоровичъ. Часть третья, отдѣлъ XI, стр. 72.
Федоровъ и Михаэлисъ. Часть третья, отдѣлъ XIII, стр. 110.
Федосѣевъ, И. А. Часть третья, отд. IX, стр. 62.
Федосѣевъ, Иванъ Алексѣевичъ. Москва, Б. Дмитровка, д. Нейдгардъ. Оптовый складъ и магазинъ винъ. Владѣлецъ виноградниковъ—имѣній «Ай-Гурзуфъ» и «Кастрополь» на южномъ берегу Крыма. Экспонаты: виноградныя вина, виноградъ консервированный въ жидкости поль-пти. Часть третья, отдѣлъ IV, стр. 29
Федосѣевъ, Леонидъ Алексѣевичъ. Часть третья, отдѣлъ III, стр. 23.
Федотова, З. А. и К-, Торговый домъ. Часть третья, отдѣлъ VIII, стр. 48.
Федотовъ, Ник. Петровичъ. Часть третья, отдѣлъ VIII, стр. 47.
Федотовъ, Степанъ Алексѣевичъ. Часть третья, отдѣлъ X, стр. 74.
Федуловъ, Иванъ Иннокентьевичъ. Часть третья, отдѣлъ XIII, стр. 108.
Федченко и Грядасовъ. Часть третья, отдѣлъ XIII, стр. 110.
Федяковскій, Михаилъ Федоровичъ. Часть третья, отдѣлъ XI, стр. 86, 88 и 96.
Феликсовъ, инспекторъ народныхъ училищъ Саратовской губ. Часть третья, отдѣлъ XIX, стр. 136.
Фельзеръ и К⁰. Часть третья, отдѣлъ I, стр. 10.
Фелькнеръ, Владиміръ Михайловичъ. Дѣлопроизводитель Управленія Генеральнаго Коммисара. Кандидатъ правъ Императорскаго Варшавскаго Университета. Причисленъ къ Департаменту Торговли и Мануфактуръ.
Фельманъ X. и К⁰. Часть третья, отдѣлъ VIII, стр. 48.
«Фениксъ», вагоно-строительный и механическій зав. Часть третья, отдѣлъ XVII, стр. 120.
«Фениксъ», акціонерное Общество вагоностроительныхъ и механическихъ заводовъ. Часть третья, отдѣлъ XVII, стр. 129.
Фену, Н. и К⁰. Часть третья, отдѣлъ I, стр. 14.
Фену и К⁰. Часть третья, отдѣлъ XIX, стр. 136. Часть вторая—З—стр. 2.
Ферганскій Комитетъ по участію въ Выставкѣ. Часть третья, отдѣлъ XIV, стр. 112.
Ферганской обл. Управленіе. Часть третья, отдѣлъ I, стр. 7.
Ферингеръ, Августъ Эдуардовичъ. Москва. Садоводъ. Трехгорная застава. Экспонаты: фруктовыя ягоды и декоративные деревья и кустарники. Часть третья, отдѣлъ I, стр. 14; отдѣлъ IV, стр. 28, 29 и 30.
Ферле, Августъ Ивановичъ. Часть третья, отдѣлъ XVII, стр. 130.
Феррейнъ, К. И. Часть третья, подъотд. санитарно-гигіеническій, стр. 141.
Фесенко, Марія Николаевна. Часть третья, подъотд. благотворит. учрежденій, стр. 145.
Фетисовъ, Өедоръ Ивановичъ. Часть третья, отдѣлъ V, стр. 32.
Фейбушевичъ. Часть третья, отдѣлъ XIII, стр. 110.
Фейгенбаумъ, Вольфъ Израилевичъ и сынъ. Часть третья, отдѣлъ IX, стр. 70.
Фейгинъ. Часть третья, подъотд. санит.-гигіен., стр. 141.
Фейскановъ, Хамидулла. Часть третья, отдѣлъ XI, стр. 84, 86 и 96.
Фидельзейдъ, С. Часть третья, отдѣлъ XII, стр. 105.
Фидлера, Адольфа Готлиба, наслѣдникъ. Часть третья, отдѣлъ VIII, стр 48.
Фидлеръ. Часть третья, отдѣлъ XII, стр. 101.
Фикъ, Густавъ. Часть третья, отдѣлъ XIII, стр. 110.
Филатовъ, Василій Павловичъ. Часть третья, отдѣлъ IX, стр. 71.
Филатовъ, Василій Петровичъ. Часть третья, отдѣлъ XI, стр. 95.
Филатовъ, Дмитрій Львовичъ. Часть третья, отдѣлъ XIV, стр. 112.
Филатовъ, Трифилій Васильевичъ. Г. Красноуфимскъ, Пермской губ. Уткинскій заводъ. Экспонаты: памятники.
Филимоновъ, Иванъ Егоровичъ. Часть третья, отдѣлъ XI, стр. 96.
Филипеусъ, А. К. Часть третья, отдѣлъ X, стр. 74.
Филипповъ, Иванъ Васильевичъ. Часть третья, отдѣлъ VI, стр. 35.
Филипповъ, Тимоѳей Феофановичъ, Часть третья, отдѣлъ XI, 85.
Филоненко, Максимиліанъ Семеновичъ. Часть третья, отдѣлъ XVII, стр. 125.
Фильбертъ, Александръ Александровичъ. Часть третья, отдѣлъ XIII, стр. 108.
Фильковичъ, Николай Владиміровичъ, арендаторъ Алагирскаго казеннаго завода и Садонскаго рудника. Часть третья, отдѣлъ VII, стр. 41.
Фильякъ, Иванъ Алексѣевичъ. Спб. Лиговская ул., 56. Заводъ оцинкованнаго желѣза. Сущ. съ 1893 г. Экспонаты: оцинкованная сталь, изобрѣтенная имъ металлическая черепица для крышъ и электричествомъ оцинкованные мелкіе предметы. Часть третья, отдѣлъ XVII, стр. 124.
Фиргенманъ, Р. И. Часть третья, отдѣлъ III, стр. 24.
Финкель, О. В. Часть третья, отд. XVII, стр. 122.
Финляндская Геологическая Комиссія. Часть третья, отдѣлъ VII, стр. 44.
Финляндское О-во для приготовленія красокъ и лаковъ. Часть третья, отдѣлъ IX, стр. 52.
Финляндское Общество любителей прикладныхъ искусствъ. Часть третья, отдѣлъ XIX, стр. 137.
Финляндское Ремесленное Общество. Часть третья, отдѣлъ XIX, стр. 137.
Финляндское Общество „Сандика“. Часть третья, отдѣлъ XVII, стр. 122.
Финляндское Сельскохозяйственное Управленіе. Часть третья, отдѣлъ I, стр. 12.
Финляндскихъ рукодѣлій Друзья. Часть третья, отдѣлъ XIX, стр. 137.
Финляндскій, Павелъ Николаевичъ. Часть третья, отдѣлъ IX, стр. 70.
Финская пильная акціонерная фабрика. Часть третья, отдѣлъ IX, стр. 71.
Фиргангъ, Владиміръ Карловичъ. Г. Москва и ея окрестности. Съ 1867 г. раздаетъ

сырье на выработку мелкимъ производителямъ. Ежегодный оборотъ 1.400.000 р. Экспонаты: сукна, вырабатываемыя, по заказу экспонента, на чужихъ фабрикахъ. Часть третья, отдѣлъ IX, стр. 69.

Фиреке, Адольфъ Эдуардовичъ, подъ фирмою Фиреке и Лейтке. Часть третья, отдѣлъ IX, стр. 66.

„Фискарсъ", Акціонерное Общество. Часть третья, отдѣлъ IX, стр. 71.

Фискарсъ, машиностроительный заводъ. Часть третья, отдѣлъ I, стр. 10.

Фирсовъ, Петръ Тимофеевичъ. Часть третья, отдѣлъ IX, стр. 66. Часть вторая — Д — стр. 1.

Фицнеръ, В. и Гамперъ, К. Часть третья, отдѣлъ XII, стр. 97, 98; отдѣлъ XVII, стр. 122.

Фишеръ. Часть третья, отдѣлъ XIV, стр. 112.

Фишеръ, В. Часть третья, отдѣлъ IV, стр. 30.

Фишеръ, В. Часть третья, отдѣлъ IX, стр. 63.

Фишеръ, Викторъ Карловичъ. Часть третья, отдѣлъ V, стр. 32.

Фишеръ, Карлъ Андреевичъ. Москва, Кузнецкій мостъ, № 11. Мастерская фотографическихъ работъ. Сущ. съ 1889 г. Годов. обор. до 30.000 р. Экспонаты: Фотографическія работы.

Фишеръ, Карлъ Карловичъ. Часть третья, отдѣлъ X, стр. 79.

Фишеръ, М. М. Часть третья, отдѣлъ IX, стр. 53.

Фишеръ, Ф. Часть третья, отдѣлъ IX, стр. 51.

Фишманъ, М. Часть третья, отдѣлъ IX, стр. 50.

Фишовъ, Дмитрій Степановичъ. Часть третья, отдѣлъ XI, стр. 87.

Фоггъ, Павелъ Августовичъ. Часть третья, отдѣлъ IV, стр. 70.

Фоггъ, Юлій Оттовичъ. Часть третья, отдѣлъ IV, стр. 28.

Фокинъ, Никонъ Николаевичъ. Часть третья, отдѣлъ VIII, стр. 46.

Фокинъ, Θеодоръ Владиміровичъ, чиновникъ VI разряда Саратовской Почт.-Тел. Конторы; откомандированъ на Всероссійскую Выставку въ Н.-Новгородѣ.

Фокичевъ, Андрей Тимоѳеевичъ. Часть третья, отдѣлъ I, стр. 12.

Фольманъ и Муллеръ. Часть третья, отдѣлъ IX, стр. 70.

Фомины, братья, Семенъ и Иванъ Θедоровичи. Часть третья, отдѣлъ III, стр. 25 и 27.

Фонинъ, Алексѣй Никитичъ. Часть третья, отдѣлъ I, стр. 10.

Фонтель, Николай Николаевичъ. Часть третья, отдѣлъ XI, стр. 89.

Фонъ-Циглеръ, Павелъ Павловичъ. Часть третья, отдѣлъ V, стр. 33.

Форафонтовъ, К. и К°. Часть третья, отдѣлъ IX, стр. 72.

Фортвенглеръ, братья. Часть третья, отдѣлъ IX, стр. 70.

Фортунатовъ, Алексѣй Θедоровичъ, проф. Часть третья, отдѣлъ I, стр. 4.

Фофановъ, М. И. Часть третья, отдѣлъ IX, стр. 58.

Фой, Николай Семеновичъ, коллежск. секр., чиновникъ II разряда С.-Петербургскаго Почтамта; откомандированъ на Всероссійскую Выставку въ Н.-Новгородѣ.

Фраже, Юліанъ Осиповичъ. Часть третья, отдѣлъ X, стр. 76.

Франке, М. и К°. Часть третья, отдѣлъ IX, стр. 52.

Франковскій, А. Н. Часть третья, отдѣлъ I, стр. 8.

„Франко-Русь", Дмитріева, Е. К. Часть третья, отдѣлъ IX, стр. 62.

Франко - русскихъ заводовъ Общество. Часть третья, отдѣлъ XII, стр. 99 и 101.

Франке, Карлъ. Часть третья, отдѣлъ X, стр. 75.

Франкъ. Часть третья, отдѣлъ V, стр. 33.

Франценъ, Викторъ Леопольдовичъ. Часть третья, отдѣлъ I, стр. 3.

Французское горное и промышленное Общество на югѣ Россіи. Часть третья, отдѣлъ VII, стр. 42 и 43.

Францъ и Шредеръ. Часть третья, отдѣлъ I, стр. 10 и 11.

Фребелевское Общество для содѣйствія первоначальному воспитанію. Часть третья, отдѣлъ XIX, стр. 135.

Фрезе и К°. Часть третья, отдѣлъ IX, стр. 72.

Френцъ, Р. Ф. Часть третья, отдѣлъ XVIII, стр. 134.

Фрейбергъ, А. К., фирма „Августъ Лира". Часть третья, отдѣлъ IX, стр. 56.

Фрейбергъ, Николай Георгіевичъ. Часть третья, отдѣлъ IX, стр. 66.

Фрейдбергъ, Наумъ. Часть третья, отдѣлъ IX, стр. 66.

Фрейвортъ-Лютцовъ, О. О. Часть третья, отдѣлъ XVIII, стр. 134.

Фрейгина, А. Н. Часть третья, отдѣлъ X, стр. 78.

Фрейманъ, братья. Часть третья, отдѣлъ XII стр. 101.

Фридбергъ, Моисей Елисѣевичъ. Часть третья, отдѣлъ IX, стр. 67.

Фридеманъ, Максъ. Г. Казань. Воскресенская ул., бѣлошвейная мастерская. Экспонаты: дамское и мужское бѣлье, мѣтки и вышивки. Часть третья, отдѣлъ IX, стр. 68.

Фридлендеръ и К°. Часть третья, отдѣлъ IX, стр. 68.

Фризенъ, Іоганнъ. Часть третья, отдѣлъ XII, стр. 101.

Фризель, Мія. Часть третья, отдѣлъ IX, стр. 63.

Фрикъ, Эдмундъ Леопольдовичъ. Часть третья, отдѣлъ IV, стр. 28 и 29.

Фришенъ, Ф. Часть третья, отдѣлъ XVII, стр. 130.

Фрійсъ, братья. Часть третья, отдѣлъ I, стр. 10; отд. VI, стр. 36 и 37.

Фроловъ, Александръ Александровичъ. Часть третья, отдѣлъ X, стр. 77.

Фроловъ, Иванъ Григорьевичъ. Часть третья, отдѣлъ XI, стр. 84.

Фроловъ, Степанъ Яковлевичъ. Часть третья, отдѣлъ IX, стр. 73.

Фроловъ и К°. Часть третья, отдѣлъ IX, стр. 50.

Фроловы, братья. Часть третья, отдѣлъ IX, стр. 60.

Фроловы, бр. Торговый домъ. Часть третья, отдѣлъ IX, стр. 62.

Фряновской шерстопрядильной Мануфактуры Товарищество. Часть третья, отдѣлъ VIII, стр. 48.

Фуксбергъ, Яковъ Андреевичъ. Г. Рига, Мельничная ул., собств. домъ № 51. Экспонаты: комнатные шкафы-ледники. Часть третья, отдѣлъ XVII, стр. 122.

Фуксманъ, Илья Леонтьевичъ. Г. Томскъ, Паровая механическая мукомольная мельница. Сущ. съ 1879 г. Ежегод. производство до 100.000 р. Мѣстная пшеница. Сбытъ по Сибири. Экспонаты: манная крупа, мука 1-й сортъ и Китайская ядрица. Часть третья, отдѣлъ XIII, стр. 108.

Фундуклеевская женская гимназія. Часть третья, подъотд. благотв. учрежд., стр. 143.

Фургангъ, Владиміръ Карловичъ. Часть третья, отдѣлъ VIII, стр. 48.

Фурманъ, С. С. Часть третья, отдѣлъ IX, стр. 56.

Фуртвенглеръ и Бруперъ. Часть третья, отдѣлъ X, стр. 81.

Футровъ-Яйцевъ, Алексѣй Семеновичъ. Часть третья, отдѣлъ X, стр. 74.

Х.

Хакъ-Назаровъ. Часть третья, отдѣлъ XIV, стр. 112.

Халатовъ, Егоръ Григорьевичъ. Москва, Армянскій пер., д. Грачева. Складъ. Фабрика въ Эриванской губ., г. Александрополь. Сущ. съ 1849 г. Экспонаты: Кавказскій порошокъ «Широко» для истребленія насѣкомыхъ.

Халатовы, Е. и И. Часть третья, отдѣлъ IX, стр. 52.

Халтурина, Прасковья Ивановна. Часть третья, отдѣлъ XI, стр. 92.

Хамовническій пивоваренный заводъ. Часть третья, отдѣлъ IX, стр. 62.

Ханджогло, Елизавета Θедоровна. Часть третья, отдѣлъ IV, стр. 29.

Ханенко, Богданъ Ивановичъ. Часть третья, отдѣлъ I, стр. 6, 7.

Харитоненко, Н. М. Часть третья, отдѣлъ IX, стр. 59.

Харитоненко, Наталія Максимовна. Часть третья, отдѣлъ I, стр. 7.

Харитоненко, И. Г. Часть третья, отдѣлъ IX, стр. 59. Часть вторая—Г—стр. 65.

Харитоненко, Павелъ Ивановичъ. Часть третья, отдѣлъ I, стр. 6.

Харитоновъ, Петръ Павловичъ. Часть третья, отдѣлъ IX, стр. 68.

Харитоновъ, Θеофилъ Николаевичъ. Часть третья, отдѣлъ XIII, стр. 108.

Харламовъ, Петръ Никитичъ. Часть третья, отдѣлъ XI, стр. 87.

Харьковскаго сахаро-рафинаднаго завода Т-во. Часть третья, отдѣлъ IX, стр. 59.

Харьковскій дѣтскій пріютъ. Часть третья, подъотд. благотворит. учрежд., стр. 144.

Харьковскій Практическій Технологическій Институтъ. Часть третья, отдѣлъ XIX, стр. 137.

Харьковское благотворительное Общество, состоящее подъ Августѣйшимъ Покровительствомъ Ея Императорскаго Величества Государыни Императрицы Маріи Θеодоровны. Часть третья, подъотд. благотворит. учрежд., стр. 144.

Харьковское земледѣльческое училище съ фермою. Часть третья, отдѣлъ I, стр. 14.

Харьковское коммерческое училище Императора Александра III. Часть третья, отдѣлъ XIX, стр. 137.

Харьковское Общество распространенія грамотности въ народѣ. Часть третья, отдѣлъ XIX, стр. 136.

Хатовъ, Алексѣй Ивановичъ. Часть третья, отдѣлъ III, стр. 23.

Хохловъ. Часть третья, отдѣлъ XIII, стр. 110.

Хайдановъ. Часть третья, отдѣлъ XII, стр. 99.

Хаймовичъ, Григорій Абрамовичъ. Часть третья, отдѣлъ IX, стр. 70. Часть вторая —Ж—стр. 8.

Хвостенко, Веніаминъ Степановичъ. Часть третья, отдѣлъ XI, стр. 95.

Хвостовъ. Часть третья, отдѣлъ I, стр. 11.

Хвостовы, бр. Часть третья, отдѣлъ IX, стр. 59.

Херсонская Губернская Земская Управа. Часть третья, отдѣлъ I, стр. 4, 13, 14; отдѣлъ III, стр. 22; отдѣлъ IV, стр. 28, 30.

Херсонская Уѣздная Земская Управа. Часть третья, отдѣлъ I, стр. 6, 13.

Херсонское земское сельскохозяйственное училище. Часть третья, отдѣлъ I, стр. 14.

Хивинское правительство. Часть третья, отдѣлъ XIV, стр. 112.

Херсонское сельскохозяйственное училище. Часть третья, отдѣлъ III, стр. 24.

Херсонской губернской земской управы санитарное отдѣленіе. Часть третья, подъотд. санит.-гигиенич., стр. 141.

Хижняковъ, Иванъ Михайловичъ. Часть третья, отдѣлъ XVII, стр. 125.

Хишинъ, О. Г. Часть третья, отдѣлъ VIII, стр. 46, 47.

Хлудова, А., Товарищество Ярцевской Мануфактуры бумажныхъ издѣлій. Часть третья, отдѣлъ VIII, стр. 46.

Хлѣбниковъ, Борисъ Васильевичъ, титул. сов. Состоитъ при Министерствѣ Внутреннихъ Дѣлъ. Коммиссаръ Всероссійской Выставки. Родился въ 1864 г.; происходитъ изъ дворянъ Харьковск. губ.; воспитывался въ Полтавскомъ Корпусѣ и Николаевскомъ Кавалерійскомъ Училищѣ, по окончаніи котораго былъ произведенъ въ корнеты Чугуевскаго Ея Величества полка. Составилъ Исторію этого полка и поднесъ 20-го мая 1893 г. Ея Императорскому Величеству Государынѣ Императрицѣ Маріи Θеодоровнѣ по случаю 25-лѣтняго юбилея Шефства. Въ маѣ 1894 г. перешелъ на службу въ Министерство Внутреннихъ Дѣлъ и былъ командированъ въ Сибирь для изслѣдованія переселенческаго вопроса въ Западной Сибири, гдѣ прожилъ 6½ мѣсяцевъ.

Хлѣбниковъ, Яковъ Ивановичъ. Часть третья, отдѣлъ IX, стр. 66.

Хлѣбниковы, бр. Часть третья, отд. XIII, стр. 110.

Хлюпинъ, Иванъ Петровичъ. Часть третья, отдѣлъ XVII, стр. 122.

Хлюпинъ. Часть третья, пожарный подъотдѣлъ, стр. 106.

Хлюпинъ, Николай Θедотовичъ. Часть третья, отдѣлъ XI, стр. 85.

Хмѣлевскій, Лейба Шеваковичъ. Часть третья, отдѣлъ IX, стр. 70.

Хмѣлевскій, Іосифъ Целестиновичъ. Часть третья, отдѣлъ X, стр. 79.

Хмѣльницкій, Дмитрій Ивановичъ. Н.-Новгородъ. Б. Покровка, уг. Осыпной ул., домъ Будилова. Художникъ. Экспонаты: таблицы для ознакомленія учениковъ съ цвѣтами и красками и объясненія къ нимъ. Часть третья, отдѣлъ XIX, стр. 136.

Хобаровскій музей Императорскаго Русскаго Географическаго Общества. Часть третья, отдѣлъ XIII, стр. 110.

Ходжаевъ, Атаходжа Идіятуллаходжаевичъ. Часть третья, отдѣлъ XIV, стр. 112.

Ходжаевъ, Г. Л. Часть третья, отд. IX, стр. 56.

Ходжамировъ, Карапетъ Сергѣевичъ. Часть третья, отдѣлъ VII, стр. 41.

Ходжейнатовъ. Часть третья, отдѣлъ XIV, стр. 112.

Ходжигоровъ, Леджинъ. Астраханской губ., Икинохуровскаго улуса. Гецюль-Шебенерова рода. Коневодство. Экспонаты: верховыя лошади разныхъ сортовъ, преимуществ. калмыцкой и донской породъ. Часть третья, отдѣлъ II, стр. 17.

Хожонскій, Θедоръ. Часть третья, отдѣлъ IV, стр. 30.

Хозяйственное правленіе Сибирскаго казачьяго войска. Часть третья, отдѣлъ XIII, стр. 110.

Холинъ, Порфирій Ивановичъ. Часть третья, отдѣлъ VIII, стр. 49.
Холодецкій, Антонъ Адамовичъ. Часть третья, отдѣлъ XVII, стр. 126.
Холодковскій, Андрей Андреевичъ. Часть третья, отдѣлъ XVII, стр. 129.
Холодовскій, М. И. Часть третья, отдѣлъ XVIII, стр. 134.
Холстининъ, Василій Лаврентьевичъ. Часть третья, отдѣлъ XI, стр. 90.
Холуницкіе заводы и рудники Поклевскихъ-Козеллъ. Часть третья, отдѣлъ VII, стр. 40, 41.
Холявина, Ирина Андреевна. Часть третья, отдѣлъ XI, стр. 94.
Хомутовъ, Серг. Ал. Часть третья, отдѣлъ I, стр. 6.
Хомутовъ, С. Д. Часть третья, отдѣлъ III, стр. 20.
Хомяковъ, Иванъ Андреевичъ. Часть третья, отдѣлъ X, стр. 75.
Хорнъ, Робертъ Васильевичъ. Часть третья, отдѣлъ X, стр. 80.
Хорошевскій, Викентій Владиславовичъ, дѣйствительный статскій совѣтникъ. Начальникъ Западнаго Горнаго Управленія. Родился въ 1845 г. въ Виленской губ.; окончилъ курсъ наукъ въ Горномъ Институтѣ въ 1866 г.; первые годы службы провелъ на горныхъ заводахъ и рудникахъ Царства Польскаго, а именно въ Домбровѣ, гдѣ съ 1870 г. состоялъ въ должности Управляющаго заводомъ «Гута-Банкова» и н. д. помощника Окружнаго Инженера. Въ 1876 г. перешелъ на службу въ Горный Департаментъ, гдѣ состоялъ для особыхъ порученій и былъ командированъ въ теченіе семилѣтняго періода на горно-техническія работы Экспедиціи по осушенію болотъ Полѣсья и по орошенію земель въ губерніяхъ Рязанской, Самарской, Саратовской, а также въ Киргизскихъ, Калмыцкихъ и Крымскихъ степяхъ. Въ 1883 г. назначенъ Начальникомъ казенныхъ горныхъ заводовъ въ Царствѣ Польскомъ, а съ 1895 г. состоитъ въ нынѣшней должности. В. В. былъ нѣсколько разъ командированъ, съ научными цѣлями, за границу; принималъ дѣятельное участіе въ Выставкахъ 1870 г. въ С.-Петербургѣ, 1872 г. въ Москвѣ, 1873 г. въ Вѣнѣ и 1889 г. въ Парижѣ. Изъ болѣе выдающихся экспонентовъ западной горной области можно указать на замѣчательный павильонъ Общества Островецкихъ горныхъ заводовъ, на ветрины Общества горныхъ заводовъ «Гута-Банкова», Домбровскихъ горныхъ промышленниковъ, завода «Каменна» и на витрину казенныхъ горныхъ заводовъ.
Хосудовскій, Б. Е. Часть третья, отдѣлъ IX, стр. 60.
Хохловъ, В. С. Часть третья, отдѣлъ IX, стр. 58.
Хохловъ, Н. С. Часть третья, отдѣлъ IX, стр. 58.
Хохринъ, Өедоръ Аөанасьевичъ. Часть третья, отдѣлъ XIII, стр. 108.
Храмовъ, Григорій Петровичъ. Часть третья, отдѣлъ I, стр. 14.
Хребтовы, бр. Часть третья, отдѣлъ XIII, стр. 109.
Хржановскій, Эдмундъ Ивановичъ. Часть третья, отдѣлъ IX, стр. 70.
Христовъ и **Унмакъ.** Часть третья, отдѣлъ XVII, стр. 120.
Хрусановскій, Мартинъ - Эдмундъ Ивановичъ. Часть третья, отдѣлъ III, стр. 25.
Хрусталевъ, В. В. Часть третья, отдѣлъ XVII, стр. 121.
Хрусталевъ, Михаилъ Васильевичъ. Часть третья, отдѣлъ XI, стр. 84.
Хрущовы, Иванъ и Владиміръ Ивановичи. Часть третья, подъотд. санит.-гигіенич., стр. 142.
Хрѣнниковъ, Н. Н. Часть третья, отд. I, стр. 6.
Хрѣновскій Государственный конскій заводъ. Часть третья, отдѣлъ II, стр. 17, 18.
Хрѣновъ, А. С. Часть третья, отдѣлъ XVIII, стр. 134.
Хрѣновъ, Иванъ Ивановичъ. Часть третья, отдѣлъ XI, стр. 95.
Хрѣновъ, Яковъ Степановичъ. Часть третья, отдѣлъ IX, стр. 73.
Хрѣновъ, Өедоръ Пантелеевичъ. Часть третья, отдѣлъ X, стр. 76.
Хубовъ, Давидъ Егоровичъ. Асхабадъ. Виноторговецъ. Дѣло сущ. съ 1881 г. Экспонаты: вино. Часть третья, отдѣлъ XIV, стр. 112.
Худоногова, Татьяна Семеновна. Часть третья, отдѣлъ XIII, стр. 109.
Худековъ, С. Н. Часть третья, отдѣлъ III, стр. 19, 20, 21, 24.
Худяковъ, Дмитрій Өедоровичъ. Часть третья, отдѣлъ I, стр. 8.
Хумаринскія каменноугольныя копи Утякова. Часть третья, отдѣлъ VII, стр. 48.
Хумутовъ, Яковъ Константиновичъ. Часть третья, отдѣлъ, X, стр. 75.
Хутаревъ, Демидъ съ сыновьями. Торговый домъ. Часть третья, отдѣлъ VIII, стр. 48.
Хшановскій, Брониславъ Францовичъ. Часть третья, отдѣлъ IX, стр. 68.
Хювериненъ, А. Часть третья, отдѣлъ IX, стр. 58.

Ц.

Цале, Левъ Романовичъ. Часть третья, отдѣлъ IX, стр. 69.
2-е Царевококшайское лѣсничество. Часть третья, отдѣлъ VI, стр. 35 и 37.
3-е Царевококшайское лѣсничество. Часть третья, отдѣлъ VI, стр. 38.
Царегородцева, Евдокія Кирилловна. Часть третья, отдѣлъ XI, стр. 93.
Царицынскій дѣтскій сиротскій пріютъ. Часть третья, подъотд. благотв. учрежд., стр. 145.
Царско-Славянская школа садоводства и огородничества 1-го разряда. Часть третья, отдѣлъ, стр. 14 и 15.
Царьковъ, Василій Петровичъ. Часть третья, отдѣлъ IV, стр. I 28.
Царя-Освободителя памяти Общество улучшенія народнаго труда. Часть третья, отдѣлъ XIX, стр. 137.
Цатуровъ. Часть третья, отдѣлъ XIV, стр. 112.
Цаузмеръ, О. Э. Г. Лодзь. Шерстопрядильная фабрика. Сущ. съ 1887 г. Производство на 180.000 руб. Экспонаты: пряжа, шерстяная пряжа и вигоневая. Часть третья, отдѣлъ VIII, стр. 48.
Цауне. Часть третья, отдѣлъ XVII, стр. 120.
Цвѣтиковъ, Алексѣй. Часть третья, отдѣлъ V, стр. 32.
Цвѣтова, Анна Васильевна. Часть третья, отдѣлъ XI, стр. 84.
Цвѣтовъ, Василій Ивановичъ. Часть третья, отдѣлъ XI, стр. 84.
Цвѣтовъ, Николай Ивановичъ. Часть третья, отдѣлъ XI, стр. 84.
Цвѣтовъ, Семенъ Пахомовичъ. Часть третья, отдѣлъ XI, стр. 83.
Цельмъ и Бемъ. Часть третья, отдѣлъ X, стр. 74.
Цеммерманъ, Романъ Романовичъ. Часть третья, отдѣлъ IX, стр. 73.
Центенгофской суконной мануфактуры Товарищество, бывшей Верманъ и сынъ. Часть третья, отдѣлъ VIII, стр. 48.
Центральная школа Финляндскаго Общества любителей прикладныхъ искусствъ. Часть третья, отдѣлъ XIX, стр. 137.
Центральная рисовальная школа барона Штиглица. Часть третья, отдѣлъ X, стр. 74.
Центрально-Россійское Т-во въ Тулѣ. Часть третья, отдѣлъ I, стр. 10.
Центральный Метеорологическій Институтъ. Часть третья, подъотдѣлъ метеорологіи, стр. 140.
Цепелевъ, Иванъ Осиповичъ. Часть третья, отдѣлъ XI, стр. 87.
Цесаревича Николая ремесленное училище. Часть третья, отдѣлъ XIX, стр. 137.
Цейдлеръ, Владиміръ Петровичъ, кол. сов., академикъ архитектуры. Состоялъ старшимъ производителемъ работъ при строительномъ Управленіи Выставки и затѣмъ назначенъ завѣдывающимъ техническо-строительнымъ надзоромъ.
Цейкливъ, С. С. Часть третья, отдѣлъ XIII, стр. 109.
Цибульскій, Станиславъ Казиміровичъ. Посадъ Цмѣлевъ, Опатовскаго уѣзда, Радомской губ., село Боровня. Фабрика изразцовой и маіоликовой глазури. Сущ. съ 1892 г. Экспонаты: бѣлая цвѣтная глазурь для изразцовъ, маіолика каленой посуды.
1-е Цивильское лѣсничество. Часть третья, отдѣлъ VI, стр. 37.
2-е Цивильское лѣсничество. Часть третья, отдѣлъ VI, стр. 37.
Циглеръ-фонъ, Павелъ Павловичъ, маіоръ въ отставкѣ 2-го Лейбъ-Гусарскаго Павлоградскаго Его Величества полка. Комиссаръ Выставки. Родился въ 1843 г.; происходитъ изъ дворянъ Харьковской губерніи, Волковскаго уѣзда. Воспитывался въ Петровскомъ Полтавскомъ кадетскомъ корпусѣ, откуда выпущенъ корнетомъ въ 1862 году. Вышелъ въ отставку въ 1882 г.
Циглеръ, Э. К. фонъ-Шафгаузенъ. Принадлежитъ къ весьма старому дворянскому роду. Въ самомъ началѣ текущаго столѣтія дѣдъ его переселился въ Россію (Москву) и принялъ русское подданство. Родился Э. К. въ С.-Петербургѣ въ 1858 г., получилъ сперва образованіе въ С.-Петербургскомъ реальномъ училищѣ, а за симъ въ Институтѣ Инженеровъ Путей Сообщенія, гдѣ въ 1882 г. окончилъ полный курсъ наукъ. По окончаніи курса поступилъ на работы по достройкѣ Юго-Западныхъ желѣзныхъ дорогъ, а за симъ перешелъ на эксплоатацію сихъ дорогъ, оставаясь тамъ до 1890 г. Въ этомъ году перешелъ на службу въ только что образованный при Министерствѣ Финансовъ Департаментъ желѣзно-дорожныхъ дѣлъ, на должность чиновника особыхъ порученій, и одновременно былъ назначенъ чиновникомъ бывшаго Временнаго Управленія казенныхъ желѣзныхъ дорогъ, гдѣ оставался до 1893 г., т. е. до образованія особаго Управленія по сооруженію Сибирской желѣзной дороги, куда былъ Министерствомъ Финансовъ назначенъ представителемъ отъ сего Министерства. Въ 1893 г. Министръ Финансовъ поручилъ Э. К. завѣдываніе Техническою и Строительною частями по устройству Всероссійской Выставки въ Нижнемъ-Новгородѣ, съ оставленіемъ его представителемъ въ Управленіи Сибирской желѣзной дороги.
Цимбалюкъ, Константинъ Степановичъ. Ивангородъ, Люблинской губ. Начальникъ станціи военно-голубиной почты. Экспонаты: «Камера-Коти», катоптрическій приборъ для безопасной и точной повѣрки прицѣливанія.
Цимбалюкъ, ротмистръ. Часть третья, отдѣлъ III, стр. 24.
Циммерманъ, Александръ Өедоровичъ. Часть третья, отдѣлъ XIX, стр. 136.
Циммерманъ, Юлій-Генрихъ. Часть третья, отдѣлъ X, стр. 81.
Циммеръ, А. И. и Ковалевъ. Часть третья, отдѣлъ XII, стр. 100.
Циммеръ, А. И. и Ковалевъ, А. П. Часть третья, отдѣлъ IX, стр. 57.
Циндель Эмиль, Товарищество ситценабивной Мануфактуры. Часть третья, отдѣлъ VIII, стр. 45.
Цируль, Карлъ Юрьевичъ. Часть третья, отдѣлъ XIX, стр. 135.
Цицынъ, Павелъ Михайловичъ. Часть третья, отдѣлъ IV, стр. 30 и 33.
Цукервааръ, X. и сынъ. Часть третья, отдѣлъ IX, стр. 72; часть II—Д—стр. 9.
Цуккерманъ, Петръ Евдокимовичъ. Часть третья, отдѣлъ IX, стр. 69.
Цыбульскій, К. Часть третья, отдѣлъ IX, стр. 50.
Цыбульскій, Степанъ Осиповичъ. Часть третья, отдѣлъ XIX, стр. 136.
Цыгановъ, Е. М. Часть третья, отдѣлъ XVII, стр. 122.
Цыплаковъ, Д. И. Часть третья, отдѣлъ IX, стр. 60.
Цѣлищевъ, Василій Николаевичъ и Кислицынъ, Кузьма Никитичъ. Часть третья, отдѣлъ XI, стр. 89.
Цѣлищевъ, Сидоръ Никифоровичъ. Часть третья, отдѣлъ XI, стр. 84.
Цѣпелева, Анастасія Дмитріевна. Часть третья, отдѣлъ XI, стр. 91.
Цѣпелевъ, Андрей Самойловичъ. Часть третья, отдѣлъ XI, стр. 91.
Цѣпковъ, Өедоръ Ивановичъ. Часть третья, отдѣлъ XI, стр. 95.
Цѣхановецкій, С. К. Часть третья, отдѣлъ IX, стр. 59.

Ч.

Чадаевъ, Макаръ Ивановичъ. Часть третья, отдѣлъ IX, стр. 70.
Чадинъ, Яковъ Никитичъ. Часть третья, отдѣлъ VIII, стр. 47.
Чаманскій, Леопольдъ и К°. Часть третья, отдѣлъ IX, стр. 50.
Чаманскій, С. Часть третья, отдѣлъ VIII, стр. 46.
Чамарцевъ, Петръ Прокофьевичъ. Часть третья, отдѣлъ XI, стр. 92.
Чарышникова Ефросинія Дмитріевна съ сыновьями. Часть третья, отдѣлъ IX, стр. 70.
Чацкій, Феликсъ Викторовичъ. Часть третья, отдѣлъ III, стр. 20.
Чачковъ, Л. Н. Часть третья, отдѣлъ IX, стр. 59.
Чашинъ, Н. П. Часть третья, отдѣлъ IX, стр. 58.

Чашинъ, Сергѣй Ивановичъ. Часть третья, отдѣлъ XI, стр. 84.

Чайка, П. Е и Куликовъ, П. К. Часть третья, отдѣлъ IX, стр. 55.

Чайкинъ, И. П. Часть третья, отдѣлъ I, стр. 5.

Чайлаховъ, Иванъ Михайловичъ. Часть третья, отдѣлъ VIII, стр. 46.

Чебаевскій, М. Л. Часть третья, отдѣлъ IX, стр. 51.

Чеблоковъ, Петръ Александровичъ. Часть третья, отдѣлъ IX, стр. 68.

Чебоксарская земская кузнечно-слесарная мастерская. Часть третья, отдѣлъ I, стр. 10.

Чебоксарская кузнечно-слесарная мастерская. Часть третья, отдѣлъ I, стр. 11.

Чебоксарское городское училище. Часть третья, отдѣлъ XIX, стр. 136.

Чебоксарское лѣсничество 1-е. Часть третья, отдѣлъ VI, стр. 36, 37, 38.

Чегодаевъ, кн. Мануилъ Александровичъ. Часть третья, отдѣлъ I, стр. 11.

Чекалинъ, Дмитрій Тихоновичъ. Часть третья, отдѣлъ XI, стр. 94.

Чеканцевъ, Илья Степановичъ. Часть третья, отдѣлъ X, стр. 75.

Челокаевъ, князь Николай Николаевичъ. Часть третья, отдѣлъ IV, стр. 28.

Челпановъ, Ѳедоръ Петровичъ. Часть третья, отдѣлъ XIII, стр. 109.

Чемодановъ, Матвѣй Алексѣевичъ. Часть третья, отдѣлъ XI, стр. 95.

Ченстоховская школа садоводства и плодоводства 1-го разряда. Часть третья, отдѣлъ I, стр. 14, 15.

Чепелевецкій, С. И. Часть третья, отдѣлъ IX, стр. 52.

Червенный, В. Ф. и сыновья. Часть третья, отдѣлъ X, стр. 81.

Черемхинъ, К. Часть третья, отдѣлъ III, стр. 26.

Черепановъ, Василій Ивановичъ. Часть третья, отдѣлъ I, стр. 10.

Черепнинъ, Павелъ Ивановичъ. Часть третья, отдѣлъ XI, стр. 88.

Череповецкая учительская семинарія. Часть третья, отдѣлъ III, стр. 26 и 27.

Череповецкое Общество пчеловодства. Часть третья, отдѣлъ III, стр. 25, 27.

Череповецкое ремесленное училище. Часть третья, отдѣлъ XIX, стр. 137.

Черепцовъ и Ѳомичевъ, Торговый домъ. Часть третья, отдѣлъ IX, стр. 70.

Черепъ-Спиридовичъ, Альбергъ Ивановичъ, коллеж. совѣтн.; чиновникъ особыхъ порученій Министерства Финансовъ. Комиссаръ Выставки. Въ 1881 г. окончилъ курсъ наукъ въ Императорскомъ Александровскомъ Лицеѣ и хотя былъ причисленъ къ Государ Канцеляріи, но поступилъ въ л.-гв. конный полкъ. Въ 1883 г. вышелъ въ запасъ гвард. кавалеріи корнетомъ. Съ 1884 г. состоитъ на службѣ въ Министерствѣ Финансовъ, съ откомандированіемъ въ Департаментъ Торговли и Мануфактуръ, гдѣ исполняетъ обязанности столоначальника. Былъ командированъ въ 1888 г. въ Копенгагенъ, а въ 1893 г. въ Чикаго для устройства русскихъ отдѣловъ.

Черкасова, Аделаида Николаевна. Часть третья, отдѣлъ X, стр. 78.

Черкасскаго сахаро-рафинаднаго завода Товарищество. Часть третья, отдѣлъ IX, стр. 59.

Черкошинъ. Часть третья, отдѣлъ XIII, стр. 110.

Черкесовъ, Ованесъ-Мануковъ Джанъ-Темировъ. Г. Ростовъ на-Дону. Шорный мастеръ. Экспонаты: бандажи и теплые кавказскіе сапоги.

Черлениговскій, Павелъ Ивановичъ. Часть третья, отдѣлъ X, стр. 79.

Черманъ, д-ръ. Часть третья, отдѣлъ V, стр. 31.

Чернавской писчебумажной фабрики Товарищество Д. С. Русанова. Часть третья, отдѣлъ IX, стр. 55.

Черниговская Губернская Земская Управа. Часть третья, отдѣлъ I, стр. 13.

Черниговскій дѣтскій пріютъ. Часть третья, подъотд. благотв. учрежд., стр. 144.

Черникинъ, Н. И. Часть третья, отдѣлъ IX, стр. 58.

Черницкая. Часть третья, отдѣлъ XVII, стр. 121.

Черновъ, Н. Д. Часть третья, отдѣлъ IX, стр. 62.

Черноморскій отдѣлъ Императорскаго Россійскаго Общества рыбоводства. Часть третья, отдѣлъ V, стр. 32.

Черноморское цементное производство. Часть третья, отдѣлъ XVII, стр. 124.

Черныхъ, Андрей Егоровичъ. Часть третья, отдѣлъ XI, стр. 90.

Чернышевъ, Д. И. Часть третья, отдѣлъ III, стр. 23.

Чернышевъ, Николай Васильевичъ. Часть третья, отдѣлъ XI, стр. 84.

Чернышовъ, Николай Егоровичъ. Часть третья, отдѣлъ IV, стр. 28.

Черняевъ, А. В. Часть третья, отдѣлъ III, стр. 27.

Чернягинская школа. Часть третья, подъотд. благотв. учрежд., стр. 145.

Чесноковъ, Григорій Николаевичъ. Часть третья, отдѣлъ IV, стр. 30.

Чефрановъ, Иванъ Филимоновичъ. Часть третья, отдѣлъ XI, стр. 95.

Чеховскій, Василій Григорьевичъ. Часть третья, отдѣлъ X, стр. 79.

Чечевицынъ, Алексѣй Александровичъ. Часть третья, отдѣлъ XI, стр. 84, 86.

Чиковъ, Николай Константиновичъ. Часть третья, отдѣлъ IX, стр. 68.

Чилинъ, Семенъ Алексѣевичъ. Часть третья, отдѣлъ IX, стр. 71.

Чиненковъ, Ѳедоръ Павловичъ. Часть третья, отдѣлъ IX, стр. 70.

Чириковъ, Осипъ Семеновичъ. Часть третья, отдѣлъ X, стр. 76.

Чирикова, Евдокія Григорьевна. Часть третья, отдѣлъ XI, стр. 92.

Чиркова, Марія Аѳанасьевна. Часть третья, отдѣлъ XI, стр. 92.

Чистопольская Уѣздная Земская Управа. Часть третья, отдѣлъ I, стр. 4.

Чистопольское лѣсничество 1-е. Часть третья, отдѣлъ VI, стр. 37.

Чистопольское лѣсничество 2-е. Часть третья, отдѣлъ VI, стр. 37.

Чистяковъ, Александръ Ивановичъ. Часть третья, отдѣлъ IX, стр. 67.

Чистяковъ, Флегонтъ Петровичъ. Часть третья, отдѣлъ XI, стр. 90.

Читинскій музей Императорскаго Русскаго Географическаго Общества. Часть третья, отдѣлъ XIII, стр. 110.

Чичинадзе, Николай Виссаріоновичъ. Часть третья, отдѣлъ IV, стр. 29.

Чокайчіевъ, Овезъ, Недресъ-Бой-Анна-Ніязъ. Часть третья, отдѣлъ XIV, стр. 112.

Чревевъ, Михаилъ Васильевичъ. Часть третья, отдѣлъ IV, стр. 29.

Чубинидзе, Годеванъ Зурабовъ. Часть третья, отдѣлъ VII, стр. 41.

Чубукчи, Сеидъ Халиль. Часть третья, отдѣлъ IV, стр. 29.

Чуватовъ, Алексѣй Павловичъ. Часть третья, отдѣлъ IX, стр. 68.

Чувилевъ, Аѳриканъ Иларіевичъ. Часть третья, отдѣлъ XI, стр. 86.

Чугуновъ, Даніилъ Евдокимовичъ. Часть третья, отдѣлъ XI, стр. 88.

Чугуновъ, П. Часть третья. пожарный подъотдѣлъ, стр. 105.

Чудаковъ и К°. Часть третья, отдѣлъ IX, стр. 56.

Чудиновскихъ, Ольга Сидоровна. Часть третья, отдѣлъ XI, стр. 91.

Чудиновъ, Александръ Ѳедоровичъ. Часть третья, отдѣлъ I, стр. 11.

Чудиновъ, Алексѣй Алексѣевичъ. Часть третья, отдѣлъ I, стр. 11.

Чудиновъ, Даніилъ Прокопіевичъ. Часть третья, отдѣлъ I, стр. 10.

Чудиновъ, Павелъ Алексѣевичъ. Часть третья, отдѣлъ I, стр. 11.

Чулковская Компанія каменноугольнаго производства. Часть третья, отдѣлъ VII, стр. 42, 43.

Чулковъ, Василій Николаевичъ. Часть третья, отдѣлъ XI, стр. 86.

Чулковъ, Владиміръ Константиновичъ. Часть третья, отдѣлъ I, стр. 5, 7, 8; отдѣлъ III, стр. 21.

Чулковъ, Николай Капитоновичъ. Часть третья, отдѣлъ XI, стр. 86.

Чупакова М. П. сыновья. Часть третья, отдѣлъ IX, стр. 56, 64.

Чупракова, Анна. Часть третья, отдѣлъ XI, стр. 93.

Чупровъ, Василій Ивановичъ. Часть третья, отдѣлъ IX, стр. 71.

Чураковъ, Аѳанасій Денисовичъ. Часть третья, отдѣлъ XI, стр. 84.

Чуринъ, Вирмухамедъ. Часть третья, отдѣлъ II, стр. 17.

Чуринъ, и К°. Часть третья, отдѣлъ XIII, стр. 110.

Чуринъ, П. Я. и К°. Часть третья, отдѣлъ XIII, стр. 110.

Чуркинъ, Василій Ѳедоровичъ. Часть третья, отдѣлъ XI, стр. 94.

Чучина. Часть третья, отдѣлъ V, стр. 32.

Чучина, Екатерина Андреевна. Часть третья, отдѣлъ V, стр. 32.

Чхейдзе, Д. Г. Часть третья, отдѣлъ XIV, стр. 112.

Ш.

Шабанинъ, Анатолій Павловичъ. Часть третья, отдѣлъ VII, стр. 43, 44.

Шабаровъ, П. Н. и К°. Часть третья, отдѣлъ IX, стр. 72.

Шабаровъ, Степанъ Ивановичъ. Часть третья, отдѣлъ IX, стр. 72.

Шабельская, Наталья Леонидовна. Часть третья, отдѣлъ X, стр. 78.

Шабунинъ, Н. А. Часть третья, отдѣлъ XVIII, стр. 134.

Шавзевъ, Александръ Васильевичъ. Часть третья, отдѣлъ VII, стр. 44.

Шавровъ, Ник. Ник. Часть третья, отдѣлъ I, стр. 14; отд. III, стр. 24.

Шавыринъ, Василій Ивановичъ. Часть третья, отдѣлъ XVII, стр. 131.

Шагунъ-Магомедъ-Кирь-Сейдъ-Хусейнъ. Часть третья, отдѣлъ X, стр. 78.

Шадиновъ, Г. Часть третья, отдѣлъ III, стр. 23.

Шадрина, Серафима Петровна. Часть третья, отдѣлъ X, стр. 79.

Шадринъ, Василій Дмитріевичъ. Часть третья, отдѣлъ VI, стр. 36 и 37.

Шадринъ, Иванъ Петровичъ. Часть третья, отдѣлъ XI, стр. 96.

Шадринъ, Леонтій. Часть третья, отдѣлъ V, стр. 33.

Шалаева, Анна. Часть третья, отд. XI, стр. 92.

Шалаевъ, Н. Ѳ. Часть третья, отд. IX, стр. 60.

Шалыгинъ, Иванъ Ѳеофановичъ. Часть третья, отдѣлъ XIII, стр. 109.

Шамарина А. И. сыновья. Часть третья, отдѣлъ IX, стр. 57.

Шамарины, братья, Владиміръ и Дмитрій Ивановичи. Часть третья, отдѣлъ IX, стр. 70.

Шанкъ, Э. Я. Часть третья, отд. XVIII, стр. 134.

Шанталовская сельскохозяйственная школа. Часть третья, отдѣлъ I, стр. 14 и 15.

Шапа-Гирей, Александръ Николаевичъ. Часть третья, отдѣлъ IV, стр. 29.

Шапиро, Абрамъ Хаимовичъ. Часть третья, отдѣлъ X, стр. 74.

Шапиро, Л. Н. Часть третья, отдѣлъ IX, стр. 58.

Шапиро, О. К. Часть третья, отдѣлъ IX, стр. 52.

Шапошникова, Ефима, наслѣдники. Часть третья, отдѣлъ IX, стр. 70.

Шапошниковъ, А. Н. Часть третья, отдѣлъ IX, стр. 64.

Шараповъ, Никита Тимофеевичъ. Часть третья, отдѣлъ XI, стр. 94.

Шарита, Джемала Хамидуллиза. Часть третья, отдѣлъ XIII, стр. 110.

Шарошкинъ, Константинъ Владиміровичъ. Часть третья, отдѣлъ IX, стр. 69.

Шаровъ, Тимофей Михайловичъ. Г. Царицынъ. Саратовск. губ. Печное производство. Экспонаты: переносная печь въ одномъ изъ зданій огнестойкаго поселка. Часть третья, отдѣлъ III, стр. 21.

Шатилова, Варвара Дмитріевна. Часть третья, отдѣлъ XI, стр. 93.

Шатиловъ, Иванъ Іосифовичъ. Часть третья, отдѣлъ I, стр. 4 и 13.

Шатиловъ, Михаилъ Борисовичъ. Часть третья, отдѣлъ IV, стр. 29.

Шаткозъ, Петръ Михайловичъ. Часть третья, отдѣлъ III, стр. 24.

Шатровъ, Николай Яковлевичъ. Часть третья, отдѣлъ VIII, стр. 48.

Шафгаузенъ-Шенбергъ-Экъ-Шауфусъ, Ольга Алексѣевна. Часть третья, отдѣлъ стр. 16.

Шафрановъ, Николай Семзновичъ, дѣйств. ст. сов. Директоръ Спб. Лѣснаго Института; завѣдывающій VI отдѣломъ Нижегородской Выставки.

Шахминъ, Владиміръ Николаевичъ. Часть третья, отдѣлъ X, стр. 73.

Шахова, Анна Ѳедоровна. Часть третья, отдѣлъ X, стр. 93.

Шаховъ, Григорій Дмитріевичъ. Часть третья, отдѣлъ XI, стр. 95.

Шаховъ, Иванъ Петровичъ. Часть третья, отдѣлъ XI, стр. 86 и 95.

Шаховъ, Николай Дмитріевичъ. Часть третья, отдѣлъ XI, стр. 95.

Шахворостовъ, Иванъ Григорьевичъ. Часть третья, отдѣлъ IV, стр. 29.

Шайкевичъ, Борисъ Исааковичъ. Часть третья, отдѣлъ IX, стр. 66.

Швабе, Ф. Часть третья, отдѣлъ I, стр. 14.

Швалевъ, Александръ Терентьевичъ. Часть третья, отдѣлъ XI, стр. 90.

Шванвичъ, Иванъ Дмитріевичъ. Часть третья, отдѣлъ IX, стр. 67.

Шванвичъ, Иванъ Дмитріевичъ. Часть третья, отдѣлъ X, стр. 74.

Шварцъ, Евгеній Григорьевичъ. Часть третья, отдѣлъ II, стр. 17.

Шварцгофъ, У. Ф. Часть третья, отдѣлъ I, стр. 10.

Шварцкопфъ, А. и К°. Москва. Пгрушечная фабрика. Суш. съ 1880 года. Экспонаты: игрушки. Часть третья, отдѣлъ IX, стр. 66.

Шварцъ, Евгеній Григорьевичъ. Спб., Знаменская ул., № 38. Конный заводъ, Курской губ., Щигровскаго у. Экспонаты: 1) Тескокъ, рыж.-бур. жк.; 2) Сосная 2-я, гн. к.; 3) Братецъ, рыж. жк.; 4) Дифирь, рыж. жк.; 5) Бабочка, гн. к.; 6) Вѣтерокъ, рыж. жк.

Шведе, В. Часть третья, отдѣлъ IX, стр. 53.

Шведовъ, Василій Александровичъ. Часть третья, отдѣлъ X, стр. 75.

Шведовъ, Ив. В. Часть третья, отдѣлъ I, стр. 7.

Шведовъ, Иванъ Петровичъ. Часть третья, отдѣлъ XI, стр. 90.

Шведовъ, С. М. и К°. Торговый домъ. Часть третья, отдѣлъ VIII, стр. 45.

Швейнфуртъ, К. Л. Часть третья, отдѣлъ IX, стр. 58.

Швейнфуртъ, Карлъ Людвиговичъ. Часть третья, пожарный полъотдѣлъ, стр. 106.

Швейцеръ, Ил. Исид. Часть третья, отдѣлъ I, стр. 8.

Шебаловъ. Часть третья, отдѣлъ XVII, стр. 129.

Шебломъ, К. Фр. Часть третья, отдѣлъ IX, стр. 57.

Шебуевъ, Николай Георгіевичъ. Корреспондентъ «Казанскаго Телеграфа», сотрудникъ казанскихъ газетъ и административнаго органа «Извѣстія Всеросс. Худ. и Промышл. Выставки».

Chevalier E. Часть третья, отдѣлъ XVII, стр. 128.

Шеварина, Иванъ Константиновичъ. Часть третья, отдѣлъ XI, стр. 92.

Шевелева, Александра Ильинична. Часть третья, отдѣлъ XI, стр. 92.

Шевелинъ, В. М. Часть третья, отдѣлъ IX, стр. 50.

Шевелинъ, Иванъ Артемьевичъ. Часть третья, отдѣлъ X, стр. 80.

Шелепина наслѣдники. Часть третья, отдѣлъ III, стр. 23.

Шелковой мануфактуры. Часть третья, отдѣлъ VIII, стр. 46.

Шелонина, М. и Зацкій, П., Товарищество. Часть третья, отдѣлъ IX, стр. 57.

Шелпяковы, братья. Часть третья, отдѣлъ XI, стр. 96.

Шелудяковъ, М. Г. Часть третья, отдѣлъ IX, стр. 53.

Шенберъ, Адольфъ Адольфовичъ. Часть третья, отдѣлъ X, стр. 77.

Шенкъ, М. Я. Часть третья, отдѣлъ XVIII, стр. 134.

Шенфельдтъ. Часть третья, отдѣлъ IV, стр. 30.

Шенцеллеръ, И. и К°. Часть третья, отдѣлъ IX, стр. 70.

Шепелюкъ, П. Часть третья, отдѣлъ XII, стр. 101.

Шершевскій, І. Л. Часть третья, отдѣлъ IX, стр. 64.

Шереръ. Часть третья, отдѣлъ III, стр. 24.

Шереръ, о. Францъ Ивановичъ, священникъ. Часть третья, отдѣлъ III, стр. 25 и 26.

Шереметевъ, графъ Сергій Дмитріевичъ. Часть третья, отдѣлъ I, стр. 13; отд. III, стр. 20; отд. VI, стр. 36.

Шереметьевъ, графъ С. Д. Часть третья, отд. IX, стр. 62. Часть вторая—А—страница 5.

Шербекъ, Е. Часть третья, отд. XVIII, стр. 134.

Шестаковская учебная ткацкая мастерская Слободскаго Уѣзднаго Земства. Часть третья, отдѣлъ XI, стр. 92.

Шестернинъ, М. И. Часть третья, отд. XVIII, стр. 134.

Шестрандъ, К. Часть третья, отдѣлъ XVIII, стр. 134.

Шеферъ, Ѳедоръ Ѳедоровичъ. Часть третья, отдѣлъ I, стр. 11.

Шефферъ, Вл. Вл. Часть третья, отдѣлъ IX, стр. 70.

Шейблера, Карла, Общество бумажныхъ мануфактуръ. Часть третья, отдѣлъ VIII, стр. 46.

Шейтзонъ, Исаакъ Моисеевичъ. Часть третья, отдѣлъ IV, стр. 29 и 30.

Шибаева, Евдокія Вуколовна. Часть третья, отдѣлъ VIII, стр. 46.

Шибаевъ. Часть третья, отдѣлъ XI, стр. 85.

Шибаевъ, Иванъ Капитоновичъ. Часть третья, отдѣлъ III, стр. 23.

Шибаевъ, С. М. и К°, Товарищество. Часть третья, отдѣлъ VII, стр. 43.

Шибаевъ, С. М. и К°. Часть третья, отдѣлъ IX, стр. 50.

Шибаевъ, С. М. и К°, Т-во производства русскихъ минеральныхъ маслъ и другихъ химическихъ продуктовъ. Часть третья, отдѣлъ IX, стр. 54.

Шикъ. Часть третья, отдѣлъ IV, стр. 29.

Шикъ, Фридрихъ Петровичъ. Часть третья, отдѣлъ IV, стр. 29.

Шиллеръ, Р. Часть третья, отдѣлъ IX, стр. 55.

Шиллеръ, Эм. Часть третья, отдѣлъ I, стр. 10.

Шиллеръ и сынъ. Часть третья, отд. XIX, стр. 135.

Шиндлеръ, Ф. Э. Т-во. Часть третья, отдѣлъ IX, стр. 60.

Шиперко, Александръ Фердинандовичъ. Часть третья, отдѣлъ IX, стр. 72.

Шиповъ. Часть третья, отдѣлъ X, стр. 80.

Шиповъ, П. Часть третья, отдѣлъ IX, стр. 54.

Шиповъ, П. Д. Часть третья, отдѣлъ XVIII, стр. 134.

Шиповъ, Филиппъ Николаевичъ. Часть третья, отдѣлъ II, стр. 18.

Ширмеръ, Т. И. Часть третья, отдѣлъ IX, стр. 53.

Широва, Марья Яковлевна. Часть третья, отдѣлъ XI, стр. 92.

Широковъ, Иванъ Васильевичъ. Часть третья, отдѣлъ XI, стр. 82.

Широковъ, Петръ Михайловичъ. Часть третья, отдѣлъ IX, стр. 71.

Ширяевъ. Часть третья, отдѣлъ XVII, стр. 132.

Шитовъ, А. Т. Часть третья, отдѣлъ IX, стр. 55 и 56.

Шитовъ, А. Т. Часть третья, отдѣлъ XVII, стр. 124.

Шитовъ, Василій Осиповичъ. Часть третья, отдѣлъ XI, стр. 95.

Шитовъ, Петръ Иларіоновичъ. Часть третья, отдѣлъ IX, стр. 72.

Шихобаловы, братья. Часть третья, отдѣлъ IX, стр. 58.

Шихова, Марья Яковлевна. Часть третья, отдѣлъ XI, стр. 92.

Шиховаловы, братья. Часть третья, отдѣлъ I, стр. 5.

Шиховской, Н. П. Часть третья, отдѣлъ XVIII, стр. 134.

Шишина, Прасковья Исааковна. Часть третья, отдѣлъ X, стр. 79.

Шишманъ и Дурунча, наслѣдники. Часть третья, отдѣлъ IX, стр. 64.

Шишигинъ, М. Г., Грибковъ, А. Т. Часть третья, отдѣлъ IX, стр. 55.

Шишманъ, Илья Борисовичъ. Часть третья, отдѣлъ IV, стр. 29.

Шишмаревъ, Николай Александровичъ. Часть третья, отдѣлъ III, стр. 23.

Шишкевичъ, С. С. Часть третья, отдѣлъ XIII, стр. 110.

Шишкина, Александра. Часть третья, отдѣлъ XI, стр. 93.

Шишкина, Дарья. Часть третья, отдѣлъ XI, стр. 93.

Шишкина, Елена Александровна. Часть третья, отдѣлъ V, стр. 33.

Шишкинъ, Александръ. Часть третья, отдѣлъ XI, стр. 85.

Шишкинъ, И. И. Часть третья, отдѣлъ XVIII, стр. 134.

Шишкинъ, Пименъ Саввичъ. Часть третья, отдѣлъ XI, стр. 85.

Шишкинъ, Дмитрій Васильевичъ и сыновья. Часть третья, отдѣлъ X, стр. 76.

Шишкинъ, Корнилъ Ивановичъ. Часть третья, отдѣлъ XI, стр. 85.

Шишмаревъ, Николай Александровичъ. С. Лукино, Пошехонскаго уѣзда, Ярославск. губ. Сыроваренный заводъ. Суш. съ 1874 г. Экспонаты: масло.

Шишовъ, Н., Горбуновъ, П. и К°. Часть третья, отдѣлъ VIII, стр. 48.

Шишонковъ, Ефремъ Александровичъ. Часть третья, отдѣлъ IX, стр. 70.

Шкановъ, Иванъ Васильевичъ. Дер. Буреломино, Владимірской губ., Судогодскаго у., Авлотьинской вол. Серповое производство. Экспонаты: серпы сварные, лощеные, отточенные, англійскіе и др. Часть третья, отдѣлъ XI, стр. 85.

Шкаповъ, Иванъ Васильевичъ. Часть третья, отдѣлъ I, стр. 10.

Шкатовъ, Ѳедоръ Олимпіевичъ. Часть третья, отдѣлъ IX, стр. 72.

Шкваркинъ, А. Н. Часть третья, отдѣлъ IX, стр. 57.

Шлее, Германа, Акціонерное Общество шляпной мануфактуры. Часть третья, отдѣлъ IX, стр. 67.

Шленкеръ, Андрей Ѳедоровичъ. Часть третья, отдѣлъ VIII, стр. 47.

Шленкеръ, Выджга и Вайеръ. Часть третья, отдѣлъ VIII, стр. 47.

Шленкеръ, К. Часть третья, отдѣлъ IX, стр. 57.

Шлейферъ, Н. Г. Часть третья, отдѣлъ XVIII, стр. 134.

Шлиссельбургской ситценабивной мануфактуры Товарищество. Часть третья, отдѣлъ VIII, стр. 45.

Шлюпъ, Альбертъ. Часть третья, отдѣлъ III, стр. 23.

Шмакова, Анна Ѳедоровна, съ сыновьями, Торговый домъ. Часть третья, отдѣлъ IX, стр. 72.

Шмайко Абделовичъ. Часть третья, отдѣлъ IX, стр. 69.

Шмедель-фонъ, Юлій Карловичъ. Часть третья, отдѣлъ XIII, стр. 110.

Шмедельфонъ, Юлій Карловичъ. Часть третья, отдѣлъ VII, стр. 39.

Шмелевъ. Часть третья, отдѣлъ VI, стр. 38.

Шмелевъ, Николай Андреевичъ. Часть третья, отдѣлъ X, стр. 75.

Шмеллингъ, Н. В. Полюстровскій заводъ. Часть третья, отдѣлъ XVII, стр. 124.

Шмеллингъ, Р. Т. Часть третья, отдѣлъ XVII, стр. 120 и 122.

Шмейль, Юлій Артуровичъ. Часть третья, отдѣлъ IX, стр. 70.

Шмида, Анна Іосифовна. Часть третья, отдѣлъ X, стр. 77 и 78.

Шмидтъ, Андрей Андреевичъ. Часть третья, отдѣлъ I, стр. 11.

Шмидтъ, братья. Часть третья, отдѣлъ I, стр. 5.

Шмидтъ, братья. Часть третья, отдѣлъ IX, стр. 58.

Шмидтъ, братья. Часть третья, отдѣлъ IX, стр. 72.

Шмидтъ, К. Ф. Рижскаго цементнаго завода и маслобойни Т-во. Часть третья, отдѣлъ XVII, стр. 124.

Шмидтъ, К. Х. Часть третья, отдѣлъ IX, стр. 51.

Шмидтъ, К. Х. Часть третья, отдѣлъ I, стр. 5.

Шмидтъ, К. Х. Рижской маслобойни Т-во. Часть третья, отдѣлъ IX, стр. 52.

Шмидтъ, Н. Часть третья, подкотл. санит.-гигіенич., стр. 142.

Шнель, Александръ Александровичъ. Часть вторая—Ж—стр. 1. Часть третья, отдѣлъ X, стр. 79.

Шниревъ, Иванъ Васильевичъ. Часть третья, отдѣлъ XI, стр. 83.

Шобоновъ, Андрей Александровичъ. Часть третья, отдѣлъ XI, стр. 86.

Шобоновъ, Андрей Александровичъ. Часть третья, отдѣлъ XI, стр. 84.

Шороховъ, Василій Васильевичъ. Часть третья, отдѣлъ XI, стр. 86.

Шостаковскій, Владиміръ Адамовичъ. Часть третья, отдѣлъ XVII, стр. 130.

Шостакъ, Наталья и Елизавета Петровны. Часть третья, отдѣлъ IV, стр. 29.

Шохъ, К. В. Часть третья, отдѣлъ IV, стр. 29.

Шпереръ, А. Э. Часть третья, отдѣлъ XVII, стр. 122.

Шперлингъ, Юліуса, наслѣдники. Часть третья, отдѣлъ IX, стр. 70.

Шпигель, Карлъ. Часть третья, отдѣлъ IX, стр. 72.

Шпидленъ, Францъ Францевичъ. Часть третья, отдѣлъ X, стр. 81.

Шрейберъ, В. П. Часть третья, отдѣлъ XVIII, стр. 134.

Шредеръ, К. М. Часть третья, отдѣлъ X, стр. 81. Часть вторая—I—стр. 19.

Шрамъ, Р. Часть третья, отдѣлъ XVII, стр. 130.

Штаделеръ и Патинотъ. Часть третья, отдѣлъ X, стр. 79.

Штакельбергъ, баронъ. Часть третья, отдѣлъ V, стр. 33.

Шталь, братья, Торговый домъ. Часть третья, отдѣлъ IX, стр. 62.

Шталь-фонъ Гольштейнъ. Часть третья, отдѣлъ V, стр. 33.

Штальге, фирма, экспоненты: Мельцеръ, Марія Николаевна и сынъ. Часть третья, отдѣлъ X, стр. 76.

Штафъ, А. К. Часть третья, отдѣлъ I, стр. 8.

Штафъ, А. К. Часть третья, отдѣлъ IX, стр. 64.

Штевавъ, Иванъ Ивановичъ. Часть третья, отдѣлъ IV, стр. 20.

Штемберръ, В. К. Часть третья, отдѣлъ XVIII, стр. 134.

Штекеръ, О. И. Часть третья, отдѣлъ IX, стр. 62.

Штендеръ, К. Часть третья, отдѣлъ IX, стр. 55.

Штернъ, Юлій. Часть третья, отдѣлъ XII, стр. 99.

Штеффенсъ, Эдуардъ. Часть третья, отдѣлъ III, стр. 23.

Штефко, К. и А. и Мироновъ А. Торговый домъ. Часть третья, отдѣлъ VIII, стр. 47.

Штейерманъ, В. М. Часть третья, отдѣлъ XII, стр. 105.

Штейманъ, Л. Х. Часть третья, отдѣлъ XVIII, стр. 134.

Штейнгауэръ, Инохъ Семеновичъ. Г. Лодзь, Полуденная ул., д. № 25. Учитель. Экспонаты: Учебное руководство. Часть третья, отдѣлъ XIX, стр. 136.

Штейнгель, баронъ. Часть третья, отдѣлъ III, стр. 20.

Штейнгель бар. и Виндилковскій. Часть третья, отдѣлъ IX, стр. 51.

Штейнгель, баронъ В. Р. Часть третья, отдѣлъ I, стр. 13.

Штейнгель, баронъ Р. В. Часть третья, отдѣлъ I, стр. 4.

Штейнгель, баронъ Леонардъ Васильевичъ. Часть третья, отдѣлъ IV, стр. 29.

Штейнгель, баронъ Леонардъ Васильевичъ. Часть третья, отдѣлъ XVII, стр. 122.

Штейнгель, Максимъ Васильевичъ. Часть третья, отдѣлъ IX, стр. 70.
Штейнгель, баронъ Эмануилъ Александровичъ, представитель фирмы Лауенштейнъ. Часть третья, отдѣлъ I, стр. 12.
Штейнгейль, М. В. Часть третья, отдѣлъ IX, стр. 62.
Штейнеръ, Я. И., подъ фирмою „Жакъ“. Часть третья, отдѣлъ IX, стр. 68.
Штейне, А. А. Часть третья, отдѣлъ XII, стр. 97 и 98.
Штиллера и Бѣльшовскаго Акціонерное Общество шерстяныхъ мануфактуръ. Часть третья, отдѣлъ VIII, стр. 47; часть вторая—Г—стр. 40.
Штольдманъ, Степанъ Августовичъ. Часть третья, отдѣлъ XVII, стр. 127.
Штрамъ, Антонина Андреевна. Часть третья, отдѣлъ X, стр. 77.
Штрамъ, Леонтина Андреевна. Часть третья, отдѣлъ X, стр. 75.
Штритеръ, В. А. Часть третья, отдѣлъ IX, стр. 60; часть вторая—Д—стр. 9.
Штрупъ, К. М. Часть третья, отдѣлъ XII, стр. 100.
Штукенбергъ, А. А. Часть третья, отдѣлъ VII, стр. 44.
Штурцъ, В., торгующій подъ фирмою А. Кригсманъ. Часть третья, отдѣлъ IX, стр. 66.
Штырмеръ. Часть третья, отдѣлъ IX, стр. 52; часть вторая—Ж—стр. 6.
Штюрцваге, Леопольдъ Леопольдовичъ. Часть третья, отдѣлъ X, стр. 81.
Шубертъ, Эдуардъ Карловичъ. С.-Петербургъ, Мойка, № 42. Ювелиръ.
Шубино-Вахтинская сельско-хозяйственная школа. Часть третья, отдѣлъ I, стр. 14 и 15.
Шубинъ, Герасимъ Дмитріевичъ. Часть третья, отдѣлъ XI, стр. 85.
Шуваловъ, А. и К°. Часть третья, отдѣлъ XII, стр. 97 и 98.
Шуваловъ, графъ П. П. Часть третья, отдѣлъ VI, стр. 36 и 38.
Шуваловъ, Ѳедоръ Васильевичъ. Часть третья, отдѣлъ III, стр. 25.
Шулейкинъ и Егоровъ. Часть третья, отдѣлъ IX, стр. 56.
Шулыгинъ. Часть третья, отдѣлъ XIII, стр. 110.
Шульгинъ, М. Я. Часть третья, отд. IX, стр. 60.
Шульгинъ, Матвѣй Яковлевичъ. Часть третья, подъотдѣлъ санит.-гигіенич., стр. 141; часть вторая,—Ж—стр. 2.
Шульпинъ, Иванъ Степановичъ съ сыномъ. Часть третья, отдѣлъ I, стр. 11.
Шульпинъ, Михаилъ Ивановичъ. Г. Кузнецкъ, Саратовской губ. Мастерская земледѣльческихъ орудій съ чугунно-литейнымъ заводомъ. Экспонаты: молотильная машина, просорушка, плугъ и молотилка.
Шульте, Э. Часть третья, отдѣлъ I, стр. 11.
Шульцъ, Фридрихъ - Вильгельмъ. Часть третья, отдѣлъ IX, стр. 66.
Шумановъ, Александръ Ивановичъ. Часть третья, отдѣлъ III, стр. 25 и 26.
Шумихинъ, Артамонъ Семеновичъ. Часть третья, отдѣлъ XIII, стр. 108.
Шумкова. Часть третья, подъотдѣлъ санитар.-гигіенич., стр. 142.
Шумковой, Лидіи Петровны, частное 2-хъ классное училище. Часть третья, отдѣлъ XIX, стр. 137.
Шурыгинъ, А. А. Часть третья, отдѣлъ XVIII, стр. 134.
Шуръ, Н. К. Часть третья, отдѣлъ IX, стр. 63.
Шустовъ Н. Л., съ сыновьями. Часть третья, отдѣлъ IX, стр. 60 и 61; часть вторая—Д—стр. 8.
Шустровъ, Матвѣй Александровичъ. Часть третья, отдѣлъ VIII, стр. 48.
Шуцкій, Александръ Константиновичъ. Часть третья, отдѣлъ III, стр. 23.
Шушпановъ, Гавріилъ Ильичъ и К°. Часть третья, отдѣлъ VII, стр. 42 и 43.
Шуйской мануфактуры Товарищество. Часть третья, отдѣлъ VIII, стр. 45.
Шюманъ, Іоганнъ. Часть третья, отдѣлъ X, стр. 75.

Щ.

Щаповы, П. и И., Торговый домъ. Часть третья, отдѣлъ VIII, стр. 46.
Щегловъ, А. и К°. Часть третья, отдѣлъ IX, стр. 72; часть вторая—Д—стр. 18.
Щеніовскій, И. С. Гниванскій свеклосахарный заводъ. Часть третья, отд. IX, стр. 59.
Щербаковъ, Часть третья, отдѣлъ XII, стр. 97.
Щербаковъ, Александръ съ сыновьями, Товарищество мануфактурныхъ льняныхъ издѣлій. Часть третья, отд. VIII, стр. 49.
Щербаковъ Алексѣй и К°. Сибирское фабрично-торговое Товарищество. Часть третья, отдѣлъ XIII, стр. 107.
Щербаковъ, А. С. Часть третья, отдѣлъ IX, стр. 57.
Щербаковъ, Василій Дмитріевичъ. Часть третья, отдѣлъ IV, стр 30.
Щербатовъ, Михаилъ Павловичъ. Часть третья, отдѣлъ XIII, стр. 109.
Щербатовы, кн. А. и А. Гр. Часть третья, отдѣлъ I, стр. 5.
Щербина, Петръ Семеновичъ. Часть третья, отдѣлъ IV, стр. 29.
Щербининъ, Андрей Поликарповичъ. Часть третья, отдѣлъ XIII, стр. 109.
Щербининъ, Г. М. Часть третья, отдѣлъ IX, стр. 58.
Щетинкинъ, Павелъ Васильевичъ. Часть третья, отдѣлъ IX, стр. 67; часть вторая—Д—стр. 2.
Щеткинъ Петръ Васильевичъ. Часть третья, отдѣлъ IX, стр. 71.
Щигельскій, Иванъ Фердинандовичъ. Нижній - Новгородъ. Выставка. Пожарное депо. Начальникъ пожарной команды.
Щигровское сельско-хозяйственное Общество. Часть третья, отдѣлъ III, стр. 21.
Щукинъ. Часть третья, отдѣлъ XII, стр. 99.
Щукинъ съ братьями. Часть третья, отдѣлъ IX, стр. 63.
Щукины, Семенъ и Петръ Филипповичи. Часть третья, отдѣлъ IX, стр. 71.
Щуповъ, Иванъ Васильевичъ. Часть третья, отдѣлъ XIII.
Шуръ, Захарій Ивановичъ. Часть третья, отдѣлъ V, стр. 32.

Э.

Эбергардъ, А., преемникъ Р. Ниппе. Часть третья, отдѣлъ I, стр. 3.
Эбергъ, Александръ Александровичъ. Часть третья, отдѣлъ X, стр. 81. Часть вторая—Д—стр. 13.
Эглеръ, Фридрихъ. Часть третья, отдѣлъ IX, стр. 66.
Эдельфельтъ, А. А. Часть третья, отдѣлъ XVIII, стр. 134.
Эдельштейнъ. Часть третья, отдѣлъ IX, стр. 64.
Эдуардсъ, Б. В. Часть третья, отдѣлъ XVIII, стр. 134.
Экгольмъ, Александръ Андреевичъ. Городъ Москва, Арбатская площадь, д. Макарова. Художественная мастерская моделей и игрушекъ. Сущ. съ 1890 г. Экспонаты: модели русскаго типа, игрушки и кабинетныя вещи, разнохарактерныя запряжки и др.
Экгольмъ, Александръ Андреевичъ. Часть третья, отдѣлъ IX, стр. 66; отдѣлъ XIX, стр. 135.
Экенесская ткацкая школа. Часть третья, отдѣлъ XIX, стр. 137.
„Экономія“. Часть третья, отдѣлъ IX, стр. 69.
Экспедиція заготовленія Госуд. бумагъ. Часть третья, отдѣлъ IX, стр. 55.
„Экспрессъ“, Т—во коньячнаго производства. Часть третья, отдѣлъ IX, стр. 61, 62.
Электролитическій заводъ. Часть третья, отдѣлъ IX, стр. 51.
Электролитическій первый русскій заводъ И. К. Николаева. Часть третья, отдѣлъ VII, стр. 41.
„Электронъ“, Т-во Нижегородской электротехн. фабрики. Часть третья, отдѣлъ XII, стр. 103, 104, 105.
Эліашевъ, Р. Часть третья, отдѣлъ IX, стр. 53.
„Эльборусъ“, Акціонерное Общество. Часть третья, отдѣлъ VII, стр. 41.
Эльворти, Р. и Т. Часть третья, отдѣлъ I, стр. 10.
Эльдаровъ, Е. И. Часть третья, отдѣлъ IX, стр. 62.
Эльконъ, Маркусъ Абрамовичъ. Часть третья, отдѣлъ X, стр. 79.
Эльпортъ, Исаакъ Израилевичъ. Часть третья, отдѣлъ IX, стр. 72; отдѣлъ XVII, стр. 129.
Энгельгардтъ, Александръ Петровичъ. Часть третья, отдѣлъ IX, стр. 72; отдѣлъ XVII, стр. 130, 131; отдѣлъ XX, стр. 148.
Энгельсонъ, Ѳедоръ. Часть третья, отдѣлъ X, стр. 76.
Энглундъ, А. Часть третья, отдѣлъ IX, стр. 53; часть вторая—З—стр. 1.
Эндуарова, Л. М. Часть третья, отдѣлъ XVIII, стр. 134.
Эннатскій, Леонидъ Васильевичъ. Почтовый отдѣлъ, Маріинскій посадъ, Казанской губ. Сельское хозяйство. Экспонаты: по полевой культурѣ и по молочному хозяйству и образцы мяты. Часть третья, отдѣлъ I, стр. 5, 8; отдѣлъ III, стр. 23.
Энфіаджіанцъ, А. А. Часть третья, отдѣлъ IX, стр. 64.
Энфіанджіацъ, Амбарцумъ Никитичъ. Часть III, отдѣлъ IV, стр. 29.
Эпертъ, Э. Ф. Часть третья, отдѣлъ X, стр. 79
Эпштейнъ. Часть третья, отдѣлъ I, стр. 6.
Эрбе, Отто. Часть третья, отдѣлъ IX, стр. 71.
Эрентраутъ, Карлъ. Часть третья, отдѣлъ IX, стр. 66.
Эриванскаго отдѣленія начальникъ 4 дистанціи. Часть третья, отдѣлъ XVII, стр. 119 и 120.
Эриванцевъ-Аствацатуровъ, Моисей Яковлевичъ. Гор. Тифлисъ. Дворцовая улица, д. Сараджева и Цовьянова. Мастерская галантерейная и футлярная. Сущ. съ 1869 г. Экспонаты: рамки для портретовъ, кожаныя издѣлія и т. под. Часть третья, отдѣлъ IX, стр. 56 и 73.
Эриксонъ. Часть третья, подъотд. метеор., стр. 139.
Эрлангеръ, первая Московская школа мукомоловъ Высочайше утвержденнаго Товарищества. Часть третья, отд. XII, стр. 101.
Эрнстъ, А. Часть третья, отдѣлъ VIII, стр. 48.
Эрнстъ и Шифферъ. Часть третья, отдѣлъ IX, стр. 72.
Эртъ, Робертъ Карловичъ. Часть третья, отдѣлъ I, стр. 10.
Эспехо, Михаилъ Михайловичъ. Часть третья, отдѣлъ II, стр. 17.
Эссенъ, Карлъ Александровичъ. Часть третья, отдѣлъ I, стр. 10.
Этъ, Георгій Васильевичъ. Часть третья, отдѣлъ XVII, стр. 130 и 131.
Эйдрыгевичъ, Михаилъ Михайловичъ. Часть третья, отдѣлъ IV, стр. 30.
Эйкертъ, В. Часть третья, отдѣлъ VIII, стр. 46.
«Эйлеръ и Пасторъ», Высочайше утвержденное Товарищество столярныхъ, механическихъ и литейныхъ заводовъ. Часть третья, отдѣлъ XII, стр. 102 и 103.
Эйнемъ и К°. Часть третья, отдѣлъ IV, стр. 30.
Эйнемъ, Т-во. Часть третья, отдѣлъ IX, стр. 63.
Эйхе. Часть третья, отдѣлъ IX, стр. 57.
Эйхе, Я. Часть третья, отдѣлъ IX, стр. 52.

Ю.

Юго-Восточныхъ желѣзныхъ дорогъ Общество. Часть третья, отдѣлъ XVII, стр. 119, 120, 124, 125, 126, 127, 128, 129 и 130. Часть вторая—В—стр. 19 и 20.
Юго-Западная желѣзная дорога. Часть третья, пожарный подъотд., стр. 106; отдѣлъ XVII, стр. 120.
Юдашевъ и Абдулваліевъ. Часть третья, отдѣлъ XIII, стр. 110.
Юденъ, А. Часть третья, отдѣлъ XVIII, стр. 134.
Юдей. Часть третья, отдѣлъ V, стр. 32.
Юдзонъ, Мордухъ Шмуліевичъ. Часть третья, отдѣлъ IX, стр. 70.
Юдинъ, Геннадій Васильевичъ. Часть третья, отдѣлъ XIII, стр. 109.
Юдинъ, И. Т. Часть третья, отдѣлъ IX, стр. 60.
Южно - Алтайское золотопромышленное дѣло. Часть третья, отдѣлъ VII, стр. 39.
Южно-Русскаго Кожевеннаго Производства Т-во. Часть третья, отдѣлъ IX, стр. 57.

Южно-Русское Днѣпровское металлургическое Общество. Часть третья, отд. VII, стр. 40, 41.

Южно-Русское каменноугольной промышленности Общество. Часть третья, отдѣлъ VII, стр. 42, 43.

Южно-Русское Общество поощренія земледѣлія. Часть третья, отдѣлъ I, стр. 6, 7, 12.

Южно-Русское Товарищество пеньковой и канатной промышленности. Часть третья, отдѣлъ VIII, стр. 49.

Юкинъ, Иванъ Матвѣевичъ. Часть третья, отдѣлъ VIII, стр. 49.

Юлинъ, Альбертъ. Часть третья, отдѣлъ III, стр. 22; отдѣлъ IV, стр. 30; отдѣлъ IX, стр. 52.

Юлій и К°. Часть третья, отдѣлъ IV, стр. 30.

Юмановъ, Дмитрій Ивановичъ. Г. Перм. Сибирская фабрика роялей. Существуетъ съ 1886 г. Годовое производство на 15.000 рублей. Экспонаты: рояли и піанино. Часть третья, отдѣлъ X, стр. 81.

Юпкеръ. Часть третья, отдѣлъ IX, стр. 62.

Юнкеръ, Рихардъ. Часть третья, отдѣлъ XVII, стр. 130.

Юращинскій, Б. Часть третья, отдѣлъ IX, стр. 53.

Юревичъ, Н. Часть третья, отдѣлъ III, стр. 26.

Юргенсонъ, Петръ Ивановичъ. Часть третья, отдѣлъ X, стр. 80. Часть вторая—Ж—стр. 8.

Юргенсъ, К. и К°. Часть третья, пожарный подъотдѣлъ, стр. 106.

Юрловъ, Юрій Ивановичъ. Г. Сарапскъ, Пензенской губ. Коннозаводчикъ. Заводъ существуетъ съ 1876 г. Разводитъ рысистыхъ лошадей. Экспонаты: 15 рысистыхъ лошадей. Часть третья, отдѣлъ II, стр. 17, 18.

Юровъ, В. Х. Часть третья, отдѣлъ I, стр. 5; отдѣлъ IX, стр. 58.

Юрьевецкой льнопрядильной мануфактуры Товарищество. Часть третья, отдѣлъ VIII, стр. 49.

Юрьевъ. Часть третья, отдѣлъ III, стр. 26.

Юрьевъ, К. И. Часть третья, отдѣлъ III, стр. 23.

Юсуповъ, Андрей Васильевичъ. Часть третья, отдѣлъ XI, стр. 88.

Юсупъ-Оглы. Часть третья, отдѣлъ X, стр. 78.

Юшаковъ, С. Х. Часть третья, отдѣлъ VII, стр. 44.

Юшковъ, К. А. Часть третья, отдѣлъ XVII, стр. 124.

Я.

Яворскій, М. Г. Часть третья, отдѣлъ IX, стр. 60.

Ягмина, Анна Казтановна. Часть третья, отдѣлъ IV, стр. 30

Ягминъ, С. П. Часть третья, отдѣлъ III, стр. 23.

Ягминъ, Станиславъ Яковлевичъ. Часть третья, отдѣлъ III, стран. 20.

Ягеъ, Александръ Юльевичъ. Часть третья, отдѣлъ X, стран. 76; отдѣлъ XIX, стр. 136.

Ягвъ, Александръ Юрьевичъ. Часть третья, отдѣлъ IX, стр. 60.

Яговкинъ, Алексѣй Васильевичъ. Часть третья, отдѣлъ XIII, стр. 109.

Ягти, Ѳедоръ Ивановичъ. Часть третья, отдѣлъ III, стр. 23.

1-е Ядринское лѣсничество. Часть третья, отдѣлъ VI, стр. 37.

2-е Ядринское лѣсничество. Часть третья, отдѣлъ VI, стр. 37.

Языкова, Марія Дмитріевна. Часть третья, отдѣлъ III, стр. 23.

Языковъ, Юрій Николаевичъ. Часть третья, отдѣлъ IX, стр. 72.

Якимова, Анна Степановна, Часть третья, отдѣлъ I, стр. 10.

Якимовъ, Викторъ Ивановичъ. Часть третья, отдѣлъ II, стр. 25, 26.

Якимовъ, Владиміръ Ивановичъ. Часть третья, отдѣлъ XI, стр. 90.

Якимовъ, Ѳедоръ Михайловичъ. Часть третья, отдѣлъ XI, стр. 84.

Якоби, Марія Васильевна, подъ фирмою „Скворцовичъ". Часть третья, отдѣлъ IX, стр. 60.

Якобсонъ, С. В. Часть третья, отдѣлъ IX, стр. 58.

Якобсонъ, фирма „Ферродитъ". Часть третья, отдѣлъ IX, стр. 70.

Якобсонъ, Ѳаддей. Часть третья, отдѣлъ XVII, стран. 126.

Якобъ, Рихардъ. Часть третья, отдѣлъ XII, стран. 102, 105.

Яковленко, Алексѣй Павловичъ. Часть третья, отдѣлъ III, стр. 25, 26, 27.

Яковлевъ, Алексѣй Герасимовичъ. Часть третья, отдѣлъ X, стр. 77.

Яковлевъ, Дмитрій Алексѣевичъ. Часть третья, отдѣлъ X, стр. 77.

Яковлевъ, Е. А. Часть третья, отдѣлъ XII, стр. 99.

Яковлевъ, Евгеній Александровичъ. Часть третья, пожарный подъотдѣлъ, стр. 106.

Яковлевъ, Иванъ Александровичъ. Часть третья, отдѣлъ X, стр. 77.

Яковлевъ, И. И. Часть третья, отдѣлъ IX, стр. 51.

Яковлевъ, Константинъ Епидифоровичъ. Г. Гурьевъ, Уральская область. Заѣдающій городскимъ училищемъ. Экспонаты: гербарій Гурьевской флоры и коллекціи растеній. Часть третья, отдѣлъ I, стр. 8.

Яковлевъ, Николай. Часть третья, подъотдѣлъ Росс. Общ. Краси. Креста, стр. 140.

Яковлевъ, С. Н. Часть третья, подъотд. санит.-гигіенич., стр. 142.

Яковлевъ, С. П. Часть третья, отдѣлъ I, стр. 5; отдѣлъ III, стр. 21; отдѣлъ IV, стр. 29, 30.

Якубовскій, Казиміръ Леонардовичъ. Часть третья, отдѣлъ XVII, стр. 130.

Якунинъ, Александръ Александровичъ. Часть третья, отдѣлъ X, стр. 79.

Якунчикова, Марія Ѳедоровна. Часть третья, отдѣлъ XI, стр. 93.

Якушевскій, Иванъ Игнатьевичъ. Часть третья, отдѣлъ X, стр. 81.

Ялтушковскаго сахарнаго завода Товарищество. Часть третья, отдѣлъ I, стр. 7, 13.

Ямчитская сельско-хозяйственная школа Часть третья, отдѣлъ I, стр. 14, 15.

Янзенъ, Карлъ. Часть третья, отдѣлъ IX, стр. 60.

Яновская, Викторія Фоминовна. Часть третья, отдѣлъ XIII, стр. 109.

Яновскій, Владиміръ Владиславовичъ. Нижній-Новгородъ, Канавино. Напольская ул., д. 11, кв. 2. Экспонаты: пожарныя спасательныя складныя желѣзн. лѣстницы собственной системы. Часть третья, пожарный подъотдѣлъ, стр. 108.

Яновскій. Часть третья, отдѣлъ XIII, стр. 109.

Яновскій Государственный конскій заводъ. Часть третья, отдѣлъ II, стр. 16.

Янсе. Часть третья, отдѣлъ V, стр. 32.

Янушевскій, Иванъ Игнатьевичъ. Черниговъ. Шоссейная ул., д. Войновича, № 18. Фортепіанная мастерская. Суш. съ 1892 г. Ежегодн. оборотъ отъ 6 до 7 тысячъ руб. Экспонаты: піанино.

Янцовъ, Иванъ Васильевичъ. Часть третья, отдѣлъ XI, стр. 95.

Яраловъ. Часть третья, отдѣлъ XVII, стр. 120.

Яраловъ, В. С. Часть третья, отдѣлъ IX, стр. 62.

Ярвелайненская ремесленная школа. Часть третья, отдѣлъ XIX, стр. 137.

Ярославская большая мануфактура. Часть третья, отдѣлъ XIV, стр. 112.

Ярославскій Ольгинскій пріютъ. Часть третья, подъотдѣлъ благотворит. учрежд., стр. 144.

Ярославской Большой мануфактуры торгово - промышленное Товарищество. Часть третья, отдѣлъ VIII, стр. 46.

Ярошевская экипажная фабрика. Часть вторая —Ж— стр. 4.

Ярошенко, Н. А. Часть третья, отдѣлъ XVIII, стр. 134.

Ярошинскаго І. Ф. наслѣдники. Часть третья, отдѣлъ XVII, стр. 124.

Ярунинъ, Иванъ Ивановичъ. Часть третья, отдѣлъ XI, стр. 84, 86.

Ярунинъ, Николай Николаевичъ. Часть третья, отдѣлъ XI, стр. 84.

Ясаковъ, Логинъ Яковлевичъ. Часть третья, отдѣлъ IX, стр. 69.

Ясашновъ, Михаилъ Ѳедоровичъ. Часть третья, отдѣлъ VIII, стр. 48, отдѣлъ IX, стр. 70.

Ясинскій, Я. Ф. Часть третья, отдѣлъ IX, стр. 51.

Якульскій-фонъ, Вячеславъ. Часть третья, отдѣлъ XII, стр. 101.

Яманъ, Н. А. Часть третья, отдѣлъ III, стр. 23.

Яный, М. А. Часть третья, отдѣлъ IX, стр. 58.

Ястребовъ, Андрей Матвѣевичъ. Часть третья, отдѣлъ IX, стр. 73.

Яхонинскихъ, А. и В. Е., Товарищество Мануфактуръ. Часть третья, отдѣлъ VIII, стр. 45.

Яушевъ, Абдулла - Хакимъ - Жановичъ. Часть третья, отдѣлъ II, стр. 17.

Яцунскій, Б. И. Часть третья, отдѣлъ XVIII, стр. 134.

Ячевскій, А. Часть третья, отдѣлъ I, стр. 14.

Ѳ.

Ѳедоровъ, Михаилъ Ѳедоровичъ. Часть третья, отдѣлъ VII, стр. 42.

Ѳедоровъ, Спиридонъ. Часть третья, отдѣлъ XI, стр. 89.

Ѳедосѣевъ, Ефимъ Степановичъ. Часть третья, отдѣлъ IV, стр. 29.

Ѳедосѣевъ, Ив. А. Часть третья, отдѣлъ I, стр. 8.

Ѳедосѣевъ, Михаилъ Васильевичъ. Часть третья, отдѣлъ XIX, стр. 138.

Ѳеодосіу, И. Е. Часть третья, отдѣлъ IX, стр. 62.

Ѳомины, братья Семенъ и Иванъ Ѳедоровичи. Часть третья, отдѣлъ III, стр. 25.

Ѳоминъ, Иванъ Александровичъ. Часть третья, отдѣлъ III, стр. 21.

Ѳонинъ, А. Н. Часть третья, отдѣлъ I, стр. 10.

АЛФАВИТЪ
ВЫДАЮЩИХСЯ УЧАСТНИКОВЪ ВЫСТАВКИ.

Аболингъ, И. Я. Ламповая фабрика. Часть II, отд. Д, стр. 2.

Алафузовскіе фабрики и заводы, Высочайше утвержденное торгово-промышленное Общество. Часть II, отд. Г, стр. 42.

Александровскій сталелитейный заводъ. Часть II, отд. Д, стр. 19.

Александровское Высочайше утвержденное Товарищество сахарныхъ заводовъ. Часть II, отд. Г, стр. 35.

Альтфатеръ и К°. Техническая контора и котельный заводъ. Часть II, отд. Г, стр. 27.

Астафьевъ. Часть II, отд. З, стр. 3.

„Баварія“. Часть II, отд. Г, стр. 9.

Барухъ, Владиславъ. Механическая ткацкая фабрика. Часть II, отд. Ж, стр. 6.

Башкировъ, Матвѣй Емельяновичъ. Крупчатное производство. Часть II, отд. Г, стр. 62.

Башкировъ, Н. Е. Часть II, отд. Г, стр. 51.

Башкировъ, Я. Е. Часть II, отд. Г, стр. 30.

Беккеръ, Я. Фабрика роялей. Часть II, отд. Г, стр. 20.

Бендеръ, Б. Строительная и техническая контора. Часть II, отд. Ж, стр. 3.

Бергманъ, К. Ю. Слесарный заводъ. Часть II, отд. Ж, стр. 7.

Бидерманъ, Р. Красильная, аппретурная, бумаго-прядильная и ткацкая фабрика. Часть II, отдѣлъ Д, стр. 14.

Блинкенъ и Робинсонъ. Фабрика бисквитъ, шоколада, конфектъ, монпансье, карамели, мармелада, драже и итальянск. макароновъ. Часть II, отд. Д, стр. 8.

Блиновы, братья. Торговый домъ. Часть II, отд. В, стр. 11 и 12.

Бобровъ, Яковъ Александровичъ. Табачная фабрика «Колобовъ и Бобровъ». Часть II, отд. Ж, стр. 3.

Богдановъ, А. Н. Табачная фабрика. Часть II, отд. Г, стр. 52.

Бокъ, Карлъ Ивановичъ. Золотыхъ и ювелирныхъ дѣлъ мастеръ. Часть II, отдѣлъ Ж, стр. 7.

Болоболинъ, Иванъ Ивановичъ. Кожевенный заводъ. Часть II, отд. Д, стр. 5.

Босовскій. Часть II, отд. И, стр. 1.

Боткины. Часть II, отд. З, стр. 2.

Брабецъ, братья. Часть II, отд. З, стр. 1.

Брожлей, братья. Машиностроительный заводъ. Часть II, отд. Г, стр. 59.

Бугровъ, Н. А. Крупчатное производство. Часть II, отд. Д, стр. 11.

Бурасъ. Табачная фабрика. Часть II, отд. З, стр. 1.

Бѣлосельскій-Бѣлозерскій, князь. Часть II, отд. Г, стр. 1.

Бюхтгеръ. Часть II, отд. И, стр. 1.

Валь, Павелъ и К°. Электрическое отдѣленіе. Часть II, отд. Д, стр. 5.

Вангель-фонъ, Бела Ивановичъ. Правленіе Высочайше утвержденнаго Московскаго Товарищества Артезіанскаго водоснабженія, орошенія и осушки. Часть II, отд. Ж, стр. 4.

Варнерке и К°. Фотографическая лабораторія. Часть II, отд. Е, стр. 1.

Вешицкій. Часть II, отд. З, стр. 1.

Виганд'ъ, Ф. Машинное, чугунно-литейное и котельное производство. Часть II, отд. Г, стр. 29.

Виннеръ, Борисъ Ивановичъ. Екатеринингскій пороховой заводъ. Часть II, отд. В, стр. 5.

Виннеръ, Б. И. Имѣнія Артекъ Свѣтлые ключи и Партенитъ Красная горка. Часть II, отд. В, стр. 6.

Вишневскій. Часть II, отд. З, стр. 1.

Воронинъ, И. А. Высочайше утвержденное Общество Мануфактуръ. Часть II, отд. Ж, стр. 1.

Воронцовъ-Дашковъ, графъ Илларіонъ Ивановичъ. Часть II, отд. А, стр. 4.

Войцеховъ. Мебель. Часть II, отд. З, стр. 2.

„Вулканъ“. Взрывавская фабрика механическихъ издѣлій. Часть II, отд. Ж, стр. 7.

Высочайше утвержденное Товарищество Добровыхъ и Набгольцъ. Часть II, отд. Г, стр. 63.

Гельдыеръ, Фердинандъ. Прядильня вигоньевой пряжи, фабрика штибletной резины, красильня хлопка и разной пряжи. Часть II, отд. Д, стр. 15.

Гертигъ, Августъ. Красильная и аппретурная фабрика. Часть II, отд. Д, стр. 4.

Гейнцель и Куницеръ. Часть II, отд. Г, стр. 55.

Гейнцель, Юлiусъ. Часть II, отд. Г, стр. 56.

Глѣбовъ, Н. и К°. Электро-механическій заводъ. Часть II, отд. Г, стр. 26.

Годзіевъ, Лазарь. Кахетинскія вина. Часть II, отд. Ж, стр. 5.

Гопперъ, В. Я. Машино-строительные, чугунно-литейные и механическіе заводы. Часть II, отд. Г, стр. 28.

Горинова, Е. Д. Пиво-медоваренный заводъ. Часть II, отд. Д, стр. 16.

Готъ, И. Канатная фабрика. Часть II, отд. Г, стр. 45.

Гюфферъ, А. Электро-техническіе и кабельные заводы. Часть II, отд. Ж, стр. 1.

Гудковъ. Часть II, отд. И, стр. 1.

Дегтяревъ, М. А. Часть II, отд. Г, стр. 22.

Дервизъ-фонъ, Павелъ Павловичъ. Часть II, отд. В, стр. 17 и 18.

Десюрмондъ. Часть II, отд. З, стр. 2.

Дидерихсъ. Фортепіанная фабрика. Часть II, отд. Г, стр. 57.

Дмитріевъ, М. П. Фотографъ. Часть II, отд. Г, стр. 41.

Долговъ. Часть II, отд. Ж, стр. 8.

Донецкіе угле- и соле-промышленники. Часть II, отд. В стр. 3 и 4.

Его Императорское Высочество Князь Георгій Максимиліановичъ Романовскій, Герцогъ Лейхтенбергскій. Часть II, отд. А, стр. 2.

Его Императорское Высочество Великій Князь Димитрій Константиновичъ. Часть II, отд. А, стр. 1.

Его Высочество Принцъ Александръ Петровичъ Ольденбургскій. Часть II, отд. А, стр. 3.

Елисѣевъ, Григорій Григорьевичъ. Конный заводъ. Часть II, отд. Б, стр. 5 и 6.

Елисѣевы, братья. Торговый домъ. Часть II, отд. Б, стр. 4.

Енни, Гавріилъ Гавріиловичъ. Часть II, отд. Ж, стр. 4

Ермолаева, А. Ф. Пивоваренный заводъ. Часть II, отд. Ж, стр. 6.

Жуковъ, А. М. Торговый домъ. Часть II, отд. Г, стр. 21.

Журкинъ. Часть II, отд. З, стр. 1.

Зильберштейнъ. Часть II, отд. Г, стр. 50.

Износковъ, Зуккау и К°. Заводъ «Славянинъ». Часть II, отд. Д, стр. 14.

Іогансонъ Александръ Александровичъ. Спеціальная фабрика фонарей. Часть II, отд. Ж, стр. 3.

Іонъ, І. Машиностроительный и чугунно-литейный заводъ. Часть II, отд. Ж, стр. 7.

„Кавказъ и Меркурій“. Пароходное Общество. Часть II, отд. Г, стр. 61.

Калининское Высочайше утвержденное пивоваренное Товарищество. Часть II, отд. Г, стр. 16.

Каспійско-черноморское Высочайше утвержденное нефтепромышленное Торговое Общество. Часть II, отд. Ж, стр. 5.

Кепке. Часть II, отд. Д, стр. 20.

Кильгастъ. Часть II, отд. И, стр. 1.

Клемъ, Эрнстъ Эдуардовичъ. Фабрика издѣлій изъ британскаго металла. Часть II, отд. Ж, стр. 3.

Коломенскаго машиностроительнаго завода Общество. Часть II, отд. В, стр. 24.

Косметическая лабораторія. Часть II, отд. З, стр. 1.

Крайній Сѣверъ. Часть II, отд. Г, стр. 7.

Кудряевъ. Канатная фабрика. Часть II, отд. З, стр. 2.

Кузнецовъ, М. С. Высочайше утвержденное Товарищество фарфоровыхъ и фаянсовыхъ издѣлій. Часть II, отд. Г, стр. 14.

Курбатова, І. С., наслѣдники. Механическій заводъ. Часть II, отд. Г, стр. 31.

Кушнаревъ, Яковъ Семеновичъ. Табачная фабрика. Часть II, отд. Г, стр. 48.

Кушнеревъ и К°. Высочайше утвержденное Товарищество Печатнаго дѣла и Торговли. Часть II, отд. Г, стр. 38.

Ландринъ. Шоколадная фабрика. Часть II, отд. З, стр. 2.

Лапидусонъ. Часть II, отд. И, стр. 1.

Лебедевъ, Д. Н. С.-Петербургская лжутовая мануфактура. Часть II, отд. Д, стр. 1.

Лесснеръ, Г. А. Машиностроительный и котельный заводъ. Часть II, отд. Д, стр. 6.

Лильпопъ, Рау и Левенштейнъ. Акціонерное промышленное Общество механическихъ и горныхъ заводовъ. Часть II, отд. В, стр. 13 и 14.

Лихачевой, М. И. Невская фабрика обоевъ. Часть II, отд. Ж, стр. 6.

Львовъ, князь П. Д. Часть II, отд. Г, стр. 3.

Любимовъ, Иванъ Ивановичъ. Часть II, отд. Ж, стр. 1.

Люри. Часть II, отд. Д, стр. 17.

Лютеръ, А. М. Фабрика мебели и фанерныхъ издѣлій. Часть II, отд. Ж, стр. 4.

Маеръ. Часть II, отд. З, стр. 3.

Мамонтовы. Часть II, отд. Г, стр. 4.

Маргулесъ, Ф. Часть II, отд. Ж, стр. 8.

Механическаго производства въ Южной Россіи Общество. Часть II, отд. Г, стр. 15.

Миллеръ, М. Х. Горчичный заводъ. Часть II, отд. Ж, стр. 5.

Милютинъ, В. И. Заводъ земледѣльческихъ орудій и машинъ. Часть II, отд. Д, стр. 16.

Молоствовъ, В. Т. Конный заводъ. Часть II, отд. Г, стр. 5.

Морозовъ, Савва Тимоѳеевичъ. Часть II, отд. Г, стр. 64.

Мюллеръ. Часть II, отд. И, стр. 1.

Мюллеръ и Фугельзангъ. Часть II, отд. Д, стр. 19.

Мюльбахъ. Фортепіанная фабрика. Часть II, отд. Д, стр. 19.

Мѣдноприкатнаго и трубнаго завода Общество. Часть II, отд. Д, стр. 12.

Науманъ, А. и К°. Высочайше утвержденное Товарищество картонно-тольнаго производства. Часть II, отд. Г, стр. 10.

Невская спичечная фабрика. Часть II, отд. Г, стр. 60.

Невскаго стеариноваго завода Высочайше утвержденнаго Товарищество. Часть II, отд. Г, стр. 18.

Нейманъ, Генрихъ Мартыновичъ. Фабрика химическо-физическихъ и метеорологическихъ инструментовъ и аппаратовъ. Часть II, отд. Е, стр. 1.

Никаноровъ, Е. Н. Подрядчикъ по плотничьимъ и столярнымъ работамъ. Часть II, отд. Г, стр. 44.

Нобель, братья. Товарищество нефтянаго производства. Часть II, отд. В, стр. 9 и 10.

Нобель, Людвигъ, Машино-строительный заводъ. Часть II, отд. Г, стр. 32.

„Новая Баварія“. Высочайше утвержденное акціонерное Общество пиво-меловареннаго завода. Часть II, отд. Г, стр. 46.

Новороссійское Общество. Часть II, отд. Г, стр. 3.

Оссовецкій, И. С. Московское Товарищество химическо-красочныхъ заводовъ. Часть II, отд. Д, стр. 13.

Оффенбахеръ, братья. Зеркальная фабрика. Часть II, отд. Д, стр. 15.

Павловъ, С. П. Пушково-ситцевая фабрика. Часть II, отд. Д, стр. 4.

Парманъ, В. А. Фабрика асфальтоваго толя. Часть II, отд. Д, стр. 6.

Подоѣздовъ, М. М. Высочайше утвержденное Товарищество для эксплуатаціи электричества. Часть II, отд. В, стр. 1 и 2.

Поклевскій-Козеллъ, А. Ѳ. Ходунницкіе горные заводы. Часть II, отд. В, стр. 7.

Поклевскій-Козеллъ И. А. Бикбарлинскій конный заводъ. Часть II, отд. Г, стр. 8.

Поляковъ, Яковъ Соломоновичъ. Часть II, отд. Г, стр. 33.

Платоновъ, И. П. Строительно-столярная и мебельная фабрика. Часть II, отд. Ж, стр. 2.

Попова. Искусственные цвѣты. Часть II, отд. З, стр. 2.

Поспѣлова, Марья Александровна. Профессіональная школа. Часть II, отд. И, стр. 1.

„Проводникъ“. Высочайше утвержденное Товарищество Русско-Французскихъ заводовъ. Часть II, отд. Г, стр. 11.

„Прогрессъ“. Картонажная фабрика. Часть II, отд. З, стр. 1.

Проксфьевъ, С. А. Парфюмерная фабрика. «Сѣверная Флора». Часть II, отд. Д, стр. 3.

Путиловскіе заводы, Акціонерное Общество. Часть II, отд. Г, стр. 36.

Растеряевъ, Григорій Сергѣевичъ. Часть II, отд. З, стр. 1.

Ратке. Фортепіанная фабрика. Часть II, отд. Д, стр 20.

Реппганъ, Августъ. Машиностроительный, котельный и литейный заводы. Часть II, отд. Д, стр. 10.

Рейтцъ, В. и Эд. Роттерманъ. Машино-строительный, котельный и чугунно-мѣдно-литейный заводъ. Часть II, отд. Д, стр. 7.

Рибенъ-фонъ, Э. Кабельный заводъ. Часть II, отд. Д, стр. 5.

Рижскаго чугунно-литейнаго машино-строительнаго завода Общество. Часть II, отд. Г, стр. 24

Риттингъ, И. и К°. Стеклянные заводы и мастерскія. Часть II, отд. Г, стр. 58.

Россійско-Американская резиновая мануфактура. Часть II, отд. Г, стр. 54.

„Россія“, страховое Общество. Часть II, отд. Г, стр. 43.

Рудзскій и К°. Машино-строительнаго и чугунно-литейнаго завода Высочайше утвержденное акціонерное Общество. Часть II, отд. Г, стр. 23.

Русскихъ паровыхъ маслобоенъ Товарищество. Часть II, отд. Г, стр. 17.

Русское Общество для выдѣлки пороха. Часть II, отд. И, стр. 1.

Русское Общество пароходства и торговли. Часть II, отд. В, стр. 15 и 16.

Рузановъ, Г. А. Фабрика соковъ, для ликера и спеціальныхъ водокъ. Часть II, отд. Ж, стр. 2.

Русско-Балтійскій вагонный заводъ въ Ригѣ, акціонерное Общество. Часть II, отд. Г, стр. 39.

Русскихъ, трубопрокатныхъ заводовъ Общество. Часть II, отд. Д, стр. 12.

Сановъ. Часть II, отд. И, стр. 1.

Сапожниковы, братья. Астраханская торговля промышленная фирма. Часть II, отд. Г, стр. 34.

Сапожниковы, братья, А. и В. Фабрика шелковыхъ, парчевыхъ, мебельныхъ матерій и ковровъ. Часть II, отд. Ж, стр. 5.

Свирскій, Н. Ф. Часть II, отд. Л, стр. добавочн.

Сергѣевъ, Н. П. Оптовая и розничная продажа чая и сахара. Часть II, отд. Г, стр. 50.

„Слезнь“. Крахмальный заводъ. Часть II, отд. Г, стр. 53.

Смирновъ, Петръ Ареньевичъ. Высочайше утвержденное Товарищество. Часть II, отд. Г, стр. 47.

„Сормово“, Высочайше утвержденное акціонерное Общество. Часть II, отд. Б, стр. 1, 2 и 3.

С.-Петербургская химическая лабораторія. Высочайше утвержденное акціонерное Общество. Часть II, отд. Д, стр. 7.

Степаненко, Иванъ Ивановичъ. Рыбная торговля. Часть II, отд. Ж, стр. 2.

Стобеусъ. Часть II, отд. Г, стр. 6.

Сѣверное стекольно-промышленное Высочайше утвержденное Общество. Часть II, отд. Г, стр. 25.

Теръ-Акоповъ, И. К. Варшавскіе техно-химическіе заводы. Часть II, отд. Г, стр. 37.

Токмаковъ и Молотковъ. Виноторговля. Часть II, отд. З, стр. 2.

Трайнинъ, С. А. Заводъ оцинкованнаго желѣза и бѣлой луженой жести. Часть II, отд. Е, стр. 1.

Трехгорное пивоваренное Товарищество. Часть II, отд. Д, стр. 17.

Тюлевой фабрики Высочайше утвержденное Товарищество. Часть II, отд. Г, стр. 12.

Удѣловъ Гл. Упр Часть II, отд. В, стр. 21, 22 и 23.

Урлаубъ, Ив. Як. Фабрика оптическихъ инструментовъ. Часть II, отд. Г, стр. 13.

Фаберже, К. Часть II, отд. Д, стр. 11.

Фену и К°. Книжный магазинъ. Часть II, отд. З, стр. 2.

Фировъ, П. Т. Фабрика пробокъ. Часть II, отд. Д, стр. 1.

Харитоненко, И. Г. съ сыномъ. Часть II, отд. Г, стр. 61.

Хаймовичъ, Григ. Абр. Часть II, отд. Ж, стр. 8.

Цукерваарь, Х. и сынъ. Фабрика Металлическихъ издѣлій. Часть II, отд. Д, стр. 10.

Шереметевъ, графъ Сергѣй Дмитріевичъ. Часть II, отд. А, стр. 5.

Шнель, Александръ Александровичъ. Переплетное заведеніе. Часть II, отд. Ж, стр. 1.

Шредеръ, К. М. Паровая фортепіанная фабрика. Часть II, отд. Г, стр. 19.

Шульгинъ, Матвѣй Яковлевичъ. Часть II, отд. Ж, стр. 2.

Шустовъ, Н. Л. съ сыновьями. Торговый домъ Часть II, отд. Д, стр. 8.

Штиллеръ и Больщевскій. Высочайше утвержденное акціонерное Общество шерстяной мануфактуры Часть II, отд. Г, стр. 40.

Штритеръ. Спиртоочистительные, водочные и ликерные заводы. Часть II, отд. Д, стр. 10.

Штырмеръ, Густавъ. Парфюмерная фабрика. Часть II, отд. Ж, стр. 6.

Щегловъ. Часть II, отд. Д, стр. 18.

Щетинкинъ, Павелъ Васильевичъ. Мѣховые магазины. Часть II, отд. Д, стр. 2.

Эберга, А. Фабрика роялей. Часть II, отд. Д, стр. 13.

Эриксонъ. Часовой магазинъ. Часть II, отд. З, стр. 3.

„Эрмитажъ“. Ресторанъ. Часть II, отд. Д, стр. 18.

Эйллеръ и Пасторъ. Ч. II, отд. Л, стр. добав.

Юго-Восточныхъ жел. дор. Часть II, отд. В, стр. 19 и 20.

Юліусъ, Гейнцель Часть II, отд. Г, стр. 56.

Юргенсонъ. Часть II, отд. Ж, стр. 8.

Ярошевская экипажная фабрика. Часть I, отд. Ж, стр. 4.

АЛФАВИТЪ
ПОРТРЕТОВЪ УЧАСТНИКОВЪ ВЫСТАВКИ,
ПОМѢЩЕННЫХЪ ВЪ „АЛЬБОМѢ“.

А.

Абдулаевъ, Абдулъ-Али. Часть II, отд. К, стр. 1.
Аболингъ, И. Я. Часть II, отд. Д, стр. 2.
Акимова, С. К. Часть II, отд. К, стр. 15.
Амброжевичъ, І. А. Часть II, отд. К, стр. 3.
Александровъ, А. И. Часть II, отд. К, стр. 16.
Алексѣевъ, Л. М. Часть II, отд. К, стр. 15.
Алтутовъ, А. И. Часть II, отд. К, стр. 9.
Альтфатеръ, Э. Ф. Часть II, отд. Г, стр. 27.
Аникинъ, И С. Часть II, отд. К, стр. 3.
Антоненко, П. С. Часть II, отд. К. стр. 13.
Апаринъ, И. Д. Часть II, отд. К, стр. 16.
Аргамаковъ, А. П. Часть II, отд. К, стр. 1.
Атаровъ, Г. С. Часть II, отд. К, стр. 16.
Аурихъ, В. Часть II, отд. К, стр. 14.
Айдинянцъ, С. А. Часть II, отд. К, стр. 1.

Б.

Балавинскій, П. П. Часть II, отд. К, стр. 12.
Балтышевъ, И. Г. Часть II, отд. К, стр. 3.
Барановъ, Н. М. Часть I, стр. 9.
Баронъ, А. Часть II, отд. К, стр. 11.
Барухъ, А. Часть II, отд. Ж, стр. 6.
Батеньковъ, М. Я. Часть II, отд. К, стр. 1.
Батовъ, С. В. Часть II, отд. К, стр. 12.
Бауеръ, М. К. Часть I, стр. 22.
Бахтинъ, С. А. Часть II, отд. З, стр. 3.
Башкировъ, Матвѣй Емельяновичъ. Часть II, отд. Г, стр. 62.
Башкировъ, Николай Емельяновичъ. Часть II, отд. Г, стр. 51.
Башкировъ, Я. Е. Часть II, отд. Г, стр. 30.
Байковъ, Е. Э. Часть I, стр. 26.
Беззубовъ, М. Н. Часть II, отд. К, стр. 9.
Бендеръ, Б. Часть II, отд. Ж, стр. 3.
Берманъ, А. М. Часть II, отд. К, стр. 9.
Бернштейнъ, Г. А. Часть II, отд. Ж, стр. 2.
Билинскій, В. Б. Часть I, стр. 21.
Бильбасовъ, М. А. Часть I, стр. 17.
Битепажъ, М. А. Часть II, отд. Г, стр. 20.
Блигкенъ. Часть II, отд. Д, стр. 8.
Блиновъ, А. А. Часть II, отд. В, стр. 11.
Блиновъ, М. Н. Часть II, отд. В, стр. 11.
Бобровъ, Я. А. Часть II, отд. Ж, стр. 3.
Богдановъ. Часть II, отд. Г, стр. 52.
Богдзевичъ, К. К. Часть II, отд. К, стр. 1.
Богушевскій, А. І. Часть II, отд. К, стр. 13.
Болоболинъ, И. И. Часть II, отд. Д, стр. 5.
Боровитинъ, В. Д. Часть II, отд. К, стр. 10.
Босовскій. Часть II, отд. И, стр. 1.
Бочаровъ, П. М. Часть II, отд. К, стр. 1.
Брабецъ. Часть II, отд. З, стр. 1.
Брасецъ, А. О. Часть II,—К—стр. 17.
Брамсонъ, Л. К. Часть II, отд. К, стр. 15.
Брущкусъ, А. Д. Часть II, отд. К, стр. 12.
Бугровъ, Н. А. Часть I, стр. 10.
Бугровъ, Н. А. Часть II, отд. Д, стр. 11.
Бунаковъ, А. А. Часть II, отд. К, стр. 11.
Бурдаковъ, Я. Н. Часть II, отд. К, стр. 1.
Бурловъ, Я. А. Часть II, отд. К, стр. 16.
Буровъ, А. Н. Часть II, отд. К, стр. 16.
Буйвидъ, Д. М. Часть II, отд. К, стр. 16.
Вѣлаго, Д. Е. Часть I, стр. 11.
Вѣлопуговъ, А. П. Часть II, отд. К, стр. 1.
Вѣлосельскій-Вѣлозерскій князь. Часть II, отд. Г, стр. 4.
Бюхтгеръ. Часть II, отд. II, стр. 1.

В.

Вагенеръ, Г. В. Часть II, отд. К, стр. 11.
Вангель-фонъ, Б. И. Часть II, отд. Ж, стр. 4.
Варнеркe, Л. В. Часть II, отд. Е, стр. 1.
Варнекъ, А. И. Часть I, стр. 18.
Вартазаровъ, А. С. Часть II, отд. К, стр. 13.
Василевичъ, И. И. Часть II, отд. Ш, стр. 1.
Васильевъ, Д. М. Часть II, отд. В, стр. 3.
Васильевъ, Х. К. Часть I, стр. 15.
Введенскій, Василій Александровичъ. Часть II, отд. В, стр. 19.
Веге, Георгій Ивановичъ. Часть II, отд. Г, стр. 8.
Веденѣевъ, Ф. А. Часть II, отд. К, стр. 3.
Венцель, А. Д. Часть II, отд. К, стр. 13.
Верховскій, В. М. Часть I, стр. 11.
Вешицкій. Часть II, отд. З, стр. 1.
Вигандъ, Ф. Часть II, отд. Г, стр. 29.
Виклундъ, Г. Я. Часть I, стр. 15.
Винбергъ, Я. Ю. Часть II, отд. К, стр. 15.
Вильборгъ, А. И. Часть II, отд. К, стр. 1.
Вильнеръ, Л. І. Часть II, отд. К, стр. 8.
Виррихъ, Э. Ф. Часть I, стр. 15.
Витвицкій, И. Н. Тасть II, отд. К, стр. 8.
Витте, С. Ю. Часть I, стр. 8.
Вишневскій. Часть II, отд. З, стр. 1.
Волкова, А. П. Часть II—К—стр. 17.
Волковинскій, В. В. Часть II, отд. К, стр. 1.
Волковыскій, С. Г. Часть II, отд. К, стр. 3.
Волкъ, Ш. Часть II, отд. К, стр. 10.
Воловникъ, Х. П. Часть II, отд. К, стр. 3.
Воронецъ, Н. Н. Часть II, отд. К, стр. 3.
Вороновъ, А. В. Часть II, отд. К, стр. 9.
Воронцовъ, В. В. Часть II, отд. Б, стр. 1.
Воронцовъ-Дашковъ, И. И. Часть II, отд. А стр. 4.
Вязмитиновъ. Часть II, отд. Г, стр. 52.

Г.

Гавлинъ, А. Часть II, отд. К, стр. 8.
Гагаринъ, И. Ф. Часть II, отд. К, стр. 14.
Ганке, Ф. Г. Часть II, отд. З, стр. 3.
Ганебергъ, Д. М. Часть II, отд. К, стр. 1.
Ганьковъ, Н. Г. Часть I, стр. 26.
Генце, А. А. Часть II, отд. К, стр. 16.
Гербачъ, В. С. Часть II, отд. К, стр. 3.
Гертигъ, А. Г. Часть II, отд. Д, стр. 4.
Гетенко, Т. С. Часть II, отд. К, стр. 10.
Гейеръ, Э. В. Часть I, стр. 26.
Гейнцель, Юліусъ. Часть II, отд. Г, стр. 56.
Гейсеръ, Э. Г. Часть II, отд. К, стр. 1.

Гибеонъ, К. Я. Часть II, отд. Г, стр. 18.
Гильтонъ, В. Е. Часть II, отд. Г, стр. 17.
Гомзе, А. А. Часть II, отд. Г, стр. 9.
Глуховъ, С. Д. Часть II, отд. К, стр. 11.
Глѣбовъ, Н. Н. Часть II, отд. Г, стр. 26.
Годлевъ, Л. Часть II, отд. Ж, стр. 3.
Головнинъ, И. А. Часть II, отд. К, стр. 11.
Голубковъ, И. В. Часть II, отд. К, стр. 12.
Голубевъ, Л. В. Часть I, стр. 22.
Голѣевскій, К. К. Часть I, стр. 17.

Гопперъ, В. Я. Часть II, отд. Г, стр. 28.
Горекко, А. А. Часть I, стр. 11
Горинова, Е. Д. Часть II, отд. Д, стр. 16.
Гориновъ, М. А. Часть II, отд. Д, стр. 16.
Горшковъ, Г. Часть II, отд. К, стр. 16.
Горяиновъ, Ю. М. Часть II, отд. Г, стр. 15.
Готъ, В. В. Часть II, отд. Г, стр. 45.
Грачевъ, В. И. Часть II, отд. К, стр. 9.
Гренкъ, А. Г. Часть II, отд. К, стр. 13.
Григоровичъ, Д. В. Часть I, стр. 12.

Григорьева, Е. А. Часть II, отд. К, стр. 13.
Григорьевъ, М. К. Часть II, отд. К, стр. 1.
Гримкъ, О. А. Часть I, стр. 12.
Груби, А. О. Часть II, отд. К, стр. 1.
Губченко, А. А. Часть II, отд. К, стр. 12.
Гудковъ. Часть II, отд. И, стр. 1.
Гунотъ, А. О. Часть II, отд. К, стр. 13.
Гурьяновъ, И. А. Часть II, отд. К, стр. 12.

Д.

Давыдовъ, М. П. Часть II, отд. К, стр. 10.
Дегтяревъ, М. А. Часть II, отд. Г, стр. 22.
Дельвигъ, Д. Н. Часть I, стр. 10.
Депрерадовичъ, Д. Р. Часть I, стр. 21.
Дервизъ-фонъ, П. П. Часть II, отд. В, стр. 17 и 18.
Дерканосовъ, М. П. Часть II, отд. К, стр. 3.

Джапаладовъ, З. М. Часть II, отд. К, стр. 1.
Джанполатовъ, И. Б. Часть II, отд. К, стр. 2.
Дзіульскій, П. П. Часть II, отд. К, стр. 2.
Дидериксъ. Часть II, отд. Г, стр. 57.
Дмитріевъ, М. П. Часть II, отд. Г, стр. 41.
Длубокъ, А. В. Часть II, отд. К, стр. 13.
Добронизскій, А. В. Часть I, стр. 20.

Доброумовъ, Н. П. Часть I, стр. 15.
Добрыхинъ, П. С. Часть II, отд. К, стр. 10.
Доеничевъ, А. А. Часть II, отд. К, стр. 9.
Долговъ. Часть II, отд. Ж, стр. 8.
Дурдинъ, И. А. Часть II, отд. Г, стр. 46.
Духновскій, Ф. М. Часть II, отд. К, стр. 16.
Дю-Лу, К. Ю. Часть I, стр. 18.

Е.

Его Императорское Высочество Князь Георгій Максимиліановичъ Романовскій, Герцогъ Лейхтенбергскій. Часть II, отд. А, стр. 2.
Его Императорское Высочество Великій Князь Димитрій Константиновичъ. Часть II, отд. А, стр. 1.

Его Императорское Высочество Принцъ Александръ Петровичъ Ольденбургскій. Часть II, отд. А, стр. 3.
Елисѣевъ, Г. Г. Часть II, отд. Б, стр. 4.
Елохинъ, Г. А. Часть II, отд. К, стр. 9.
Ельницкій, К. В. Часть II, отд. К, стр. 8.

Емельяновъ, П. И. Часть II, отд. К, стр. 7.
Енни, Г. Г. Часть II, отд. Ж, стр. 4.
Ержембицкій, А. М. Часть II, отд. З, стр. 3.
Ермолаевъ, А. Ф. Часть II, отд. К, стр. 6.
Ефименко, Ф. И. Часть II, отд. К, стр. 13.

Ж.

Жесель, А. А. Часть II, отд. К, стр. 2.

Жуковъ, А. А. Часть II, отд. Г, стр. 21.

Журкинъ. Часть II, отд. З, стр. 1.

З.

Забѣлинъ, А. Р. Часть II, отд. Г, стр. 60.
Забѣлинъ, В. М. Часть II, отд. Г, стр. 60.
Забѣлинъ, М. А. Часть II, отд. Г, стр 6 ъ.
Засыпкинъ, И. М. Часть II, отд. К, стр. 2.
Захаровъ, З. Д. Часть II, отд. К, стр. 2.
Засесъ, П. А. Часть II, отд. К, стр. 2.

Зварыкинъ, Н. А. Часть II, отд. К, стр. 2.
Зворыкинъ, Н. П. Часть II, отд. К, стр. 3.
Здобновъ, Д. С. Часть II, отд. К, стр. 9.
Зеленскій, К. А. Часть II, отд. К, стр. 3.
Зильберштейнъ, А. Часть II, отд. К, стр. 12.
Золотушинъ, П. С. Часть II, отд. К, стр. 14.

Зонненбургъ, Р. Ю. Часть II, отд. З, стр. 3.
Зылевъ, Н. П. Часть II, отд. К, стр. 2.
Зюзинъ, Ф. С. Часть II, отд. К, стр. 2.
Зюльгодаровъ, А. Часть II, отд. К, стр. 9.

И и І.

Ивановъ, В. П. Часть, II, отд. К, стр. 14.
Ивановъ, Г. Т. Часть II, отд. К, стр. 3.
Ивановъ, И. Ѳ. Часть II, отд. К, стр. 9.
Ивановъ. Н. И. Часть II, отд. К, стр. 17.

Ивановъ, Н. И. Часть II, отд. К, стр. 2.
Ивановъ, С. Я. Часть II, отд. І, стр. 1.
Иванцкій, К. И. Часть II, отд. К, стр. 17.
Идельсонъ, П. Г. Часть II, отд. К, стр. 2.

Иконниковъ, А. Я. Часть II, отд. К, стр. 2.
Иродовъ, В. К. Часть II, отд. К, стр. 2.
Іогансонъ, А. А. Часть II, отд. Ж, стр. 3.

К.

Каблучковъ, И. Часть II, отд. К, стр. 13.
Казанцовъ, С. И. Часть II, отд. К, стр. 2.
Калашниковъ Е. С. Часть II, отд. К, стр. 17.
Калелейкинъ, М. И. Часть II, отд. К, стр. 2.
Камбуровъ, А. М. Часть I, стр. 22.
Каменевъ К. М. Часть II, отд. К, стр. 17.
Капырзинъ, И. Ѳ. Часть II, отд. К, стр. 2.
Карабановъ, К. Н. Часть II, отд. К, стр. 4.
Карасевъ, А. Н. Часть II, отд. К, стр. 4.
Карпова, А. П. Часть II, отд. К, стр. 14.
Карповъ, И. И. Часть II, отд. К, стр. 4.
Касимовъ, М. Часть II, отд. К, стр. 12.
Каширскій, А. М. Часть II, отд. К, стр. 15.
Каштановъ, Т. И. Часть II, отд. К, стр. 2.
Квасниковъ, М. Н. Часть II, отд. К, стр. 3.
Квятковскій, М. Часть II, отд. К, стр. 4.
Кепке. Часть II, отд. Д, стр. 20.
Кильгастъ. Часть II, отд. И, стр. 1.

Кириченко, А. Э. Часть I, отд. К, стр. 4.
Кіяновскій, Б. И. Часть I, стр. 17.
Клемъ, Э. Э. Часть II, отд. Ж, стр. 3.
Кнотте, І. А. Часть II, отд. К, стр. 3.
Князевъ, Д. В. Часть I, стр. 13.
Кобозевъ, Е. Н. Часть II, отд. К, стр. 14.
Ковинъ, П. С. Часть II, отд. К, стр. 15.
Ковалевскій, В. И. Часть I, стр. 9.
Ковалевскій, Е. П. Часть I, стр. 13.
Колаковскій, Ю. К. Часть II, отд. К, стр 11.
Колесниковъ, А. Н. Часть II, отд. К, стр. 11.
Колпаковъ, Н. В. Часть II, отд. К, стр. 15.
Коневъ, И. Н. Часть II, отд. К, стр. 13.
Копыстынская, Л. А. Часть II, отд. І, стр. 1.
Корзининъ, Е. Е. Часть II, отд. К, стр. 17.
Косовскій, Л. Г. Часть II, отд. К, стр. 10.
Крейтцъ, А. Часть II, отд. К, стр. 17.
Кржишталовичъ, Н. И. Часть II, отд. К, стр. 16.

Крузе, Н. Н. Часть I, стр. 21.
Крупеникова, С. А. Часть II, отд. К, стр. 10.
Крижановскій, П. М. Часть I, стр. 18.
Кубли, Ф. А. Часть II, отд. К, стр. 3.
Кубли, Я. А. Часть II, отд. К, стр. 4.
Кубляцкій-Піоттухъ, А. Ф. Часть I, стр. 13.
Кудрявцевъ, Н. А. Часть I, стр. 22.
Кудряевъ. Часть II, отд. З, стр. 2.
Кузьминъ, С. Н. Часть I, стр. 22.
Кузнецовъ, А. А. Часть II, отд. К, стр. 15.
Кузнецовъ, М. С. Часть II, отд. Г, стр. 14.
Кукель-Краевскій, В. Б. Часть, I, стр. 21.
Кульжинскій, Николай Осиповичъ. Часть II, отд. В, стр. 10.
Кунцевичъ, М. И. Часть II, отд. Г, стр. 44.
Кушнаревъ, Я. С. Часть II, отд. Г, стр. 48.
Кюне, А. О. Часть I, стр. 22.

Л.

Лавровъ, А. М. Часть II, отд. К, стр. 12.
Лазаревъ, В. В. Часть II, отд. К, стр. 15.
Лазичевъ, Г. Ѳ. Часть II, отд. К, стр. 4.
Ландратъ К. П. Часть II, отд. К, стр. 17.
Ларіоновъ, В. Н. Часть II, отд. К, стр. 4.
Лапидусонъ. Часть II, отд. И, стр. 1.
Лаптевъ, С. П. Часть I, стр. 17.
Лебедевъ, Д. Н. Часть II, отд. Д, стр. 1.

Лебедкинъ, И. С. Часть I, стр. 12.
Ленцъ, Р. Э. Часть I, стр. 10.
Лепенбергъ, Г. Ѳ. Часть II, отд. К, стр. 4.
Лисъ, Леонидъ Сергѣевичъ. Часть II, отд. З, стр. 2.
Липингъ, В. И. Часть II, отд. К, стр. 14.
Липскій, И. Я. Часть II, отд. К, стр. 4.
Липскій, Ф. Ф. Часть II, отд. К, стр. 4.

Лихачева, М. И. Часть II, отд. Ж, стр. 6.
Ловитонъ, Н. А. Часть II, отд. К, стр. 7.
Ломоносовъ, П. М. Часть II, отд. К, стр. 10.
Люри. Часть II, отд. Д, стр. 17.
Лютеръ, К. А. Часть II, отд. Ж, стр. 4.
Лютеръ, Х. А. Часть II, отд. Ж, стр. 4.
Лягинъ, Н. И. Часть II, отд. К, стр. 7.

М.

Маеръ. Часть II, отд. З, стр. 3.
Малышевъ, А. А. Часть II, отд. К, стр. 8.
Мараевъ, В. А. Часть II, отд. К, стр. 13.

Маргулѣесъ, Ф. Часть II, отд. Ж, стр. 8.
Массина, Ф. Л. Часть II, отд. К, стр. 4.
Матасовъ, Д. А. Часть II, отд. К, стр. 14.

Матиковъ, П. Г. Часть II, отд. К, стр. 4.
Майзлишъ, Н. Часть II, отд. К, стр. 4.
Медзыховскій, В. Ю. Часть I, стр. 22.

Менертъ, В. М. Часть II, отд. К, стр. 4.
Меттеръ, Р. Г. Часть II, отд. К, стр. 17.
Мехти-Оглы, Х. Часть II, отд. К, стр. 7.
Мей, Л. П. Часть I, стр. 21.
Мейзе, Ф. Часть II, отд. К, стр. 4.
Милковскій, В. Л. Часть II, отд. К, стр. 8.
Миллеръ, В. М. Часть II, отд. Ж, стр. 5.

Миллеръ, М. Х. Часть II, отд. Ж, стр. 5.
Милютинъ, В. И. Часть II, отд. Д, стр. 16.
Мирзаянцъ, С. Н. Часть II, отд. К, стр. 5.
Митропольскій, Д. Часть II, отд. К, стр. 5.
Михайловъ, М. Д. Часть II, отд. К, стр. 10.
Михневичъ, В. И. Часть I, стр. 10.
Молоствовъ, В. Т. Часть II, отд. Г, стр. 5.

Морозовъ, Савва Тимофѣевичъ. Часть II, отд. Г, стр. 64.
Мошковъ, Т. А. Часть II, отд. К, стр. 5.
Мюллеръ. Часть II, отд. И, стр. 1.
Мюльбахъ. Часть II, отд. Д, стр. 19.
Мюнтеръ, А. К. Часть II, отд. К, стр. 16.

Н.

Немятовъ, И. К. Часть II, отд. К, стр. 3.
Ненингеръ, Б. И. Часть I, стр. 22.

Нейманъ, Г. М. Часть II, отд. Е, стр. 1.
Никаноровъ, Е. Н. Часть II, отд. Г, стр. 44.

Никифоровъ, В. В. Часть II, отд. К, стр. 16.
Новицкій, М. А. Часть II, отд. В, стр. 19.

О.

Овсянниковъ, Е. П. Часть II, отд. К, стр. 10.
Окиншевичъ, П. Ѳ. Часть II, отд. К, стр. 10.
Огневъ, Н. Н. Часть II, отд. К, стр. 5.

Орбеліани, М. Я. Часть II, отд. К, стр. 5.
Орловъ, П. Э. Часть II, отд. К, стр. 5.
Осиповъ, К. Н. Часть II, отд. З, стр. 3.

Осмала, М. Часть II, отд. К, стр. 5.
Оттенбергъ, Ѳ. В. Часть II, отд. Г, стр. 11.
Офросимовъ, А. А. Часть II, отд. К, стр. 8.

П.

Павловъ, С. П. Часть II, отд. Д, стр. 4.
Пасторъ, О. Часть II, отд. Л, стр. добав.
Падлевскій, І. В. Часть I, стр. 26.
Парманъ, В. А. Часть II, отд. Д, стр. 6.
Пель, А. Часть II, отд. К, стр. 5.
Перевощиковъ, А. Ѳ. Часть II, отд. К, стр. 14.
Перекисловъ, Е. С. Часть II, отд. К, стр. 14.
Петровъ, А. Г. Часть II, отд. К, стр. 7.
Петрококино. Часть II, отд. Г, стр. 52.
Петрококино. Часть II, отд. Г, стр. 52.
Печеневъ, В. И. Часть II, отд. І, стр. 1.
Печинскій, А. И. Часть II, отд. К, стр. 14.
Пиларъ-фонъ-Пильхау, Г. А. Часть I, стр. 17.
Пилкинъ, К. П. Часть I, стр. 11.
Пиногоровъ, В. С. Часть II, отд. К, стр. 11.

Пичинскій, И. А. Часть II, отд. К, стр. 9.
Піотровская, В. Э. Часть II, отд. К, стр. 13.
Платоновъ, И. П. Часть II, отд. Ж, стр. 2.
Подвинцевъ, Г. Е. Часть II, отд. К, стр. 11.
Подвинцевъ, Е. Е. Часть II, отд. К, стр. 15.
Подвинцевъ, П. А. Часть II, отд. К, стр. 7.
Подлинева, А. М. Часть II, отд. К, стр. 9.
Подобѣдовъ, М. М. Часть II, отд. В, стр. 1.
Поклевскій-Козеллъ, В. А. Часть II, отд. В, стр. 7.
Поклевскій-Козеллъ, И. А. Часть II, отд. В, стр. 7.
Поклевскій-Козеллъ, С. А. Часть II, отд. В, стр. 7.
Покотиловъ, А. В. Часть I, стр. 26.
Поляковъ, Я. С. Часть II, отд. Г, стр. 33.
Полянинъ, П. Часть II, отд. К, стр. 5.
Поллакъ, А. И. Часть II, отд. І, стр. 1.

Полушкинъ, С. И. Часть II, отд. І, стр. 1.
Попова, Е. А. Часть II, отд. К, стр. 9.
Поповъ, В. И. Часть II, отд. К, стр. 17.
Поспѣлова, М. А. Часть II, отд. И, стр. 1.
Поэтъ. Г. Часть II, отд. К, стр. 17.
Потѣхинъ, П. А. Часть I, стр. 17.
Пошепный, К. Часть II, отд. К, стр. 9.
Прилежаевъ, В. В. Часть I, стр. 20.
Прокофьевъ, С. А. Часть II, отд. Д, стр. 3.
Прянишниковъ, С. И. Часть I, отд. К, стр. 5.
Пфаленъ, Э. А. Часть II, отд. К, стр. 5.
Пфафіусъ К. Е. Часть II, отд. І, стр. 1.
Пѣкара, Я. А. Часть II, отд. К, стр. 14.
Пѣшехоновъ, Ф. Г. Часть II, отд. К, стр. 7.

Р.

Рагозинскій, Л. И. Часть II, отд. К, стр. 12.
Разводовъ, Т. З. Часть II, отд. К, стр. 17.
Растеряевъ, Григорій Сергѣевичъ. Часть II, отд. З, стр. 1.
Растригинъ, Н. П. Часть II, отд. К, стр. 7.
Ратке, Р. Ф. Часть II, отд. Д и К, стр. 5 и 20.

Рейнгардъ, В. Часть II, отд. К, стр. 7.
Рибенъ-фонъ, Э. В. Часть II, отд. Д, стр. 3.
Рипсъ, П. Часть II, отд. К, стр. 11
Рихтеръ, Ж. Часть II, отд. К, стр. 5.
Робинсонъ, Часть II, отд. Д, стр. 8.
Розановы, братья. Т. В. и С. Часть II, отд. К, стр. 12.

Розовскій, К. Э. Часть II, отд. К, стр. 12.
Рудзскій, К. Часть II, отд. стр. 23.
Рузановъ, Г. А. Часть II, отд. Ж, стр. 2.
Рыбаковъ, М. Х. Часть II, отд. К, стр. 14.
Рыкачевъ, М. А. Часть I, стр. 13.
Рысинъ, В. Н. Часть II, отд. К, стр. 5.

С.

Савельевъ, Н. Ф. Часть I, стр. 15.
Самсоновъ, Г. М. Часть II, отд. К, стр. 7.
Сановъ. Часть II, отд. И, стр. 1.
Сафаровъ, М. П. Часть II, отд. К, стр. 5.
Свѣцяновскій, Ю. М. Часть II, отд. К, стр. 13.
Сергѣевъ, Н. П. Часть II, отд. Г, стр. 50.
Серебренниковъ, С. И. Часть II, отд. К, стр. 10.
Семеновъ, В. П. Часть I, стр. 17.
Семеновъ, П. П. Часть I, стр. 12.
Сидорскій, И. П. Часть II, отд. К, стр. 6.
Симановъ, И. И. Часть II, отд. К, стр. 7.
Симонъ, Б. М. Часть II, отд. Г, стр. 59.
Синицынъ, П. В. Часть II, отд. К, стр. 6.

Синявскій, Ф. П. Часть II, отд. К, стр. 6.
Ситниковъ, П. Н. Часть II, отд. К, стр. 13.
Скибинскій, Часть II, отд. З, стр. 3.
Скордіа, Е. Н. Часть II, отд. Г, стр. 48.
Скрыдловъ, Н. И. Часть I, стр. 13.
Смильго, А. І. Часть II, отд. К, стр. 6.
Смирновъ, Н. В. Часть II, отд. Г, стр. 47.
Смирновъ, П. А. Часть II, отд. Г, стр. 47.
Смирновъ, П. П. Часть II, отд. Г, стр. 47.
Собакинъ, С. Г. Часть II, отд. К, стр. 11.
Соболевъ, Н. Н. Часть II, отд. К, стр. 15.
Соколовъ, И. Н. Часть II, отд. К, стр. 6.
Соловкинъ, В. И. Часть II, отд. К, стр. 6.

Срезневскій, В. И. Часть II, отд. Е, стр. 1.
Станѣкъ, Ф. О. Часть I, стр. 15.
Старжинскій, А. Часть II, отд. К, стр. 12.
Степаненко, И. И. Часть II, отд. Ж, стр. 2.
Степанова, Ю. Н. Часть II, отд. К, стр. 16.
Степановъ, П. А. Часть II, отд. К, стр. 6.
Стобеусъ, Б. А. Часть II, отд. Г и К, стр. 6 и 6.
Стрижевъ, В. А. Часть II, отд. К, стр. 11.
Струве, А. Е. Часть II, отд. В, стр. 24.
Струнскій, Б. К. Часть II, отд. І, стр. 1.
Субботинъ, Ф. И. Часть II, отд. К, стр. 14.
Сухъ, К. Часть II, отд. К, стр. 11.
Сысоевъ, А. Е. Часть II, отд. К, стр. 8.

Т.

Талантовъ, В. В. Часть II, отд. К, стр. 15.
Тарапыгинъ, Ф. А. Часть I, стр. 17.
Тарасенковъ, Г. А. Часть II, отд. К, стр. 10.
Таскинъ, Е. Н. Часть II, отд. В, стр. 3.
Таубе-фонъ, А. А. Часть I, стр. 26.
Терехинъ, В. М. Часть II, отд. К, стр. 7.

Теръ-Акопоевъ, И. Н. Часть II, отд. Г, стр. 37.
Теръ-Ованесовъ, С. Б. Часть II, отд. К, стр. 6.
Тимирязевъ, В. И. Часть I, стр. 19.
Типографъ. Я. М. Часть II, отд. К, стр. 17.
Титковъ, И. И. Часть II, отд. К, стр. 6.
Топорковъ, А. Д. Часть II, отд. К, стр. 15.

Торловъ, Н. Н. Часть II, отд. К, стр. 13.
Трайнинъ, Самуилъ Ароновичъ. Часть II, отд. Е, стр. 1.
Туркинъ, П. И. Часть II, отд. К, стр.. 17.
Тюфилинъ, М. А. Часть II, отд. К, стр. 10.

У.

Урлаубъ, И. Я. Часть II, отд. Г, стр. 13.
Урлаубъ, Л. Я. Часть I, стр. 15.

Усиковъ, И. П. Часть II отд. К, стр. 7.

Успенскій, А. Часть II, отд. К, стр. 15.

Ф.

Федорова, М. Н. Часть II, отд. К, стр. 16.
Федосѣевъ, И. А. Часть II, отд. К, стр. 6.
Фелькнеръ, В. М. Часть I, стр. 21.
Феринге́ръ, А. Э. Часть II, отд. К, стр. 6.
Филатовъ, Т. В. Часть II, отд. К, стр. 6.
Фильянъ, И. А. Часть II, отд. К, стр. 6.

Фиргангъ. Часть II, отд. З, стр. 3.
Фирсовъ, П. Т. Часть II, отд. Д, стр. 1.
Фишеръ, А. И. Часть II, отд. К, стр. 16.
Фишеръ, К. А. Часть II, отд. К, стр. 9.
Флекингеръ-фонъ, Ф. А. Часть II, отд. Г, стр. 8.
Фокинъ, Ф. В. Часть II, отд. З, стр. 3.

Фой, Н. С. Часть II, отд. З, стр. 3.
Фридеманъ, М. Часть II, отд. К, стр. 12.
Фуксбергъ, Я. А. Часть II, отд. К, стр. 8.
Фукеманъ, И. Л. Часть II, отд. К, стр. 6.

Х.

Халатовъ, Е. Г. Часть II, отд. К, стр. 11.
Хаймовичъ, Григорій Абрамовичъ. Часть II, отд. Ж, стр. 8.

Хлѣбниковъ, Б. В. Часть I, стр. 22.
Хмельницкій, Д. И. Часть II, отд. К, стр. 6.
Ходжигоровъ, Л. Часть II, отд. К, стр. 8.

Хорошевскій, В. В. Часть I, стр. 17.
Хубовъ, Д. Е. Часть II, отд. К, стр. 8.
Храмцовъ, Л. М. Часть II, отд. К, стр. 7.

Ц.

Цейдлеръ, В. П. Часть I, стр. 15. Часть II, отд. I, стр. 1.
Циглеръ, Э. К. Часть I, стр. 15.

Циглеръ-фонъ, П. П. Часть I, стр. 22.
Цимбалюкъ, К. С. Часть II, отд. К, стр. 11.

Цыбульскій, С. К. Часть II, отд. К, стр. 12.
Цукерваваръ, І. Х. Часть II, отд. Д, стр. 9.

Ч.

Чевелеговъ, К. А. Часть II, отд. К, стр. 7.

Черепъ-Спиридовичъ, А. И. Часть I, стр. 22.

Черкесовъ, О. Часть II, отд. К, стр. 16.

Ш.

Шаровъ, Т. М. Часть II, отд. К, стр. 15.
Шафрановъ, Н. С. Часть I, стр. 12.
Шебуевъ, Н. Т. Часть I,I отд. І, стр. 1.
Шереметевъ, С. Д. Часть II, отд. А, стр. 5.
Шишмаревъ, Н. А. Часть II, отд. К, стр. 9.
Шкановъ, И. В. Часть II, отд. К, стр. 8.

Шнель, А. А. Часть II, отд. Ж, стр. 1.
Шотлендеръ, Ф. Ю. Часть II, отд. Г, стр. 16.
Шредеръ, К. К. Часть II, отд. Г, стр. 19.
Шуберъ, Э. К. Часть II, отд. К, стр. 8.
Шульгинъ, М. Я. Часть II, отд. Ж, стр. 2.
Шульгинъ, М. И. Часть II, отд. К, стр. 14.

Шустовъ, В. Н. Часть II, отд. Д, стр. 8.
Шустовъ, Н. Л. Часть II, отд. Д, стр. 8.
Шустовъ, Н. Н. Часть II, отд. Д, стр. 8.
Шустовъ, П. Н. Часть II, отд. Д, стр. 8.
Шустовъ, С. Н. Часть II, отд. Д, стр. 8.
Штенгауеръ, И. С. Часть II, отд. К, стр. 9.

Щ.

Щетининъ П. В. Часть II, отд. Д, стр. 2.

Щигельскій, И. Ф. Часть I, стр. 26.

Э.

Эбергъ, А. А. Часть II, отд. Д, стр. 13.
Энглундъ, Александръ Ефимовичъ. Косметическая лабораторія. Часть II, отд. З, стр. 1.

Энзенъ, Г. Часть II, отд. К, стр. 8.
Эннадеій, Л. В. Часть II, отд. К, стр. 14.
Экгольмъ, А. А. Часть II, отд. К, стр. 13.

Эриванцевъ, М. Я. Часть II, отд. К, стр. 11.
Эриксонъ. Часть II, отд. З, стр. 3.

Ю.

Юзъ, Д. Часть II, отд. Г, стр. 3.

Юмановъ, Д. И. Часть II, отд. К, стр. 8.

Юрловъ, Ю. И. Часть II, отд. К, стр. 10.

Я.

Яковлевъ, А. Г. Часть II, отд. К, стр. 12.
Яковлевъ, К. Е. Часть II, отд. К, стр. 10.

Янковскій, В. В. Часть II, отд. К, стр. 8.

Янушевскій, И. И. Часть II, отд. К, стр. 7.

Утвержденъ Г. Министромъ Финансовъ 16 ноября 1896 г.

СПИСОКЪ ЭКСПОНЕНТОВЪ, НАГРАЖДЕННЫХЪ

ПО ОТДѢЛУ IV.

(САДОВОДСТВО, ПЛОДОВОДСТВО И ОГОРОДНИЧЕСТВО).

I. Правомъ изображенія Государственнаго герба.

Э. Иммеръ и Сынъ, Москва, Торгов. домъ.

II. Дипломами I разряда.

Варшавскій казенный помологическій садъ, Варшава.
Дзюбинъ, Митрофанъ Аѳанасьевичъ, Симферополь.
Императорскій Никитскій садъ, Ялта.
Кавказская мелководственная станція, Тифлисъ.
Корочанское уѣздное земство, Курская губ.
Пензенское училище садоводства, Пенза.
Регель, Арнольдъ Эдуардовичъ, С.-Петербургъ.
«Салгирка», казенное имѣніе, Крымъ, Симферополь.
Симферопольскій Отдѣлъ Императорскаго Россійскаго Общества садоводства, г. Симферополь.
Таировъ, Василій Егоровичъ, Одесса.

III. Золотыми медалями.

Алексіано, Надежда Николаевна, Таврич. губ., Симферопольск. уѣз.
Бетлингъ, Николай Николаевичъ, Симферополь.
Губонинъ, Сергѣй Петровичъ, имѣн. Гурзуфъ, Ялтинск. уѣз.
Дугуджіевъ, Кириллъ Исаевичъ, Крымъ, имѣн. Катырша Сарай, Ѳеодос. уѣз., долина Малая Каросовка.
Капустинъ, Дмитрій Васильевичъ, м. Алушта, Ялтинск. уѣз.
Константиновъ, Ѳедоръ, г. Симферополь.
Пастакъ, Абрамъ Исаковичъ, Таврическ. губ., Симферопольск. уѣз.
Перроте, Михаилъ Александровичъ, Курской губ., Корочанскій уѣз., фирма И. Н. Гангардтъ.
Присъ, Исаакъ Абрамовичъ, Качинская долина, Симферопольск. уѣз.
Ревеліоти, Николай Ксенофонтовичъ, Симферопольск. уѣз., Казинск. долина, Крымъ.
Сарибанъ, Давидъ Ефимовичъ, Крымъ, Алушта.
Селиновъ, Иванъ Акимовичъ, имѣн. Мулашъ, Крымъ.
Щербинъ, Петръ Семеновичъ, Симферополь.
Янковскій, Эдмундъ Адольфовичъ. Садъ близъ г. Варшавы.

IV. Дипломами II разряда.

Брамсонъ, Константинъ Людвиговичъ, Екатеринославъ.
Соколовъ, Андрей Анисимовичъ, Новочеркасскъ.
Эстляндское Общество садоводства, Ревель, Эстляндской губ.

V. Серебряными медалями.

Абугалиевъ, Керимъ Шамшетдиновъ, Симбирскъ.
«Агрикола», Товарищество на вѣрѣ, Летичевскій уѣз., Подольской губ.
Бахчисарайцевъ, Григорій Христофоровичъ, Лозово-Севастопольской ж. д. ст. Бельбекъ.
Бернатовичъ, Антонина Збигневовна, Виленской губ.
Брабецъ, Антонъ Іосифовичъ, С.-Петербургъ.
Брабецъ, Эдуардъ Іосифовичъ, Москва.
Буксбенъ, Федоръ Ермиловичъ, С.-Петербургъ.
Бурмистровъ, Петръ Михайловичъ, Нижній-Новгородъ.
Вишняковъ и К°, Торговый Домъ, Москва, имѣніе Тинтань-Дере, Ялтинск. уѣз.
Воронцовъ-Дашковъ, графъ Иларіонъ Ивановичъ, Саратовск. губ., Хвалынск. уѣз., имѣніе Алексѣевское.
Германъ Э. и К°, подъ фирмою «Кингстаунъ», Москва.
Голованова, бр. Флегонтъ и Василій Николаевичи, Печерскіе выселки, Новгородск. губ.
Греберъ, Павелъ Леопольдовичъ, Ташкентъ.
Даллась, А. К. и Гундобинъ, П. В., Муромъ, Владимірской губ.
Динеръ, Эмиліанъ Яковлевичъ, имѣніе Бешаралло, Симферопольск. уѣз.
Литрихъ, Вячеславъ Вячеславовичъ, г. Кіевъ.
Журкинъ, Павелъ Іосифовичъ, С.-Петербургъ.
Завада, Карлъ Августовичъ, Петроковской губ., г. Ченстоховъ.
Карльсонъ, Иванъ Густавовичъ, Воронежъ.
Красниковъ, Михаилъ Николаевичъ, Казань.
Кефели, Соломонъ Семеновичъ, Симфер. уѣз.
Клеймихель, графъ Константинъ Петровичъ, м. Почекъ, Мглинск. уѣзда, Черниговской губ.
Княжевичъ, Владиміръ Антоновичъ, пм. Кучукъ-Узень, Ялтинскаго уѣзда.
Конради, Андрей Владиміровичъ, им. Алмачикъ, въ Азминской долинѣ, Симферопольск. уѣз.
Конради, Владиміръ Владиміровичъ, пм. Алмачикъ, въ Азминской долинѣ, Симферопольск. уѣз.
Коркуновъ, Павелъ Алексѣевичъ, Москва.
Коста, Николай Аѳанасьевичъ, г. Севастополь.
Кулашевичъ, Абрамъ Рафаиловичъ, г. Симферополь.
Лейеніакъ, Иванъ Яковлевичъ, Курляндск. губ., Баускій уѣз., г. Митава.
Муравкинъ, бр. Вакхъ и Сергѣй Назаровичи, г. Владиміръ.
Налбандовъ, Сергѣй Сергѣевичъ, Крымъ, Симферополь.
Нейманъ, Митрофанъ Михайловичъ, Волынской губ., г. Дубно.
Нѣмецъ, Ярославъ Іосифовичъ, Подольск. губ., г. Винница.
Огли, Хаджи Измаилъ, Закатальск., с. Бѣлоканы.
Пачаджи, Дмитрій Ильичъ, Симферопольск. уѣз.
Паль, Карлъ Яковлевичъ, мыза Наволокъ, Лужскаго уѣз.
Перроте, Александръ Александровичъ, Крымъ, близъ Алушты.
Петерсъ, Екатер. Францов. и Жуковскій, Евгеній Федоров., г. Керчь.
Погожевъ, Семенъ Ивановичъ, г. Тула.
Прохоровъ, Амвросій Павловичъ, Тульской губ., г. Бѣлевъ.
Розанова, Елизавета Дмитріевна, Москва.
Сенкевичъ, Константинъ Александровичъ, Витебск. губ., Двинск. уѣз.
Ферингеръ, Августъ Эдуардовичъ, Москва.
Фишеръ, Викторъ Карловичъ, г. Одесса.
Фогтъ, Юлій Оттовичъ, Москва.
Шикъ, Фридрихъ Петровичъ, Екатеринодаръ, Кубанск. области.
Шнайдеръ, Францъ Францовичъ, Симферопол. уѣз.
Чесноковъ, Григорій Николаевичъ, г. Керчь.
Ягмина, Анна Кастановна, Подольской губ., Ушицкій уѣз.

VI. Дипломами III разряда.

Астраханское Общество Садоводства и Огородничества, Астрахань.
Давыдовъ, Александръ Осиповичъ, Москва.
Давыдовъ, Михаилъ Павловичъ, Вятская губ., г. Елабуга.
Мангуби, Исаакъ Моисеевичъ, С.-Петербургъ.
Мокржецкій, Сигизмундъ Александровичъ, Симферополь.
Павловичъ, Іосифъ Эдуардовичъ.
Ферингеръ, Августъ Эдуардовичъ, Москва.

VII. Бронзовыми медалями.

Алтынтопъ, Асвадуръ Аксентьевичъ, Отузская долина, Ѳеодосійск. уѣз.
Аметъ Селимовъ, Симферополь.

Батовъ, Стахій Васильевичъ, г. Тула.
Бурмистровъ, Дмитрій Михайловичъ, Нижній-Новгородъ.
Бутковъ, Сергѣй Матвѣевичъ, г. Астрахань.
Бѣляева, Марія Павловна, г. Астрахань.
Веригинъ, А. И., садов. завед., Минской губ., Борисовск. уѣзд.
Веселовскій, протоіерей, Константинъ Александровичъ, Владимірской губ., г. Вязники.
Грабовскій, Николай Францовичъ, Владикавказъ.
Гребенщиковъ, Павелъ Ивановичъ, Нижній-Новгородъ.
«Дерби», Сидръ, Эмануилъ Акимовичъ, владѣл. Судаши, С.-Петербургъ.
Дюсимитьеръ, Павелъ Акимовичъ, С.-Петербургъ.
Завада, Владиславъ Августовичъ, Петроковск. губ., г. Ченстоховъ.
Зельмицъ, Екатерина Максимиліановна, г. Ромны, Полтавской губ.
Ивановъ, Василій Александровичъ, Симферопольск. уѣзд., Алма-Шокулъ.
Изигоевы, бр. Іосифъ и Григорій Ивановичи, Симферопольск. уѣзд.
Катковъ, Дмитрій Петровичъ, Казань.
Карцовъ, Андрей Сергѣевичъ, Терская область.
Квасниковъ, Михаилъ Николаевичъ, г. Казань.
Кефели, бр. Яковъ и Исаакъ Осиповичи, Севастопольск. градоначальство.
Клоръ, Марія Алексѣевна, имѣніе Канатковцы, Подольской губ.
Колаковскій, Юлій Казиміровичъ, посадъ Казимирисъ, Люблинской губ.
Купріяновъ, Иванъ Ивановичъ, Московск. губ., г. Коломна.
Кучуковъ, Степанъ Тимоѳеевичъ, Ѳеодосія.
Лазова, Клавдія Ивановна, Симферополь.
Леонтьевъ, Алексѣй Михайловичъ, Астраханской губ., Царевскій уѣзд.
Лобановъ, Дмитрій Ивановичъ, Екатеринбургъ.
Малютинъ, Василій Ивановичъ, Москва, Петровскій паркъ.
Маркграфъ, Карлъ Алоисовичъ, г. Рига.
Мартенсенъ, К. В., г. Рига.
Меренковъ, Василій Петровичъ, Калужск. губ., г. Боровскъ.
Мейтусъ, Іона Аароновичъ, Бессарабской губ., г. Бендеры.
Миклютинъ, Алексѣй Ивановичъ, г. Рыбинскъ.
Муринъ, Иванъ Николаевичъ, Ярославской губ., г. Ростовъ.
Новиковъ, Дмитрій Васильевичъ, Казань.
Пейсахъ, бр. Моисей и Мейеръ Акивовичи, Симферопольск. уѣзд.
Пинягинъ, Петръ Яковлевичъ, Москва.
Ребецъ, Францъ Яковлевичъ, Симферополь.
Салеховъ, Мулла-Ахметъ, г. Астрахань.
Сербовъ, Степанъ Ивановичъ, Кишиневъ.
Сидоренко, Василій Андреевичъ, Харьковъ.
Ситниковъ, Иванъ Евстигнѣевичъ, Астраханской губ., Царевскій уѣзд.
Сочевановъ, Измаилъ Михайловичъ, Симферопольск. уѣзд.
Списъ и сынъ, Людвигъ, Варшава.
Старицкій, Евгеній Дмитріевичъ, Полтавск. губ., Хорольскій уѣздъ.
Стеффенъ и Леманъ, Москва.
Хаджи, Лазарь Шепетеевичъ, Ѳеодосійск. уѣз.
Шейнзонъ, Исаакъ Моисеевичъ, Одесса.
Эйнемъ и К°, Москва.

VIII. Дипломами IV разряда.

Астраханская школа садоводства и огородничества, г. Астрахань.
Гельванское народное училище, Виленск. губ.
Давидовичъ, Іоаннъ Васильевичъ, священникъ, Виленской губ.
Екатеринодарское 3-е одноклассное училище, Екатеринодаръ.
Маріинская сельскохозяйственная школа, Курской губ.
Олексенко, С., Бердянскъ.
Соколовъ, Михаилъ Ивановичъ.
Троицкая сельскохозяйственная школа, Юхновскій уѣзд., Смоленской губ.
Ченстоховская школа садоводства, Петроковской губ.

IX. Похвальными отзывами.

Авенаріусъ, Александръ Николаевичъ, г. Молога, Ярославской губ.
Алтынтопъ, Асвадуръ Аксентьевичъ, с. Отузы, въ Крыму.
Ахматовы, бр. Ив. Петр. и Алекс. Николаев., Алексинскій уѣз., Тульской губ.
Барыкинскій, Александръ Андреевичъ, Ставропольск. губ., ст. Кубанская.
Бураковъ, Нилъ Петровичъ и Сынъ, г. Тверь.
Буровъ, А. Н., С.-Петербургъ и Ярославск. губ., Ростовск. уѣзд.
Вороновичъ, Марья Николаевна, Черниговск. губ., Новозыбковск. уѣзд.
Воронцова-Вельяминова, Марья Сергѣевна, Орловск. губ., Карачевск. уѣзд.
Гаевскій, Ташкентъ.
Глуховы, братья Степанъ и Яковъ Дмитріевичи, Шацкъ, Тамбовской губ.
Гуненковъ, Яковъ Игнатьевичъ, Ярославск. губ., Ростовскій уѣзд.
Давыдова, Осипа Ивановича, наслѣдники, Москва.
Джурабекъ, Ташкентъ.
Дервизъ-фонъ, Павелъ Павловичъ, Рязанск. губ., имѣн. Старожилово.
Жомини, баронъ, Николай Генриховичъ, имѣн. Козловка, Сергачск. уѣзд., Нижегородск. губ.
Завада, Карлъ Августовичъ, Петроковск. губ., г. Ченстоховъ.
Зубакинъ, Ѳеодосій Адріановичъ, Смоленскъ.
Зубовъ, Петръ Петровичъ, Нижегородск. губ., г. Васильсурскъ.
Кантакузина, княгиня, Ольга Николаевна, Калужск. губ. и уѣз., имѣніе Грабцова.
Карлейль, Гуго Гуговичъ, д. Зассенгофъ, близъ Риги.
Клоръ, Марія Алексѣевна, Подольск. губ., село Канатковцы.
Колобовъ, Петръ Ивановичъ, Новгородск. губ., Боровичск. уѣз.
Константиновичъ, Маркъ Алексѣевичъ, Москва.
Краузе, Гер. Иванов., Ташкентъ.
Лауницъ фонъ-деръ, Александръ Васильевичъ, Полтавск. губ., Константиноградскій уѣз.
Левашева, Ольга Степановна, сел. Каменка, Симбирск. губ.
Можайкинъ, Петръ Дмитріевичъ, Калуга.
Муринъ, Иванъ Николаевичъ, Ярославск. губ., Ростовск. уѣз.
Назаровъ, Григорій Степановичъ, Тобольск. губ., имѣн. Мочильникова.
Нейманъ, Варвара Александровна, Москва.
Никифоровъ, Козьма Сергѣевичъ, Москва.
Пиленко, Дмитрій Васильевичъ, Кубанская обл.
Пановъ, Василій Васильевичъ, Ярославской губ., Ростовск. уѣз.
Потаповъ, Денисъ Евстратовичъ, Вятской губ., г. Елабуга.
Просвировъ, Петръ Ивановичъ, ст. Урюпинская, земля Войска Донскаго.
Снитко, Леонидъ Степановичъ, Тамбовск. губ., с. Потапьевка.
Субаши, Эмануилъ Акимовичъ, садъ Субахи, въ Крыму.
Тельшевскій, Станиславъ Ричардовичъ, Гродненск. губ Пружанскій уѣз.
Терашкевичъ, Болеславъ Іосифовичъ, Кубанская область, ст. Тифлисская.
Тремль, Алексѣй Анатольевичъ, Курская губ., Корочанскій уѣз.
Туркестановъ, А. І. и Тоидзе Г. І., Дагестанск. область, г. Петровскъ, фирма: «Анкара».
Урусовъ, князь, Федоръ Михайловичъ, Нижегородск. губ., Сергач. уѣз., село Тарханова.
Химичъ, Николай Андреевичъ, г. Николаевъ, Херсонск. губ.
Челокаевъ, князь, Николай Николаевичъ, Тамбовск. губ., г. Моршанскъ.
Черновъ, Иванъ Алексѣевичъ, село Печерка, Нижегородск. губ.
Эйдрыгевичъ, Михаилъ Михайловичъ, Ковенской губ., Поневѣжск. уѣз.
Ѳедосѣенко, Петръ Филипповичъ, г. Симферополь.

Оглавленіе.

Стран.

Отъ Издателя 3
Введеніе 5

Часть первая — Оффиціальная.

Мотивы возникновенія и устройство Всероссійской Выставки 1896 г. въ Нижнемъ-Новгородѣ 7
Личный составъ Управленія Всероссійской Промышленной и Художественной Выставки 1896 г. въ Н.-Новгородѣ . . 23
Нижній-Новгородъ 27
Ярмарка 40
Гостинный дворъ 44
Мѣстность ярмарки внѣ Гостинаго двора 46
Выставка 47
Открытіе Всероссійской Выставки 1896 г. 48
Убранство Всероссійской Выставки 1896 г. 50
Пріѣздъ Высокопоставленныхъ лицъ 51
Рѣчи къ открытію Выставки:
Преосвященнѣйшаго Владиміра, Епископа Нижегородскаго и Арзамасскаго 52
Министра Финансовъ 53
В. И. Ковалевскаго 55
В. М. Верховскаго 56
Обѣды въ честь Министра Финансовъ 57
Пребываніе Ихъ Императорскихъ Величествъ въ Н.-Новгородѣ 61
Царская милость Н.-Новгороду 61
Льготный проѣздъ на Всероссійскую Выставку 62
Впечатлѣніе Всероссійской Выставки въ Н.-Новгородѣ. Проф. Менделѣева 62
Всероссійскій торгово-промышленный съѣздъ 67
Положеніе о Всероссійскомъ торгово-промышленномъ съѣздѣ 1896 года въ Н.-Новгородѣ 67
Перечень вопросовъ, подлежавшихъ обсужденію на Всероссійскомъ торгово-промышленномъ съѣздѣ 1896 года въ Н.-Новгородѣ:
I. Промышленность фабрично-заводская и ремесленная . . 69
II. Промышленность кустарная 69
III. Торговля (вообще) 70
IV. Торговля съ Азіею 70
V. Судоходство и судостроеніе 70
VI. Техническое образованіе 70
Отъ Министерства Финансовъ 70

Часть вторая — Экспоненты.

А.

Его Императорское Высочество Великій Князь Димитрій Константиновичъ 1
Его Императорское Высочество Князь Георгій Максимиліановичъ Романовскій, Герцогъ Лейхтенбергскій 2

Стран.

Его Высочество Принцъ Александръ Петровичъ Ольденбургскій 3
Графъ Илларіонъ Ивановичъ Воронцовъ-Дашковъ 4
Графъ Сергій Дмитріевичъ Шереметевъ 5

Б.

„Сормово“, Высочайше утвержд. Акціонерное Общество 1
Торговый домъ „Братья Елисѣевы“ 4
Конный заводъ Григорія Григорьевича Елисѣева 5

В.

Подобѣдовъ, М. М. и К°, Высочайше утвержд. Товарищество для эксплуатаціи электричества 1
Донецкіе угле- и солепромышленники 3
Виннеръ, Б. И., Екатерининскій пороховой заводъ 5
Виннеръ, Б. И., Имѣнія Артекъ Свѣтлые ключи и Партенитъ Красная горка 6
Холуницкіе горные заводы наслѣдниковъ А. Ѳ. Поклевскаго-Козеллъ 7
Бикбардинскій конный заводъ Ивана Альфонсовича Поклевскаго-Козеллъ 8
Братья Нобель, Товарищество нефтянаго производства 9
Блиновы братья, Торговый домъ 11
Акціонерное Промышленное Общество Механическихъ и Горныхъ заводовъ „Дильпопъ, Рау и Левенштейнъ 13
Русское Общество Пароходства и Торговли 15
Фонъ-Дервизъ, П. П. 17
Общество Юго-Восточныхъ ж. д. 19
Главное Управленіе Удѣловъ 21
Общество Коломенскаго Машиностроительнаго завода . . . 24

Г.

Князь Бѣлосельскій-Бѣлозерскій 1
Новороссійское Общество 2
Князь Львовъ П. Д. 3
Крайній Сѣверъ 4
Молоствова, В. Т., конный заводъ 5
Стобеусъ, Б. А. 6
Мамонтовъ, Москва 7
Кіевскій Ультрамариновый заводъ Г. П. Веге 8
„Баварія“, Высочайше утвержд. Пивоваренное Общество 9

Стран.

А. Науманъ и К°, Высочайше утвержд. Товарищество картонно-тольнаго производства . . . 10
„Проводникъ“, Высочайше утвержд. Товарищество Русско-Французскихъ заводовъ . . . 11
Тюлевой фабрики Высочайше утвержд. Товарищество . . . 12
Урлаубъ, Ив. Як., фабрика оптическихъ инструментовъ . . . 13
Кузнецова, М. С., Высочайше утвержд. Товарищество производства фарфоровыхъ и фаянсовыхъ издѣлій . . . 14
Общество механическаго производства въ Южной Россіи . . 15
Калинкинское Высочайше утвержд. Пивоваренное Товарищество . 16
Русскихъ Паровыхъ маслобоенъ Товарищество . . . 17
Невское Стеариновое Товарищество . . . 18
„Шредеръ, К. М.“, паровая фортепіанная фабрика . . . 19
Беккеръ, Я., фабрика роялей . . . 20
Жуковъ, А. М., Торговый домъ . . . 21
Дехтяревъ, Маркелъ Александровичъ . . . 22
К. Рудзскій и К°, Высочайше утвержд. акціонерное Общество машино-строит. и чугунно-литейнаго завода . . . 23
Общество Рижскаго чугунно-литейнаго и машино-строит. завода . . . 24
Сѣверное стекольно-промышленное Общество . . . 25
Н. Глѣбовъ и К°, электро-механическій заводъ . . . 26
Альтфатеръ и К° въ Москвѣ, Техническая контора и котельный заводъ . . . 27
В. Я. Гопперъ и К°, машино-строительные, чугунно-литейн. и механич. заводы . . . 28
Машинное чугунно-литейн. и котельное производство Фридриха Виганда . . . 29
Башкировъ, Я. Е. . . . 30
У. С. Курбатова наслѣдники, механическій заводъ . . . 31
Нобель Людвигъ, машино-строительный заводъ . . . 32
Поляковъ, Яковъ Соломоновичъ . . . 33
Бр. Сапожниковы, Астраханская торговая рыбопромышл. фирма . 34
Александровскаго Высочайше утвержд. Товарищество сахарныхъ заводовъ . . . 35
Акціонерное Общество Путиловскихъ заводовъ . . . 36
Варинскіе техно-химическіе заводы И. К. Теръ-Акопова . . . 37
И. Н. Кушнеревъ и К°, Высочайше утвержд. Товарищество печатнаго дѣла и торговли . . . 38
Акціонерное Общество Русско-Балтійскаго вагоннаго завода 39
Штиллеръ и Бѣльшовскій, Высочайше утвержд. Общество шерстяной мануфактуры . . . 40
Дмитріевъ, М. П., фотографъ . . . 41
Высочайше утвержд. торгово-промышлен. Общество Алафузовскихъ фабрикъ и заводовъ . . . 42
Страховое Общество „Россія“ . . . 43
Е. Н. Никаноровъ . . . 44
И. Готъ, канатная фабрика . . . 45
„Новая Баварія“, Высочайше утвержд. акціонерн. Общество пивомедоваренаго завода . . . 46
Петра Арсеньевича Смирнова Высочайше утвержд. Товарищество 47
Табачная фабрика Якова Семеновича Кушнарева . . . 48
Н. П. Сергѣевъ, оптовая и розничная продажа чая и сахара . . . 49
Зильберштейнъ . . . 50
Башкировъ, Николай Емельяновичъ . . . 51
Табачная фабрика А. Н. Богданова . . . 52
„Слонъ“ . . . 53
Россійско-Американская резиновая мануфактура . . . 54
Гейнцель и Куницеръ . . . 55
Гейнцель, Юліусъ . . . 56
Дидерихсъ . . . 57
Ритингъ . . . 58
Бр. Бромлей . . . 59
Невская спичечная фабрика . . . 60
„Кавказъ и Меркурій“ Пароходное Общество . . . 61
Башкировъ, Матвѣй Емельяновичъ . . . 62
Добровъ и Набгольцъ, Высочайше утвержд. Товарищество . . . 63
Саввы Морозова Сынъ и К° . . . 64
И. Г. Харитоненко . . . 65
Князь В. А. Барятинскій . . . 66

Д.

Лебедевъ, Д. Н., С.-Петербургская джутовая мануфактура и лѣсопильный заводъ. 1
Фабрика П. Т. Фирсова . . . 1
Щетинкина, П. В., мѣховые магазины . . . 2
Аболингъ, И. Я., ламповая фабрика . . . 2
Э. фонъ-Рибенъ, кабельный заводъ . . . 3
С. А. Прокофьевъ и К°, Парфюмерная фабрика «Сѣверная Флора». 3
С. П. Павлова, Пупцово-ситцевая фабрика . . . 4
Августъ Гертигъ, Красильная и Аппретурная фабрика . . . 4
Электрическое Отдѣленіе фирмы Павелъ Валь и К° . . . 5
Иванъ Ивановичъ Болоболинъ, Кожевенный заводчикъ . . . 5

Стран.

Г. А. Лессеръ, Машиностроительный и котельный заводъ . . . 6
В. А. Парманъ и К°, Фабрика асфальтоваго толя. . . . 6
В. Рейтцъ и Эд. Ротерманъ . . . 7
С.-Петербургская Химическая Лабораторія . . . 7
Н. Л. Шустовъ съ С-ми, Торговый домъ . . . 8
Блигкенъ и Робинсонъ, Паровая фабрика бисквитъ . . . 8
Х. Цукервааръ и Сынъ, фабрика металлическихъ издѣлій . . . 9
Штритеръ, Спиртоочистительные, водочные и ликерные заводы . 9
Августъ Репганъ, Машиностроительный, котельный и литейный заводы . . . 10
Александровскій сталелитейный заводъ . . . 10
Н. А. Бугровъ, крупчатное производство . . . 11
К. Фаберже . . . 11
Общество мѣднопрокатнаго и трубнаго завода, бывш. Розенкранцъ . . . 12
Общество Трубопрокатныхъ заводовъ, бывш. Ш. и Г. Шодуаръ. 12
Оссовецкій, И. О., Московское Товарищество Химическо-красочныхъ заводовъ . . . 13
А. Эбергъ, фабрика роялей и піанино . . . 13
Р. Бидерманъ, Красильная, Аппретурная, Бумагопрядил. и ткацкая фабр. . . . 14
Заводъ „Славянинъ“, Износковъ, Зуккау и К° . . . 14
Братьевъ Оффенбахеръ, Первая зеркальная фабрика . . . 15
Фердинанда Гельднера, Прядильня вигоньевой пряжи и фабрика штиблетной резины . . . 15
В. И. Милютина, заводъ земледѣльческихъ орудій и машинъ . . 16
Е. Д. Гориновой, Пиво-медоваренный заводъ . . . 16
Лури . . . 17
Трехгорное Пивоваренное Товарищество . . . 17
Щегловъ . . . 18
„Эрмитажъ“, ресторанъ . . . 18
Мюльбахъ . . . 19
Мюллеръ и Фугельзангъ . . . 19
Кепке, І. К. . . . 20
Р. Ратке, фортепіанная фабрика . . . 20

Е.

С. А. Трайнинъ, Заводъ оцинкованнаго желѣза и бѣлой луженой жести . . . 1
Варнеркe и К°. Фотографическая лабораторія. . . . 1
Генрихъ Нейманъ, Фабрика химическо-физическихъ и метеорологическихъ инструментовъ и аппаратовъ . . . 1

Ж.

И. А. Воронина, Высочайше утвержд. Акціон. Общество Мануфактуръ . . . 1
Александръ Шнель, Переплетное заведеніе . . . 1
Авг. Гюфферъ, Электро-техническіе и кабельные заводы . . . 1
Любимовъ Иванъ Ивановичъ . . . 1
Л. К. Степаненко, Рыбная торговля и фабрика консервовъ . . . 2
Шульгинъ, М. Я. . . . 2
Платоновъ, И. П. Столярная фабрика . . . 2
Рузановъ, Г. А. . . . 2
Табачная фабрика Колобовъ и Бобровъ . . . 3
Іогансонъ, А. А., Спеціальная фабрика фонарей . . . 3
Э. Клемъ, Фабрика издѣлій изъ Британскаго металла . . . 3
Бруно Бендеръ и инженера Берштейнъ Строительная и Техническая контора . . . 3
Енни, Г. Г. . . . 4
Фонъ-Вангель, Б. И., Правленіе Высочайше утвержд. Московскаго Товарищества повсемѣстнаго Артезіанскаго водоснабженія . . . 4
Ярошевская экипажная фабрика . . . 4
А. М. Лютеръ, Фабрика мебели и фанерныхъ издѣлій . . . 4
Каспійско-Черноморское нефтепромышленное и торговое Общество . . . 5
Я. и В. Сапожниковыхъ Фабрика. . . . 5
Л. Годзіевъ, Кахетинскія вина . . . 5
Миллеръ, М. Х., Горчичный заводъ . . . 5
Густавъ Штырмеръ, Парфюмерная фабрика . . . 6
Лихачева, М. И., Невская фабрика обоевъ . . . 6
Ермолаевъ, А. Ф., Пивоваренный заводъ . . . 6
Владиславъ Барухъ, Механическая ткацкая фабрика . . . 6
Бокъ, Карлъ Ивановичъ, золотыхъ и ювелирныхъ дѣлъ мастеръ. 7
„Вулканъ“, Фабрика механическихъ издѣлій . . . 7
І. Іонъ, Машиностроительный и чугунолитейный заводъ . . . 7
Бергманъ, К. Ю., Слесарный заводъ . . . 7
Маргулесъ, Ф., Механическая фабрика камвольныхъ издѣлій . . 8
Долговъ, А. В., Спиртоочистительный заводъ . . . 8
Хаймовичъ, Г. А. Хромолитографія по жести . . . 8
Юргенсонъ, П., Нотопечатня . . . 8

Стран.

З.

С.-Петербургская Косметическая Лабораторія 1
Растеряевъ, Г. С. 1
П. Бурасъ и К°, Табачная фабрика 1
«Прогрессъ», Паровая картонажная фабрика 1
Вишневскій, Ф., Художественная бронза и церковная утварь . . 1
Вешицкій, М., Фабрика металлическихъ издѣлій 1
Брабецъ братья, Фабриканты столярныхъ издѣлій 1
Журкинъ, П. І., Паровая фабрика кондитерскихъ издѣлій 1
Боткиныхъ Высочайше утвержд. Товарищество Ново-Таволжанскаго завода свекло-сахарнаго 2
Кудряевъ, И. М., Прядильно-бечевочная фабрика 2
Виноградное хозяйство и виноторговля Гг. Токмакова и Молоткова 2
„Войцеховъ", Высочайше утвержд. Акціонерное Общество фабрики гнутой мебели 2
Ландринъ, Г., Фабрика конфектъ, шоколада и бисквитъ 2
Н. Фену и К°, Торговый домъ 2
Попова, М. П., Цвѣточная мастерская 2
Павелъ Десюрмонтъ 2
Майеръ, К. Б., Мебельная мастерская 3
С.-Петербургская паштетная 3
Эриксонъ, А. Н., Часовой магазинъ 3
Группа Почтово-телеграф. чинов., прикомандир. къ Почтово-Телегр. Отдѣлу на Выставкѣ 3
В. К. Фиргангъ 3
И. Ѳ. Скибинскій 3

И.

Сановъ 1
Кильрастъ 1
Лапидузонъ 1
Мюллеръ 1
Поспѣлова 1
Гудковъ 1
Бюхтреръ 1
Босовскій 1
Русское Общество выдѣлки пороха 1

Стран.

І.

Портреты
Шебуевъ
Печеневъ
Поллакъ
Цейдлеръ
Полушкинъ . . . . . Ч. II стр. 1
Пфафіусъ
Л. А. Копыстынская
Б. К. Струйскій
С. Я. Ивановъ

К.

Портреты участниковъ Выставки . . . . . 1—16

Л.

Н. Ф. Свирскій . . . . . стр. добавочная
Товарищество столярныхъ, механическихъ и литейныхъ заводовъ подъ фирмою „Эйлеръ и Пасторъ" . . стр. добавочная

Часть третья.

Общій указатель по Отдѣламъ Всероссійской Выставки . . 1
Списокъ Экспонентовъ Всероссійской Промышленной и Художественной Выставки 1896 г. въ Н.-Новгородѣ, удостоенныхъ похвальныхъ наградъ (за исключеніемъ IV Отдѣла) 149
Общій Алфавитъ участниковъ Выставки 177
Алфавитъ выдающихся участниковъ Выставки 233
Алфавитъ портретовъ участниковъ Выставки, помѣщенныхъ въ „Альбомѣ" 235
Наградной списокъ по IV отд. 239
Оглавленіе 241
Описаніе и планъ Выставки 245

Клише видовъ Нижняго-Новгорода, Ярмарки, Выставки, отдѣльныхъ павильоновъ, витринъ, экспонатовъ и проч. по спеціальнымъ заказамъ съ фотографій **г. Дмитріева** и **гг. Шереръ** и **Набгольцъ** исполнены въ цинкографіи **Н. А. Демчинскаго.**

ГЕНЕРАЛЬНЫЙ ПЛАНЪ

ВСЕРОССІЙСКОЙ ПРОМЫШЛЕННОЙ И ХУДОЖЕСТВЕННОЙ ВЫСТАВКИ

1896 г.

ВЪ НИЖНЕМЪ-НОВГОРОДѢ,

съ наименованіемъ зданій и сооруженій, произведенныхъ распоряженіемъ Министерства Финансовъ, и спискомъ частныхъ лицъ и иныхъ вѣдомствъ, построившихъ отдѣльные павильоны.

Изданіе А. С. Шустова.

Исполненъ въ Технической Автолитографіи, СПБ. М. Итальянская, уг. Знаменской, д. № 30—21.

Сооруженія, произвед. распор. Минист. Финанс. — Павильоны частныхъ лицъ и иныхъ вѣдомствъ.

Расположенные на лѣвой сторонѣ отъ входа.

а) Императорскій павильонъ.

I. Главный входъ.

XI. Художественный отдѣлъ.

XII. Залъ для собраній.

XIII. Военный и военно-морск. отдѣлы.

XIV. Метеорологическая обсерваторія.

XXIII. Центральное зданіе.

Отдѣлы: Мануфактурный,

Худож. промышленности,

Фабрично-ремесленный и

Горный.

XXV. Музыкальный павильонъ (вн. садъ центр. здан.).

XXVI. Павильонъ водолазнаго дѣла.

XXVII. Заводско-фабричный отдѣлъ.

XXVIII. Кіоскъ для продажи молока.

XXIX. Научно-учебный отдѣлъ.

д.д.д. Декоративныя украшенія.

XXX. Группа птицеводства.

XXXI. Отдѣлъ садоводства, плодоводства и огородничества.

XLII. Сельско-хозяйственный отдѣлъ.

XLIII. Дополн. зданіе того-же отдѣла.

XLIV. Червоводня.

XLV. Отдѣлъ лѣсовод., охотнич., пуши. и рыбн. пром.

XLVI. Отдѣлъ коннозавод. и коневод. (конюшни).

XLVII. Контора отдѣла коннозаводства.

LIV. Зданіе для конюховъ.

LV. Огнестойкія постройки.

LXIII. Баракъ для рабочихъ.

LXIV. Столовая при баракахъ.

LXV. Баракъ для рабочихъ.

LXVI. Зданіе 1-го пожарнаго депо.

7. Панорама проф. Рубо (Штурмъ Ахульго).
8. Тиръ А. I. Пэлера.
9. Ресторанъ „Эрмитажъ".
10. Воздухоплавательн. паркъ воен. вѣдом.
11. „Сѣверъ" Моск.-Яросл.-Арханг. ж. д.
12. Департамента удѣловъ (винодѣліе).
13. М. Дмитріевъ (фотографія).
14. К. Е. Маковскій (картины).
15. Т-во Кяхтинскихъ чаеторговцевъ.
35. Крентольмская мануфактура.
36. Книжн. торговля И. Д. Сытина.
37. Фабрика Д. Н. Лебедева (джутъ).
38. Н. П. Ланинъ (шипучія воды).
39. С. А. Прокофьевъ (парфюм.).
40. Оранжерея Д. М. Бурмистрова.
41. Павильоны О-ва Краснаго Креста.
42. Образц. школа М-ва Н. Просвѣщенія.
43. Церковь-школа Святѣйшаго Сѵнода.
44. Вѣдом. Учрежд. Императрицы Маріи.
45. Общ. винодѣловъ и виноторговцевъ.
46. Кн. Голицына (винодѣліе).
47. В. И. Асмоловъ и К°.
48. Буфетъ Жигулевскаго завода.
49. Винол. ген. отъ инф. М. Н. Анненкова.
50. Журнала „Строитель".
51. В. Е. Звѣревъ (воды).
52. Т-во Абрикосова С-вья.
53. Бр. Елисѣевы (вина и иные тов.).
54. И. И. Кипринъ (воды) (вн. садъ цент. здан).
80. Управленіе города Москвы.
81. Г. Г. Адельхановъ (кожан. и войлочн. завод.).
82. Н. Я. Якобсонъ изобр. „Ферролитъ".
83. Выс. утв. акц. о-ва костеобж. зав.
84. Колокол. зав. Г-жи Чарышниковой.
85. Буфетъ пивовареннаго завода „Баварія".
86. Заводъ „Дерби" (сидръ) Субашіева.
87. Т. М. Васильевъ (квасъ, воды и проч.).
88. Страховое о-во „Россія".
89. Карлъ Тиль и К° (Ремесл. произв.).
90. Р. Р. Липкинъ (продажа водъ).
91. О-во распрос. просвѣщ. между евреями въ Россіи.
92. Крепац. клоз.-генер. системы колковн. Труханова.
93. Огнеупорные матеріалы Т-ва „Уралитъ".
94. Л. Ю. Ягнъ (учебно-ремесл. мастерская).
95. Торг. дома Э. Пиммеръ и Сынъ (садов.).
96. Зав. искуст. минер. водъ Литвина.
97. Морозникъ для рыбы г. Гейнемана.
98. Общество Охраненія Народн. Здравія.
99. Воскресная школа.
115. Графъ Шереметьевъ (сельск. хозяйст.).
116. Соединен. Россійское пожарное о-во.
117. Ресторанъ пивовар. завода „Баварія".
118. Фонъ-Дервизъ (лѣсное производство).
00. Клозеты — уборныя.

Сооруженія, произвед. распор. Минист. Финанс. — Павильоны частныхъ лицъ и иныхъ вѣдомствъ.

Расположенные на правой сторонѣ отъ входа.

II. Зданіе Администраціи.

III. „ „ второе.

IV. Котельная Машиннаго отдѣла.

V. Машинный отдѣлъ.

VI. Бетонный колодезь.

VII. Желѣзный резервуаръ.

VIII. Напорный резервуаръ.

IX. Дополнительное зданіе машиннаго отдѣла.

X. Отдѣлъ Средней Азіи.

XV. Отдѣлъ Сибири.

XVI. Испытательная станція.

XVII. Пассажирская платформа.

XVIII., XIX., XX. — Инженерный отдѣлъ.

XXI. Навѣсъ для подвижн. состава ж. д.

XXII. Управленіе Сибирской ж. д.

XXIV. Кіоскъ для прод. молока (вн. садъ центр. здан.

XXXII. Дополн. зданіе заводско-фабричнаго отдѣла.

XXXIII. Кустарный отдѣлъ.

XXXIV. Спасательная станція.

XXXV. Пристань при ней.

XXXVI., XXXVII., XXXVIII., XXXIX. — Отдѣлъ морскаго и рѣчнаго торговаго судоходства.

XL. Зданіе сельско-хозяйственныхъ машинъ.

XLI. Дополн. зданіе сельско-хозяйственныхъ машинъ.

XLVIII., XLIX. — Навѣсы для скота.

L. Скотный дворъ.

LI. Продукты скотоводства.

LII. Ледникъ.

LIII. Помѣщеніе для косяка.

LVI. Сарай для экипажей.

LVII., LVIII., LIX. — Сараи для фуража и сѣна.

1. Механ. заводъ Борманъ Шведе и К° въ Варшавѣ.
2. О-во франко-русск. зав. (машиностр.).
3. О-во Рижск. чугун.-лит. и машин. зав. Фельзеръ и К°.
4. Выс. утв. конн. СПБ. металл. завода.
5. Зав. Г. Ф. Пирвицъ и К° въ Ригѣ.
6. Ресторанъ Зеста.
16. Зав. В. Фицнеръ и К. Гамперъ.
17. О-во Брянскаго завода.
18. В. Н. Заусойловъ (шипучія воды).
19. Донецкихъ угле-и солепромышленник.
20. Кіоскъ газеты „Волгарь".
21. Богословскій горный округъ.
22. Днѣпровскіе металлургич. заводы.
23. Буфетъ Жигулевскаго завода.
24. „Бюро изслѣдов. почвы" Горн. инжен. Войслава.
25. Амурская золотопромышленность.
26. Нижне-Тагильскій горный округъ.
27. Т-ва Артемьевск. водосн. фонъ-Вангель.
28. Машин. зав. Д. Зиновьевъ и К° въ Нарвѣ.
29. Электр. стан. т-ва М. М. Подобѣдовъ и К°.
30. Электрич. станц. „Сименсъ и Гальске".
31. Ресторанъ.
32. Буфетъ пивовар. зав. „Новая Баварія".
32. bis. Зав. Бергенгейма (гончарн. произв).
33. С. М. Шибаевъ и К° (минеральн. масло).
34. Писчебумажная фабр. Г. I. Паллизенъ.
35. И. А. Прядиловъ (воды) (вн. сада цент. зд.
56. Павильонъ трехъ цементн. заводовъ.
57. Акц. о-во Мальцовскихъ заводовъ.
58. Зав. Эйлеръ и Пасторъ.
59. Правит. жел. дор. въ Финляндіи.
59. bis. Тюлинъ (прод. финлянд. куст. изд.).
64. Акціонерное о-во „Сормово".
65. Боткинскій зав. (машиностроеніе).
66. Александ. Южно-Рос. сталелит. заводъ.
119. Первое Общество подъѣздныхъ путей.
60. Буфетъ пивовареннаго завода „Баварія".
61. Касп. Черномор. нефтепром. тор. о-во.
62. г. Бенкендорфъ (нефтепромышленн.).
63. И. Н. Теръ-Акоповъ (нефтепромышлен.).
67. М. Е. Обуховъ (грав. на стеклѣ и хруст.).
68. Тов. Бр. Нобель (нефть).
69. Колок. зав. Г-жи Куршаковой.
70. „ „ Бр. Приваловыхъ.
71. Пивоваренный заводъ „Баварія".
72. Шлюпочная мастерская Эшъ.
73. Колок. зав. В. М. Кеменева.
74. Гатч. колок. зав. А. С. Лаврова.
75. Глѣбовское т-во (горн-промышл.).
76. Колок. зав. А. Д. Савгина.
77. „ „ Н. И. Филиппскаго.
78. „ „ П. И. Оловянишникова С-вей.
78. bis. „ „ С. В. Василенкова.
79. Г. С. Кингъ (эмалевыя краски).
100. Насл. С. И. Солнышкова (мет. ткацк. пр.).
101., 102. — Давыдовъ (вѣтреные двигатели).
103. Абосское желѣзо-мануфактур. о-во.
104. А. Науманъ и К° (картон.-толь).
105. В. А. Парманъ и К° (картон.-толь).
106. Г. Бруно-Бендеръ (узко-колейн. ж. д. Оренбург.-Ковпель.).
107. Г. Рупенанъ (узко-кол. ж. д. Артуръ. Ковпель).
108. Казенныя желѣзныя дороги.
108. bis. Правленіе Варшавско-Вѣнск. ж. д.
109. I. Г. Кебке (парусная мастерская).
109. bis. О-во Рязанско-Уральской ж. д.
110. Эмиль Лингардъ и К° (земл. маш.).
111. Общество металлич. зав. Гантке.
112. Т-во Джонъ Гріевсъ и К° (сел.-хоз.-оруд.).
113. Буфетъ Калинкинск. пиво-медовар. Т-ва.
114. Кн. Щербатовы (сельск.-хоз.-произ.).

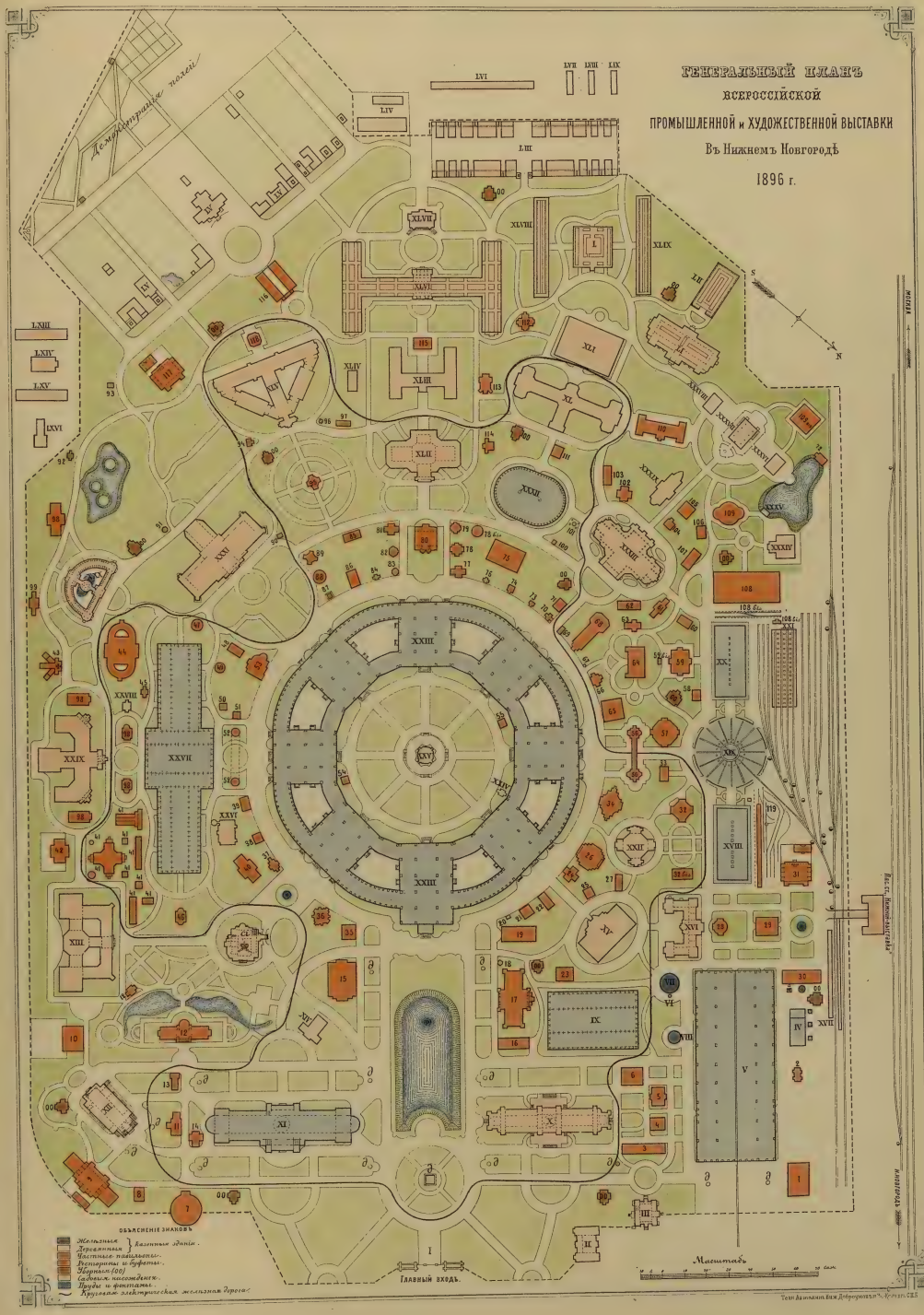
ГЕНЕРАЛЬНЫЙ ПЛАНЪ
ВСЕРОССІЙСКОЙ
ПРОМЫШЛЕННОЙ и ХУДОЖЕСТВЕННОЙ ВЫСТАВКИ
Въ Нижнемъ Новгородѣ
1896 г.
Демидровскія палаты
Главный входъ
Масштабъ
ОБЪЯСНЕНІЕ ЗНАКОВЪ
Желѣзныя
Деревянныя
Частные павильоны.
Рестораны и буфеты.
Уборныя (100)
Садовыя насажденія.
Пруды и фонтаны.
Круговая электрическая желѣзная дорога.
Казенные зданія.
Ниж. ст. Нижній-Новгородъ
Печ. Автомат. Бан. Добровольск. Кремль. СПБ.

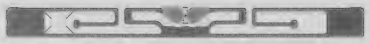

45 p. 40 k.